

ք. Երևան, Շենգավիթ վարչական շրջան, Մանանդյան փողոց
հ.41/44 հասցեներում նախատեսվող բազմաբնակարան բնակելի
համալիրի կառուցման

Շրջակա միջավայրի վրա ազդեցության
նախնական գնահատման հայտ

Երևան 2020

Շրջակա միջավայրի վրա ազդեցության
նախնական գնահատման հայտ

Երևան քաղաքի Շենգավիթ վարչական շրջան, Մանանդյան
փողոց 41/44 հասցեում նախատեսվող բազմաբնակարան
բնակելի համալիր

<<Էկո Մենեջմենթ>> ՍՊԸ
Տնօրեն՝ Ա.Մինասյան

<<ՎՄՌ դեվելոպմենթս>> ՍՊԸ
Տնօրեն՝ Կ.Գոգոբյան



Երևան 2020

ԲՈՎԱՆԴԱԿՈՒԹՅՈՒՆ

1. ԸՆԴՀԱՆՈՒՐ ՏԵՂԵԿՈՒԹՅՈՒՆՆԵՐ 4

1.1 Ձեռնարկողի մասին տեղեկություն 4

1.2 Հապավումներ 4

1.3 Նախատեսվող գործունեության նպատակը և հիմնավորումը 5

1.3.1 *Ինժեներա-երկրաբանական պայմաններ* 1

1.4 *Նախատեսվող աշխատանքների կազմակերպում*..... 3

1.1.1 *Նյութերի և բնառեսուրսների օգտագործում*..... 10

3 ՆԱԽՏԵՍՎՈՂ ԳՈՐԾՈՒՆԵՈՒԹՅԱՆ ՏԱՐԱԾՔԻ, ԱՅԴ ԹՎՈՒՄ՝ ՇՐՋԱԿԱ ՄԻՋԱՎԱՅՐԻ ՀԱՄԱՌՈՏ ՆԿԱՐԱԳԻՐԸ ԵՎ ԻՐԱԴՐՈՒԹՅԱՆ ՄԽԵՄԱՆ 14

3.1 Ֆիզիկաաշխարհագրական պայմանները 14

1.2 Կլիման 15

1.4 Օդային ավազան 19

1.5 Ջրային ռեսուրսներ 24

1.6 Հողերի նկարագիրը 25

1.7 Հողային ռեսուրսներ..... 25

1.8 Թափոնների կառավարում..... 25

2. ՇՐՋԱԿԱ ՄԻՋԱՎԱՅՐԻ ՎՐԱ ՀՆԱՐԱՎՈՐ ԱԶԴԵՑՈՒԹՅՈՒՆԸ ԵՎ ՎՆԱՍԱԿԱՐ ԱԶԴԵՑՈՒԹՅԱՆ ԲԱՑԱՌՄԱՆԸ, ՆՎԱԶԵՑՄԱՆՆ ԸՓ ՓՈԽՀԱՏՈՒՑՄԱՆՆ ՈՒՂՂՎԱԾ ԲՆԱՊԱՀՊԱՆԱԿԱՆ ՄԻՋՈՑԱՌՈՒՄՆԵՐԻ ԾՐԱԳԻՐ..... 26

2.1 Ռիսկերի գնահատում 26

2.2 Արտանետումների աղբյուրները..... 27

2.3 Բնապահպանական միջոցառումների ընդհանուր նկարագրություն..... 27

2.3.1 *Մթնոլորտային օդ* 27

2.3.2 *Ջրային ռեսուրսներ* 27

2.3.3 *Հողային ռեսուրսներ*..... 28

2.3.5 *Աղմուկ և թրթռում* 30

ԲՆԱՊԱՀՊԱՆԱԿԱՆ ՌԻՍԿԵՐԸ ՄԵՂՄԱՑՆՈՂ ՄԻՋՈՑԱՌՈՒՄՆԵՐԻ ԾՐԱԳԻՐ 33

ՄՈՆԻԹՈՐԻՆԳԻ /ՄՇՏԱԴԻՏԱՐԿՄԱՆ/ ՊԼԱՆ 37

ՕԳՏԱԳՈՐԾՎԱԾ ԳՐԱԿԱՆՈՒԹՅԱՆ ՑԱՆԿ..... 25

ՀԱՎԵԼՎԱԾՆԵՐ 26

1. ԸՆԴՀԱՆՈՒՐ ՏԵՂԵԿՈՒԹՅՈՒՆՆԵՐ

1.1 Ձեռնարկողի մասին տեղեկություն

- 1.2 Ձեռնարկող՝ <<ՎՄՌ դեվելոփմենթս>> ՍՊԸ
- 1.3 Ձեռնարկողի իրավաբանական հասցեն՝ Մանանդյան փողոց h.41/44
- 1.4 Ձեռնարկողի փաստացի գործունեության հասցեն՝ Մանանդյան փողոց h.41/44
- 1.5 Նախատեսվող գործունեության վարչական տարածքը՝ ք. Երևան, Շենգավիթ վարչական շրջան

1.2 Հապավումներ

- ՀՀ՝ Հայաստանի Հանրապետություն
- ՓԲԸ՝ Փակ Բաժնետիրական Ընկերություն
- ՍՊԸ՝ Սահմանափակ պատասխանատվությամ ընկերություն
- ՊՈԱԿ՝ պետական ոչ առևտրային կազմակերպություն

1.3 Նախատեսվող գործունեության նպատակը և հիմնավորումը

Շրջակա միջավայրի վրա մարդկային գործունեության վնասակար ազդեցության կանխման, կենսոլորտի կայունության պահպանման, բնության և մարդու կենսագործունեության ներդաշնակության պահպանման համար կարևորագույն նշանակություն ունի յուրաքանչյուր նախատեսվող գործունեության շրջակա միջավայրի վրա ազդեցության ճշգրիտ և լիարժեք գնահատումը: Գործունեության բնապահպանական գնահատումը պետք է ներառի ուղղակի և անուղղակի ազդեցության կանխորոշումը, նկարագրությունը և հիմք հանդիսանա դրանց կանխարգելման կամ հնարավոր նվազեցման պարտադիր միջոցառումների մշակման համար:

Հետազոտվող տարածքը գտնվում է Երևան քաղաքի Շենգավիթ վարչական շրջանի Մանանդյան փողոց հ.41/44 հասցեում և իրենից ներկայացնում է կառուցապատված տարածք:

Նախատեսվող գործունեության աշխատանքային նախագիծը իրականացված է ՀՀ-ում գործող նորմատիվ փատաթղթերի պահանջներին համապատասխան:

Գործունեության նպատակն է կառուցել ժամակակից բազմաբնակարան բնակելի համալիր:

2014թ.-ի հունիսի 21-ի "Շրջակա միջավայրի վրա ազդեցության գնահատման և փորձաքննության մասին" ՀՀ օրենքի 14-րդ հոդվածի համաձայն նախատեսվող գործունեությունը հանդիսանում է Գ կատեգորիայի գործունեության տեսակ և ենթակա է շրջակա միջավայրի վրա ազդեցության գնահատման և փորձաքննության:

Նախատեսվող գործունեության աշխատանքային նախագծի շրջակա միջավայրի վրա ազդեցության գնահատման հայտը մշակված է "Շրջակա միջավայրի վրա ազդեցության գնահատման և փորձաքննության մասին" ՀՀ օրենքի և բնապահպանական ոլորտի այլ նորմատիվատեխնիկական ակտերի համաձայն:

Բնապահպանական ազդեցության գնահատման այս զեկույցը նկարագրում է նախատեսվող գործողությունները, բնապահպանական ելակետային պայմանները, հնարավոր ազդեցությունները, բնապահպանական ազդեցության գնահատման շրջանակը: Բնապահպանական ազդեցության գնահատումը պատրաստվել է Հայաստանի Հանրապետության օրենսդրության համաձայն:

ՆԱԽՆԱԿԱՆ ԳՆԱՀԱՏՄԱՆ ՀԱՅՑ

Նախատեսվող գործունեության բնութագիրը (արտադրական հզորություններ, օգտագործվող բնառեսուրսներ և նյութեր, տեխնիկական և տեխնոլոգիական լուծումներ)

Նախատեսվող գործունեության նկարագիր

Շենգավիթ վարչական շրջան, Մանաղյան փող. հ.41/44 հասցեում բազմաբնակարան բնակելի համալիրի կառուցապատման նախագիծը մշակված է համաձայն Երևանի քաղաքապետի կողմից 22.06.2020 թ. հաստատված հ. 01/18-07/1905-Ա ճարտարապետահատակագծային առաջադրանքի:

Բազմաբնակարան բնակելի համալիրը տեղադրված է հարթ ռելիեֆի վրա, որը ունի 0,6791 հա մակերես :

Բազմաբնակարան բնակելի համալիրը Չեխով փողոցին հարող, հողամասի արևելյան և արևմտյան սահմանագծերին նախատեսվախ է 10 հարկ : Հողամասի հյուսիսային /կենտրոնական/ Չեխով փողոցին հարող մասնաշենքը 13 հարկ :

Հաշվի առնելով քաղաքամայր Երևանում առկա ավտոկայանատեղիների խնդիրը, համալիրն ունենալու է երկու ստորգետնյա հարկերում ավտոկայանատեղիներ յուրաքանչյուր հարկում համապատասխանաբար 106 և 100 –ական ավտոկայանատեղի, որտեղից վերելակով անմիջապես կարող եք բարձրանալ Ձեր բնակարանի համապատասխան հարկը: Ավտոկայանատեղի հարկերը միմյանցից առանձնացված է: Թեքանցի մեկ կողմից նախատեսված է մայր: Թեքանցի վրա ելքերի համար դարպասում նախատեսված է հակահրդեհային դուռ: Աստիճանավանդակի դռները նախատեսված է հակահրդեհային:

Բնակելի հարկերի բարձրությունը՝ հարկից հարկ ընդունված է 3.20մ .

Շենքի առաջին հարկը հասարակական նշանակության է:

Համալիրը ունի 5 շքամուտք յուրաքանչյուրը 2 վերելակ՝ բեռնատար և մարդատար: Հատակագծային լուծումները մշակվել է համաձայն պատվիրատուի առաջադրանքի, հաշվի առնելով նորմատիվ պահանջները :

Համալիրը բաղկացած է 3 մասնաշենքից, բնակարանների ընդհանուր թիվը համապատասխանաբար կազմում է 270/40. 83 քմ-ց մինչև 109.47քմ: Բնակարանների մեծամասնությունից հիանալի տեսարան է բացվում դեպի Արարատ լեռը:

Համալիրն ունի 1-ին կարգի սեյսմակայունություն և համապատասխանում է սահմանված բոլոր չափանիշներին՝ դասվում է որպես էներգախնայող , քանի որ բոլոր պատերը ջերմամեկուսացվելու են հատուկ նյութով :

Համալիրից մոտավորապես 500 մետր հեռավորության վրա գտնվում է Գարեգին Նժդեհի հրապարակը:

Բնակելի շենքի պատուհանները և պատշգամբ դուրս եկող դռները իրականացվելու է այլումինե բարձր որակի պրոֆիլներով: Բնակելի շենքում նախատեսված երկու վերելակ:

ՆԱԽՆԱԿԱՆ ԳՆԱՀԱՏՄԱՆ ՀԱՅՑ

Բնակելի շենքի որմնախարիսիքը նախատեսված է երեսապատել բազալտե սալիկներով , ճակատների վերին հատվածը նախատեսված է երեսապատել ֆելզիտե սալիկներով:

Բազմաբնակարան բնակելի համալիրի սպասարկումը ներառում է՝

- շուրջօրյա անվտանգության ծառայություն
- ընդհանուր գոտիների մաքրություն և լուսավորություն
- վերելակների շուրջօրյա սպասարկում
- այգեպանի ծառայություն

Համալիրն ունի նաև 2821 . 0 քմ. մակերեսով կանաչ գոտի, որում առկա են լինելու՝

- ֆուտբոլի և բասկետբոլի մինի դաշտ
- սպորտային համալիր
- հանգստի գոտի
- մանկական խաղահրապարակ

Տարածքը նախատեսվում է բարեկարգել և կանաչապատել , այդ թվում տնկվելու են բազմաթիվ դեկորատիվ ծառեր և բույսեր /արծաթափայլ եղևնի, տույաններ և այլն/:

Նախագծի կոնստրուկտորական մասը մշակված է մոնոլիտ և հավաքովի երկաթբետոնե կոնստրուկցիաներով / ամրանը միայն ռուսական արտադրության/:

Նախագիծը համապատասխանում է ՀՀ օրենսդրության և նորմատիվ տեխնիկական փաստաթղթերի պահանջներին :

Համալիրի տեխնիկատնտեսական ցուցանիշները հետևյալնեն՝

Հողամասի մակերես 6791 քմ.

Համալիրի կառուցապատման մակերես 3970 քմ.

Կանաչապատվող տարածքներ 2821 քմ.

Նախագիծը մշակված է ՀՀ քաղաքաշինության նախարարի հրամանով հաստատված «Քաղաքաշինություն, քաղաքային և գյուղական բնակավայրերի հատակագծում և կառուցապատում» ՀՀՇՆ 30-01-2014, ինչպես նաև ՀՀ-ում գործող քաղաքաշինական ոլորտին առնչվող այլ իրավական ակտերով և նորմերով սահմանված պահանջներին համապատասխան:

Նախատեսվող գործունեությունն իրենից ներկայացնում է ժամանակակից լուծումներով և նյութերով իրականացվող շինություն: Այն ներդաշնակ է շրջակա կառույցներին տվյալ միջավայրում:

Շինարարական աշխատանքների ավարտից հետո նախատեսվում է տարածքը կանաչապատել և բարեկարգել: Կանաչապատումն իրականացվելու է համաձայն

բարեկարգման, արդիականացման և կանաչապատման նախագծի, որը համաձայնեցվելու է Երևանի քաղաքապետարանի հետ:

Կանաչապատ տարածքների ոռոգումը իրականացվելու է միանալով Երևան քաղաքի ոռոգման ցանցին (շինարարական աշխատանքների ավարտից հետո պայմանագրային հիմունքներով):

Տարածքում առկա են քանդման ենթակա ցածրահարկ շինություններ: Քանդումից առաջացած շինարարական աղբը՝ 130խմ ծավալով կտեղափախվի շինարարական թափոնների աղբավայր, որի համար Երևանի քաղաքապետարանից կստացվի համապատասխան թույլտվություն:





1.3.1 Ինժեներա-երկրաբանական պայմաններ

Գեոմորֆոլոգիական տեսակետից ուսումնասիրվող տարածքը գտնվում է Արարատյան հարթավայրի հյուսիս-արևմտյան եզրամասային հատվածում, Երևան քաղաքի հարավային մասում: Ուսումնասիրվող տեղամասում ռելիեֆը հարթ է, բացարձակ նիշերը տատանվում են 914,9-915,1 մետրերի սահմաններում:

Հիդրոերկրաբանական-տեսակետից տարածաշրջանում գրունային ջրերի տեղամասերը գտնվում են ցածր հորիզոնների վրա:Տվյալ տեղամասում 25-30 մետր խորությամբ փորված հորատանցքերով ստորգետնյա ջրեր չեն բացահայտվել և ըստ արխիվային նյութերի դրանք գտնվում են 50 մետրից խորը հորիզոններում, իսկ ավելի խորը տեղակայված ջրերը սնում են Արարատյան հարթավայրի հորիզոնները:

Շենգավիթ շրջանի տարածքի հիդրոերկրաբանական պայմանները հիմնականում բարենպաստ են:

Ֆիզիկաերկրաբանական վտանգավոր երևույթները ինչպիսիք են կարստը, սողանքը, քարաթափությունը, փլուզումը և այլն՝ մեր ուսումնասիրվող տարածքում բացակայում են:

2. Տարածքի երկրաբանալիթոլոգիական կառուցվածքը

Համաձայն կատարված ուսումնասիրությունների, հորատման և արխիվային նյութերի տվյալների՝ (նախկինում լաբորատոր ուսումնասիրման հիման վրա) ուսումնասիրվող տեղամասի երկրաբանական կառուցվածքում մասնակցում են տեխնածին , չորրորդական ժամանակաշրջանի վերին պլիոցեն-պլեյստոցեն դարակարգի լճագետային առաջացումները:

Տեղամասը բաղկացած հետնյալ գրունտերից վերնից-ներքև :

Երկրաբանալիթոլոգիական կարվածքին մասնակցում են հետևյալ 3 շերտերը:

Շերտ-1 Լիցքեր՝ կազմված խճից, խճավազից, մանրաբեկորներից և մինչև 25-30%

կավալագներից: Գրունտը թույլ խոնավ է և ունի լայն տարածում: Շերտի հորատված հզորությունը 1,7 մետր է: Դրանք ժամանակակից տեխնածին առաջացումներ են:

Գրունտն ըստ շահագործման դժվարության՝ ՇՈՒՍ IV-5-82-ի (246) III կարգ է:

Շերտ-2 ճալաքարակոպճային գրունտավազների մինչև 30-40սմ ենթաշերտերով:

Բեկորային նյութը բազալտային է, լավ, միջին և վատ հղկվածության: Գրունտը միջին խոնավ է և միջին խտության: Շերտը ունի լայն տարածում: Շերտի հորատված հզորությունը 28.6 մետր է: Չորրորդական ժամանակաշրջանի վերին պլիոցեն-պլեյստոցեն դարակարգի լճագետային նստվածքներ են: Գրունտը ըստ շահագործման դժվարության՝ համաձայն ՇՈՒՍ IV-5-82-ի (6r) IV կարգ է:

Ստացված տվյալների հիման վրա պարզ է դառնում նախագծվող շինության հարթակի երկրաբանալիթոլոգիական կտրվածքը, որին մասնակցում են՝ լիցքեր, ճալաքարակոպճային գրունտներ:

Համաձայն ՀՀՇՆ II-6.02-2006 «Սեյսմակայուն շինարարության նախագծման նորմեր»-ի ՀՀ տարածքի սեյսմիկ գոտիավորման քարտեզի Երևան քաղաքը գտնվում է 3-րդ սեյսմիկ գոտում, արագացման առավելագույն մեծությունը՝ $A_{max}=0.4g$ նունի 9 և ավելի բալ սեյսմիկայնություն:

1.4. Նախատեսվող աշխատանքների կազմակերպում

ԲԱՑԱՏՐԱԳԻՐ

1. Ընդհանուր դրույթներ

“Շինարարության կազմակերպում” բաժինը մշակված է նախագծման տեխնիկական առաջադրանքի հիման վրա համաձայն ՀՀՇՆ I-3.01.01-2008 և ընդգրկում է

- աշխատանքների կատարման համար ներկայացվող տեխնիկական տվյալներ,
- բացատրագիր,
- կատարվող աշխատանքների անվտանգության պահպանման հրահանգներ
- աշխատանքի կատարման ժամանակացույց,
- շինարարական հրապարակի գլխավոր հատակագիծ,
- հավելված / մոնտաժային մեխանիզմի ընտրություն,
- կատարվող աշխատանքների որակային ստուգման հրահանգներ/:

Բաժնի մշակման ժամանակ օգտագործվել են հետևյալ նորմատիվային փաստաթղթերը.

- ՀՀՇՆ I-3.01.01-2008 “Շինարարության կազմակերպում”
- N 596-Ն 19.03.2015թ. ՀՀ Կառավարության որոշում
- ՍՆԻՊ 1.04.03-85*` “Շինարարության տնողության և նախակատարման նորմեր շենքերի և կառույցների շինարարությունում”,
- ՍՆԻՊ III-4-80*` “Անվտանգության տեխնիկական շինարարությունում”,
- ГООТ 12.1.046-85 “Շինարարական հրապարակների լուսավորման նորմաներ”,
- ՀՀՇՆ II-7.01-2011 «ՇԻՆԱՐԱՐԱՐԱԿԱՆ ԿԼԻՄԱՅԱԲԱՆՈՒԹՅՈՒՆ»
- ՀՀ Քաղաքացիական օրենսգիրք,
- Ինժեներա-երկրաբանական հետազննությունների նյութեր:

2. Առաջարկություններ օբյեկտի շինարարության կազմակերպման վերաբերյալ

Շինարարությունը ենթադրվում է իրականացնել կապալային եղանակով: Գլխավոր կապալառու կազմակերպությունը որոշվում է մրցույթով:

Շենքի միացումը արտաքին ինժեներական ցանցերին կկատարվի մասնագիտացված շինմոնտաժային կազմակերպությունների կողմից:

Ավտոճանապարհների, հրապարակների և մայթերի կառուցումը կկատարվի մասնագիտացված շինմոնտաժային կազմակերպությունների կողմից:

Շինմոնտաժային աշխատանքների իրականացման տեխնոլոգիայի տեսանկյունից շինարարությունը կարելի է իրականացնել ավանդական եղանակներով՝ կիրառելով շինարարական կազմակերպության սեփական շինարարական մեքենաները և մեխանիզմները, իսկ բացակայության դեպքում, վարձակալել դրանք այլ կազմակերպություններից:

3. Առաջարկություններ օբյեկտի շինարարության մատակարարման կազմակերպման վերաբերյալ

Շինարարության նյութատեխնիկական մատակարարումը նախատեսվում է շինարարական ինդուստրիայի ձեռնարկություններից և գլխավոր կապալառու կազմակերպության արտադրական բազայից: Շաղախը և բետոնը կառաքվեն Երևան քաղաքի մոտակա բետոնաշաղախային հանգույցներից մասնագիտացված տրանսպորտային միջոցներով:

Առաքումը ծրագրվում է այնպիսի պարբերականությամբ, որ ապահովվի աշխատանքների անընդհատությունը:

Առաջարկվում է շինարարության նյութատեխնիկական մատակարարման հետևյալ սխեման.

- Առանձին ամրանային ձողերը և հիմնակմախքները, մետաղական կոնստրուկցիաները, մոնտաժային իրերն ավտոմոբիլային փոխադրամիջոցներով բերվում են անմիջականորեն շինարարական հրապարակ, որտեղ կատարվում է դրանց պահեստավորում և տեղադրում,

- Բետոնային խառնուրդը միաձույլ բետոնե և երկաթբետոնե կոնստրուկցիաների համար, ինչպես նաև շաղախը շարվածքի համար առաքվում են անմիջապես շինհրապարակ ավտոբետոնախառնիչներով և շաղախատարաններով,

- Հարդարման նյութերը կարող են առաքվել ինչպես անմիջապես շինհրապարակ, այնպես էլ շինարարական կազմակերպության բազա՝ հետագա առաքման նպատակով:

Փոխադրամիջոցների և շինարարական մեքենաների տեխնիկական սպասարկումը և վերանորոգումը իրականացվելու է բազայում:

4. Շինարարության ժամկետները

Շինարարության նորմատիվ տևողությունը որոշվել է համաձայն (N 596-Ն 19.03.2015թ. ՀՀ Կառավարության որոշում կետ 111, 113) ՄՆԻՊ 1.04.03-85* մաս II, հետ և հիման վրա հաշվի առնելով օբյեկտի նշանակությունը, կոնստրուկտիվ բնութագիրը, ընդհանուր մակերեսը: Օբյեկտի ընդհանուր կոմպլեքսի շինարարության նորմատիվ տևողությունը ծրագրվում է (2.5 տարի) 30,0 ամիս շինարարական աշխատանքների կատարման համար թույլատրման տրամադրման օրվանից:

Օրացուցային պլանը, նախահաշվային արժեքի բացակայության հետևանքով, մշակվել է մեկ միավոր մասի շինարարության համար ըստ նորմերով նախատեսված այլընտրանքային ձևի / ժամանակացույց/:

5. Առաջարկություններ շինարարության հրապարակի կազմակերպման և բեռնամբարձ մեխանիզմների օգտագործման վերաբերյալ

Շինմոնտաժային աշխատանքների իրականացման տեխնոլոգիայի տեսանկյունից շինարարությունը կարելի է իրականացնել ավանդական եղանակներով՝ կիրառելով շինարարական կազմակերպության սեփական շինարարական մեքենաները և մեխանիզմները, իսկ բացակայության դեպքում, վաճակալել դրանք այլ կազմակերպություններից:

Որպես հիմնական մոնտաժային միջոց ընտրվել է աշտարակային կոունկը և վերամբարձ ավտոկոունկը որոնք կարող են ըստ կարիքի, կամ շինարարական աշխատանքների կատարման ընթացքում տվյալ տեխնիկական ապահովելու և տեխնիկոնտեսական նկատառումներից ելնելով փոխարինվել: Հնարավոր է օգտագործել նրանցից մեկը կամ կառուցմանը զուգահեռ փոխարինել մեկը մյուսով: Առանձին փոքրածավալ վերհանների օգտագործումը նորմայավորված չէ:

Որպես այլընտրանքային տարբերակներ կարող են առաջարկվել համապատասխան տեխնիկական տվյալներով այլ կոունկներ: Կոունկները ընտրվում և տեղադրվում են այնպես, որ սլաքի ազատ պտտական շարժման ժամանակ յուրաքանչյուր կոունկի սլաքը չկարողանա հարվածել այլ կոունկի կանգնակին:

Ժամանակավոր շինությունների, վերամբարձի, պահեստավորման մակերեսների, տեղակայումը պատկերված է շինարարական գլխավոր հատակագծի վրա /գծ. -9/:

Առաջարկվում է հնարավորինս օգտագործել գույքային շարժական շինությունների կիրառում ՀՀԱ միջոցների օժտմամբ:

Ժամանակավոր շինությունների ցանկը և դրանց տեղակայումը ցանկալի է լրացուցիչ ճշտվեն տեղում և համաձայնեցվեն պատվիրատուի հետ:

6. Շինմոնտաժային աշխատանքների իրականացման եղանակները

Շինարարության նախապատրաստական փուլում իրականացվում են հետևյալ աշխատանքները.

- տարածքի համահարթում,
- ժամանակավոր ցանկապատի տեղադրում,
- ժամանակավոր շինությունների տեղադրում,
- երկրաբաշխական բաժանարար ցանցի տեղադրում,
- կոմունիկացիաների վերատեղադրում և տեղափոխում / անհրաժեշտության դեպքում/,
- հողային և կառուցման աշխատանքներ մինչև զրոյական նիշ,
- միացում գոյություն ունեցող կոմունիկացիաներին:

Հողային աշխատանքները նախատեսվում է իրականացնել մեքենայացված եղանակով՝ էքսկավատորով՝, դժվար հասանելի մասերում՝ ձեռքով:

Մշակված գրունտը պահպանվում է փորվածքների ետլիցքի նպատակով, մյուս զգալի մասը՝ տեղափոխվում:

Ետլիցքը անհրաժեշտ է իրականացնել շերտային տոփանմամբ ծանր տոփանիչներով հիմնային շերտը առաջարկվում է ամրացնել գլղոնով խորանարդային գրտնակով կամ

տոփանիչներով, իսկ շինարարական կոնստրուկցիաների անմիջական մերձակայքում՝ ձեռքի տոփանիչներով:

Համահարթման և արտաքին ետլիցքի ժամանակ առաջարկվում է կիրառել բուլդոզեր:

Միաձույլ բետոնե և երկաթբետոնե կոնստրուկցիաների իրականացման համար նպատակահարմար է գույքային կադապարամածի կիրառումը:

Կոնստրուկցիաների ամրանավորումը առաջարկվում է իրականացնել ինչպես առանձին ձողերով, այնպես էլ ամրանային կմախքներով և ցանցերով: Բետոնացումից առաջ անհրաժեշտ է ստուգել ամրանի, միջադիրների և կադապարամածի տեղադրման ճշտությունը, ամրանը պետք է մաքրված լինի կեղտից և ժանգից: Բետոնի խտացումը անհրաժեշտ է իրականացնել խորքային և մակերեսային թրթրիչներով:

Բետոնախառնուրդի առաքումը նպատակահարմար է ավտոբետոնախառնիչներով՝ վերամբարձի միջոցով տեղադրման վայր հետագա տրամաբ:

Միաձույլ կոնստրուկցիաների իրականացումը նպատակահարմար է իրականացնել անջատ եղանակով: Առաջարկելի է տիպարային տեխնոլոգիական քարտերի կիրառումը:

Մարդկանց շարժումը բետոնացված մակերևույթների վրա և կադապարամածի տեղադրումը թույլատրվում է բետոնի 1.5 ՄՊա ամրության ձեռքբերումից հետո:

Հիմքի, սյան կադապարամածի քանդումը թույլատրվում է բետոնի նախագծային 70% ամրություն ձեռք բերումից հետո, ծածկի համար՝ 80%:

7. Հիմնական շինարարական մեքենաների և մեխանիզմների պահանջարկը

Հիմնական շինարարական տեխնիկայի պահանջարկը որոշվում է աշխատանքների ծավալների, մեխանիզմների և մեքենաների միջին արտադրողականության և աշխատանքների կատարման ընտրված եղանակների հիման վրա: Հիմնական մեքենաների և մեխանիզմների անվանացանկը բերված է աղյուսակ 1-ում:

Շինարարական մեքենաների և մեխանիզմների անվանացանկ

- աշտարակային կռունկ – 2 հատ
- բետոնամղիչ պոմպ – 1 հատ
- բետոնախառնիչ մեքենա – 4 հատ
- ավտոկռունկ – 1 հատ
- ինքնաթափ մեքենա – 4 հատ
- էքսկավատոր – 2 հատ
- բուլդոզեր -1 հատ
- Ձեռքի էլեկտրական գործիքներ - ըստ պահանջի
- Ձեռքի մեխանիկական գործիքներ - ըստ պահանջի
- Ատաղձագործական գործիքներ - ըստ պահանջի

8. Շինմոնտաժային աշխատանքների որակի հսկումը

Շինմոնտաժային աշխատանքների բարձր որակն ու հուսալիությունը ապահովում է շինարարական-մոնտաժային աշխատանքների արտադրական հսկման միջոցով, որն իրենից ներկայացնում է շինարարական արտադրանքի բոլոր փուլերում իրականացվող տեխնիկական, տնտեսագիտական և կազմակերպչական միջոցառումների համալիր:

Շինմոնտաժային աշխատանքների որակի արտադրական հսկումը ներառում է.

ա/կոնստրուկցիաների, շինվածքների, նյութերի և սարքավորումների, աշխատանքային փաստաթղթերի մուտքային հսկումը,

բ/արտադրական օպերացիաների և առանձին պրոցեսների օպերացիոն հսկումը,

գ/շինմոնտաժային աշխատանքների ընդունման հսկումը:

Շինարարական արտադրության որակի ապահովման համակարգը ընդգրկում է նաև որակի տեխնիկական հսկումը, որն իրականացվում է Հայաստանի Հանրապետության օրենսգրքի 746 և 752 հոդվածների հիման վրա,

Հայաստանի Հանրապետության Քաղաքաշինության նախարարության 28.04.1998 թ. ԹԻՎ 44 ՇԻՆԱՐԱՐՈՒԹՅԱՆ ՈՐԱԿԻ ՏԵԽՆԻԿԱԿԱՆ ՀՄԿՈՂՈՒԹՅԱՆ ԻՐԱԿԱՆԱՑՄԱՆ ՀՐԱՀԱՆԳ-ի դրույթների համաձայն:

Մուտքային հսկմամբ ստուգվում է աշխատանքային փաստաթղթերի լիակազմությունը, տեղեկատվական անհրաժեշտ ծավալը, շինարարական կոնստրուկցիաներ, շինվածքների, իրերի, նյութերի և սարքավորումների արտաքին տեսքը և համապատասխանությունը ստանդարտներին, նորմատիվային և աշխատանքային փաստաթղթերին, անձնագրերի, սերտիֆիկատների և այլ ուղեկցող փաստաթղթերի առկայությունը:

Գործույթային հսկման նպատակն է թերությունների բացահայտումը շինարարության ընթացքում և դրանց վերացման կամ կանխման միջոցառումների սահմանում:

Գործույթային հսկումը ենթադրում է շինարարական և մոնտաժային պրոցեսների տեխնոլոգիայի պահպանման, նախագծային փաստաթղթերին, նորմերին, կանոններին համապատասխանության ապահովման միջոցառումներ:

Գործույթային հսկման արդյունքները գրանցվում են շինարարության վարման մատյանում:

Գործույթային հսկումն իրականացվում է տեխնոլոգիական քարտեզի կազմում առկա որակի օպերացիոն հսկման սխեմաների և նորմատիվային փաստաթղթերի հիման վրա:

Գործույթային հսկման սխեմաները պետք է ընդգրկեն կոնստրուկցիաների ուրվագծերը /էսքիզները/ չափսերի և թույլատրելի շեղումների նշմամբ, որոշ դեպքերում երկրաբաշխական/գեոդեզիական/ ծառայության կամ շինարարական լաբորատորիայի կողմից հսկվող օպերացիաների և պրոցեսների ցանկը, ինչպես նաև հսկման կազմի ժամկետների և եղանակների վերաբերյալ տվյալներ:

Աշխատանքների կատարման համար ներկայացվում են հետևյալ աշխատանքային ռեսուրսները՝

- Ինժեներատեխնիկական անձնակազմ - 18 մարդ
- Արհեստագործներ և բանվորներ - 136 մարդ
- Մեքենավարներ և օգնականներ - 6 մարդ

1.1.1 Նյութերի և բնառեսուրսների օգտագործում

Շինարարության ժամանակ օգտագործվելու են շինանյութեր, որոնց ցանկը և քանակները ներկայացված են աշխատանքային նախագծի համապատասխան բաժնում: Բնառեսուրսներից օգտագործվելու է ջուր՝ տարածքների ջրցանի, հողի/գրունտի խոնավացման համար՝ և շինանձնակազմի խմելու կենցաղային նպատակների համար:

Հիմնական թափոնատեսակը, որը կառաջանա շինարարական աշխատանքների ընթացքում, կենցաղային աղբն է մոտ 24տ և մասնաշենքերի քանդումից ու կառուցման ընթացքում առաջացող շինարարական աղբն է 130 խմ ծավալով, շինարարական աղբը ամբողջությամբ տեղափոխվելու է տեղական ինքնակառավարման մարմինների կողմից հատկացված վայր: Առաջացած կենցաղային աղբը կտեղափոխվի աղբահավաք ծառայության կողմից:

- a) Շինանձնակազմի կենցաղային և տնտեսական ջրածախսը որոշվում է հետևյալ բանաձևով՝

$$W_{\text{խ.տ.}} = (n \times N + n_1 \times N_1) \times T, \text{ որտեղ}$$

n – ԻՏ աշխատողների, ծառայողների թվաքանակն է՝ 18 մարդ

N – ԻՏՍ ջրածախսի նորմատիվն է՝ 0.016 խմ,օր/մարդ

n_1 – բանվորների թվաքանակն է՝ 142 մարդ

N_1 – սպասարկողների ջրածախսի նորմատիվն է՝ 0.025 խմ,օր/մարդ

T – աշխատանքային օրերի թիվն է՝ 900 օր

$W_{\text{խ.տ.}} = (18 \times 0.016 + 142 \times 0.025) \times 900 = 3454.2$ խմ/շին. ժամանակահատված:

b) Ջրցանի համար օգտագործվող ջրի ծախսը որոշվում է հետևյալ կերպ՝

$U_1 = S_1 \times K_1 \times T$, որտեղ՝

S_1 – ջրվող տարածքի մակերեսը, 1000 մ²,

K_1 – 1 մ² օրական ջրցանի նորմը, 0.0015 մ³,

T – ջրցանի ժամանակահատվածը օրերով, 1080

$U_1 = 1000 \times 0.0015 \times 900 = 1350$ խմ/շին. ժամ

Ընդամենը ջրօգտագործումը կկազմի 4804.2 խմ/շին. ժամ:

Նախատեսվող գործունեության ջրամատակարարումը և ջրահեռացումը իրականացվելու է համաձայն տեխնիկական պայմանի միանալով հասցեի հարևանությամբ անցնող «Վեոլիա Ջուր» ՓԲԸ $D=600$ մմ ջրագծին և $D=1200$ մմ կոյուղատարին:

Շենքերի էլեկտրամատակարարումը իրականացվելու է համաձայն «հայաստանի էլեկտրական ցանցեր» ՓԲԸ կողմից տրված տեխնիկական պայմանի:

11. Աշխատանքի և շրջակա միջավայրի պաշտպանություն

Կապալառուն շինարարություն և դրա հետ կապված աշխատանքներ իրականացնելիս ապահովում է շրջակա միջավայրի պաշտպանությունը և շինարարական աշխատանքների անվտանգությունը համաձայն Հայաստանի Հանրապետության քաղաքացիական օրենսգրքի 749 հոդվածի:

Բանվորների աշխատանքի պաշտպանությունը պետք է ապահովվի վարչակազմի կողմից նրանց անհատական պաշտպանության միջոցների տրամադրմամբ (հատուկ արտահաքուստ, կոշիկ և այլն), սանիտարակենցաղային շինություններով և սարքերով գործող ՍՆԻՊ III-4-80* նորմերին և կատարվող աշխատանքների բնույթին համապատասխան:

Աշխատանքի պաշտպանության՝ անվտանգության տեխնիկայի, արտադրական սանիտարիայի և հակահրդեհային անվտանգության վերաբերյալ հրահանգումն անց է կացվում ներածական, սկզբնական, կրկնվող, արտապլանային և ընթացիկ հրահանգումների ձևով:

Շինարարությունում զբաղված բանվորների անվտանգության տեխնիկայի ուսուցում, հրահանգման ժամանակին և որակով անցկացման, անհատական պաշտպանական միջոցների վիճակի և կիրառման, արտադրական անվտանգության և արտադրական սանիտարիայի հետ կապված բոլոր միջոցառումների կատարումը կատարվում է աշխատանքներն իրականացվող կազմակերպության համապատասխան լիազորված անձի կողմից:

Էլեկտրաշարժիչով շինարարական մեքենաների մետաղական մասերը պետք է հողանցվեն:

Արգելվում է բարձրության վրա մոնտաժային աշխատանքներ իրականացնել քամու 6 բալլ արագության գերազանցման դեպքում:

Ավտոտրանսպորտի շարժման արագությունը շինհրապարակում պետք է չգերազանցի 5կմ/ժամ:

Աշխատանքային տեղերի լուսավորման համար կիրառել 16 Վ լարմամբ էլեկրալուսավորման սարքեր: Շինհրապարակի լուսավորությունը պետք է 2 լք-ից նվազ չլինի:

Շենքի ներսում արգելվում է եռակցման և ներկարարական աշխատանքների իրականացումը պատշաճ օդափոխության բացակայության պարագայում:

Հակահրդեհային պաշտպանությունը պետք է իրականացվի համաձայն համապատասխան կանոնների: Կոնկրետ հակահրդեհային միջոցառումները պետք է մշակվեն ԱԿՆ-ում:

3 ՆԱԽԱՏԵՍՎՈՂ ԳՈՐԾՈՒՆԵՈՒԹՅԱՆ ՏԱՐԱԾՔԻ, ԱՅՂ ԹՎՈՒՄ՝ ՇՐՋԱԿԱ ՄԻՋԱՎԱՅՐԻ ՀԱՄԱՌՈՏ ՆԿԱՐԱԳԻՐԸ ԵՎ ԻՐԱԴՐՈՒԹՅԱՆ ՄԽԵՄԱՆ

3.1 Ֆիզիկաաշխարհագրական պայմանները

Հետազոտվող տարածքը գտնվում է Երևան քաղաքի Շենգավիթ վարչական շրջանի Մանանդյան փողոց հ.41/44 հասցեում և իրենից ներկայացնում է կառուցապատված տարածք: Տարածքը ասֆալտապատված է առկա են շենք շինություններ: Հողամասում առկա են 2239.2քմ շինություն և 186.2քմ օժանդակ շինություններ :

Տարածքը յուրացվել է արդյունաբերական նպատակով դեռ Սովետական Միության տարիներին: Այն ամբողջությամբ խախտվել է արտադրական ենթակառուցվածքների կառուցման ժամանակ՝ հանվել է բերրի հողի շերտը, ոչնչացվել են տարածքի բուսական համակեցությունները:

Ներկայումս տարածքը ամբողջությամբ խախտված է և կառուցապատված:

Գեոմորֆոլոգիական տեսակետից ուսումնասիրվող տարածքը գտնվում է Արարատյան հարթավայրի հյուսիս-արևմտյան եզրամասային հատվածում, Երևան քաղաքի հարավային մասում: Ուսումնասիրվող տեղամասում ռելիեֆը հարթ է, բացարձակ նիշերը տատանվում են 914,9-915,1 մետրերի սահմաններում:

Հիդրոերկրաբանական-տեսակետից տարածաշրջանում գրունային ջրերի տեղամասերը գտնվում են ցածր հորիզոնների վրա: Տվյալ տեղամասում 25-30 մետր խորությամբ փորված հորատանցքերով ստորգետնյա ջրեր չեն բացահայտվել և ըստ արխիվային նյութերի դրանք գտնվում են 50 մետրից խորը հորիզոններում, իսկ ավելի խորը տեղակայված ջրերը սնում են Արարատյան հարթավայրի հորիզոնները:

Նախատեսվող համալիրի մոտեցումներն ապահովված են Չեխովի փողոցից:

Կից գտնվում են բազմաբնակարան, անհատական բնակելի, հասարակական շենքերն կառուցապատումից ազատ տարածք:

Հողամասի նպատակային նշանակությունը կամ հողատեսքը՝ բնակավայրերի և հասարակական կառուցապատման:

Տարածքում առկա քանդման ենթակա ցածրահարկ շինություններ որոնց քանդումից կառաջանա 130 խմ շինարարական աղբ:

Շինարարական աշխատանքների իրականացման տարածքում հողաբուսաշերտը բացակայում է:

Տարածքում բնության և պատմամշակույթային հուշարձաններ չկան:

Երևան քաղաքը գտնվում է Արարատյան դաշտավայրի հյուսիս-արևելյան մասում՝ չոր տափաստանային՝ կիսաանապատների տարրերով, լանդշաֆտային գոտում:

Տարածքի երկրաբանական կառուցվածքին մասնակցում են վերին պլիոցենից մինչև ժամանակակից հասակի նստվածքների համախմբեր, որոնք հիմնականում ներկայացված են հրաբխային, հրաբխա-նստվածքային ֆացիաներով:

Ժամանակակից ռելիեֆի ձևավորման պատմությունը սկսվում է վերին պլիոցենի ժամանակներից, երբ միոցենի նստվածքների հողմնահարված, էրոզիոն-դենուդացիոն մակերեսին սկսվել են տեղադրվել վերին պլիոցենի հասակի հրաբխային ապարներ, ինչպես նաև չորրորդական և ժամանակակից առաջացումներ:

1.2 Կլիման

Ուսումնասիրվող տարածքի կլիմայական պայմանները բնութագրելիս վկայակոչել ենք ՀՀ քաղաքաշինության նախարարության ՀՀՇՆ II-7.01-2011 «Շինարարական կլիմայաբանություն» նորմատիվային փաստաթուղթը և քանի որ ուսումնասիրվող տարածքը գտնվում է Երևան քաղաքում, ուստի բերում ենք նրա համապատասխան կլիմայական ցուցանիշները:

Ուսումնասիրվող տարածքին բնորոշ է շոգ և չոր ամառը՝ հուլիսի միջին ամսական ջերմաստիճանը $25,8^{\circ}\text{C}$, միջին տարեկան հարաբերական խոնավությունը 61% (ժ.15-ին), լեռնահովտային քամիները 2-3 մ/վրկ արագությամբ և ցուրտ անհողմային ձմեռը՝ հունվարի միջին ամսական ջերմաստիճանը $-3,6^{\circ}\text{C}$ է, հարաբերական խոնավությունը 77% (ժ.15-ին), թույլ քամիները 2-3մ/վրկ արագությամբ:

Ստորև աղյուսակի տեսքով բերվում է մի քանի կլիմայական տվյալներ՝

ՆԱԽՆԱԿԱՆ ԳՆԱՀԱՏՄԱՆ ՀԱՅՑ

Օդի ջերմաստիճանը, °C

Բնակավայրի անվանումը	Բարձրությունը ծովի մակարդակից, մ	Օդի միջին ամսական, ըստ ամիսների C												Միջին տարեկան	Բացարձակ նվազագույն	Բացարձակ առավելագույն
		I	II	III	IV	V	VI	VII	VIII	IX	X	XI	XII			
Երևան	888	-3.6	-1.0	5.3	12.5	17.4	21.8	25.8	25.2	20.5	13.3	6.3	-0.2	11.9	-28	42

Օդի խոնավությունը (%)

Բնակավայրի անվանումը	Օդի հարաբերական խոնավությունը. %														
	ըստ ամիսների												Միջին տարեկան	միջինը ժամը 15-ին	
	I	II	III	IV	V	VI	VII	VIII	IX	X	XI	XII		ամենացուրտ ամսվա	Ամենաշոգ ամսվա
Երևան	79	75	62	56	57	49	45	46	49	62	73	79	61	67	28

Մթնոլորտային տեղումները և ձնածածկույթը

Բնակավայրի անվանումը	Տեղումների քանակը միջին ամսական մտ օրական առավելագույնը												Ձյան ծածկույթը			
	ըստ ամիսների												տարեկան	տասնօրյա առավելագույնը, սմ	օրերի թիվը	ջրի առավելագույն քանակը ձյան մեջ, մմ
	I	II	III	IV	V	VI	VII	VIII	IX	X	XI	XII				
Երևան	$\frac{24}{24}$	$\frac{23}{23}$	$\frac{32}{34}$	$\frac{35}{29}$	$\frac{45}{42}$	$\frac{23}{34}$	$\frac{11}{29}$	$\frac{8}{37}$	$\frac{12}{51}$	$\frac{29}{35}$	$\frac{28}{36}$	$\frac{21}{28}$	$\frac{291}{51}$	58	47	-

Գրունտի սառչման առավելագույն խորությունը, համաձայն ՀՀՇՆ II-7.01.2011 նորմերի, ուսումնասիրվող տարածքում կազմում է 0,6 մետր:

Ձյան նորմատիվային ճնշումը՝ 70կգու/մ² է:

1.3 Կենսաբազմազանություն

Բուսական աշխարհ: Նախատեսվող գործունեության տարածքը բուսաաշխարհագրական տեսակետից պատկանում է Երեւանի ֆլորիստիկ շրջանին, որին սովորաբար յուրահատուկ են կիսաանապատային եւ անապատային բուսածածկույթը, ինչը բուն նախատեսվող գործունեության տարածքում բացակայում է, քանի որ այն դեռեւս խորհրդային ժամանակներից ներգրավված է տնտեսական-արտադրական գործունեության մեջ: Տարածքի հարեւանությամբ եւ մայթեզրերին հանդիպող սակավ բուսատեսակները հիմնականում քսերոֆիտներ (չորասերներ) են: Ընդհանուր առմամբ, Երեւանի ֆլորիստիկ շրջանին բնորոշ, քսերոֆիտ, օշինդրային կիսաանապատների բուսածած կնոչ բնակելի, ոչ արտադրական, բնական բուսածածկով տարածքներում կարող է աչքի ընկնել տեսակային հարուստ բազմազանությամբ: Որպես կանոն, այս տեսակները տարածված են ոչ աղակալված, մակերեսային քարքարոտ գորշ հողերի վրա եւ ներկայացված են օշինդրաէֆեմերային-կիսաանապատային եւ հալոֆիլ-անապատային տիպերով: Օշինդրային կիսաանապատների հիմնական բաղադրիչը օշինդր բուրավետն է (*Artemisia fragrans*), որը մինչեւ 50 սմ բարձրության, փայտացած առանցքով կիսաթփիկ է: Այն զարնանը եւ ամռանը պահպանում է իր մոխրագույն տեսքը, աշնանը ծածկվում է մանր դեղին ծաղիկներով: Գարնանը այդ թփերի միջ եւ ընկած տարածությունը զբաղեցնում են էֆեմերները՝ *Ceratocephalus falcatus*, *Ziziphora tenuiflora*, *Ziziphora persica*, *Alyssium desertorium*, *Poa bulbosa*, *Bromus tectorum*, *Lepidium vesicarium* տեսակներով: Հունիսի կեսերին, տեղումների քանակին նվազեցման եւ օդի ջերմաստիճանի բարձրացման հետ այս տեսակները չորանում են: Սակայն աշնանը տեղումների ավելացման հետ մեկտեղ օշինդրային անապատները վերակենդանանում են, ծաղկում են՝ օշինդր (*Artemisia*), *Kochia prostrata*, *Noaea mucronata* եւ այլ բուսատեսակներ: Ուշ աշնանը եւ ձմռանը հողը ծածկվում է աճող էֆեմերների կանաչ գորգով: Երեւանի ֆլորիստիկ շրջանին բնորոշ, Կարմիր գրքում գրանցված բուսատեսակներից են՝ *Acorus calamus* L. (Խնկեղեգճահճային), *Lepidium lyratum* L. (Նվարդակքնարաձեւ), *Salsola tamamschjanae* Iljin (Օշան Թամամշյանի), *Astragalus paradoxus* Bunge (Գագտար օրինակ), *Glycyrrhiza echinata* L. (Մատուտակ խոզանավոր), *Rhizocephalus orientalis* Boiss. (Արմատագլխիկ արեւելյան): Նշված բուսատեսակները հանդիպում են Երեւանի ֆլորիստիկ շրջանում, սակայն ծրագրի համար նախատեսված տարածքներում տարածման արեւալներ չունեն: Նախնական ուսումնասիրությունների եւ գրականական տվյալների նույնականացման արդյունքում բուն նախատեսվող գործունեության իրականացման տարածքում ՀՀ Կարմիր գրքում գրանցված բույսեր չեն հայտնաբերվել:

Կենդանական աշխարհ: Նախատեսվող գործունեության հարակից տարածքներին եւ ընդհանուր լանդշաֆտային գոտուն բնորոշ կաթնասունների տեսակային կազմից ամենուրեք հանդիպում են՝ *Mucrotus arvalis* Pall. (դաշտամուկ), մի քանի տեսակ չղջիկներ՝ *Nyctalus noctula* (շեկիրիկնաչղջիկը), *Vespertilio ognevi* (Օգնեւիմաշկեղը), միջատակերներ (*Hemiechinus auritus*, *Mustela nivalis*): Անողնաշար կենդանատեսակներից տարածաշրջանում հանդիպում են՝ *Phytodrymadusa armeniaca* (ծղրիղներ), *Nocarodes armenus* (մորեխներ), *Amphicoma eichleri*, *Cantharis araxicola* (բզեզներ), *Zodarion petrobium* (սարդեր): Կարիճներից հանդիպում է միայն *Buttus caucasicus*-ը: Նախատեսվող գործունեության իրականացման տարածից դուրս բնական, տնտեսական գործունեության

մեջին տենսիվ ներգրավվածություն չունեցող տարածքներում Կարմիր գրքում գրանցված կենդանիների տեսակներից կաթնասուններից կարող են հանդիպել *Rhinolophus Mehelyi* (Մեհելիի պայտաքիթ), (*Barbastella leucomelas*,) Ասիական լայնական չղջիկ, (*Miniopterus schreibersi*) Սովորական երկարաթեւ չղջիկ: Թռչուններից՝ (*Circaetus galicus galicus*) Եվրոպական օձակերը, (*Merops superciliosus persicus*) Պարսկական կանաչ մեղվակերը, (*Sylvia nisoria nisoria*) Եվրոպական ճուռակա մանշահրիկը, (*Luscinia svecica occidentalis*), Իրանական կապտափողը, (*Remiz pendulinus menzbieri*) Իրանական սովորական ճոճհավը եւ այլն, սողուններից՝ (*Eumeces schneideri*) Երկարաթեւ սցնիկը, (*Mabuya aurata*) Ոսկեգույն մաբույա, (*Elaphe hohonaekeri*) Անդրկովկասյան սահնօձ:

Քանի որ նախատեսվող գործունեության տարածքը ամբողջությամբ կառուցապատված է՝ բնական բուսածածկ եւ վայրի կենդանիներ այստեղ չկան:

1.4 Օդային ավազան

Երևան քաղաքի մթնոլորտային օդի աղտոտվածությունը վերահսկվում է ՀՀ բնապահպանության նախարարության “Շրջակա միջավայրի վրա ներգործության մոնիտորինգի կենտրոն” ՊՈԱԿ (Էկոմոնիտորինգ) կողմից:

Երևան քաղաքում կատարվում են փոշու, ծծմբի երկօքսիդի, ազոտի օքսիդների, ածխածնի մոնօքսիդի և գետնամերձ օզոնի դիտարկումներ: Քաղաքում գործում է 42 շարժական դիտակետ և 5 անշարժ դիտակայան (№1, №2, №7, №8, №18), որից երկուսում՝ №2 և №18 կատարվում են միայն ակտիվ նմուշառում, իսկ մնացած 3 դիտակայանում (№1, №7, №8)՝ ինչպես ակտիվ, այնպես էլ ավտոմատ դիտարկումներ:

Երևան քաղաքի մթնոլորտային օդում փոշու միջին ամսական կոնցենտրացիաների փոփոխությունները.

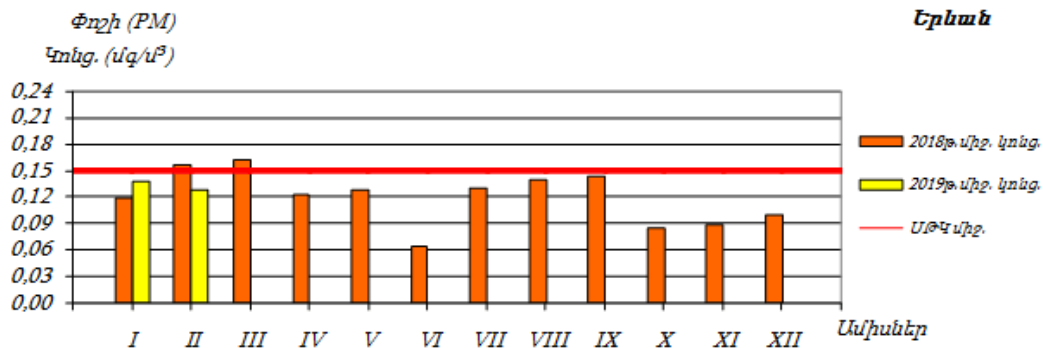
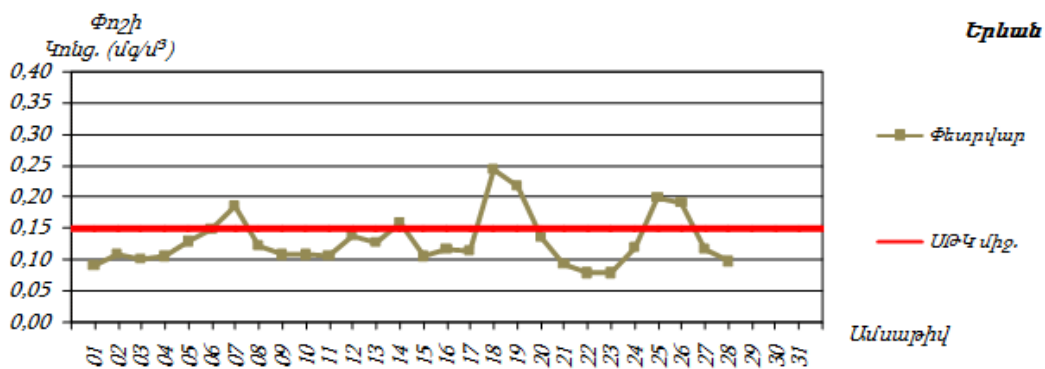
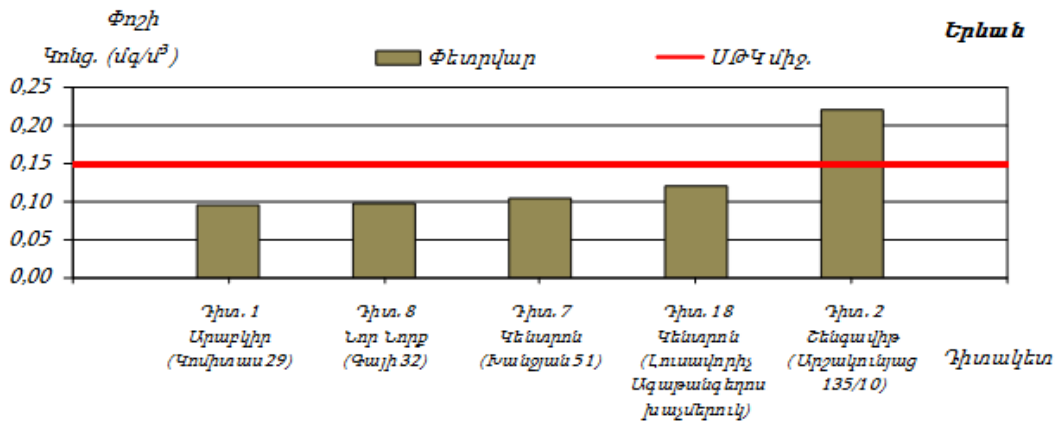

Երևան քաղաքի մթնոլորտային օդում ծծմբի երկօքսիդի միջին ամսական կոնցենտրացիաների փոփոխությունները.

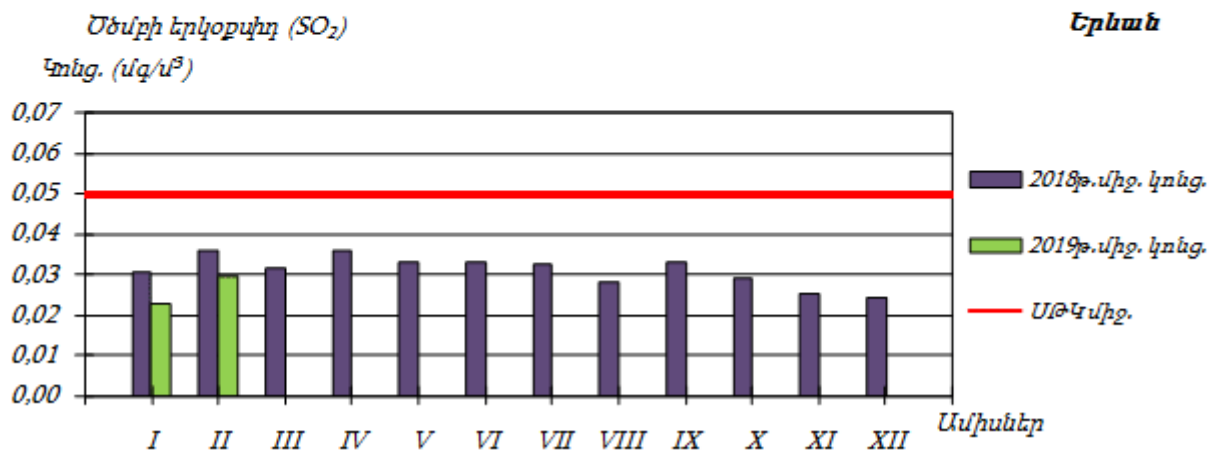
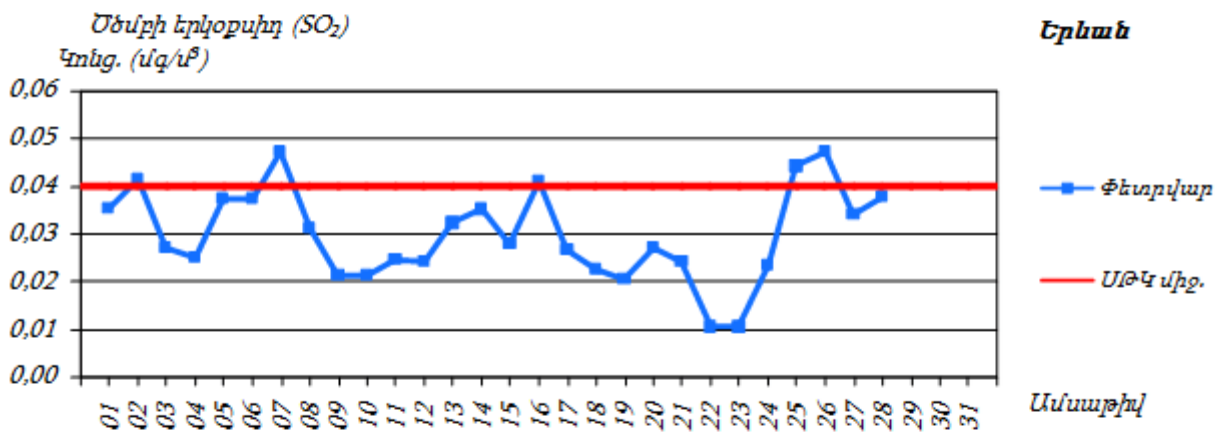
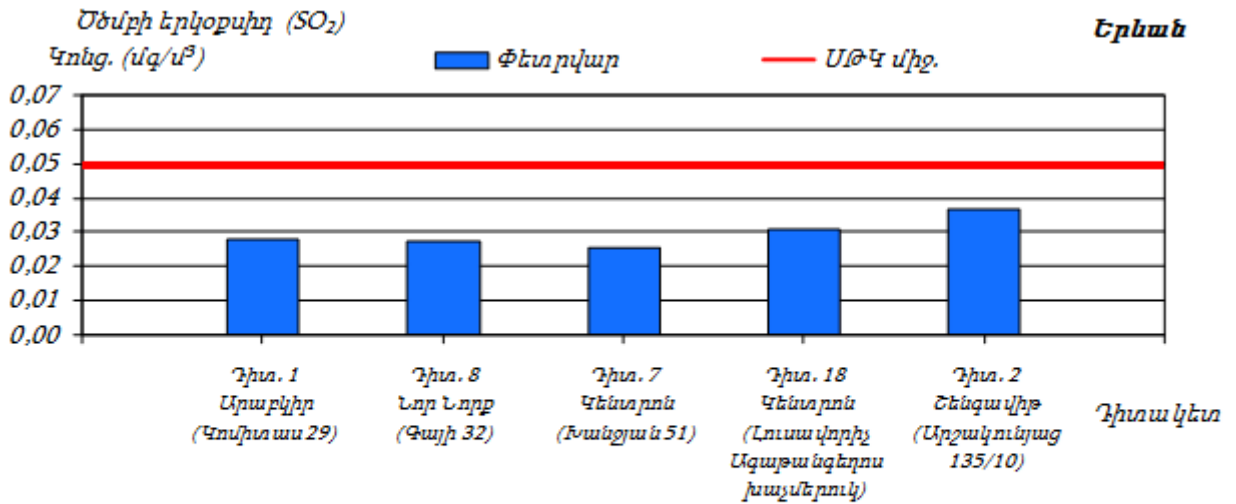

Երևան քաղաքի մթնոլորտային օդում ազոտի երկօքսիդի միջին ամսական կոնցենտրացիաների փոփոխությունները.

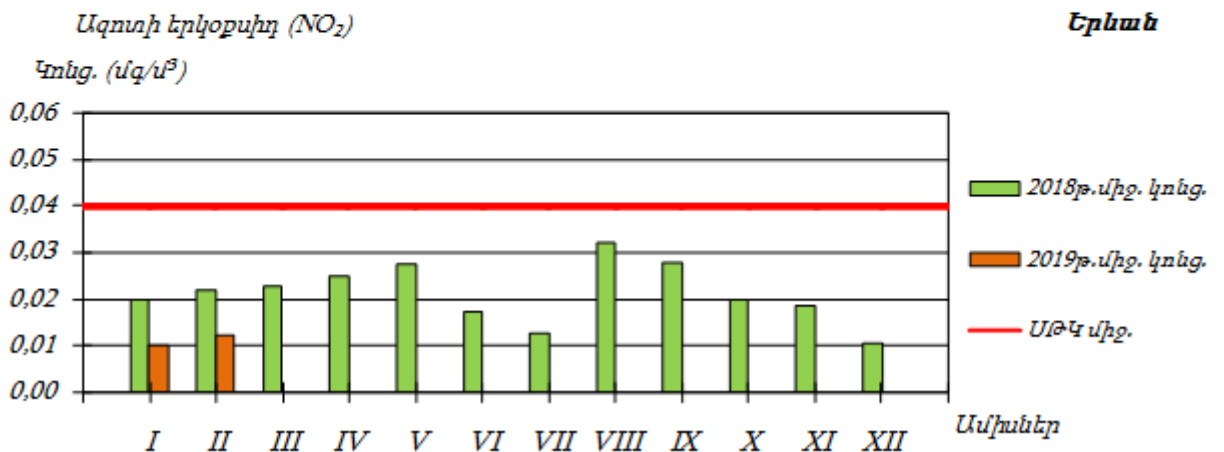
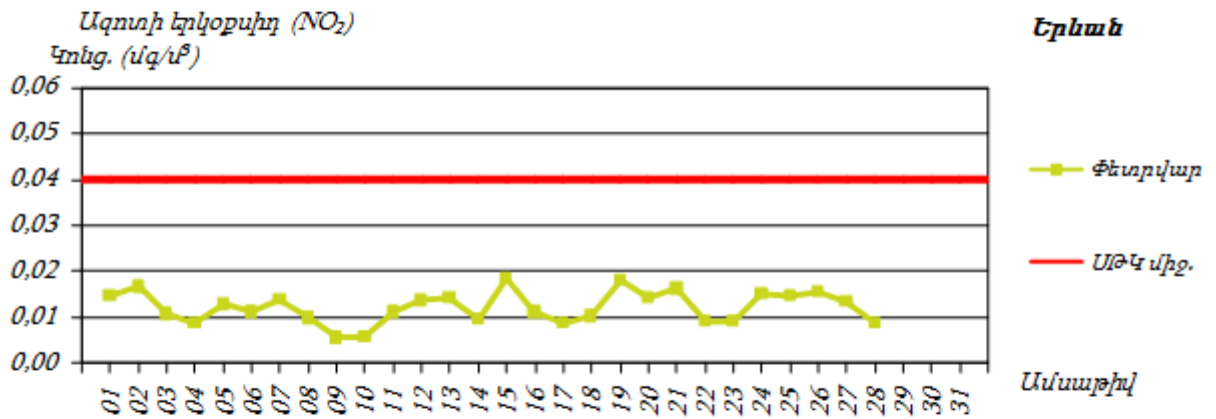
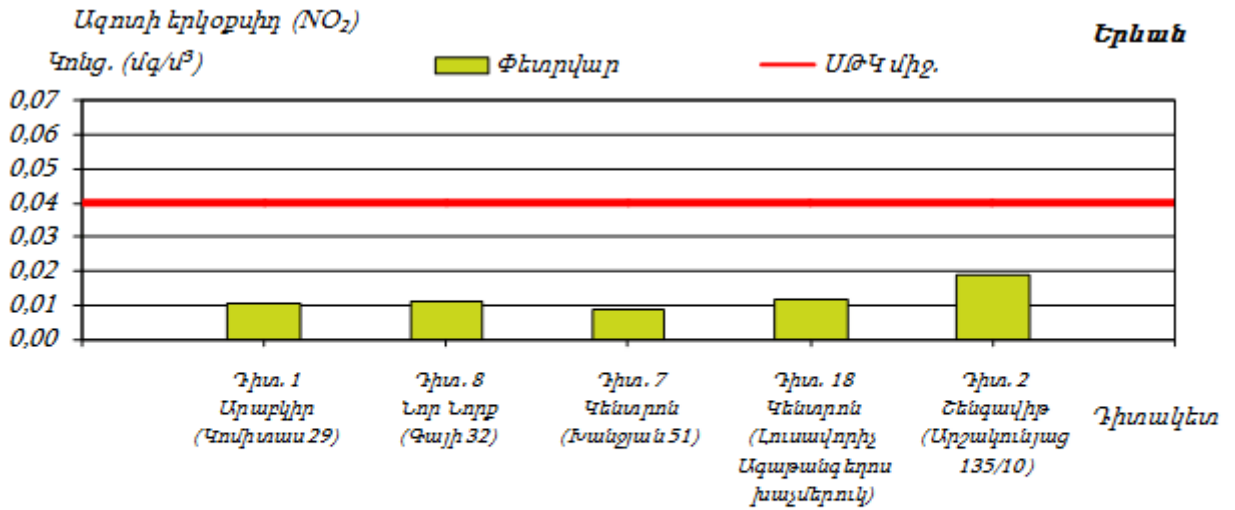

Երևան քաղաքի մթնոլորտային օդում գետնամերձ օզոնի միջին ամսական կոնցենտրացիաների փոփոխությունները.

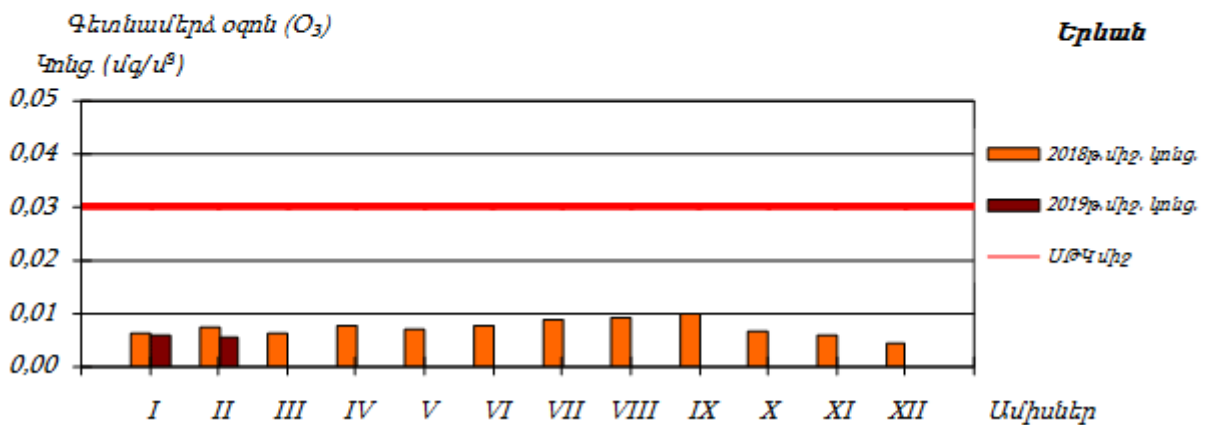
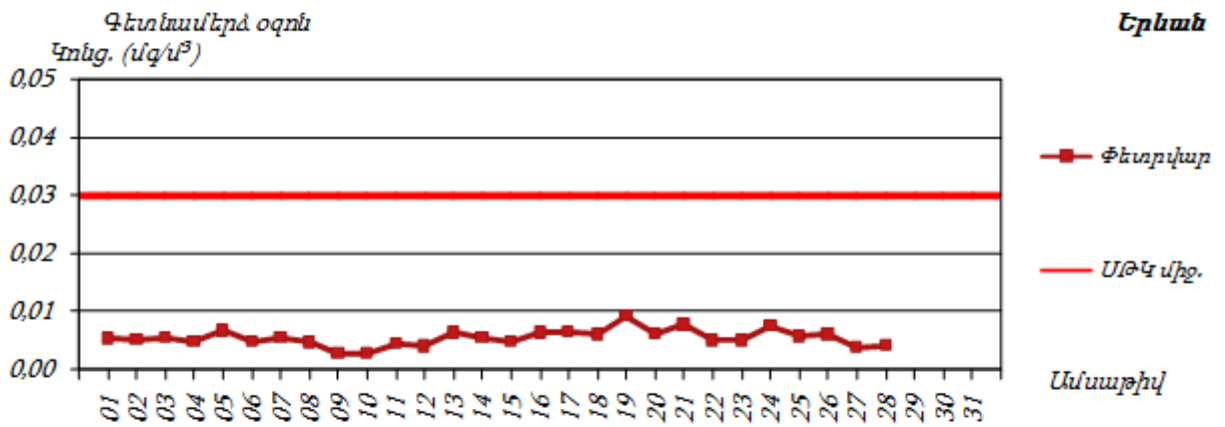
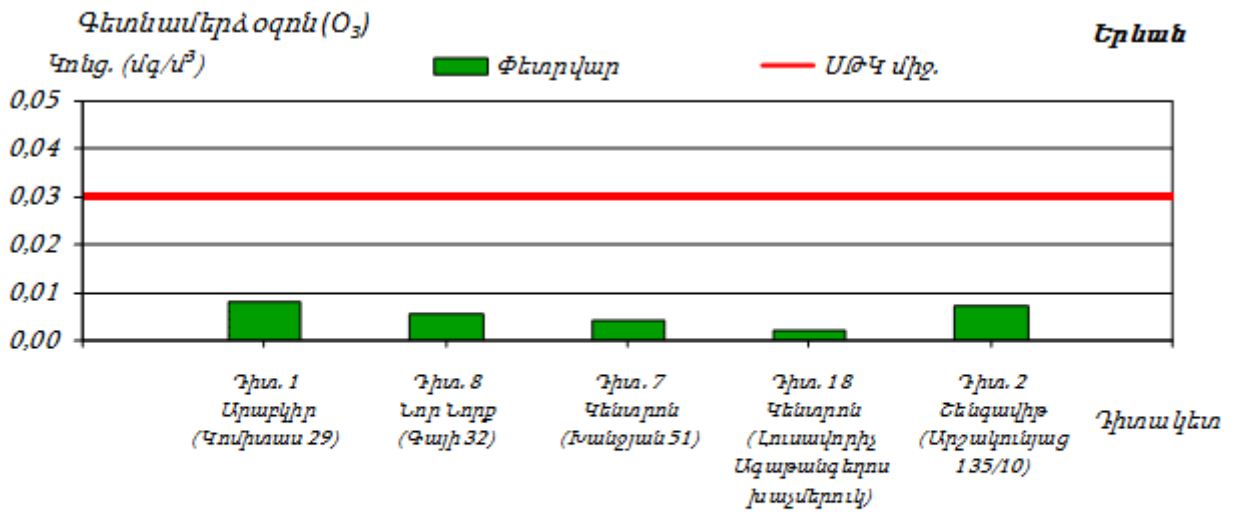

Սույն հայտում նախատեսված միջոցառումների արդյունքում՝ օդային ավազանի աղտոտվածության լրացուցիչ ավելացում չի սպասվում:

Աղյուսակ 2. Ակտիվ նմուշառման եղանակով դիտարկումների արդյունքները
Երևանում

Որոշվող նյութերը (դիտակայանների քանակ)	Դիտարկված առավելագույն կոնցենտրացիա , մգ/մ ³ (դիտակայանի համար)	ՍԹԿ-ից գերազանցո ւմների քանակ		Միջին տարեկան կոնցենտր ացիա (մգ/մ ³)	ՍԹԿ միջին օրական (մգ/մ ³)
		>1 ՍԹԿ	> 5 ՍԹԿ		
Ծծմբի երկօքսիդ (7)	0.067 (դիտ. N18)	18	-	0.020	0.05
Ազոտի երկօքսիդ (7)	0.088 (դիտ. N18)	175	-	0.018	0.04
Փոշի (7)	2.387 (դիտ. N18)	694	34	0.126	0.15
Գետնամերձ օդոն (7)	0.257 (դիտ. N19)	53	1	0.010	0.03

Սույն հայտում նախատեսված միջոցառումների արդյունքում՝ օդային ավազանի աղտոտվածության լրացուցիչ ավելացում չի սպասվում:

1.5 Ջրային ռեսուրսներ

ՀՀ տարածքում ջրային ռեսուրսների ֆոնային աղտոտվածությունը նույնպես վերահսկվում է Էկոմոնիտորինգի կողմից, որի տվյալները 2014 թվականի ամփոփ տեղեկանքից բերված են ստորև:

ՀՀ կառավարության կողմից «Կախված տեղանքի առանձնահատկություններից՝ յուրաքանչյուր ջրավազանային կառավարման տարածքի ջրի որակի ապահովման նորմերը սահմանելու մասին» որոշմամբ (ՀՀ կառավարության 2011 թվականի հունվարի 27-ի N 75Ն որոշում) ՀՀ-ում մակերևութային ջրերի որակի գնահատման համակարգը ջրի քիմիական որակի յուրաքանչյուր ցուցանիշի համար տարբերակում է կարգավիճակի հինգ դաս՝ «գերազանց» (1-ին դաս), «լավ» (2-րդ դաս), «միջակ» (3-րդ դաս), «անբավարար» (4-րդ դաս) և «վատ» (5-րդ դաս): Ջրի քիմիական որակի ընդհանրական գնահատականը ձևավորվում է վատագույն որակ ցուցաբերող ցուցանիշի դասով:

ՀՀ տարածքում ջրերի կառավարումը կատարվում է 14 գետավազանային կառավարման տարածքների միջոցով:

Հրազդանի ջրավազանային կառավարման տարածք

Հրազդան գետի Երևանի հատվածում ջուրը «վատ» որակի է (5-րդ դաս). պայմանավորված է լուծված թթվածնով, ԹԿՊ₅-ով, ԹՔՊ-ով, ամոնիում և ֆոսֆատ իոններով, մանգանով, ընդհանուր անօրգանական ազոտով, ընդհանուր ֆոսֆորով և կախված մասնիկներով:

Գետառ գետի գետաբերանի հատվածում ջուրը «վատ» որակի է (5-րդ դաս)՝ պայմանավորված ամոնիում և ֆոսֆատ իոններով:

Նախատեսվող գործունեությունը ջրային ավազանի աղտոտվածությունը չի ավելացնի, քանի որ նախատեսված են անհրաժեշտ միջոցառումներ հնարավոր ազդեցությունների նվազեցմանն ուղղված:

1.6 Հողերի նկարագիրը*Հողերը*

Տարածաշրջանում հանդիպում են հողածածկի հետևյալ տիպերը.

- ❖ Բաց շագանակագույն խճաքարային տեղ-տեղ կարբոնատային ցեմենտացած
- ❖ Կիսաանապատային գորշ խճաքարային տեղ-տեղ կարբոնատային
- ❖ Պլեոհիդրոմորֆ կապակցված մնացորդային ակալիացած աղակալած:

1.7 Հողային ռեսուրսներ

Բազմաֆունկցիոնալ համալիրի նախագիծը ենթադրում է նաև հողային աշխատանքների իրականացում: Ե/բ հիմքի տեղադրման համար կատարվելու է մոտ 31500 խմ ընդհանուր ծավալով հողային զանգվածի հանույթ: Հանվող 26100 խմ ծավալով հողային զանգվածը կտեղափոխվի Երևանի քաղաքապետարանի կողմից հատկացված վայր, իսկ մնացած 5400 խմ կարճաժամկետ կպահեստավորվի շինհրապարակի տարածքում և օգտագործվի որպես հետլիցք:

1.8 Թափոնների կառավարում

Երևանի տարածքում աղբահանության նպատակով բնակելի թաղամասերում տեղադրված են աղբահավաք տարողություններ և աղբարկղեր: Աղբահեռացումը կատարվում է կանոնավոր: Թաղամասերի առանձին տեղերում աղբը թափվում է չնախատեսված վայրերում, ինչը հանգեցնում է տարածքի սանիտարական վիճակի վատթարացմանը: Սակայն դրանց քանակը մեծ չէ և գնալով ավելի է նվազում:

Հիմնական թափոնատեսակը, որը կառաջանա շինարարական աշխատանքների ընթացքում, կենցաղային աղբն է՝ 24 տ, որը կտեղափոխվի մոտակա աղբավայր:

Շինարարական աղբն ընդհանուր 130 խմ, այդ թվում քանդումից առաջացող ամբողջությամբ տեղափոխվելու է տեղական ինքնակառավարման մարմինների կողմից հատկացված վայր:

2. ՇՐՋԱԿԱ ՄԻՋԱՎԱՅՐԻ ՎՐԱ ՀՆԱՐԱՎՈՐ ԱԶԴԵՑՈՒԹՅՈՒՆԸ ԵՎ ՎԼԱՍԱԿԱՐ ԱԶԴԵՑՈՒԹՅԱՆ ԲԱՑԱՌՄԱՆԸ, ՆՎԱԶԵՑՄԱՆՆ ՈՒ ՓՈԽՀԱՏՈՒՑՄԱՆՆ ՈՒՂՂՎԱԾ ԲՆԱՊԱՀՊԱՆԱԿԱՆ ՄԻՋՈՑԱՌՈՒՄՆԵՐԻ ԾՐԱԳԻՐ

Բոլոր տիպի շինարարական աշխատանքները պետք է կատարել պահպանելով պետական նորմերը, կանոնները, ստանդարտները, ինչպես նաև նախագծի տեխնիկական պայմանները:

Շինարարական հրապարակը կազմակերպելիս ղեկավարվել հակահրդեհային անվտանգության վարչության կողմից հաստատված դրույթներով, շինարարական հրապարակի հակահրդեհային անվտանգության պատասխանատվությունը կրում է անմիջապես շինարարության ղեկավարը կամ նրան փոխարինող անձը:

Երեկոյան ժամերին դադարեցնել աղմկոտ աշխատանքների կատարումը:

2.1 Ռիսկերի գնահատում

Ներկայացվող գործունեության իրականացման ժամանակ շրջակա միջավայրի վրա ազդեցությունները հիմնականում կապված են՝

- փորման բեռնման աշխատանքների,
- հողային զանգվածների տեղափոխման,
- շինարարական տեխնիկայի շահագործման,
- ջրամեկուսացման համար օգտագործվող նյութերի օգտագործման,
- բետոնային աշխատանքների հետ:

Թվարկված աշխատանքների արդյունքում շրջակա միջավայրի վրա ազդեցությունները նվազեցնելու նպատակով նախատեսված են բնապահպանական միջոցառումներ, որոնք ներառված են բնապահպանական կառավարման պլանում:

Սույն հայտում բերված են հիմնական բնապահպանական միջոցառումները ըստ ազդեցության ուղղությունների:

2.2 Արտանետումների աղբյուրները

Ներկայացվող աշխատանքների կատարման ընթացքում հիմնական ռիսկերը կապված են արտանետումների հետ, որոնց ցանկը բերված է ստորև՝

- փոշու արտանետումներ հիմքերի փորման ընթացքում
- դիզելային վառելիքի արտանետումներ շինարարական տեխնիկայի շահագործման ժամանակ:

2.3 Բնապահպանական միջոցառումների ընդհանուր նկարագրություն

2.3.1 Մթնոլորտային օդ

Օդային ավազանը աղտոտումից պահպանելու համար նախատեսված են՝

- շինարարական աշխատանքների /փոշեգոյացնող աշխատանքներ/ ընթացքում անհրաժեշտ է իրականացնել ջրցան,
 - պարբերաբար ստուգել շինարարական տեխնիկայի և փոխադրամիջոցների տեխնիկական վիճակը և իրականացնել կարգադրում:
 - շինարարական նյութերի (հատկապես սորուն շինարարական նյութերի դեպքում, ինչպիսիք են ավազը, խիճը, հողը և այլն) տեղափոխումը պետք է իրականացվի փակ ծածկով մեքենաներով.
 - սորուն նյութերի պահեստները ծածկել համապատասխան բարձրությամբ թաղանթով, ինչը կանխարգելում է փոշու տարածումը:
 - շինարարական աշխատանքների ժամանակ շենքը ծածկել փոշու տարածումը կանխող համապատասխան ցանցով:

2.3.2 Ջրային ռեսուրսներ

Ջրային ռեսուրսների արդյունավետ օգտագործման նպատակով նախատեսվել են հետևյալ միջոցառումները.

ջրցանի ծավալները հաշվարկվում են այնպես, որ չառաջանան մակերևութային հոսքեր և ջուրը բավականացնի միայն փոշենստեցման համար,

անձրևների ժամանակ առաջացող շինարարական հոսքաջրերը կուղորդվեն պարզարան: Անձրևաջրերի նստեցման պարզարանը գտնվում է շինարարական

հրապարակին կից, իրենից ներկայացնում է պլաստմասե 25լիմ ծավալով տարողություն, որի ծավալը ընտրվել է հաշվի առնելով, որ շինարարական աշխատանքները միաժամանակ կիրականացվեն 500քմ մակերեսով տարածքի վրա: Պարզարանում տեղի է ունենում մեխանիկական նստեցում, պարզեցված ջուրը կօգտագործվի տարածքի ջրցանման համար, իսկ փոքր քանակներով նստվածքը կհեռացվի որպես շինադր:

2.3.3 Հողային ռեսուրսներ

Հողային ռեսուրսների պահպանության համար նախատեսվում են.

- Շինարարական նյութերը կտեղադրվեն բետոնապատ մակերեսի վրա,
- Շինարարական գործընացներում ներգրավված տեխնիկայից նավթանյութերի արտահոսքի հավանականությունը նվազեցնելու նպատակով, անհրաժեշտ է, որ այդ տարածքներում ապահովվի սարքավորումների և մեքենաների պատշաճ տեխնիկական վիճակ, ինչպես նաև ներգրավվի ժամանակակից տեխնիկական միջոցներ:
 - աշխատանքների ավարտից հետո կմաքրվեն բոլոր տարածքները և առաջացած թափոնները կտեղափոխվեն ինքնակառավարման մարմնի կողմից հատկացված ադրավայր,
 - Կանաչապատումը իրականացվելու է համաձայն բարեկարգման, արդիականացման և կանաչապատման նախագծի: Նախատեսվող կանաչապատման աշխատանքների համար անհրաժեշտ կլինի բուսահողի լիցք, որի ձեռքբերումը, տեղափոխումը և օգտագործումը կիրականացվի գործող օրենսդրության պահանջներին համապատասխան:

2.3.4 Արտակարգ իրավիճակների պատրաստվածությունը

Շինարարական աշխատանքների ընթացքում հնարավոր արտակարգ իրավիճակներն են՝

- Հրդեհի առաջացումը
- Հեղուկ նյութերի արտահոսքը
- Աշխատողների վնասվածքները
- Շահագործվող տեխնիկայի հետ վթարները:

Արտակարգ իրավիճակներին արագ արձագանքելու համար նախատեսված են հետևյալ միջոցառումները՝

- Մինչ աշխատանքների սկիզբը բոլոր աշխատողները, այդ թվում նաև վարորդները, անցնում են հրահանգավորում ըստ աշխատանքի անվտանգության կանոնների: Հրահանգավորումը իրականացնում է աշխատանքների ղեկավարը:

- Մինչ աշխատանքների սկիզբը շինարարական հարթակը և տրանսպորտային միջոցները հազեցվում են հրդեհաշիջման առաջնային միջոցներով ու դեղարկղիկով, իսկ աշխատողներն անցնում են դրանց ճիշտ օգտագործմանն, ինչպես նաև առաջին բուժօգնության ցուցաբերմանն ուղղված հրահանգավորում:

- Հեղուկ նյութերը տեղափոխվելու են շինարարական հարթակ օգտագործումից առաջ և պահվելու են հատուկ տակդիրների վրա՝ հնարավոր արտահոսքերը բացառելու համար:

- բոլոր աշխատողներին տրվելու են անհատական: Հնարավոր վնասվածքների դեպքում տուժածին կցուցաբերեն առաջին բուժօգնության, ապա, անհրաժեշտության դեպքում, կտեղափոխվի քաղաքի մոտակա բժշկական հաստատությունը:

- Հակահրդեհային անվտանգությունը ապահովելու նպատակով տարածքում տեղադրել հրշեջ հիդրանտ:

- Մշտապես իրականացնել շինարարական հրապարակի, բաց պահեստների հակահրդեհային միջտարածքությունների ժամանակին մաքրում հրդեհավտանգ թափոններից և աղբից:

- Հրդեհաշիջման համար նախատեսված ջրադրյուրների ճանապարհները և անցումները պետք է միշտ ազատ լինեն, շինարարության ընթացքում ճանապարհների փակման դեպքում, ջրային աղբյուրներին մոտենալու կամ այդ հատվածով անցնելու նպատակով տեղադրել շրջանցման ուղղությունը ցույց տվող ցուցանակներ

- Շինարարական աշխատանքների տեղամասում տեղադրել հրդեհաշիջման սկզբնական միջոցներ, փակցնել հակահրդեհային անվտանգության պաստառներ, հրդեհների մասին ուղեցույց-հիշեցումներ և այլն:

Ըստ նախնական գնահատման, ապահովելով նշված միջոցառումների պատշաճ մակարդակով իրականացումը, կարելի է արտակարգ իրավիճակների ռիսկը հասցնել նվազագույնի, իսկ առաջացման դեպքում արագ և արդյունավետ հակազդել դրանց:

2.3.5 Աղմուկի և թրթռում

Աշխատատեղերում աղմուկի և թրթռումների մակարդակը պետք է համապատասխանի ՀՀ օրենսդրական նորմերին և մակարդակների չափազանցումներ կիրականացվեն ազդակակիր անձանց համապատասխան բողոքի դեպքում:

Աղմուկի մակարդակը նվազեցնելու համար նախատեսվում է՝

- խուսափել շինարարական գործողություններից, մեքենաների և սարքավորումների կայանելուց զգայուն ազդակակիրների հարևանությամբ, ինչպիսիք են մասնավոր բնակելի տները, փոքր բիզնեսի կետերը, այլ հասարակական շենքերը;
- Աղմկահարույց աշխատանքներն հնարավորինս իրականացնել օրվա ցերեկային ժամերին:
- շինարարական աշխատանքները և տրանսպորտի տեղաշարժը կազմակերպել ցերեկային ժամերին,
- շինարարական աշխատանքներում ներգրավել ժամանակակից աղմուկի առաջացման ցածր ցուցանիշներ ունեցող տեխնիկական միջոցներ, ինչպես նաև դրանք շահագործել տեխնիկական նորմալ վիճակում:
- պարբերաբար ստուգել և կարգաբերել տեխնիկական միջոցների և ավտոտրանսպորտի շարժիչները, բացառել անսարք վիճակում գտնվող մեքենաների օգտագործումը
- շինարարական տեխնիկական միջոցների ընտրության ժամանակ հատուկ ուշադրություն դարձնել դրանց աղմուկի մակարդակին:
- Բոլոր մեքենաները պետք է ապահովված լինեն համապատասխան խլացուցիչներով:

2.3.6 Թափոնների կառավարում

Համալիրի կառուցման ընթացքում թափոնների ճիշտ կառավարման համար կարևոր են հետևյալ միջոցառումների իրականացումը.

- Թափոնների հավաքման վայրերը և հեռացման ուղիները պետք է նախապես որոշված լինեն շինարարության արդյունքում գոյացող թափոնների բոլոր հիմնական տեսակների համար:

- Շինարարության արդյունքում գոյացող թափոնները պետք տարանջատվեն ընդհանուր աղբից և կենցաղային թափոններից դեռ շինհրապարակում և ըստ առաջացման տեղափոխվեն հատուկ հատկացված աղբավայր:
- Շինարարական աղբը պետք է պատշաճ կերպով հավաքվի և հեռացվի արտոնագիր ունեցող աղբահավաքների կողմից
- Անհրաժեշտ է նշանակել արտակարգ իրավիճակների համար պատասխանատու անձ, ով մշտապես ներկա կգտնվի շին. հրապարակում;
- Վտանգավոր Արտահոսքերի դեպքում, անմիջապես կլանիչ նյութով պետք է մաքրել առաջացած հետքերը

Համալիրի կառուցման ընթացքում առաջացող շինարարական աղբն ամբողջությամբ տեղափոխվելու է տեղական ինքնակառավարման մարմինների կողմից հատկացված վայր:

2.3.6 Տարածքի բարեկարգում կանաչապատում

Նախագծով նախատեսված շինարարական աշխատանքների ավարտից հետո կառուցապատումից ազատ տարածքը պետք է բարեկարգվի և կանաչապատվի մոտ 855քմ:

Կանաչապատումը իրականացվելու է համաձայն բարեկարգման, արդիականացման և կանաչապատման նախագծի, որը համաձայնեցվելու է Երևանի քաղաքապետարանի հետ: Կանաչապատման համար բուսահողը Երևանի քաղաքապետարանի հետ համաձայնեցված կբերվի կառուցապատվող հողամաս անմիջապես օգտագործումից առաջ և ժամանակավոր կծածկվի պաշտպանիչ թաղանթով:

Ծառերի և թփերի տնկման և վերատնկման աշխատանքները կիրականացվեն Երևանի քաղաքապետարանի հետ համաձայնեցված՝ կանաչապատման նախագծին համապատասխան: Ոռոգումն իրականացվելու է տարածքի հարևանությամբ գոյություն ունեցող ոռոգման ցանցից՝ կնքվելիք պայմանագրի համաձայն:

Այն տեղամասերում, որոնք ենթակա են հնարավոր ազդեցության, տնկված ծառաթփուտային բուսականության բարձր աճը և կպչողականությունն ապահովվելու նպատակով նախատեսվում է իրականացնել մոնիթորինգ:

Բոլոր բնապահպանական միջոցառումները ներառված են շինարարության նախահաշվի մեջ և կիրականացվեն շինարարական կազմակերպության կողմից:

3. Մշտադիտարկումների իրականացման պլան

Բնակելի շենքի շինարարական աշխատանքների իրականացման ընթացքում նախատեսվում է իրականացնել շրջակա միջավայրի վրա բացասական ազդեցության կանխարգելմանն/մեղմացմանն ուղղված հետևյալ մշտադիտարկումները.

1. Մթնոլորտային օդ կատարվող աղտոտող նյութերի (փոշի, CO, NOx) արտանետումների որակական և քանակական պարամետրերի պարբերական չափումներ, երեք ամիսը մեկ հաճախականությամբ;

2. Փոշենստեցման նպատակով նախատեսվում է իրականացնել տարածքի ջրցանում տարվա շոգ և չոր եղանակներին, օրեկան 2-3 անգամ;

3. Օգտագործված մեքենայական յուղերով ու քսայուղերով հողերի հնարավոր աղտոտումից խուսափելու նպատակով հողերի աղտոտվածության մշտադիտարկումներ՝ երեք ամիսը մեկ հաճախականությամբ;

4. Աղմուկի և թրթռումների մշտադիտարկումներ՝ երեք ամիսը մեկ հաճախականությամբ:

5. Կանաչապատման աշխատանքներ իրականացնող կազմակերպությունը պետք է հետևողական լինի տնկված ծառերի աճի և խնամքի համար, իրականացնի աճի և կայացողականության գնումներ:

Ամբողջ շինարարության ընթացքում բնապահպանական միջոցառումների համար նախատեսվում է 1200000 հազ. դրամ:

ԲՆԱՊԱՀՊԱՆԱԿԱՆ ՌԻՍԿԵՐԸ ՄԵՂՄԱՑՆՈՂ ՄԻՋՈՑԱՌՈՒՄՆԵՐԻ ԾՐԱԳԻՐ

ԱՇԽԱՏԱՆՔՆԵՐ	ՊԱՐԱՄԵՏՐԵՐ	ՄԵՂՄԱՑՆՈՂ ՄԻՋՈՑԱՌՈՒՄՆԵՐԻ ՍՏՈՒԳԱԹԵՐԹԻԿ
<p>Ընդհանուր դրույթներ</p>	<p>Նախագգուշացումներ և աշխատողների անվտանգություն</p>	<p>(a) Շինարարության և շրջակա միջավայրի անվտանգությունը վերահսկող մարմինները և համայնքը պետք է նախագգուշացված լինեն սպասվող գործընթացների վերաբերյալ</p> <p>(b) Շինարարության համար անհրաժեշտ բոլոր պահանջվող թույլտվությունները ձեռք են բերվել</p> <p>(c) Կապալառուն պաշտոնապես համաձայնել է, որ աշխատանքները կիրականացվեն ապահով և կարգապահ՝ նվազագույնի հասցնելով ազդեցությունը հարևան տնտեսությունների և շրջակա միջավայրի վրա:</p> <p>(d) Աշխատողների անհատական պաշտպանության միջոցները պետք է համապատասխանեն ՀՀ օրենսդրությամբ սահմանված չափանիշներին (մշտապես սաղավարտների կիրառում, անհրաժեշտության դեպքում դիմակներ և պաշտպանիչ ակնոցներ, պաշտպանիչ հագուստ և կոշիկներ)</p> <p>(e) Շինհրապարակում տեղադրվող համապատասխան տեղեկատվական վահանակները աշխատողներին կիրազեկեն հիմնական կանոնների և նորմերի վերաբերյալ:</p>
<p>Շինարարական աշխատանքներ</p>	<p>Օդի որակ</p>	<p>(a) Շինաշխատանքների իրականացման ընթացքում հատուկ տարողություններ կկիրառվեն շինարարական աղբի հեռացման համար՝ Նշված տարողությունները պետք է պահպանվեն տարածքում և անընդհատ ցողվեն ջրով՝ թափոններից գոյացած փոշու քանակը նվազեցնելու նպատակով</p> <p>(b) Շրջակա տարածքները (մայթերը, ճանապարհները) պետք է զերծ պահվեն շինարարական աղբից՝ փոշին նվազագույնի հասցնելու նպատակով</p> <p>(c) Շինարարական տրանսպորտային միջոցների պարապուրդ շինհրապարակում չի թույլատրվի:</p> <p>(d) Շինարարական աշխատանքների ժամանակ շենքը ծածկել փոշու տարածումը կանխող համապատասխան ցանցով:</p>
	<p>Աղմուկ</p>	<p>(a) Շինարարական աշխատանքներից գոյացած աղմուկը կսամանափակվի թույլատրված ժամերի միջակայքում</p> <p>(b) Շինարարական աշխատանքների ընթացքում շարժիչների, օդի կոմպրեսորների և էլեկտրականությամբ սնվող սարքերը պետք է ծածկվեն:</p>

	<p>Թափոնների կառավարում</p>	<p>(a) Շինարարության արդյունքում գոյացող թափոնները պետք տարանջատվեն ընդհանուր աղբից և կենցաղային թափոններից դեռ շինհրապարակում և ըստ առաջացման տեղափոխվեն հատուկ հատկացված աղբավայր:</p> <p>(b) Շինարարական աղբը պետք է պատշաճ կերպով հավաքվի և հեռացվի արտոնագիր ունեցող աղբահավաքների կողմից</p> <p>(c) Թափոնների հեռացման վերաբերյալ գրառումներ պետք է կատարվեն որպես ապացույց, որ թափոնների կառավարումը կատարվում է պատշաճ կերպով, նախատեսվածին համաձայն</p> <p>(d) Հնարավորության դեպքում կապալառուն կարող է պիտանի թափոնները բազմանվագ օգտագործել</p>
<p>Կեղտաջրերի հեռացում</p>	<p>Ջրի որակ</p>	<p>(a) Շինարարական անձնակազմը կօգտվի գոյություն ունեցող կենցաղային միջոցներից, կոյուղաջրերի հեռացումը շինհրապարակից պետք է իրականացվի ընդհանուր կոյուղու համակարգի միջոցով,</p> <p>(b) Շինարարական տրանսպորտային միջոցները և սարքավորումները պետք է լվացվեն նախատեսված տարածքներում, որտեղից ջրի արտահոսք չի լինի:</p>
<p>Հետիոտների և երթևեկության ապահովություն</p>	<p>Շինարարական աշխատանքների հետևանքով հետիոտներին կամ հանրային տրանսպորտին սպառնացող ուղղակի կամ անուղղակի վտանգներ</p>	<p>(a) Շինարարության ազգային նորմերի համաձայն կապալառուն պետք է ապահովի պատշաճ անվտանգություն և շինարարությանն առնչվող երթևեկության կարգավորում, ինչը ներառում է, բայց չի սահմանափակվում հետևյալով.</p> <ul style="list-style-type: none"> ▪ պարզ տեսանելի ցուցանակներ, զգուշացնող նշաններ շինհրապարակում հանրությանը պոտենցյալ վտանգների մասին նախազգուշացնելու համար, պետք է առկա լինեն պատնեշներ և շրջանցող ուղիներ ▪ Անձնակազմի կրթման համակարգ և երթևեկության կառավարման համակարգ, հատկապես՝ շինհրապարակ մուտք գործելու և հարակից տարածքում ծանր տրանսպորտի համար: Հետիոտների համար անվտանգ անցումներ երթևեկության զոնայում: ▪ Համապատասխանեցնել աշխատանքային ժամերը երթևեկության ակտիվության հետ, խուսափել ակտիվ երթևեկությունից՝ մարդկանց ակտիվ տեղաշարժի ժամերին: ▪ Երթևեկության ակտիվ կառավարում շինհրապարակում փորձված և երևացող անձնակազմի կողմից, եթե վերջինս անհրաժեշտ է մարդկանց ապահով և հարմար անցուղարձի համար. ▪ Պետք է ապահովվի ապահով և շարունակական մոտեցում դեպի գործող գրասենյակային շինությունները, խանութները և բնակելի շինությունները շինարարական աշխատանքների ընթացքում

<p>Տարածքի բարեկարգում/ կանա չապատում</p>	<p>Շրջակա տարածքների աղտոտում</p>	<ul style="list-style-type: none"> - փայտե կոնստուկցիաներ, մետաղական մասերի և խողովակների օգտագործում ինարարության ընթացքում - կատարել կանաչապատ-ման/բարեկարգման աշխատանքները՝ համաձայն նախագծի բարեկարգման պլանների; - ձեռնարկել տնկված թփերի և խոտածածկի պահպանումը և մոնիտորինգը՝ բուսականության բարձր աճն ապահովելու համար
<p>Աղմուկի և թրթռումների կառավարում</p>		<ul style="list-style-type: none"> - Աշխատատեղերում աղմուկի և թրթռումների մակարդակը պետք է համապատասխանի ՀՀ օրենսդրական նորմերին և մակարդակների չափագրումներ կիրականացվեն ազդակալիք անձանց համապատասխան բողոքի դեպքում - Անհրաժեշտ է խուսափել շինարարական գործողություններից, մեքենաների և սարքավորումների կայանելուց զգայուն ազդակալիքների հարևանությամբ, ինչպիսիք են մասնավոր բնակելի տները, փոքր բիզնեսի կետերը, այլ հասարակական շենքերը, - Աղմկահարույց աշխատանքները անհրաժեշտ է հնարավորինս իրականացնել օրվա ցերեկային ժամերին, - Բոլոր մեքենաները պետք է ապահովված լինեն համապատասխան խլացուցիչներով: - Անհրաժեշտ է բացառել անսարք վիճակում գտնվող մեքենաների օգտագործումը;
<p>Թափոնների կառավարում</p>		<ul style="list-style-type: none"> - Թափոնների հավաքման վայրերը և հեռացման ուղիները պետք է նախապես որոշված լինեն քանդման և շինարարության արդյունքում գոյացող թափոնների բոլոր հիմնական տեսակների համար: - Քանդման և շինարարության արդյունքում գոյացող թափոնները պետք տարանջատվեն ընդհանուր աղբից և կենցաղային թափոններից դեռ շինհրապարակում և ըստ առաջացման տեղափոխվեն հատուկ հատկացված աղբավայր: - Շինարարական աղբը պետք է պատշաճ կերպով հավաքվի և հեռացվի արտոնագիր ունեցող աղբահավաքների կողմից - Թափոնների հեռացման վերաբերյալ գրառումներ պետք է կատարվեն որպես ապացույց, որ թափոնների կառավարումը կատարվում է պատշաճ կերպով, նախատեսվածին համաձայն - Հնարավորության դեպքում կապալառուն կարող է պիտանի թափոնները կրկնակի օգտագործել - Անհրաժեշտ է մշակել և իրականացնել վտանգավոր նյութերի հետ անվտանգ կերպով վարվելու և պահեստավորելու ընթացակարգերը

	<p>Շին աղբի տեղադրում անհամապատասխան վայրերում;</p> <p>Վառելիքի, յուղի կամ այլ թունավոր</p> <p>նյութերի արտահոսքի պատճառով</p> <p>հնարավոր է վտանգավոր նյութերի թափանցում հողի մեջ</p>	<p>Անհրաժեշտ է նշանակել արտակարգ իրավիճակների համար պատասխանատու անձ, ով մշտապես ներկա կգտնվի շին. հրապարակում;</p> <p>- Արտահոսքերի դեպքում, անմիջապես կլանիչ նյութով պետք է մաքրել առաջացած հետքերը հողի հնարավոր աղտոտումը կանխելու համար;</p>
--	--	---

ՄՈՆԻԹՈՐԻՆԳԻ /ՄՇՏԱԴԻՏԱՐԿՄԱՆ/ ՊԼԱՆ

Գործողություն	Նվազեցնող միջոցառումներ	Որտեղ իրականացնել	Ինչպես իրականացնել	Ժամանակ ամիջոց	Կատարող
Շինանյութերի մատակարարում	Շինանյութերի գնում արտոնագրված մատակարարներից	Մատակակարի հիմնարկում կամ պահեստում	Փաստաթղթերի ստուգում	Մատակարարման պայմանագրերը կնքելու ընթացքում	Կապալառու
Շինանյութերի և թափոնների տեղափոխում Շինարարական տեխնիկայի տեղաշարժ	<ul style="list-style-type: none"> - Մեքենաների և տեխնիկայի համապատասխան տեխնիկական վիճակի ապահովում - Բեռնատարերի բեռնվածության սահմանափակում հերթականության ապահովմամբ - Տեղափոխումների ժամանակացույցի և երթուղիների պահպանում 	<ul style="list-style-type: none"> - Շինհրապարակ - Շինանյութերի և աղբի տեղափոխման երթուղիներ 	Շինհրապարակ տանող ճանապարհների ստուգում	Աշխատանքային ժամերին և դրանցից դուրս անսպասելի ստուգումների իրականացում	Կապալառու
Շինարարական տեխնիկայի շահագործում տեղամասում	<ul style="list-style-type: none"> - Մեքենաների և տեխնիկայի լվացումը պետք է կատարվի շինհրապարակից դուրս , համայնքում գործող մասնագիտացված կետերում - Տեխնիկական միջոցների վառելիքի լիցքավորումը և յուղումը պետք է իրականացվի շինհրապարակից դուրս լցակայաններում կամ սպասարկման կետերում 	Շինհրապարակ	Գործընթացների գործունեության ստուգում	Մեխանիկ մեքենաների շահագործման ընթացքում	Կապալառու
Հողային	- Հանված հողերը հեռացվում	Շինհրապարակ	Գործընթաց	Հողային	Կապալառու

աշխատանքներ	են համայնքի կողմից հատկացված վայր	կ	ցների ստուգում	աշխատանքների ընթացքում	լառու
Իներտ շինանյութերի գնում	- Շինանյութերի գնում վատահեղի մատակարարներից	Իներտ նյութերի պահեստ	Փաստաթղթերի ստուգում Գործընթացների ստուգում	Մատակարարման ընթացքում	Կապալառու, մատակարար
Կենցաղային աղբի առաջացում	- Աղբամանների տեղադրում շինարարական հրապարակում - համայնքի թույլտվություն աղբի մշտական տեղակայման վերաբերյալ	Շինհրապարակ	Արտաքին գնում	Շինարարության ողջ ընթացքում	Կապալառու, քաղաքապետարանի վերահսկողություն
Աշխատանքի անվտանգություն	- Անձնակազմի ապահովում արտահագուստով և անձնական պաշտպանիչ միջոցներով - Շինարարության կանոնների և անձնական պաշտպանության նորմերի խստիվ պահպանություն	Շինհրապարակ	Ստուգման գործընթացներ	Աշխատանքների ողջ ընթացքում	Կապալառու, պատվիրատու
Տարածքի Կանաչապատում, բարեկարգում	Տեղանքին բնորոշ ծառաթփային բուսականության թփերի և այլ բուսականության նորմալ աճ	Կառուցապատվող հողամաս	Կանաչապատման բոլոր տեղամասերը Արտաքին գնում	Շինարարության Ավարտին	Կապալառու
Վտանգավոր նյութերի և թափոնների կառավարում	վառելիքի, յուղերի և այլ թունավոր նյութերի պատահական կասման մշտապես տեղի ունեցող արտահոսքեր	Շինհրապարակ	Արտաքին գնում	Շինարարության ընթացքում	Կապալառու,

ՕԳՏԱԳՈՐԾՎԱԾ ԳՐԱԿԱՆՈՒԹՅԱՆ ՑԱՆԿ

1. Մթնոլորտային արտանետումների գույքագրման ձեռնարկ, ЕМЕП/ЕЕА, 2009:
2. СН 245-71. Санитарные нормы проектирования промышленных предприятий.
3. СНиП 1.02.01-85 Инструкция о составе, порядке разработки, согласования и утверждения проектно-сметной документации на строительство предприятий, зданий и сооружений.
4. СНиП 2.04.02-84. Водоснабжение. Наружные сети и сооружения.
5. Сборник методик по расчету выбросов в атмосферу загрязняющих веществ различными производствами, Госкомгидромет, Ленинград, 1986.
6. Инструкция о порядке рассмотрения, согласования и экспертизы воздухоохраных мероприятий и о выдаче разрешений на выброс загрязняющих веществ в атмосферу по проектным решениям, ОНД-84-Н.
7. Укрупненные нормы водопотребления и водоотведения для различных отраслей промышленности, Стройиздат, Москва, 1982г.
8. Временное методическое пособие по расчету выбросов от неорганизованных источников в промышленности строительных материалов, МИНПРОМСТРОЙ СССР, Москва 1984г.
9. Нормы расхода топлив и смазочных материалов на автомобильном транспорте.
10. Нормы расхода жидкого топлива для машин, эксплуатирующихся в предприятиях уборки городских территорий, санитарной очистки и ремонтно-строительном производстве.
11. "Բնապահպանական վճարների դրույթաչափերի մասին" ՀՀ օրենքը, ընդունված 2006 թվականի դեկտեմբերի 20-ին:
12. ՀՀ Կառավարության 2006 թվականի փետրվարի 2-ի "նակավայրերում մթնոլորտային օդն աղտոտող նյութերի սահմանային թույլատրելի խտությունների (կոնցենտրացիաների-ՍԹԿ) նորմատիվները հաստատելու մասին" թիվ 160-Ն որոշում:

ՀԱՎԵԼՎԱԾՆԵՐ

Ձև N 1-2



ՀԱՅԱՍՏԱՆԻ ՀԱՆՐԱՊԵՏՈՒԹՅՈՒՆ
ԵՐԵՎԱՆ ՀԱՄԱՅՆՔ
ՆԱԽԱԳԾՄԱՆ ԹՈՒՅԼՏՎՈՒԹՅՈՒՆ (ՃԱՐՏԱՐԱՊԵՏԱՀԱՏԱԿԱԳԾԱՅԻՆ ԱՌԱՋԱԴՐԱՆՔ)
N 01/18 - 07/1905 - Ա 22.06.2020թ.

Օբյեկտ *Քաղաքապետարանի բնակելի համալիրի (բարձր դիվանդանային օբյեկտ, IV կարգերի)*

Սեկվոնտի «Աշխարհային նախագիծ» կամ «Աշխարհային փաստաթղթեր» նախագծային փաստաթղթերի մշակման համար

Գտնվելու վայրը *Ենթակից վարչական շրջան, Մանուկյան փող. հ. 41/44*

Կառուցապատող *«ԷԼԵԿՏՐԱՆԲՆԼԻ ԻՆՎԵՆՏԻՆԳ» ՓԲ ընկերություն*

Առաջարկների տրամադրման հիմքը *Կառուցապատողի հայտը, անշարժ գույքի նկարագրի պահանջների պահանջները և հարկային նախագիծը: հ. 02102013-01-0182 վկայականը, Երկրային նախագիծը:*

1. Հողամասը գտնվում է

2. (*) Հողամասի չափերը *0.6791 հա:*

3. Հողամասի առկա վիճակը *Հողամասում առկա են 2239.2 ք.մ. ճաշարան և 186.2 ք.մ. օժանդակ շինություններ:*

4. (*) Տրանսպորտային պայմանները *Չեխուլի փողոց:*

5. (*) Ինժեներական ցանցեր և սարքավորումներ *Կից գործող ինժեներական գծեր և հաղորդակցուղիներ:*

6. (*) Կից հողամասեր *Չեխուլի փողոց, բնակելի շենքեր և կառուցապատումից ազատ հողամաս:*

7. Բնության հատուկ պահպանվող և (կամ) պատմամշակութային հուշարձանների տարածքներ (պահպանական գույքի տեսքով)

8. (*) Հատակագծային սահմանափակումներ

9. Ծառայության պահպանման համակարգի պահանջներ *Մշակել քաղաքապետարանի բնակելի համալիրի նախագիծը հ. 02102013-01-0182 վկայական ամրագրված հողամասի սահմաններում:*

9.1. (*) օբյեկտի հեռավորությունը կարմիր գծից (մետր)

9.2. (*) հեռավորությունը հարևան հողատիրներից (օբյեկտներից) (մետր) *Հարակից հողամասերից, շենքերից և շինություններից կառույցի հեռավորությունը նախադրելով գործող նորմատիվային պահանջների համաձայն:*

9.3. թույլատրելի բարձրությունը (մետր) *Համալիրը նախատեսված միասնական 2 ստորգերմային հարկերով:*

- Հողամասի արևելյան և արևմտյան սահմանագծերին հարող մասնաշենքերը նախատեսված մինչև 10 հարկ,
- Հողամասի հյուսիսային (կենտրոնական) սահմանագծին հարող մասնաշենքերը մինչև 13 վերջնական հարկերով:

Բնակելի հարկերի բարձրությունը՝ հարկից հարկ ընդունելով մինչև 3,30մ: Հետարվող և մասնակի ավելի բարձր ծավալների շեշտադրում՝ տեխնիկական սարքավորումների, տանիքի սպասարկող սարքանավանդակների և վերնաշենքերի հորանների համար:

9.4. կառուցապատման խտության գործակիցը

9.5. կառուցապատման տոկոսը *Ենթիվ տակ մինչև 40%*

9.6. կանաչապատման տոկոսը *Ենթիվ սպասարկող ճանապարհների ու սայլածրների համար մինչև 20%*

9.7. այլ պահանջներ *40% և ավելի*

- Սույն թույլտրության 20-րդ կետով ամրագրված պահանջները ապահովելու նպատակով՝ շինարարական հրահանգի կազմակերպման նախագծի պահանջներ և համայնքային սեփականություն հանդիսացող հողամասերի օգտագործման պարագայում էջի դրանք մակերեսը:
- Նախագծով ապահովել հարակից տարածքների շահագործման այդ թվում արևահարման ռեժիմի ազդեցության և նորմատիվային պահանջները:
- Հարակից գոտիների լուծումները մշակել համաձայն պարզաբանության հարկային հարկի առնելով նորմատիվային պահանջները:
- Կառույցներում կենտրոնացված օդափոխության համակարգ չնախատեսվելու դեպքում, կառույցի արտաքին տեսքի և ճարտարապետական հորինված հնարավոր խթանային շեշտադրումների գերծ պահելու համար, նախատեսված համակարգ՝ տեխնիկական սարքավորումների և վերնաշենքերի կառուցման համար:
- Նախագծով լուծել ավտոտրանսպորտի անվտանգ ելույթների և բացօթյա ավտոկայանման խնդիրները:
- Տանիքները նախատեսված կազմակերպված ջրահեռացմամբ:
- Հարևան հողամասեր դիտարկելու կողմնակարգում լուսային բացվածքներ նախատեսվելու պարագայում ապահովել նորմատիվային պահանջները:
- Նախատեսվող նոր մասնաշենքերը՝ Չեխուլի փողոցի նկարագրի պահանջներին համապատասխան անվտանգ 6 մ. Նախաշեղ:
- Կառույցում նախատեսված հասարակական նշանակության փոստային կայանի սպասարկման համար անհրաժեշտ առանձնացված ինժեներական հորանք բացառելով հնարավոր արտաքին ճակատներով օդափոխելի անվտանգ:



ՀԱՅԱՍՏԱՆԻ ՀԱՆՐԱՊԵՏՈՒԹՅՈՒՆ

ՎԿԱՅԱԿԱՆ

ԱՆՇԱՐԺ ԳՈՒՅՔԻ ՆԿԱՏԱՄԱՐ ԻՐԱՎՈՒՆՔՆԵՐԻ ՊԵՏԱԿԱՆ ԳՐԱՆՑՄԱՆ



Կադաստրի կոմիտե

Սույն վկայականով հաստատվում է 28 հուլիսի 2020 թվականին գույքի նկատմամբ իրավունքների պետական գրանցման միասնական մատյանում կատարված անշարժ գույքի նկատմամբ իրավունքի պետական գրանցումը հետևյալ տվյալներով.

1. ԳՐԱՆՑՎԱԾ ԻՐԱՎՈՒՆՔԻ ՍՈՒԲՅԵԿՏ(ՆԵՐ)

«ՎՄՌ ԴԵՎԵԼՈՓՄԵՆՏ» ՍՊԸ

2. ԱՆՇԱՐԺ ԳՈՒՅՔԻ ԳՏՆՎԵԼՈՒ ՎԱՅՐԸ ԵՎ ԱՆՎԱՆՈՒՄԸ

Երևան, Շենգավիթ Հ. Մանանդյան փողոց 41/44

3. ԳՐԱՆՑՄԱՆ ՀԱՄԱՐ ՀԻՄՔ ՀԱՆԴԻՍԱՑԱԾ ՓԱՏԱԹՂԹԵՐԸ

Տարածամկետ վճարմամբ առուվաճառքի պայմանագիր 09.12.2019թ. N 19064, Համայնքի ղեկավարի որոշում 22/06/2020-1905-Ա, Ճարտարապետահատակագծային առաջադրանք /ՃՀԱ/ 22.06.2020թ.թիվ 01/18-07/1905-Ա

4. ՀՈՂԱՄԱՍԻ ԲՆՈՒԹԱԳՐԵՐԸ

Կադաստրային ծածկագիրը՝ 01-011-0049-0337

Մակերեսի չափը (հա)՝ 0.6791

Նպատակային նշանակությունը՝ բնակավայրերի

Գործառնական նշանակությունը կամ հողատեսքը՝ Բնակելի կառուցապատման

Գրանցված իրավունքի տեսակը՝ ՍԵՓԱԿԱՆՈՒԹՅՈՒՆ

ՎԿԱՅԱԿԱՆ N 29072020-01-0049, գաղտնաբառ՝ KX5HFK7Z3M1W

Փաստաթղթի իսկությունը և վավերականությունը կարող է ստուգվել Կադաստրի կոմիտեի www.e-cadastre.am կայքէջի միջոցով

5. ՇԻՆՈՒԹՅՈՒՆՆԵՐԻ ԲՆՈՒԹԱԳՐԵՐԸ

- 1) Նպատակային նշանակությունը՝ բնակելի
- 2) Բնութագրերը ըստ առանձին շինությունների՝

Հ/Հ	Կադաստրային ծածկագիր	Տեսակ	Մակերես	Գրանցված իրավունքի տեսակ
1	01-011-0049-0337-001	Բնակելի շինություն	2239.2 քմ	ՍԵՓԱԿԱՆՈՒԹՅՈՒՆ
2	01-011-0049-0337-002	Օժ. շին	186.2 քմ	ՍԵՓԱԿԱՆՈՒԹՅՈՒՆ

Լրացուցիչ նշումներ և տեղեկություններ

Գրանցումը իրականացնող պաշտոնատար անձի անունը, ազգանունը՝ Աննա Հարությունյան

Զբաղեցրած պաշտոնը՝ Անշարժ գույքի գրանցման միասնական ստորաբաժանման անշարժ գույքի ռեգիստր

ՎԿԱՅԱԿԱՆ N 29072020-01-0049, գաղտնաբառ՝ KX5HFK7Z3M1W

Փաստաթղթի իսկությունը և վավերականությունը կարող է ստուգվել Կադաստրի կոմիտեի www.e-cadastre.am կայքէջի միջոցով



ՀՈՂԱՄԱՍԻ ՀԱՏԱԿԱԳԻՇ

«ՀԱՍՏԱՏՈՒՄ ԵՄ»
«17» «ՍԵՊՏԵՄԲԵՐ» 2013թ.

«ԷԼԵԿՏՐԱՄԵԹԵՆԱ - ԻՆՏԵՆՏԻՆԳ» ՓԲԸ _____-ին Հողիատկացման հիմքը _____

Մարզ _____ Համայնք _____ Երևան _____ Հասցե _____ Մանանդյան փողոց, N 41/44

Մասշտաբ 1:2000

ՀՈՂԱՄԱՍԻ					ԾԻՆՈՒԹՅՈՒՆ							
Մակերեսը (հա)	0.6791	Երկարություն (բնիկանոց) կետեր	Կողմնատները		Չորսրակալի երկարություն	Սահմանակից սեփականատիրոջ (օգտագործողի) անուն, ազգանուն (անվանում)	Շինությունը՝ ընտանիքային հատվածի	Պորձառնական նշանակությունը (անվանում)	Երկարություն (բնիկանոց) կետեր	Կողմնատները		Չորսրակալի երկարություն
			X	Y						X	Y	
Ծածկագիրը		1	4446235.80	8455079.32	70.00		1	Ճաշարան	1	4446263.10	8455084.70	25.69
		2	4446300.31	8455052.15	96.50				2	4446286.70	8455074.58	9.85
Նպատակային նշանակությունը	Բնակավայրերի	3	4446339.07	8455140.52	70.00				3	4446290.36	8455083.72	2.05
		4	4446274.97	8455168.64	97.53				4	4446288.48	8455084.63	39.00
		1	4446235.80	8455079.32					5	4446303.92	8455120.35	21.20
Պորձառնական նշանակությունը	Շինութ. զբաղ. համար							6	4446284.51	8455128.87	38.91	
								7	4446269.21	8455093.10	2.29	
								8	4446267.11	8455094.00	10.13	
Հողմասը ծանրաբեռնված է	Շինությունով						2	Օժ. շինություն	1	4446302.01	8455143.25	12.54
									2	4446313.57	8455138.40	0.14
									3	4446313.52	8455138.27	5.56
									4	4446318.61	8455136.05	12.31
									5	4446323.48	8455147.36	17.98
									6	4446307.01	8455154.58	12.39
								1	4446302.01	8455143.25		

Կատարող _____ **Լիանա Վանյան**
ՍՈՒՆ ԱԶԳԱՆՈՒՄ

Որակավորման վկայականի համարը- 033
Իրավաբանական անձի 01 Ա 004550
(պետական գրանցման համարը)

Որման ամիս, ամսաթիվ 05.12.2011 թ.
«Պառնի» ՍՊԸ
(անվանումը)

(ստորագրությունը)

8/14/2020

mail (826x1169)



Երևանի քաղաքապետարանի աշխատակազմի
ճարտարապետության և քաղաքաշինության վարչության պետ
Մ.Աղաբեկյանին

« 16 » հոկտեմբերի 2019թ.
N 26694

Առարկան՝ պարզաբանում 03.10.2019թ. թիվ 18-06/1-Գ-6755 գրության վերաբերյալ

Հարգելի պարոն Աղաբեկյան,

Ի պատասխան Ձեր 03.10.2019թ. թիվ 18-06/1-Գ-6755 գրության՝ հայտնում եմ, որ ք.
Երևան, Մանանդյան փողոց հ. 41/44 հասցեի /քննարկվող/ տարածքով «Վեոլիա Ջուր»
ՓԲ ընկերության կողմից շահագործվող կոմունիկացիաներ չկան:

Կից ներկայացված սխեմայի վրա նշագրված են հասցեի հարևանությամբ անցնող
«Վեոլիա Ջուր» ՓԲ ընկերության կողմից շահագործվող կոմունիկացիաները՝ d=600մմ
ջրագիծը և d=1200մմ կոյուղագիծը:

Առդիր՝ 1 էջ:

Հարգանքով  Գլխավոր տնօրենի ժ/պ
Մ. Շախիկյան

Դատավանաստու
«Արևելք» ՏՏ տնօրենի տեղակալ
ՍՅԱԿՅԱՆ

Գրությունը 2019 թ. հոկտեմբերի 16-ին
16.10.2019

ՀՀ, ք. Երևան, 375025, Աբովյան 66ա
Ֆեո. 1-85, 0-800-00-185, 011-300-185
Էլ. փոստ office@vjur.am
Վեբ-էջ www.veolia.am

RA, Yerevan, 375025, St.Abovyan 66a
Tel.: 1-85, 0-800-00-185, 011-300-185
E-mail: office@vjur.am
Web site: www.veolia.am

