

Շրջակա միջավայրի վրա ազդեցության Նախնական գնահատման հայտ

ք. Երևան, Արարկլիր վարչական շրջան Մալխասյանց փողոց 1/20
և 1/21 հասցեներում նախատեսվող բազմաֆունքցիոնալ բնակելի
համալիրի

Պատվիրատու՝

Քաղաքի Վրեժ Միլիտոնյան

<<Էկո Գրուպ ԱՄ>> ՍՊԸ

Տնօրեն՝ Ա.Մինասյան

Երևան 2021

ԲՈՎԱՆԴԱԿՈՒԹՅՈՒՆ

1.1 Ձեռնարկողի մասին տեղեկություն.....3

1.2 Հապավումներ3

1.3 Նախատեսվող գործունեության նպատակը եվ հիմնավորումը4

1.4 Նախատեսվող գործունեության բնութագիրը (արտադրական հզորություններ, օգտագործվող բնառեսուրսներ և նյութեր, տեխնիկական և տեխնոլոգիական լուծումներ)7

 1.4.1 Նախատեսվող գործունեության նկարագիր.....7

 Էներգախնայողության և էներգաարդյունավետության հետ կապված միջոցառումներ.....10

 1.4.2 Տեղամասի երկրաբանա-լիթոլոգիական կառուցվածքը11

 1.4.3 Նախատեսվող աշխատանքների կազմակերպում.....22

 1.4.4 Առաջարկություններ օբյեկտի շինարարության կազմակերպման վերաբերյալ22

 1.4.5 Առաջարկություններ օբյեկտի շինարարության մատակարարման կազմակերպման վերաբերյալ.....23

 Նախատեսվող գործունեության տարածք շինհրապարակի կազմակերպման հատակագիծ ..25

 1.4.6 Կադրային ապահովում և շինտեխնիկա26

 1.4.7 Նյութերի և բնառեսուրսների օգտագործում28

2.ՆԱԽԱՏԵՄՎՈՂ ԳՈՐԾՈՒՆԵՈՒԹՅԱՆ ՏԱՐԱԾՔԻ, ԱՅԴ ԹՎՈՒՄ՝ ՇՐՋԱԿԱ ՄԻՋԱՎԱՅՐԻ ՀԱՄԱՌՈՏ ՆԿԱՐԱԳԻՐԸ ԵՎ ԻՐԱԴՐՈՒԹՅԱՆ ՄԽԵՄԱՆ31

2.1 ՖԻԶԻԿԱՇԽԱՐՀԱԳՐԱԿԱՆ ՊԱՅՄԱՆՆԵՐԸ.....31

2.2 ԿԼԻՄԱՆ.....33

2.3 Օդային ավազան36

2.4 Ջրային ռեսուրսներ38

2.5 Հողերի նկարագիրը39

2.6 Հիմնային աշխատանքներ.....39

2.7 Կենսաբազմազանություն40

2.8 Թափոնների կառավարում41

3 ՇՐՋԱԿԱ ՄԻՋԱՎԱՅՐԻ ՎՐԱ ՀՆԱՐԱՎՈՐ ԱՋԴԵՑՈՒԹՅՈՒՆԸ ԵՎ ՎՆԱՍԱԿԱՐ ԱՋԴԵՑՈՒԹՅԱՆ ԲԱՑԱՌՄԱՆԸ, ՆԿԱԶԵՑՄԱՆՆ ՈՒ ՓՈԽՀԱՏՈՒՑՄԱՆՆ ՈՒՂՂՎԱԾ ԲՆԱՊԱՀՊԱՆԱԿԱՆ ՄԻՋՈՑԱՌՈՒՄՆԵՐԻ ԾՐԱԳԻՐ.....43

3.1 ՌԻՍԿԵՐԻ ԳՆԱՀԱՏՈՒՄ.....43

3.2 ԱՐՏԱՆԵՏՈՒՄՆԵՐԻ ԱՂԲՅՈՒՐՆԵՐԸ.....44

3.3 ԲՆԱՊԱՀՊԱՆԱԿԱՆ ՄԻՋՈՑԱՌՈՒՄՆԵՐԻ ԸՆԴՀԱՆՈՒՐ ՆԿԱՐԱԳՐՈՒԹՅՈՒՆ44

 3.3.1 ՄԹՆՈԼՈՐՏԱՅԻՆ ՕԴ.....44

 3.3.2 ՋՐԱՅԻՆ ՌԵՍՈՒՐՄՆԵՐ45

 3.3.3 ՀՈՂԱՅԻՆ ՌԵՍՈՒՐՄՆԵՐ45

 3.3.4 ԱՐՏԱԿԱՐԳ ԻՐԱՎԻՃԱԿՆԵՐԻ ՊԱՏՐԱՍՏՎԱԾՈՒԹՅՈՒՆԸ46

 3.3.5 ԱՂՄՈՒԿԻ և ԹՐԹՈՒՄՆԵՐԻ ԱՋԴԵՑՈՒԹՅՈՒՆ48

4. ՄՇՏԱԴԻՏԱՐԿՈՒՄՆԵՐԻ ԻՐԱԿԱՆԱՑՄԱՆ ՊԼԱՆ49

 ԲՆԱՊԱՀՊԱՆԱԿԱՆ ՌԻՍԿԵՐԸ ՄԵՂՄԱՅՆՈՂ ՄԻՋՈՑԱՌՈՒՄՆԵՐԻ ԾՐԱԳԻՐ.....50

 ՄՈՆԻԹՈՐԻՆԳԻ /ՄՇՏԱԴԻՏԱՐԿՄԱՆ/ ՊԼԱՆ53

 ՕԳՏԱԳՈՐԾՎԱԾ ԳՐԱԿԱՆՈՒԹՅԱՆ ՑԱՆԿ.....53

 ՀԱՎԵԼՎԱԾՆԵՐ54

ԸՆԴՀԱՆՈՒՐ ՏԵՂԵԿՈՒԹՅՈՒՆՆԵՐ

- 1.1 Ձեռնարկողի մասին տեղեկություն
- 1.2 Ձեռնարկող՝ Վրեժ Միլիտոնյան
- 1.3 Ձեռնարկողի իրավաբանական հասցեն՝ Մալխասյանց փողոց 1/21
- 1.4 Ձեռնարկողի փաստացի գործունեության հասցեն՝ Երևան, Մալխասյանց փողոց 1/21
- 1.5 Նախատեսվող գործունեության վարչական տարածքը՝ ք. Երևան, Արաբկիր վարչական շրջան

1.2 Հապավումներ

- ՀՀ՝ Հայաստանի Հանրապետություն
- ՓԲԸ՝ Փակ Բաժնետիրական Ընկերություն
- ՍՊԸ՝ Սահմանափակ պատասխանատվությամբ ընկերություն
- ՊՈԱԿ՝ պետական ոչ առևտրային կազմակերպություն

1.3 Նախատեսվող գործունեության նպատակը եվ հիմնավորումը

Շրջակա միջավայրի վրա մարդկային գործունեության վնասակար ազդեցության կանխման, կենսոլորտի կայունության պահպանման, բնության և մարդու կենսագործունեության ներդաշնակության պահպանման համար կարևորագույն նշանակություն ունի յուրաքանչյուր նախատեսվող գործունեության շրջակա միջավայրի վրա ազդեցության ճշգրիտ և լիարժեք գնահատումը: Գործունեության բնապահպանական գնահատումը պետք է ներառի ուղղակի և անուղղակի ազդեցության կանխորոշումը, նկարագրությունը և հիմք հանդիսանա դրանց կանխարգելման կամ հնարավոր նվազեցման պարտադիր միջոցառումների մշակման համար:

Բազմաֆունքցիոնալ բնակելի համալիրի նախագիծը նախատեսվում է իրականացնել ք.Երևան, Արաբկիր վարչական շրջան Մայիսայանց փողոց 1/20 և 1/21 հասցեներում:

Գործունեության նպատակն է կառուցել ժամակակից բազմաբնակարան բնակելի համալիր:

2014թ.-ի հունիսի 21-ի "Շրջակա միջավայրի վրա ազդեցության գնահատման և փորձաքննության մասին" ՀՀ օրենքի 14-րդ հոդվածի համաձայն նախատեսվող գործունեությունը հանդիսանում է Գ կատեգորիայի գործունեության տեսակ և ենթակա է շրջակա միջավայրի վրա ազդեցության գնահատման և փորձաքննության:

Բազմաֆունքցիոնալ բնակելի համալիրի աշխատաքային նախագծի շրջակա միջավայրի վրա ազդեցության գնահատման հայտը մշակված է "Շրջակա միջավայրի վրա ազդեցության գնահատման և փորձաքննության մասին" ՀՀ օրենքի և բնապահպանական ոլորտի այլ նորմատիվատեխնիկական ակտերի համաձայն:

Բնապահպանական ազդեցության գնահատման այս զեկույցը նկարագրում է նախատեսվող գործողությունները, բնապահպանական ելակետային պայմանները, հնարավոր ազդեցությունները, բնապահպանական ազդեցության գնահատման շրջանակը: Բնապահպանական ազդեցության գնահատումը պատրաստվել է Հայաստանի Հանրապետության օրենսդրության համաձայն:

Իրավական հիմքերը

Նախատեսվող գործունեության կազմակերպումն իրականացվելու է բնապահպանության բնագավառում ՀՀ ստանձնած միջազգային պարտավորություններով և ՀՀ օրենսդրության (օրենքների և ենթօրենսդրական ակտերի) այն պահանջներով, որոնք առնչվում են շրջակա միջավայրի պահպանության և մասնավորապես նախատեսվող գործունեության կարգավորման հետ: Դրանցից հիմնականներն են՝

1. ՀՀ Հողային օրենսգիրք (02.5.2001թ.),
2. ՀՀ Ջրային օրենսգիրք (04.6.2002թ.),
3. «Թափոնների մասին» ՀՀ օրենք (24.11.2004 թ.),
4. «Վարչական իրավախախտումների մասին» ՀՀ օրենք (07.02.2012թ.),
5. «Մթնոլորտային օդի պահպանության մասին» ՀՀ օրենք (01.11.1994թ.),
6. «Շրջակա միջավայրի վրա ազդեցության գնահատման և փորձաքննության մասին» ՀՀ օրենք (21.06.2014թ),
7. «Բնապահպանական վերահսկողության մասին» ՀՀ օրենք (11.04.2005թ),
8. «Լիցենզավորման մասին» ՀՀ օրենք (30.05.2001թ),
9. Հայաստանի Հանրապետության առողջապահության նախարարարի 6 մայիսի 2002թ. N 138 հրաման «Աղմուկն աշխատատեղերում, բնակելի և հասարակական շենքերում և բնակելի կառուցապատման տարածքներում» N2 – III – 11.3 սանիտարական նորմերը հաստատելու մասին»
10. Հայաստանի Հանրապետության առողջապահության նախարարարի 25 հունվարի 2010թ. N 01-Ն հրաման «Հողի որակին ներկայացվող հիգիենիկ պահանջներ N 2.1.7.003-10 սանիտարական կանոնները և նորմերը հաստատելու մասին»
11. Հայաստանի Հանրապետության առողջապահության նախարարարի 17 մայիսի 2006 թվականի N 533-Ն հրաման «Աշխատատեղերում, բնակելի և հասարակական շենքերում թրթռման (վիբրացիայի) հիգիենիկ նորմերը ՀՆN 2.2.4-009-06 հաստատելու մասին»
12. «Հայաստանի Հանրապետության մաքսային տարածքով փոխադրման համար արգելված եվ սահմանափակումների ենթակա ապրանքների ցանկերը հաստատելու, լիազոր մարմիններ սահմանելու եվ ապրանքների արտահանման եվ

(կամ) ներմուծման լիցենզիաների ու թույլտվությունների տրամադրման շրջանակային կարգը հաստատելու մասին»>> ՀՀ կառավարության 25.12. 2014 թ-ի N 1524-Ն որոշում,

13. <<Հայաստանի Հանրապետության մաքսային տարածքով փոխադրման համար արգելված եվ սահմանափակումների ենթակա որոշ ապրանքների ցանկերը, ապրանքների արտահանման եվ ներմուծման լիցենզիայի եվ հայտի ձեւերը հաստատելու, որոշ ապրանքների արտահանման եվ ներ-մուծման լիցենզիաների տրամադրման առանձնահատկությունները սահմանելու եվ Հայաստանի Հանրապետության կառավարության 2007 թվականի մարտի 15-ի N 327-Ն որոշման մեջ փոփոխություն կատարելու մասին»>> 05.02.2015 թ-ի N 90-Ն որոշում,

14. ՀՀ կառավարության 2003 թվականի հունվարի 30-ի «Հայաստանի Հանրապետությունում վտանգավոր թափոնների գործածության գործունեության լիցենզավորման կարգը հաստատելու մասին» N 121-Ն որոշում,

15. ՀՀ կառավարության 2012 թվականի ապրիլի 26-ի «Արտադրության և սպառման թափոնների տեղադրման և վնասազերծման անվտանգ պայմանների ուղեցույցին հավանություն տալու մասին» N16 արձանագրային որոշում,

16. ՀՀ բնապահպանության նախարարի 2006 թվականի դեկտեմբերի 25-ի «Ըստ վտանգավորության դասակարգված թափոնների ցանկը հաստատելու մասին» N 430-Ն հրաման:

1.4 Նախատեսվող գործունեության բնութագիրը (արտադրական հզորություններ, օգտագործվող բնառեսուրսներ և նյութեր, տեխնիկական և տեխնոլոգիական լուծումներ)

1.4.1 Նախատեսվող գործունեության նկարագիր

Տարածքը գտնվում է ք. Երևան, Արաբկիր վարչական շրջան, Մալխասյանց փողոց 1/20 և 1/21 հասցեներում: Աշխատանքային նախագիծը կատարվել է անշարժ գույքի նկատմամբ իրավունքների պետական գրանցման N20122019-01-0095 և N20122019-01-0140 վկայականների, ճարտարապետահատակագծային N 01/18-07/1-Չ-728-1047 առաջադրանքի, տրված 05.11.2020թ, պատվիրատու Վրեժ Միլիտոնյանի առաջադրանքի հիման վրա:

Տարածքը ունի թեքություն, գոյություն ունի ապամոնտաժման ենթակա քարե կառույց: Նախատեսվում է տարածքում կառուցել կիսանկողային հարկերով, 5-7 հարկանի բազմաֆունկցիոնալ շենք՝ բնակարաններով և հասարակական տարածքներով: Բոլոր հարկերը կապված են աստիճանավանդակներով և վերելակներով: Աստիճանավանդակների դռները նախատեսվում են հակահրդեհային:

-6.600 նիշում նախատեսվում է ավտոկայանատեղեր 36 մեքենաների համար: Նախատեսվում է տեխնիկական տարածք ինժեներական ենթակառուցվածքների համար: Աստիճանավանդակների և վերելակների մուտքը ավտոկայանատեղ նախատեսվում է նախամուտքերով:

-3.300 նիշում նախատեսվում է ավտոկայանատեղեր 23 մեքենաների համար, հասարակական տարածքներ՝ բակի կողմից առանձին մուտքերով: Աստիճանավանդակների և վերելակների մուտքը ավտոկայանատեղ նախատեսվում է նախամուտքերով:

0.000 նիշում նախատեսվում է 8 հասարակական նշանակության տարածքներ՝ փողոցի կողմից նախատեսված առանձին մուտքերով, և 7 բնակարաններ:

+3.300; +6.600; +9.900 նիշերում նախատեսվում են յուրաքանչյուր հարկում 15 բնակարան:

+13.200; +16.500 նիշերում նախատեսվում են յուրաքանչյուր հարկում 11 բնակարան:

+19.800 նիշում նախատեսվում է 9 բնակարան:

+23.100 նիշում նախատեսվում են տեխնիկական տարածքներ:

Բնակարանների ներքին հատակագծային լուծումները նախատեսվում են պատվիրատուի առաջադրանքին համապատասխան՝ պահպանելով նորմատիվային պահանջները:

Տանիքը նախատեսվում է հարթ՝ ներքին կազմակերպված ջրահեռացմամբ:

Արտաքին ճակատներում նախատեսվում է երեսապատում բազալտե, տրավերտինե երեսապատման սալերով: Նախատեսված են լուծումներ ինժեներական համակարգերի (կոնդիցիոներներ, հաղորդալարեր և այլն) քողարկման և հարմարավետ սպասարկման համար:

Բակային տարածքում նախատեսվում է բարեկարգում, կանաչապատում, պարսպապատում: Ըստ անհրաժեշտության՝ հողատարածքի սահմաններում հնարավոր է նախատեսել կաթսայատուն, կամ էլ. ենթակայան:

Նախատեսված են թեքահարթակներ՝ բնակչության սակավաշարժ խմբերի տեղաշարժն անվտանգ և հարմարավետ ապահովման համար:

Համաձայն ՀՀՇՆ IV-11.07.01-2006 շինարարական նորմերին հաշմանդամ և բնակչության սակավաշարժ խմբերի ազատ տեղաշարժման համար ձեռնարկվել են համապատասխան միջոցառումներ՝ նախատեսվել են թեքահարթակներ:

Տեխնիկական ցուցանիշներ:

Հողամասի մակերես՝ 3233 քմ

Կառուցապատման մակերես – 1881.6 քմ

Կանաչապատման մակերես – 1351.4 քմ 41.8 %

Ստորգետնյա հարկի մակերես – 1407.1 քմ

Բնակարանների քանակ՝ 72

Ստորգետնյա կայանատեղիների քանակ՝ 59

- Հողամասի նպատակային նշանակությունը կամ հողատեսքը՝ բնակավայրերի,
- գործառնական նշանակությունը՝ հասարակական կառուցապատման և խառը կառուցապատման:
- գրանցված իրավունքի տեսակը՝ սեփականություն:

Շինարարական աշխատանքների ավարտից հետո նախատեսվում է տարածքը կանաչապատել և բարեկարգել: Կանաչապատումը իրականացվելու է համաձայն բարեկարգման, արդիականացման և կանաչապատման նախագծի: Տարածքում կիրականացվի սիզամարզի ցանքս կտկվեն ծառեր և թփեր:

Նախատեսվող գործունեությունը իրենից ներկայացնում է ժամանակակից լուծումներով և նյութերով իրականացվող շինություն: Այն ներդաշնակ է շրջակա կառույցներին տվյալ միջավայրում:

Ջեռուցումը և օդափոխությունը ողջ համալիրում կատարվելու է անհատական լուծմամբ օդորակիչների և ջեռուցման կաթսաների միջոցով:

ՕԴԱՓՈԽՈՒԹՅՈՒՆ.-Նախատեսված է օդափոխության արհեստական համակարգ ավտոկայանատեղից:

Արտածումը կատարվում է արտածման համակարգերի միջոցով: Օդահեռացումը կատարվում է երկու զոնաններից՝ վերևի և ներքևի: Հարկավոր է նախատեսել CO գազի բաղադրությունը չափող ցուցիչ, որի ազդանշանի դեպքում կաշխատի արտածման օդամուղը: Ներածման համակարգերի միջոցով ապահովվում է մաքուր օդի մուտք ավտոկայանատեղերին:

Բնակարանների սան.հանգույցներից և խոհանոցներից օդի արտածումը բնական է:

Բոլոր սան. հանգույցների հորանների վրա վերևում նախատեսվում են դեֆլեկտորներ:

Էներգախնայողության և Էներգաարդյունավետության հետ կապված միջոցառումներ

Նախատեսվող բազմաբնակարան բնակելի համալիրի ջեռուցման և օդափոխության համակարգերը միտված են շենքի էներգոարդյունավետության բարձրացմանը:

Նախատեսվում է շինարարություն իրականացնել, որոկյալ նյութերից այդ թվում էներգաարդյունավետ ապակիներով երեսապատել ճակատային հանգույցները ինչպես նաև օգտագործել ջերմամեկուսիչ ժամանակակից նյութեր Էներգախնայողության բարձր մակարդակ ապահովելու համար:

Համալիրի էներգաարդյունավետությունը նախատեսվում է համապատասխանեցնել Ա դասի, ինչի ուղղությամբ իրականացվելու են համալիր միջոցառումներ, որոնց թվում են օդափոխվող երեսպատման համակարգը, բարձր էներգաարդյունավետությամբ պատուհաններ և վիտրաժներ, տանիքի և ստորգետնյա հարկի ջերմամեկուսացում:

Ջերմության խնայողության համար ընտրված են ջերմաօգտհանիչներով օդի ներածման համակարգեր, որոնք ապահովում են բարձր ջերմության խնայողություն:

1.4.2 Տեղամասի երկրաբանա-լիթոլոգիական կառուցվածքը

Իրականացված աշխատանքների հիման վրա տեղամասի ինժեներա-երկրաբանական կառուցվածքում առանձնացվել են գրունտների են

- №1
շերտ

Լիցքային գրունտ: Տարածված է ամենուր, հզորությունը՝ 0,5-1,0մ է:
- №2
շերտ

Հրաբխային բազալտներ: Այս գրունտերը ընկած են №1 և №3 շերտերի տակ: Տարածված են ամենուր, հզորությունը՝ 4,5-6,0մ է:
 Այս գրունտները ունեն հետևյալ ֆիզիկա-մեխանիկական և դեֆորմատիվ ամրության բնութագրիչները՝
 Խտությունը - $\delta=2,41$ տ/մ³
 Տեսակարար կշիռը - $\gamma=2,75$ տ/մ³
 Ծակոտկայնությունը՝ $I=12\%$
 Պայմանական հաշվարկային դիմադրությունը՝ $R_n=6$ կգու/սմ²:
 Պաստելի գործակիցը՝ 25 կգ/սմ³
- № 3
շերտ

Հրաբխային բազալտի խարամներ, են և կարմիր գույնի: Այս գրունտերը ընկած են 5,5-6,0մ խորության վրա: Տարածված են ամենուր, հզորությունը՝ 5,5-7,0մ է:
 Այս գրունտները ունեն հետևյալ ֆիզիկա-մեխանիկական և դեֆորմատիվ ամրության բնութագրիչները՝
 Խտությունը - $\delta =1,6$ տ/մ³
 Պայմանական հաշվարկային դիմադրությունը՝ $R_n =2,5$ կգու/սմ²:
 Պաստելի գործակիցը՝ 4 կգ/սմ³
- №4
շերտ

Հրաբխային բազալտներ: Այս գրունտերը ընկած են №3 շերտի տակ: Տարածված են ամենուր, անցած հզորությունը 2,0-3,0մ է:
 Այս գրունտները ունեն հետևյալ ֆիզիկա-մեխանիկական և դեֆորմատիվ ամրության բնութագրիչները՝
 Խտությունը - $\delta =2,41$ տ/մ³
 Տեսակարար կշիռը - $\gamma =2,75$ տ/մ³
 Ծակոտկայնությունը՝ $I=12\%$
 Պայմանական հաշվարկային դիմադրությունը՝ $R_n=6$ կգու/սմ²:
 Պաստելի գործակիցը՝ 25 կգ/սմ³

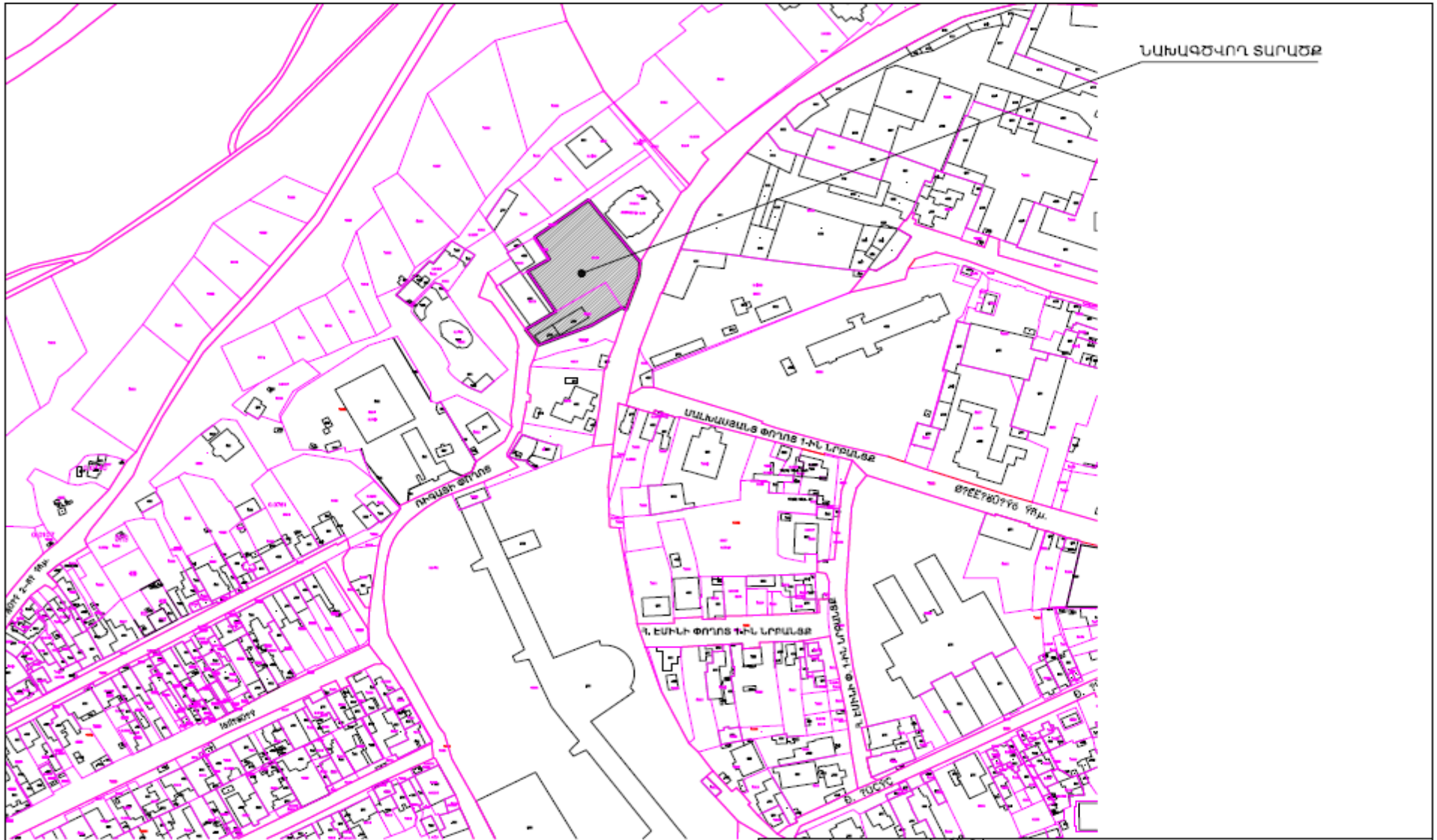

ՀՈՂԱՄԱՍԻ ԻՐԱԴՐՈՎԱԿԱՆ ՀԱՏԱԿԱԳԻԾ Մ 1:2000

ՆԱՏ	Ս. ՂԱՅՐՈՒՅԱՆ	ԲԱԶՄԱՓՈՒԿՑԻՈՒՄԱԿԱՆ ԸՆԵՔ		
ՆԱԽԱԳՅՈՒ	Բ. ՇԻՆԼԱՐՅԱՆ	ՀԱՅՑԻ Բ. ՆՈՒՑԱՆ, ԱՊՐԱԿՈՒ ԿԱՐԳԱԿԱՆ ԻՐԱՆ, ՍԱԽԱՆԱԾԱՆ Փ., Խ 1/21, 1/21		
EMAR PROJECT ARCHITECTURAL 21000	«ԵՄԱՐ ՓՈՐՏՈՑ» ԱՊՐ ԿՈՄՓԱՆԻ Է. ՍԱՅԱՆ	ՀՈՂԱՄԱՍԻ ԻՐԱԴՐՈՎԱԿԱՆ ՀԱՏԱԿԱԳԻԾ Մ 1:2000		
		ՏԱՐԱԿԱՆ ԿԱՐԳԱԿԱՆ ԱՍՍ		
		ՓՈՒԼ	ԹԵՐԹ	ԹԵՐՇԵՐ
		ԱՆ	Ճ.3	39

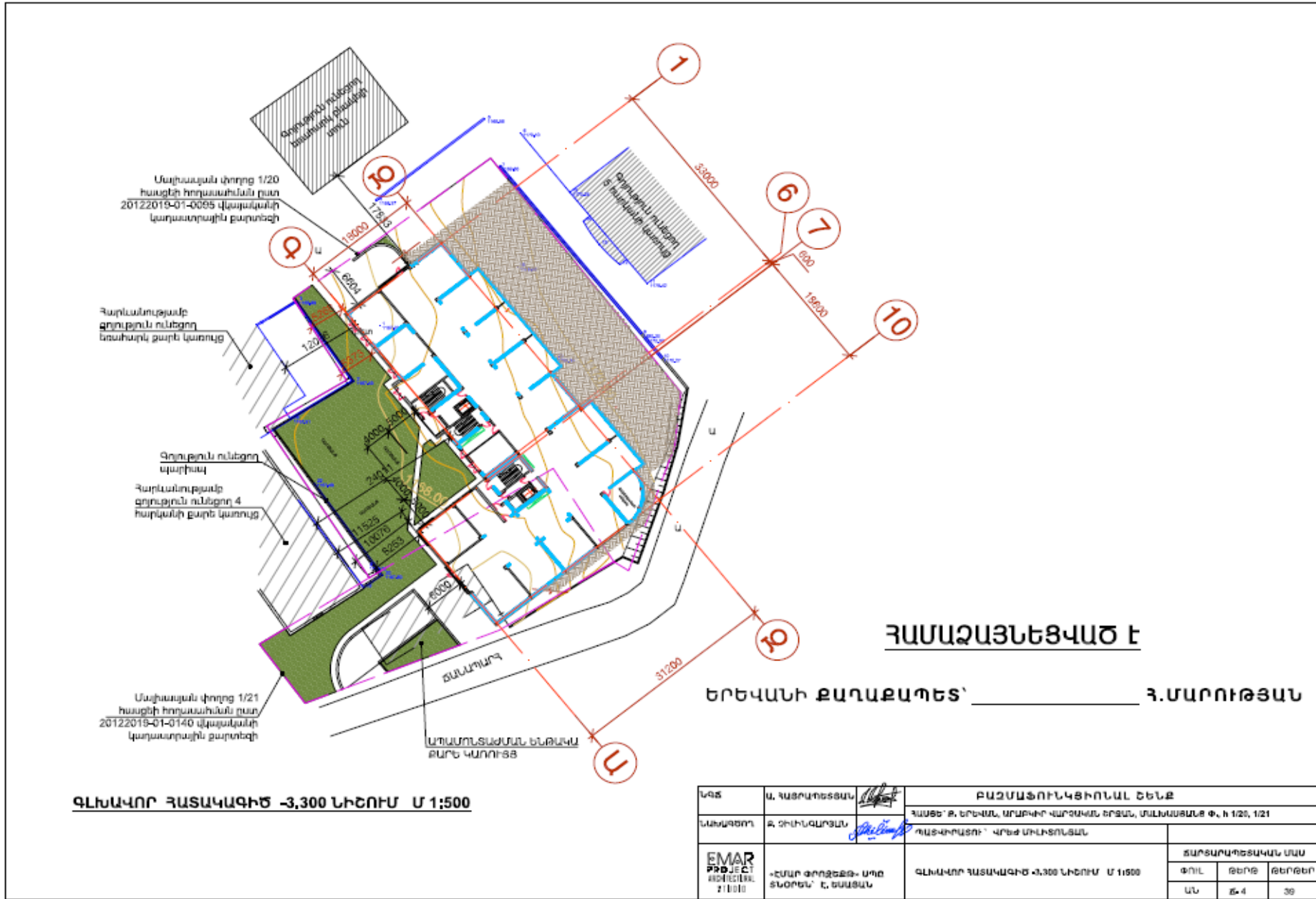

ՀԱՄԱՁԱՅՆԵՑՎԱԾ Է

ԵՐԵՎԱՆԻ ՔԱՂԱՔԱԳՐԵ՝ _____ Հ.ՄԱՐՈՒԹՅԱՆ

ԳԼԽԿԱԿՈՐ ՀԱՏԱԿԱԳԻԾ -3,300 ՆԻՇՈՒՄ Մ 1:500

ՆԱԾ	Ա. ՀԱՅՐԱՊԵՏՅԱՆ	ԲԱԶՄԱՅՈՒԿՆԻԿՆԻՈՒԱԼ ԾԵՆՔ		
ՆԱԽՊԻՇՈՒ	Բ. ԾԻՆԼԱՐՅԱՆ	ՀԱՍՏԵ՝ Բ. ԵՐԵՎԱՆ, ՄԱՐԿՈՒՐ ԿԱՐԹՈՒՄ ԵՐԱՆ, ՄԱՆԿԱՏԱՆՔ Փ, N 1/20, 1/21		
EMAR PROJECT REGISTERED 21010		ԳՆԱՀԱՏՄԱՆ ԿՐԵՔ ՄԱՍՈՒՄՆԱԼ		
		ԳԼԽԿԱԿՈՐ ՀԱՏԱԿԱԳԻԾ -3,300 ՆԻՇՈՒՄ Մ 1:500	ՃԱՐՏԱԳՐԱԿՐԵՑԱԿԱՆ ՄԱՍ	
		ՓՈՒԼ	ԵՆԻՑ	ԵՐԻՉԵՐ
		ԱՆ	Թ.Կ	ՅՑ





Երևան քաղաք
Արաբկիր վարչական շրջան
Հատված կադաստրային քարտեզից
Կադաստրային ծածկագիր՝ 01-003-0003-0092
Մասշտաբ 1: 500



Կադաստրի
կոմիտե



Կոորդինատներ		
	X	Y
1	8457758.8690	4453335.4184
2	8457756.6313	4453336.8564
3	8457747.5340	4453351.6654
4	8457719.9313	4453334.2964
5	8457704.5313	4453358.3864
6	8457716.0044	4453365.3701
7	8457716.4913	4453365.6664
8	8457708.4574	4453378.6875
9	8457720.7776	4453387.6682
10	8457738.1525	4453400.9444
11	8457766.7013	4453363.7264
12	8457765.7913	4453355.2764

սպասարկման գրասենյակ



Երևան քաղաք
Արաբկիր վարչական շրջան
Հատված կադաստրային քարտեզից
Կադաստրային ծածկագիր՝ 01-003-0003-0092
Մասշտաբ 1: 2000

Կադաստրի
կոմիտե



սպասարկման գրասենյակ

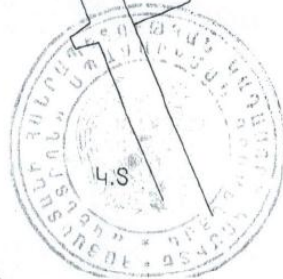

Երևան քաղաք
 Արաբկիր վարչական շրջան
 Հատված կադաստրային քարտեզից
 Կադաստրային ծածկագիր՝ 01-003-0003-0085
 Մասշտաբ 1: 500

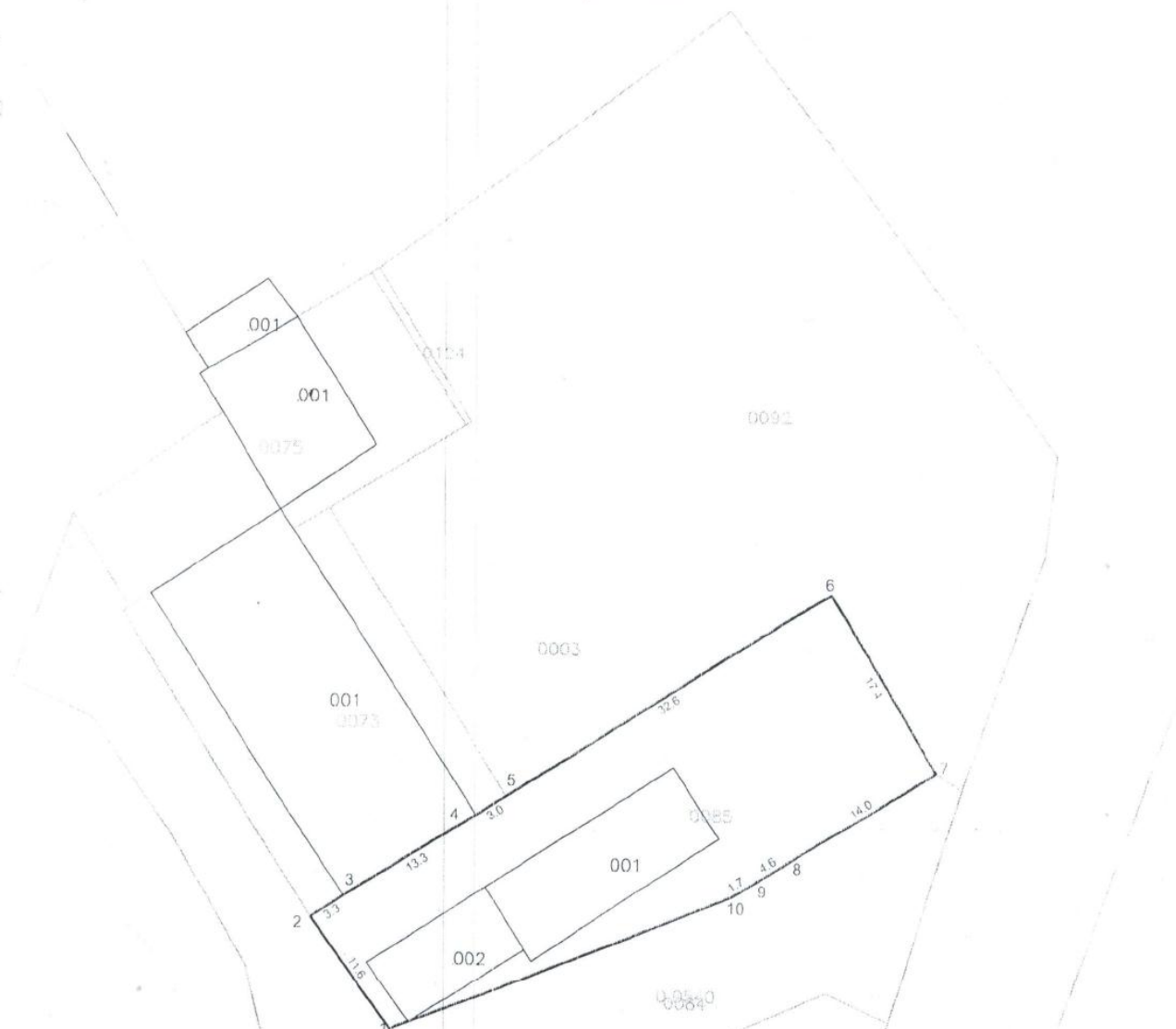

Կոորդինատներ		
	X	Y
1	8457710.3013	4453314.3664
2	8457703.4413	4453323.7664
3	8457706.2141	4453325.5371
4	8457717.4023	4453332.6815
5	8457719.9313	4453334.2964
6	8457747.5340	4453351.6654
7	8457756.6313	4453336.8564
8	8457744.8069	4453329.3594
9	8457740.9370	4453326.9058
10	8457739.4713	4453325.9764

սպասարկման գրասենյակ

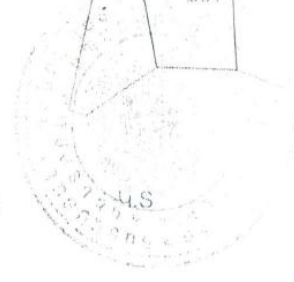

Երևան քաղաք
Արաբկիր վարչական շրջան
Հատված կադաստրային քարտեզից
Կադաստրային ծածկագիր՝ 01-003-0003-0085
Մասշտաբ 1: 2000

Կադաստրային
կոմիտե



սպասարկման գրասենյակ



Շինարարական մոնտաժային աշխատանքների իրականացման ժամանակացույց

Շինարարության նորմատիվ տևողությունը որոշվել է համաձայն (N 596-Ն 19.03.2015թ. ՀՀ Կառավարության որոշում կետ 111, 113) ՍՆԻՊ 1.04.03-85* մաս II, հետև հիման վրա հաշվի առնելով օբյեկտի նշանակությունը, կոնստրուկտիվ բնութագիրը, ընդհանուր մակերեսը: Օբյեկտի ընդհանուր կոմպլեքսի շինարարության նորմատիվ տևողությունը ծրագրվում է 36,0 ամիս կամ 3 օրացուցային տարի շինարարական աշխատանքների կատարման համար թույլատրման տրամադրման օրվանից:

1.4.3 Նախատեսվող աշխատանքների կազմակերպում

Ելնելով առկա պայմաններից շինությունները բացի շինարարական նորմերով տրված անվտանգության հրահանգներից, անհրաժեշտ է կազմակերպել և աշխատանքների կատարման նախագծում արտացոլել անվտանգության նորմերի անհատական մոտեցումներ հատկապես կապված կռունկի գործողության գոտում կատարվելիք շինմոնտաժային աշխատանքների վերաբերյալ:

Բոլոր տիպի շինմոնտաժային աշխատանքները պետք է կատարել պահպանելով շինարարական նորմաները, կանոնները, ստանդարտները և նախագծի տեխնիկական պայմանները:

Շինարարության իրականացման որակի չափանիշները հսկվում են տեխնիկական հսկողություն իրականացնող մարմնի կողմից:

Շինհրապարակը կազմակերպելիս պետք է ղեկավարվել հակահրդեհային անվտանգության վարչության կողմից տրված հրահանգներով:

Շինհրապարակը կոմպլեկտավորվում է հակահրդեհային ինվենտարով:

Շինարարության ընթացքում անհրաժեշտ է կատարել միջոցառումներ գերծ պահելու շրջակա միջավայրը աղտոտումից, թունավոր արտաթորումներից:

Հետիոտների անվտանգությունը ապահովելու նպատակով շինհրապարակը անհրաժեշտ է ցանկապատել 2.5 մ բարձրությամբ թիթեղով, մարդկանց անցման հատվածներում անվտանգության նկատառումներով պայմանավորված նախատեսել թիթեղյա ծածկոց:

Մթնոլորտային օդի պահպանության մասին օրենքի պահանջը ապահովելու նպատակով շինարարության ընթացքում շենքերի արտաքին մասը ծածկել անթափանց թաղանթով:

Հողային աշխատանքների իրականացման ընթացքում պայթեցման աշխատանքներ չեն նախատեսվում:

1.4.4 Առաջարկություններ օբյեկտի շինարարության կազմակերպման վերաբերյալ

Շինարարությունը ենթադրվում է իրականացնել կապալային եղանակով: Գլխավոր կապալառու կազմակերպությունը որոշվելու է մրցույթով:

Մասնաշենքերի միացումը արտաքին ինժեներական ցանցերին կկատարվի մասնագիտացված շինմոնտաժային կազմակերպությունների կողմից:

Շենքերի, ավտոճանապարհների, հրապարակների և մայթերի կառուցումը կկատարվի մասնագիտացված շինմոնտաժային կազմակերպությունների կողմից:

Շինմոնտաժային աշխատանքների իրականացման տեխնոլոգիայի տեսանկյունից շինարարությունը կարելի է իրականացնել ավանդական եղանակներով՝ կիրառելով շինարարական կազմակերպության սեփական շինարարական մեքենաները և մեխանիզմները, իսկ բացակայության դեպքում, վարձակալել դրանք այլ կազմակերպություններից:

Ժամանակավոր շինությունների, վերամբարձ կռունկի, պահեստավորման մակերեսների տեղակայումը պատկերված է շինարարական գլխավոր հատակագծի վրա:

Առաջարկվում է հնարավորինս օգտագործել գույքային շարժական շինություններ:

Ժամանակավոր շինությունների ցանկը և դրանց տեղակայումը ցանկալի է լրացուցիչ ձևով և տեղում և համաձայնեցվեն պատվիրատուի հետ:

1.4.5 Առաջարկություններ օբյեկտի շինարարության մատակարարման կազմակերպման վերաբերյալ

Շինարարության նյութատեխնիկական մատակարարումը նախատեսվում է շինարարական ինդուստրիայի ձեռնարկություններից և գլխավոր կապալառու կազմակերպության արտադրական բազայից: Շաղախը և բետոնը կառաքվեն Երևան քաղաքի մոտակա բետոնաշաղախային հանգույցներից մասնագիտացված տրանսպորտային միջոցներով:

Առաքումը ծրագրվում է այնպիսի պարբերականությամբ, որ ապահովվի աշխատանքների անընդհատությունը:

Առաջարկվում է շինարարության նյութատեխնիկական մատակարարման հետևյալ սխեման.

- Առանձին ամրանային ձողերը և հիմնակմախքները, մետաղական կոնստրուկցիաները, մոնտաժային իրերն ավտոմոբիլային փոխադրամիջոցներով բերվում են անմիջականորեն շինարարական հրապարակ, որտեղ կատարվում է դրանց պահեստավորում և տեղադրում,
- Բետոնային խառնուրդը միաձույլ բետոնե և երկաթբետոնե կոնստրուկցիաների համար, ինչպես նաև շաղախը շարվածքի համար առաքվում են անմիջապես շինհրապարակ ավտոբետոնախառնիչներով և շաղախատարներով,
- Հարդարման նյութերը կարող են առաքվել ինչպես անմիջապես շինհրապարակ, այնպես էլ շինարարական կազմակերպության բազա՝ հետագա առաքման նպատակով:

Փոխադրամիջոցների և շինարարական մեքենաների տեխնիկական սպասարկումը և լիցքավորումը իրականացվելու է շինհրապարակից դուրս մասնագիտացված կետերում: Տարածքում քայուղեր և վառելանյութ չի պահեստավորվելու :

Շինարարությունը կիրականացվի մասնագիտացված կազմակերպության կողմից :

ԱՇԽԱՏԱՆՔԻ ԿԱԶՄԱԿԵՐՊՈՒՄ

1. Աշխատանքների բնույթից ելնելով՝ բանվորական բրիգադները ձևավորվում են որպես բազմապրոֆիլ կամ մասնագիտացված:

2. Բազմապրոֆիլ բրիգադները նպատակահարմար է կազմավորել խոշորացված (ընդհանրացված) տիպի ավարտուն շինարարական արտադրանքի, աշխատանքների ընդհանրացված փուլի, կոնստրուկտիվ հանգույցի ստեղծման նպատակով:

3. Բրիգադների քանակական և մասնագիտական - որակական կազմը սահմանվում է աշխատանքների ծրագրված ծավալների, աշխատատարության և աշխատանքների կատարման ժամկետների հիման վրա:

ԱՇԽԱՏԱՆՔԻ ՊԱՇՏՊԱՆՈՒԹՅՈՒՆ

1. Բանվորների աշխատանքի պաշտպանությունը ապահովվելու է անհատական պաշտպանության միջոցների կիրառմամբ (հատուկ արտահագուստ, կոշիկ), համալիր պաշտպանության միջոցառումների կատարումով (ցանկապատում, լուսավորում, օդափոխում, պաշտպանիչ և արգելակիչ սարքեր և հարմարանքներ և այլն), սանիտարակենցաղային շինություններով և սարքավորումներով՝ գործող նորմերին և կատարվող աշխատանքների բնույթին համապատասխան

2. Շինմոնտաժային աշխատանքների կատարման ընթացքում պահպանվելու են շինարարությունում անվտանգության տեխնիկայի վերաբերյալ շինարարական նորմերի և կանոնների պահանջները:

3. Աշխատանքի պաշտպանության՝ անվտանգության տեխնիկայի, արտադրական սանիտարահիգիենիկ միջոցառումների և հակահրդեհային անվտանգության վերաբերյալ անց է կացվելու հրահանգում: Շինմոնտաժային աշխատանքների կատարման ընթացքում պահպանվելու են շինարարությունում անվտանգության տեխնիկայի վերաբերյալ շինարարական նորմերի և կանոնների պահանջները:

4. Բանվորների անվտանգության տեխնիկայի ուսուցման, հրահանգման ժամանակին և որակով անցկացման, անհատական պաշտպանական միջոցների վիճակի և կիրառման, արտադրական անվտանգության և արտադրական սանիտարահիգիենիկ անվտանգության հետ կապված բոլոր միջոցառումների կատարման հսկողությունը վերապահվում է աշխատանքներն իրականացնող կազմակերպությանը:

1.4.6 Կադրային ապահովում և շինտեխնիկա

Շինարարությունում աշխատողների ընդհանուր թիվը՝ 100 մարդ, որից

Ինժիներատեխնիկական անձնակազմ - 8 մարդ

Հիմնական շինարարական տեխնիկայի պահանջարկը որոշվում է աշխատանքների ծավալների, մեխանիզմների և մեքենաների միջին արտադրողականության և աշխատանքների կատարման ընտրված եղանակների հիման վրա: Հիմնական մեքենաների և մեխանիզմների անվանացանկը բերված է ստորև:

Շինարարական մեքենաների և մեխանիզմների անվանացանկ

NN	Անվանում	Մակնիշ	Քանակ
1	Էքսկավատոր	KOMATSU PC 400-7	2
2	Բուլդոզեր	KOMATSU D37-EX-22	1
3	Շարժական կոմպրեսոր	ЗИФ-55В	1
4	Վերամբարձ ավտոկրունկ	Галичанин КЦ-65713-1	1
5	Աշտարակային կրունկ	TEREX СТТ 91-TS12	1
6	Տոփանիչ	CR 3?60	2
7	Գույքային կադապարամած	Շումպլ	1
8	Թրթորչ մակերեսային էլեկտրական	ИБ-91А	1
9	Թրթորչ խորքային էլեկտրական	ИБ-102А	2
10	Փոխարկիչ թրթորիչների համար	ИБ-4	3
11	Եռակցման տրանսֆորմատոր	СТН-500	2
12	Դակիչ ձեռքի էլեկտրական	ИЭ-4709А	3
13	Ձեռքի էլեկտրական դուր	ИЭ-1208Э	3
14	Հղկող մեքենա	ИЭ-2201	3
15	Թրթրագլղոն	НАМИ 3410	1

Շինարարական տեխնիկայի համար համապատասխան վառելիքի լիցքավորումը և յուղումը կիրականացվի շինհրապարակից դուրս լցակայաններում կամ մասնագիտացված սպասարկման կետերում:

1.4.7 Նյութերի և բնառեսուրսների օգտագործում

Շինարարական նյութերից օգտագործվելու է ցեմենտ, մետաղական ամրաններ եւ այլ կոնստրուկցիաներ, ապակի, փայտ, սրբատաշ եւ կոպտատաշ քարե շար, երեսպատման նյութեր եւ այլն: Բնառեսուրսներից օգտագործվելու է միայն ջուր՝ աշխատանքային հարթակի ջրցանի, հանված գրունտի եւ ստացվող ավազի ու խճի խոնավացման, ինչպես նաեւ շինարարական անձնակազմի խմելու եւ կենցաղային նպատակների համար:

Հիմնական թափոնատեսակը, որը կառաջանա շինարարական աշխատանքերի ընթացքում, կենցաղային աղբն է տարեկան մեկ մարդու հաշվարկով 70 կգ $100 \times 70 \times 3 / 1000 = 21$ տ եւ շինարարական աղբն է 480 խմ ծավալով: Շինարարական աղբը ամբողջությամբ տեղափոխվելու է տեղական ինքնակառավարման մարմինների կողմից հատկացված վայր: Առաջացած կենցաղային աղբը կտեղափոխվի աղբահավաք ծառայության կողմից:

- a) Շինանձնակազմի կենցաղային և տնտեսական ջրածախսը որոշվում է հետևյալ բանաձևով՝

$$W_{\text{խ.տ.}} = (n \times N + n_1 \times N_1) \times T, \text{ որտեղ}$$

n – ԻՏ աշխատողների, ծառայողների թվաքանակն է՝ 8 մարդ

N – ԻՏԱ ջրածախսի նորմատիվն է՝ 0.016 մ³օր/մարդ

n_1 – սպասարկող աշխատողների թվաքանակն է՝ 92 մարդ

N_1 – սպասարկողների ջրածախսի նորմատիվն է՝ 0.025 խմ.օր/մարդ

T – աշխատանքային օրերի թիվն է՝ 1080 օր

$$W_{\text{խ.տ.}} = (8 \times 0.016 + 92 \times 0.025) \times 1080 = 2622 \text{ խմ/շին. ժամ.}:$$

b) Ջրցանի համար օգտագործվող ջրի ծախսը որոշվում է հետևյալ կերպ՝

$$U_1 = S_1 \times K_1 \times T, \text{ որտեղ՝}$$

S_1 – ջրվող տարածքի մակերեսը, 1000 քմ,

K_1 – 1 մ² օրական ջրցանի նորմը, 0.0015 խմ,

T – ջրցանի ժամանակահատվածը օրերով, 1080

$$U_1 = 1000 \times 0.0015 \times 1080 = 1620 \text{ խմ/շին. ժամ.}:$$

Ընդամենը ջրօգտագործումը կկազմի 4242 խմ/շին. ժամ:

Շինարարության ժամանակ անհրաժեշտ ռեսուրսների պահանջարկը		
Էլեկտրաէներգիա	ԿՎՏ	281
Ջուր	խմ/շին ժամ	4242

Բազմաբնակարան բնակելի համալիրի ջրամատակարարումը և ջրահեռացումը կիրականացվելու է համաձայն տեխնիկական պայմանի միանալով <<Վեոլիա Ջուր>> ՓԲԸ ցանցին, որի համար սահմանված կարգով ստացվել է տեխնիկական պայման և լիցենզավորված կազմակերպության կողմից կիրականացվի նախագիծ: Ջրամատակարարումը նախատեսվում է Փափագյան փողոց 2-րդ նրբանցքով անցնող D=400մմ տրամագծով խողովակից, իսկ ջրահեռացումը նույն փողոցով անցնող D= 400մմ տրամագծի խողովակով:

Շինարարության փուլում տեխնիկական ջուրը կբերվի պայմանագրային հիմունքներով՝ ավտոցիստեռներով, Երևան քաղաքի տեխնիկական ջրի ցանցից: Շինարարության փուլում աշխատողների կոմունալ կենցաղային պայմանները կապահովեն տեղադրելով բիոզուգարաններ, խմելու ջուրը կմատակարարվի տարաներով:

Շենքի գազամատակարարումը Q=290խմ/ժամ նախատեսվող ծախսով կիրականացվելու է Երևան-1 ԳԲԿ-ն սնող Dպ-700մմ կողմնատար գազատարի 5.9 կմ-ից:

Շինարարական աշխատանքների ընթացքում և շահագործման փուլում էլեկտրամատակարարումը կիրականացվի համաձայն տեխնիկական պայմանի՝ կառուցվելիք ենթակայանի 0.4 կՎ վահանից:

Համալիրում նախատեսվում է իրականացնել անհատական օդափոխման և ջեռուցման համակարգ որոնց արտաքին բլոկները նախատեսվում է քողարկել հատուկ դրանց համար նախատեսված խորշերում և համապատասխան ձայնամեկուսիչ նյութերի օգտակործմամբ նախատեսվում է ապահովել աղմուկի ցածր մակարդակ:

2. ՆԱԽԱՏԵՄՎՈՂ ԳՈՐԾՈՒՆԵՈՒԹՅԱՆ ՏԱՐԱԾՔԻ, ԱՅԴ ԹՎՈՒՄ՝ ՇՐՋԱԿԱ ՄԻՋԱՎԱՅՐԻ ՀԱՄԱՌՈՏ ՆԿԱՐԱԳԻՐԸ ԵՎ ԻՐԱԴՐՈՒԹՅԱՆ ՄԽԵՄԱՆ

2.1 ՖԻԶԻԿԱԱՇԽԱՐՀԱԳՐԱԿԱՆ ՊԱՅՄԱՆՆԵՐԸ

Բազմաֆունքցիոնալ բնակելի համալիրի նախագիծը նախատեսվում է իրականացնել ք.Երևան, Արաբկիր վարչական շրջան Մալխասյանց փողոց 1/20 և 1/21 հասցեներում: Կից 12-25մ հեռավորությամբ գտնվում են ցածրահարկ բնակելի տներ, բազմաբնակարան բնակելի շենքեր, տածքում առկա է քանդման ենթակա քարե կառույց մոտ 60քմ մակերեսով:

Գեոմորֆոլոգիական տեսակետից ուսումնասիրվող տարածքը գտնվում է Երևանի արևմտյան հատվածով անցնող Հրազդանի կիրճի ձախ թևում, իրենից ներկայացնում է հրաբխածին դելյուվիալ լանջի մի հատված, որը քաղաքաշինական կառուցապատման հետևանքով ենթարկվել է հարթեցման:

Տարածքում բնության և պատմամշակույթային հուշարձաններ չկան: Մոտակայքում մակերևույթային ջրային ռեսուրսներ չկան:

Հիդրոերկրաբանական տեսակետից ուսումնասիրվող տարածքն աղքատ է գրունտային ջրերից: Գրունտային ջրեր ընկած են 30մ ավել խորության վրա:

Ֆիզիկաերկրաբանական վտանգավոր երևույթները ինչպիսիք են կարստը, սողանքը, քարաթափությունը, փլուզումը և այլն՝ մեր ուսումնասիրվող տարածքում բացակայում են:

Շրջանի սեյսմիկ պայմանները

Ըստ սեյսմիկ հատկության՝ ՀՀՇՆ -20.04.2020թ.-ի, տեղագնվող շրջանը գտնվում է II սեյսմիկ գոտում՝ գրունտների $A_{max} = 0.4g$ արագացմամբ, 9 և ավելի բալլ սեյսմիկությամբ:

Մոտեցումներն ապահովված են Մալխասյանց փողոցից:

Շինարարական աշխատանքների իրականացման տարածքում հողաբուսաշերտը բացակայում է:

Տարածքում բնության և պատմամշակույթային հուշարձաններ չկան: Ծառաթուփային բուսականությունը բացակայում է:

Երևան քաղաքը գտնվում է Արարատյան դաշտավայրի հյուսիս-արևելյան մասում՝ չոր տափաստանային՝ կիսաանապատների տարրերով, լանդշաֆտային գոտում:

Տարածքի երկրաբանական կառուցվածքին մասնակցում են վերին պլիոցենից մինչև ժամանակակից հասակի նստվածքների համախմբեր, որոնք հիմնականում ներկայացված են հրաբխային, հրաբխա-նստվածքային ֆացիաներով:

Ժամանակակից ռելիեֆի ձևավորման պատմությունը սկսվում է վերին պլիոցենի ժամանակներից, երբ միոցենի նստվածքների հողմնահարված, էրոզիոն-դենուդացիոն մակերեսին սկսվել են տեղադրվել վերին պլիոցենի հասակի հրաբխային ապարներ, ինչպես նաև չորրորդական և ժամանակակից առաջացումներ:

2.2 ԿԼԻՄԱՆ

Ընդհանուր առմամբ Երևանի կլիման արտահայտված ցամաքային բնույթ է կրում՝ շոգ և չոր ամառներին հաջորդում են չափավոր ցուրտ, անկայուն ձնածածկով ձմեռները: Կլիմայի առանձնահատկությունները պայմանավորված են. ամռանը՝ հարավից՝ չոր տաք օդային զանգվածների, ձմռանը՝ հյուսիսից՝ ցուրտ օդային զանգվածների ներխուժումով:

Տեղանքի կլիմայական պայմանները բերված են ըստ Երևան-«Արաբկիր» օդերևութաբանական կայանի տվյալների:

Ջերմաստիճանի բացարձակ մինիմումը ոչ ցածր է քան -30°C , բացարձակ մաքսիմումը հասնում է $+42^{\circ}\text{C}$: Օդի միջին ջերմաստիճանները ըստ ամիսների Երևան քաղաքի հարավային արդյունաբերական շրջանի համար բերված են աղյուսակ 2.1-ում «Շինարարական կլիմատոլոգիա» СНиП II-7.01-96 տվյալների համաձայն:

Աղյուսակ 2.1. Մթնոլորտային օդի միջին ջերմաստիճանը Երևան "Արաբկիր" օդերևութաբանական կայանի տվյալներով

Օդերևութաբանական կայան	Օդերևութաբանական կայանի բարձրությունը, մ	Միջին ջերմաստիճանը ըստ ամիսների, C°												Միջին տարեկան	Բացարձակ նվազագույն	Բացարձակ առավելագույն
		1	2	3	4	5	6	7	8	9	10	11	12			
Երևան	1113	-2.9	-0.8	5,1	11.8	16.3	20.8	24,5	24.2	19.9	13,1	6.4	0.1	11,5	-21	41

Աղյուսակ 2.2. Օդի հարաբերական խոնավությունը Երևան "Արաբկիր" օդերևութաբանական կայանի տվյալներով

Օդերևութաբանական կայան	Օդի հարաբերական խոնավությունը ըստ ամիսների, %												Միջին տարեկան	Միջին ամսական ժ. 15-ին	
														հունվարին	օգոստոսին
	1	2	3	4	5	6	7	8	9	10	11	12			
Երևան	77	73	61	57	59	53	49	50	51	60	70	76	61	69	35

Աղյուսակ 2.3. Մթնոլորտային տեղումները Երևան "Արաբկիր" օդերևութաբանական կայանի տվյալներով

Բնակավայրի անվանումը	Տեղումների												Տարեկան	Չնաձածկույթ		
	Քանակը միջին ամսական / օրական առավելագույն, մմ													Առավելագույն տասնօրյակա-յին բարձրությունը,սմ	Տարվա մեջ ձնաձածկույթով օրերի քանակը	Չյան մեջ ջրի Առավելա-գույն քանակը,մմ
	Ըստ ամիսների															
	28	31	38	48	55	29	16	8	11	31	30	28	353			
Երևան	22	28	26	34	47	47	34	22	47	34	30	26	47	50	53	152

Աղյուսակ 2.4 Քամի

Բնակավայր, օդերևույթաբանական կայանի անվանումը	Միջին տարեկան մթնոլորտային ձնծուս, (ն Պա)	Սափաներ	Կրկնէլիությունը, % ըստ ուղությունների								Միջին արագություն, մ/վ	Միջին արագության անհղությունների	Միջին արագության	Միջին տարեկան	Միջին քամիներով	Հաշվարկային արագությունը, մ/վ, որը հնարավոր է մեկ անգամ "n" տարիների ընթացքում		
			Հյուսիսայն (Հս)	Հյուսիս-Արևելյան (ՀսԱրլ)	Արևելյան (Արլ)	Հարավ-Արևելյան (ՀվԱրմ)	Հարավ (Հվ)	Հարավ-Արևմտյան (ՀվԱրմ)	Արևմտյան (Արմ)	Հյուսիս-Արևմտյան (ՀսԱրմ)						20	50	100
Երևան «Արաբկիր»	889,7	հունվար	13	29	8	7	14	20	6	3	45	0,9	2,0	30	20	23	25	
			1,9	1,9	1,6	1,7	1,8	1,5	1,8	1,9								
		ապրիլ	15	29	6	8	12	17	9	4	15	2,1						
			3,1	2,6	2,3	2,2	2,5	2,4	2,5	2,5								
		հուլիս	28	32	3	3	8	16	7	3	13	3,4						
			6,0	4,8	1,7	1,7	1,7	1,7	2,0	2,6								
		հոկտեմբեր	17	37	6	5	10	16	6	3	19	1,8						
			2,9	2,5	2,0	1,9	1,7	1,9	1,9	2,0								

2.3 Օդային ավազան

Երևան քաղաքի մթնոլորտային օդի աղտոտվածությունը վերահսկվում է ՀՀ Շրջակա միջավայրի նախարարության “Հիդրոօդերևութաբանության և մոնիտորինգի կենտրոն” ՊՈԱԿ (Էկոմոնիտորինգ) կողմից:

Երևան քաղաքում կատարվում են փոշու, ծծմբի երկօքսիդի, ազոտի օքսիդների, ածխածնի մոնօքսիդի և գետնամերձ օզոնի դիտարկումներ: Քաղաքում գործում է 42 շարժական դիտակետ և 5 անշարժ դիտակայան (№1, №2, №7, №8, №18), որից երկուսում՝ №2 և №18 կատարվում են միայն ակտիվ նմուշառում, իսկ մնացած 3 դիտակայանում (№1, №7, №8)՝ ինչպես ակտիվ, այնպես էլ ավտոմատ դիտարկումներ:

Սույն հայտում նախատեսված միջոցառումների արդյունքում՝ օդային ավազանի աղտոտվածության լրացուցիչ ավելացում չի սպասվում:

Երևան քաղաքում որոշված աղտոտիչների միջին ամսական կոնցենտրացիաների փոփոխությունները

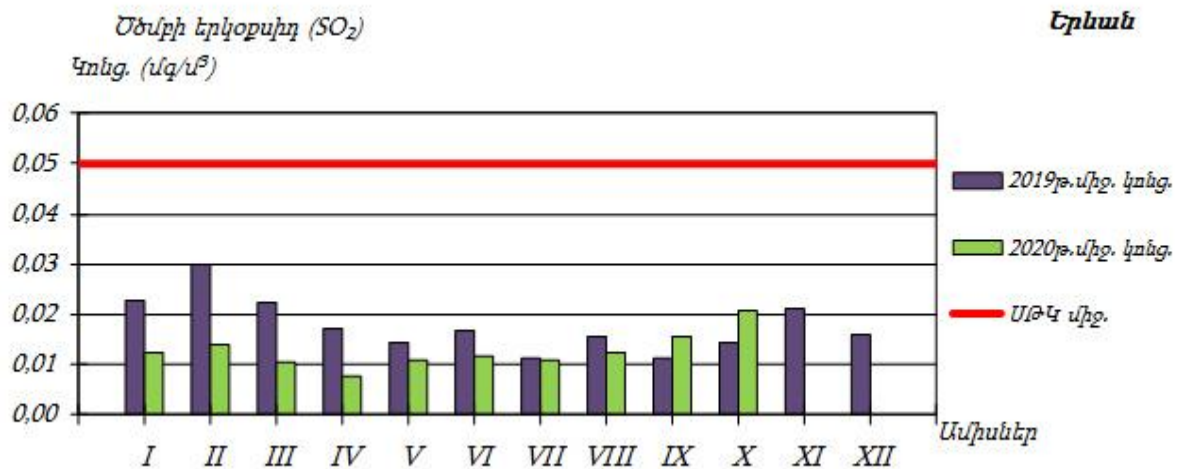
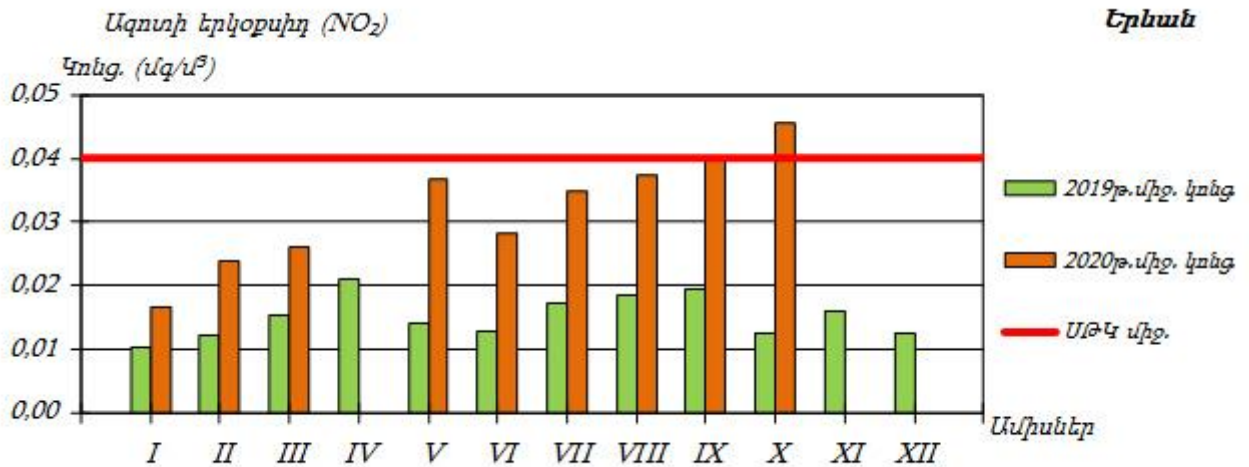
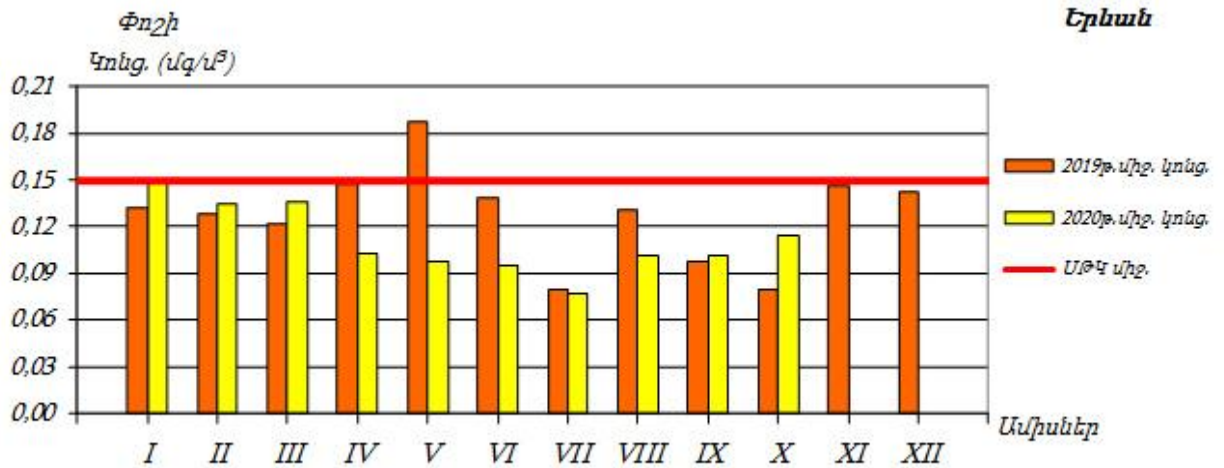

2.4 Ջրային ռեսուրսներ

ՀՀ տարածքում ջրային ռեսուրսների ֆոնային աղտոտվածությունը նույնպես վերահսկվում է Էկոմոնիտորինգի կողմից, որի տվյալները 2014 թվականի ամփոփ տեղեկանքից բերված են ստորև:

ՀՀ կառավարության կողմից «Կախված տեղանքի առանձնահատկություններից՝ յուրաքանչյուր ջրավազանային կառավարման տարածքի ջրի որակի ապահովման նորմերը սահմանելու մասին» որոշմամբ (ՀՀ կառավարության 2011 թվականի հունվարի 27-ի N 75Ն որոշում) ՀՀ-ում մակերևութային ջրերի որակի գնահատման համակարգը ջրի քիմիական որակի յուրաքանչյուր ցուցանիշի համար տարբերակում է կարգավիճակի հինգ դաս՝ «գերազանց» (1-ին դաս), «լավ» (2-րդ դաս), «միջակ» (3-րդ դաս), «անբավարար» (4-րդ դաս) և «վատ» (5-րդ դաս): Ջրի քիմիական որակի ընդհանրական գնահատականը ձևավորվում է վատագույն որակ ցուցաբերող ցուցանիշի դասով:

ՀՀ տարածքում ջրերի կառավարումը կատարվում է 14 գետավազանային կառավարման տարածքների միջոցով:

Հրազդանի ջրավազանային կառավարման տարածք

Հրազդան գետի Երևանի հատվածում ջուրը «վատ» որակի է (5-րդ դաս). պայմանավորված է լուծված թթվածնով, ԹԿՊ₅-ով, ԹՔՊ-ով, ամոնիում և ֆոսֆատ իոններով, մանգանով, ընդհանուր անօրգանական ազոտով, ընդհանուր ֆոսֆորով և կախված մասնիկներով:

Գետառ գետի գետաբերանի հատվածում ջուրը «վատ» որակի է (5-րդ դաս)՝ պայմանավորված ամոնիում և ֆոսֆատ իոններով:

Նախատեսվող գործունեությունը ջրային ավազանի աղտոտվածությունը չի ավելացնի, քանի որ նախատեսված են անհրաժեշտ միջոցառումներ հնարավոր ազդեցությունների նվազեցմանն ուղղված:

2.5 Հողերի նկարագիրը

Հողերը

Տարածաշրջանում հանդիպում են հողածածկի հետևյալ տիպերը.

- ❖ Բաց շագանակագույն խճաքարային տեղ-տեղ կարբոնատային ցեմենտացած
- ❖ Կիսաանապատային գորշ խճաքարային տեղ-տեղ կարբոնատային
- ❖ Պլեոհիդրոմորֆ կապակցված մնացորդային ալկալիացած աղակալած:

2.6 Հիմնային աշխատանքներ

Նախատեսվող գործունեության նախագիծը ենթադրում է նաև հիմքերի փորման աշխատանքների իրականացում: Ե/բ հիմքերի տեղադրման համար կատարվելու է մոտ 14500 խմ ընդհանուր ծավալով փորման աշխատանքեր հանվող 11500 խմ ծավալով զանգվածը կտեղափոխվի Երևանի քաղաքապետարանի կողմից օրենքով սահմանված կարգով հատկացված վայր, մնացած մասը՝ կարճաժամկետ կպահվի շինարարական հրապարակում և կօգտագործվի որպես հետլիցք:

Շինարարական աշխատանքների իրականացման տարածքում հողաբուսաշերտը բացակայում է: Համաձայն տեղամասի ինժեներա-երկրաբանական կառուցվածքի առաջին շերտը՝ Լիցքային գրունտ: Տարածված է ամենուր, հզորությունը՝ 0,5-1,0մ է:

2.7 Կենսաբազմազանություն

Բուսական աշխարհ: Նախատեսվող գործունեության տարածքը բուսաաշխարհագրական տեսակետից պատկանում է Երեւանի ֆլորիստիկ շրջանին, որին սովորաբար յուրահատուկ են կիսաանապատային եւ անապատային բուսածածկույթը, տարածքի հարեւանությամբ հանդիպող սակավ բուսատեսակները հիմնականում քսերոֆիտներ (չորասերներ) են: Ընդհանուր առմամբ, Երեւանի ֆլորիստիկ շրջանին բնորոշ, քսերոֆիտ, օշինդրային կիսաանապատների բուսածածկ ոչ բնակելի, ոչ արտադրական, բնական բուսածածկով տարածքներում կարող է աչքի ընկնել տեսակային հարուստ բազմազանությամբ: Որպես կանոն, այս տեսակները տարածված են ոչ աղակալված, մակերեսային քարքարոտ գորշ հողերի վրա եւ ներկայացված են օշինդրաէֆեմերային-կիսաանապատային եւ հալոֆիլ-անապատային տիպերով: Օշինդրային կիսաանապատների հիմնական բաղադրիչը օշինդր բուրավետն է (*Artemisia fragrans*), որը մինչեւ 50 սմ բարձրության, փայտացած առանցքով կիսաթփիկ է: Այն զարնանը եւ ամռանը պահպանում է իր մոխրագույն տեսքը, աշնանը ծածկվում է մանր դեղին ծաղիկներով: Գարնանը այդ թփերի միջ եւ ընկած տարածությունը զբաղեցնում են էֆեմերները՝ *Ceratocephalus falcatus*, *Ziziphora tenuiflor*, *Ziziphora persica*, *Alyssium desertorium*, *Poa bulbosa*, *Bromus tectorium*, *Lepidium vesicarium* տեսակներով: Հունիսի կեսերին, տեղումների քանակին նվազեցման եւ օդի ջերմաստիճանի բարձրացման հետ այս տեսակները չորանում են: Սակայն աշնանը տեղումների ավելացման հետ մեկտեղ օշինդրային անապատները վերակենդանանում են, ծաղկում են՝ օշինդրը (*Artemisia*), *Kochia prostata*, *Noaea mucronata* եւ այլ բուսատեսակներ: Ուշ աշնանը եւ ձմռանը հողը ծածկվում է աճող էֆեմերների կանաչ գորգով: Երեւանի ֆլորիստիկ շրջանին բնորոշ, Կարմիր գրքում գրանցված բուսատեսակներից են՝ *Acorus calamus* L. (Խնկեղեգճահճային), *Lepidium lyratum* L. (Նվարդակքնարաձեւ), *Salsola tamamschjanae* Iljin (Օշան Թամամշյանի), *Astragalus paradoxus* Bunge (Գագտար օրինակ), *Glycyrrhiza echinata* L. (Մատուտակ խոզանավոր), *Rhizocephalus orientalis* Boiss. (Արմատագլխիկ արեւելյան): Նշված բուսատեսակները հանդիպում են Երեւանի ֆլորիստիկ շրջանում, սակայն ծրագրի համար նախատեսված տարածքներում տարածման արեւալներ չունեն: Նախնական ուսումնասիրությունների եւ գրականական տվյալների նույնականացման

արդյունքում բուն նախատեսվող գործունեության իրականացման տարածքում ՀՀ Կարմիր գրքում գրանցված բույսեր չեն հայտնաբերվել:

Կենդանական աշխարհ: Նախատեսվող գործունեության հարակից տարածքներին եւ ընդհանուր լանդշաֆտային գոտուն բնորոշ կաթնասունների տեսակային կազմից ամենուրեք հանդիպում են՝ *Mucrotus arvalis* Pall. (դաշտամուկ), մի քանի տեսակ չղջիկներ՝ *Nyctalus noctula* (շեկիրիկնաչղջիկը), *Vespertilio ognevi* (Օգնեւիմաշկեղը), միջատակերներ (*Hemiechinus auritus*, *Mustela nivalis*): Անողնաշար կենդանատեսակներից տարածաշրջանում հանդիպում են՝ *Phytodrymadusa armeniaca* (ծղրիդներ), *Nocarodes armenus* (մորեխներ), *Amphicoma eichleri*, *Cantharis araxicola* (բզեզներ), *Zodarion petrobium* (սարդեր): Կարիճներից հանդիպում է միայն *Buttus caucasicus*-ը: Նախատեսվող գործունեության իրականացման տարածից դուրս բնական, տնտեսական գործունեության մեջին տեսիվ ներգրավվածություն չունեցող տարածքներում Կարմիր գրքում գրանցված կենդանիների տեսակներից կաթնասուններից կարող են հանդիպել *Rhinolophus Mehelyi* (Մեհելիիպայտաքիթ), (*Barbastella leucomelas*.) Ասիական լայնականջ չղջիկ, (*Miniopterus schreibersi*) Սովորական երկարաթեւ չղջիկ: Թռչուններից՝ (*Circaetus galicus galicus*) Եվրոպական օձակերը, (*Merops superciliosus persicus*) Պարսկական կանաչ մեղվակերը, (*Sylvia nisoria nisoria*) Եվրոպական ճուռական մանշահրիկը, (*Luscinia svecica occidentalis*), Իրանական կապտափողը, (*Remiz pendulinus menzbieri*) Իրանական սովորական ճոճհավը եւ այլն, սողուններից՝ (*Eumeces schneideri*) Երկարաթեւ սցնիկը, (*Mabuya aurata*) Ոսկեգույն մարույս, (*Elaphe hohonaekeri*) Անդրկովկասյան սահնօձ:

2.8 Թափոնների կառավարում

Երևանի տարածքում աղբահանության նպատակով բնակելի թաղամասերում տեղադրված են աղբահավաք տարողություններ և աղբարկղներ: Աղբահեռացումը կատարվում է կանոնավոր:

Շինարարական աշխատանքերի ընթացքում, առաջացող թափոնատեսակներն են՝ կենցաղային աղբը /ծածակագիրը՝ 9120040001004/՝ 21 տ, որը կհավաքվի աղբահավաք կոնտեյներներում և կտեղափոխվի մոտակա աղբավայր, և 480 խմ շինարարական աղբը /ծածակագիրը՝ 9120060101004/, ամբողջությամբ տեղափոխվելու է տեղական ինքնակառավարման մարմինների կողմից

հատկացված վայր՝ Էրեբունի վարչական շրջանի նուբարաշենի խճուղի 4 հասցեում գտնվող տարածք:

3 ՇՐՋԱԿԱ ՄԻՋԱՎԱՅՐԻ ՎՐԱ ՀՆԱՐԱՎՈՐ ԱԶԴԵՑՈՒԹՅՈՒՆԸ ԵՎ ՎՆԱՍԱԿԱՐ ԱԶԴԵՑՈՒԹՅԱՆ ԲԱՑԱՌՄԱՆԸ, ՆՎԱԶԵՑՄԱՆՆ ՈՒ ՓՈԽՀԱՏՈՒՑՄԱՆՆ ՈՒՂԴՎԱԾ ԲՆԱՊԱՀՊԱՆԱԿԱՆ ՄԻՋՈՑԱՌՈՒՄՆԵՐԻ ԾՐԱԳԻՐ

Բոլոր տիպի շինարարական աշխատանքները պետք է կատարել պահպանելով պետական նորմերը, կանոնները, ստանդարտները, ինչպես նաև նախագծի տեխնիկական պայմանները:

Շինարարական հրապարակը կազմակերպելիս ղեկավարվել Քաղաքաշինության, տեխնիկական և հրդեհային անվտանգության տեսչական մարմնի կողմից հաստատված դրույթներով, շինարարական հրապարակի հակահրդեհային անվտանգության պատասխանատվությունը կրում է անմիջապես շինարարության ղեկավարը կամ նրան փոխարինող անձը:

Երեկոյան ժամերին դադարեցնել աղմկոտ աշխատանքների կատարումը:

3.1 ՌԻՍԿԵՐԻ ԳՆԱՀԱՏՈՒՄ

Ներկայացվող գործունեության իրականացման ժամանակ շրջակա միջավայրի վրա ազդեցությունները հիմնականում կապված են՝

- փորման բեռնման աշխատանքների,
- հողային զանգվածների տեղափոխման,
- շինարարական տեխնիկայի շահագործման,
- ջրամեկուսացման համար օգտագործվող նյութերի օգտագործման,
- բետոնային աշխատանքների հետ:

Թվարկված աշխատանքների ազդեցությունը նվազեցնելու նպատակով նախատեսված են բնապահպանական միջոցառումներ, որոնք ներառված են բնապահպանական կառավարման պլանում:

Սույն հայտում բերված են հիմնական բնապահպանական միջոցառումները ըստ ազդեցության ուղղությունների:

3.2 ԱՐՏԱՆԵՏՈՒՄՆԵՐԻ ԱՂԲՅՈՒՐՆԵՐԸ

Ներկայացվող աշխատանքների կատարման ընթացքում հիմնական ռիսկերը կապված են արտանետումների հետ, որոնց ցանկը բերված է ստորև՝

- փոշու արտանետումներ գոյություն ունեցող շինությունների հիմքերի քանդման ընթացքում,
- փոշու արտանետումներ հիմքերի փորման ընթացքում
- վառելիքի արտանետումներ շինարարական տեխնիկայի շահագործման ժամանակ (CO, NO_x):

3.3 ԲՆԱՊԱՀՊԱՆԱԿԱՆ ՄԻՋՈՑԱՌՈՒՄՆԵՐԻ ԸՆԴՀԱՆՈՒՐ

ՆԿԱՐԱԳՐՈՒԹՅՈՒՆ

3.3.1 ՄԹՆՈԼՈՐՏԱՅԻՆ ՕԴ

Օդային ավազանը աղտոտումից պահպանելու համար նախատեսված են՝

- շինարարական աշխատանքների /փոշեգոյացնող աշխատանքներ/ ընթացքում անհրաժեշտ է իրականացնել ջրցան,
- պարբերաբար ստուգել շինարարական տեխնիկայի և փոխադրամիջոցների տեխնիկական վիճակը և իրականացնել կարգադրում:
- շինարարական նյութերի (հատկապես սորուն շինարարական նյութերի դեպքում, ինչպիսիք են ավազը, խիճը, հողը և այլն) տեղափոխումը պետք է իրականացվի փակ ծածկով մեքենաներով.
- սորուն նյութերի պահեստները ծածկել համապատասխան բարձրությամբ թաղանթով, ինչը կանխարգելում է փոշու տարածումը:

3.3.2 ՋՐԱՅԻՆ ՌԵՍՈՒՐՍՆԵՐ

Ջրային ռեսուրսների արդյունավետ օգտագործման նպատակով նախատեսվել են հետևյալ միջոցառումները.

- ջրցանի ծավալները հաշվարկվում են այնպես, որ չառաջանան մակերևութային հոսքեր և ջուրը բավականացնի միայն փոշենստեցման համար,
- անձրևների ժամանակ առաջացող շինարարական հոսքաջրերը կուղորդվեն պարզարան: Անձրևաջրերի նստեցման պարզարանը գտնվում է շինարարական հրապարակին կից, իրենից ներկայացնում է պլաստմասե 25խմ ծավալով տարողություն, որի ծավալը ընտրվել է հաշվի առնելով, որ շինարարական աշխատանքները միաժամանակ կիրականացվեն 500քմ մակերեսով տարածքի վրա: Պարզարանում տեղի է ունենում մեխանիկական նստեցում, պարզեցված ջուրը կօգտագործվի տարածքի ջրցանման համար, իսկ փոքր քանակներով նստվածքը կհեռացվի որպես շինադր:

3.3.3 ՀՈՂԱՅԻՆ ՌԵՍՈՒՐՍՆԵՐ

Հողային ռեսուրսների պահպանության համար նախատեսվում են.

- Շինարարական նյութերը կտեղադրվեն բետոնապատ մակերեսի վրա,
- Շինարարական գործընացներում ներգրավված տեխնիկայից նավթանյութերի արտահոսքի հավանականությունը նվազեցնելու նպատակով, անհրաժեշտ է, որ այդ տարածքներում ապահովվի սարքավորումների և մեքենաների պատշաճ տեխնիկական վիճակ, ինչպես նաև ներգրավվի ժամանակակից տեխնիկական միջոցներ:
- աշխատանքների ավարտից հետո կմաքրվեն բոլոր տարածքները և առաջացած թափոնները կտեղափոխվեն ինքնակառավարման մարմնի կողմից հատկացված աղբավայր,
- Կանաչապատումը իրականացվելու է համաձայն բարեկարգման, արդիականացման և կանաչապատման նախագծի, որը կներկայացվի Երևանի քաղաքապետարանի

բնապահպանության վարչության համաձայնեցմանը: Զրոյական նիշում կանաչապատ մակերեսը կազմում է 1351.4 քմ:

- Նախատեսվող կանաչապատման աշխատանքերի համար անհրաժեշտ կլինի բուսահողի լիցք մոտ 150 խմ, որի ձեռքբերումը, տեղափոխումը և օգտագործումը կիրականացվի գործող օրենսդրության պահանջներին համապատասխան՝ նախապես համաձայնեցվելով Երևանի քաղաքապետարանի հետ: Կանաչապատ տարածքների ոռոգումը իրականացվելու է հարևանությամբ անցնող ոռոգման ցանցից: Հաշվի առնելով այն հանգամանքը, որ շինարարության ժամկետը սահմանված է շինարարության տրամադրումից հետո 36 ամիս, նշված հարցը կհստակեցվի մոտ 3 տարի հետո:

3.3.4 ԱՐՏԱԿԱՐԳ ԻՐԱՎԻՃԱԿՆԵՐԻ ՊԱՏՐԱՍՏՎԱԾՈՒԹՅՈՒՆԸ

Շինարարական աշխատանքների ընթացքում հնարավոր արտակարգ իրավիճակներն են՝

- Հրդեհի առաջացումը
- Հեղուկ նյութերի արտահոսքը
- Աշխատողների վնասվածքները
- Շահագործվող տեխնիկայի հետ վթարները:

Արտակարգ իրավիճակներին արագ արձագանքելու համար նախատեսված են հետևյալ միջոցառումները՝

- Մինչ աշխատանքների սկիզբը ոլոր աշխատողները, այդ թվում նաև վարորդները, անցնում են հրահանգավորում ըստ աշխատանքի անվտանգության կանոնների: Հրահանգավորումը իրականացնում է աշխատանքների ղեկավարը:
- հակահրդեհային անվտանգության միջոցառումների ապահովման նպատակով տարածքում նախատեսվում է հրշեջ հիդրանտի տեղադրում):
- Մինչ աշխատանքների սկիզբը շինարարական հարթակը և տրանսպորտային միջոցները հագեցվում են հրդեհաշիջման առաջնային միջոցներով ու դեղարկիկով, իսկ աշխատողներն անցնում են դրանց ճիշտ օգտագործմանն,

ինչպես նաև առաջին բուժօգնության ցուցաբերմանն ուղղված հրահանգավորում:

- Շինարարական աշխատանքների ժամանակ՝
 - ա) մշտապես իրականացնել շինարարական հրապարակի, բաց պահեստների հակահրդեհային միջտարածությունների ժամանակին մաքրում հրդեհավտանգ թափոններից և աղբից, քանի որ հակահրդեհային միջտարածությունները չեն կարող օգտագործվել նյութերի, սարքավորումների, տարաների պահեստավորման, ավտոտրանսպորտային տեխնիկայի կայանման համար,
 - բ) հրդեհաշիջման համար նախատեսված ջրաղբյուրների ճանապարհները և անցումները պետք է միշտ ազատ լինեն, շինարարության ընթացքում ճանապարհների փակման դեպքում, ջրային աղբյուրներին մոտենալու կամ այդ հատվածով անցնելու նպատակով տեղադրել շրջանցման ուղղությունը ցույց տվող ցուցանակներ,
 - գ) շինարարական աշխատանքների տեղամասերում տեղադրել հրդեհաշիջման սկզբնական միջոցներ, փակցնել հակահրդեհային անվտանգության պաստառներ, հրդեհների մասին ուղեցույց-հիշեցումներ և այլն:
- Հեղուկ նյութերը տեղափոխվելու են շինարարական հարթակ օգտագործումից առաջ և պահվելու են հատուկ տակդիրների վրա՝ հնարավոր արտահոսքերը բացառելու համար:
- Բոլոր աշխատողներին տրվելու են անհատական պաշտպանության միջոցներ: Հնարավոր վնասվածքների դեպքում տուժածին կցուցաբերեն առաջին բուժօգնության, ապա, անհրաժեշտության դեպքում, կտեղափոխվի քաղաքի մոտակա բժշկական հաստատությունը:
- Նախատեսվող բնակելի համալիրում առկա վտանգավոր օբյեկտները «Տեխնիկական անվտանգության ապահովման պետական կարգավորման մասին» ՀՀ օրենքով նախատեսված կարգով կներկայացվեն տեխնիկական անվտանգության փորձաքննությունների:
- Անվտանգության նկատառումներից ելնելով շին.հրապարակում կտեղադրվեն կողմնակի անձանց մուտքը արգելող նշաններ, և շինհրապարակը կապահովվի լուսավորությամբ:
- իրականացվող շինարարական աշխատանքների ընթացքում ղեկավարվել Առողջապահության նախարարի 2012 թվականի սեպտեմբերի 19-ի թիվ 15-Ն

հրամանով հաստատված սանիտարական կանոնների և նորմերի պահանջներով:

Ըստ նախնական գնահատման, ապահովելով նշված միջոցառումների պատշաճ մակարդակով իրականացումը, կարելի է արտակարգ իրավիճակների և առողջապահական ռիսկը հասցնել նվազագույնի, իսկ առաջացման դեպքում արագ և արդյունավետ հակազդել դրանց:

3.3.5 ԱՂՄՈՒԿԻ և ԹՐԹՌՈՒՄՆԵՐԻ ԱԶԴԵՑՈՒԹՅՈՒՆ

Աղմուկի մակարդակը նվազեցնելու համար նախատեսվում է՝

- շինարարական աշխատանքները և տրանսպորտի տեղաշարժը կազմակերպել ցերեկային ժամերին,
- շինարարական աշխատանքներում ներգրավել ժամանակակից աղմուկի առաջացման ցածր ցուցանիշներ ունեցող տեխնիկական միջոցներ, ինչպես նաև դրանք շահագործել տեխնիկական նորմալ վիճակում:
- պարբերաար ստուգել և կարգաերել տեխնիկական միջոցների և ավտոտրանսպորտի շարժիչները,
- շինարարական տեխնիկական միջոցների ընտրության ժամանակ հատուկ ուշադրություն դարձնել դրանց աղմուկի մակարդակին:

4. ՄՇՏԱՂԻՏԱՐԿՈՒՄՆԵՐԻ ԻՐԱԿԱՆԱՑՄԱՆ ՊԼԱՆ

Բնակելի համալիրի շինարարական աշխատանքների իրականացման ընթացքում նախատեսվում է իրականացնել շրջակա միջավայրի վրա բացասական ազդեցության կանխարգելմանն/մեղմացմանն ուղղված հետևյալ մշտադիտարկումները.

1. Մթնոլորտային օդ կատարվող աղտոտող նյութերի (փոշի, CO, NOx) արտանետումների որակական և քանակական պարամետրերի պարբերական չափումներ, ամիսը մեկ հաճախականությամբ;
2. Փոշենստեցման նպատակով նախատեսվում է իրականացնել տարածքի ջրցանում տարվա շոգ և չոր եղանակներին, օրեկան 2-3 անգամ;
3. Օգտագործված մեքենայական յուղերով ու քսայուղերով հողերի հնարավոր աղտոտումից խուսափելու նպատակով հողերի աղտոտվածության մշտադիտարկումներ՝ երեք ամիսը մեկ հաճախականությամբ;
4. Աղմուկի և թրթռումների մշտադիտարկումներ՝ երեք ամիսը մեկ հաճախականությամբ:
5. Շինհրապարակի որակի, բանվորական հագուստի կուլտուրայի, անվտանգության կանոնների պահպանմանն ուղղված մշտադիտարկում՝ համաձայն ՀՀ կառավարության 2020թ. հուլիսի 2-ի նիստի N 87 արձանագրության պահանջների,
6. Կանաչապատման աշխատանքներ իրականացնող կազմակերպությունը պետք է հետևողական լինի տնկված ծառերի աճի և խնամքի համար:

Բնապահպանական միջոցառումների համար նախատեսվում է ամբողջ շինարարության ընթացքում հատկացնել 1960000 դրամ:

Մշտադիտարկում և բնապահպանական միջոցառումներ, շին. փուլ/ դրամ		
Տարածքի ջրցան փոշեզոլյացումը կանխելու նպատակով	400000	400000
Մթնոլորտային օդ կատարվող աղտոտող նյութերի (փոշի, CO, NOx) արտանետումների չափումներ, ամիսը մեկ հաճախականությամբ;	36x35000	1260000
Աղմուկի և թրթռումների մշտադիտարկումներ՝ երեք ամիսը մեկ հաճախականությամբ:	12x25000	300000
Ամբողջ շինարարության համար		1960000

ԲՆԱՊԱՀՊԱՆԱԿԱՆ ՌԻՍԿԵՐԸ ՄԵՂՄԱՑՆՈՂ ՄԻՋՈՑԱՌՈՒՄՆԵՐԻ ԾՐԱԳԻՐ

ԱՇԽԱՏԱՆՔՆԵՐ	ՊԱՐԱՄԵՏՐԵՐ	ՄԵՂՄԱՑՆՈՂ ՄԻՋՈՑԱՌՈՒՄՆԵՐԻ ՍՏՈՒԳԱԹԵՐԹԻԿ
Ընդհանուր դրույթներ	Նախազգուշացումներ և աշխատողների անվտանգություն	(a) Շինարարության և շրջակա միջավայրի անվտանգությունը վերահսկող մարմինները և համայնքը պետք է նախազգուշացված լինեն սպասվող գործընթացների վերաբերյալ (b) Շինարարության համար անհրաժեշտ բոլոր պահանջվող թույլտվությունները ձեռք են բերվել (c) Կապալառուն պաշտոնապես համաձայնել է, որ աշխատանքները կիրականացվեն ապահով և կարգապահ՝ նվազագույնի հասցնելով ազդեցությունը հարևան տնտեսությունների և շրջակա միջավայրի վրա: (d) Աշխատողների անհատական պաշտպանության միջոցները պետք է համապատասխանեն ՀՀ օրենսդրությամբ սահմանված չափանիշներին (մշտապես սաղավարտների կիրառում, անհրաժեշտության դեպքում դիմակներ և պաշտպանիչ ակնոցներ, պաշտպանիչ հագուստ և կոշիկներ) (e) Շինհրապարակում տեղադրվող համապատասխան տեղեկատվական վահանակները աշխատողներին կիրազեկեն հիմնական կանոնների և նորմերի վերաբերյալ:
Շինարարական աշխատանքներ	Օդի որակ	(a) Շինաշխատանքների իրականացման ընթացքում հատուկ տարողություններ կկիրառվեն շինարարական աղբի հեռացման համար՝ Նշված տարողությունները պետք է պահպանվեն տարածքում և անընդհատ ցողվեն ջրով՝ թափոններից գոյացած փոշու քանակը նվազեցնելու նպատակով (b) Շրջակա տարածքները (մայթերը, ճանապարհները) պետք է զերծ պահվեն շինարարական աղբից՝ փոշին նվազագույնի հասցնելու նպատակով (c) Շինարարական տրանսպորտային միջոցների պարապուրդ շինհրապարակում չի թույլատրվի: (d) Շինարարության ընթացքում համաձայն մթնոլորտային օդի պահպանության մասին օրենքի, փոշեգոյացումը կանխելու նպատակով շենքերը կծածկվեն անթափանց թաղանթով
	Աղմուկ	(a) Շինարարական աշխատանքներից գոյացած աղմուկը կսամանափակվի թույլատրված ժամերի միջակայքում (b) Շինարարական աշխատանքների ընթացքում շարժիչների, օդի կոմպրեսորների և էլեկտրականությամբ սնվող սարքերը պետք է ծածկվեն:

	<p>Թափոնների կառավարում</p>	<p>(a) Շինարարության արդյունքում գոյացող թափոնները պետք տարանջատվեն ընդհանուր աղբից և կենցաղային թափոններից դեռ շինհրապարակում և ըստ առաջացման տեղափոխվեն հատուկ հատկացված աղբավայր:</p> <p>(b) Շինարարական աղբը պետք է պատշաճ կերպով հավաքվի և հեռացվի արտոնագիր ունեցող աղբահավաքների կողմից</p> <p>(c) Թափոնների հեռացման վերաբերյալ գրառումներ պետք է կատարվեն որպես ապացույց, որ թափոնների կառավարումը կատարվում է պատշաճ կերպով, նախատեսվածին համաձայն</p>
<p>Կեղտաջրերի հեռացում</p>	<p>Ջրի որակ</p>	<p>(a) Շինարարության փուլում տեխնիկական ջուրը կբերվի պայմանագրային հիմունքներով ավտոցիստեմներով: Շինարարության փուլում աշխատողների կոմունալ կենցաղային պայմանները կապահովեն տեղադրելով բիոգուգարաններ, խմելու ջուրը կմատակարարվի տարաներով,;</p> <p>(b) Շինարարական տրանսպորտային միջոցները և սարքավորումները պետք է լվացվեն նախատեսված տարածքներում, որտեղից ջրի արտահոսք չի լինի:</p> <p>(c) Շինհրապարակից էլքի ժամանակ լվացվում են տեխնիկական միջոցների անվաղողերը: Պարզաբանում տեղի է ունենում մեխանիկական նստեցում, պարզեցված ջուրը կօգտագործվի տարածքի ջրցանման համար, իսկ փոքր քանակներով նստվածքը կհեռացվի որպես շինաղբ:</p>
<p>Հետիոտների և երթևեկության ապահովություն</p>	<p>Շինարարական աշխատանքների հետևանքով հետիոտներին կամ հանրային տրանսպորտին սպառնացող ուղղակի կամ անուղղակի վտանգներ</p>	<p>(a) Շինարարության ազգային նորմերի համաձայն կապալառուն պետք է ապահովի պատշաճ անվտանգություն և շինարարությանն առնչվող երթևեկության կարգավորում, ինչը ներառում է, բայց չի սահմանափակվում հետևյալով.</p> <ul style="list-style-type: none"> ▪ պարզ տեսանելի ցուցանակներ, զգուշացնող նշաններ շինհրապարակում հանրությանը պոտենցյալ վտանգների մասին նախազգուշացնելու համար, պետք է առկա լինեն պատնեշներ և շրջանցող ուղիներ ▪ Անձնակազմի կրթման համակարգ և երթևեկության կառավարման համակարգ, հատկապես՝ շինհրապարակ մուտք գործելու և հարակից տարածքում ծանր տրանսպորտի համար: Հետիոտների համար անվտանգ անցումներ երթևեկության զոնայում: ▪ Համապատասխանեցնել աշխատանքային ժամերը երթևեկության ակտիվության հետ, խուսափել ակտիվ երթևեկությունից՝ մարդկանց ակտիվ տեղաշարժի ժամերին: ▪ Երթևեկության ակտիվ կառավարում շինհրապարակում փորձված և երևացող անձնակազմի կողմից, եթե վերջինս անհրաժեշտ է մարդկանց ապահով և հարմար անցուղարձի համար. ▪ Պետք է ապահովվի ապահով և շարունակական մոտեցում դեպի գործող գրասենյակային շինությունները, խանութները և բնակելի շինությունները շինարարական աշխատանքների ընթացքում:

<p>Արտակարգ իրավիճակների կառավարում</p>	<p>Շինարարական աշխատանքների հետևանքով արտակարգ իրավիճակների կառավարում</p>	<ul style="list-style-type: none"> - Անհրաժեշտ է նշանակել արտակարգ իրավիճակների համար պատասխանատու անձ, ով մշտապես ներկա կգտնվի շին. հրապարակում; - Շինարարական բոլոր տեղամասերում անհրաժեշտ է ապահովել արտակարգ պատահարների դեպքում կոնտակտային տվյալները, պատասխանատու անձանց և անվտանգության պատասխանատուի անուն(ները), հեռախոսահամարները պարունակող պաստառների առկայությունը; - Շինարարական աշխատանքների տեղամասերում տեղադրել հրդեհաշիջման սկզբնական միջոցներ, հրշեջ հիդրանտներ, փակցնել հակահրդեհային անվտանգության պաստառներ, հրդեհների մասին ուղեցույց-հիշեցումներ և այլն: - Մշտապես իրականացնել շինարարական հրապարակի, բաց պահեստների հակահրդեհային միջտարածությունների ժամանակին մաքրում հրդեհավտանգ թափոններից և աղբից, քանի որ հակահրդեհային միջտարածությունները չեն կարող օգտագործվել նյութերի, սարքավորումների, տարաների պահեստավորման, ավտոտրանսպորտային տեխնիկայի կայանման համար: - Հրդեհաշիջման համար նախատեսված ջրաղբյուրների ճանապարհները և անցումները պետք է միշտ ազատ լինեն, շինարարության ընթացքում ճանապարհների փակման դեպքում՝ ջրային աղբյուրներին մոտենալու կամ այդ հատվածով անցնելու նպատակով տեղադրել շրջանցման ուղղությունը ցույց տվող ցուցանակներ - Անբարենպաստ օդերևութաբանական պայմանների (քամու արագություն, անհողմություն, մառախուղ) դեպքում աշխատանքներն իրականացնել պահպանելով անվտանգության բոլոր կանոնները կամ շին. աշխատանքները դադարեցնել մինչ օդերևութաբանական պայմանները կլինեն բարենպաստ աշխատանքները վերսկսելու համար:
---	--	---

ՄՈՆԻԹՈՐԻՆԳԻ /ՄՇՏԱԴԻՏԱՐԿՄԱՆ/ ՊԼԱՆ

Գործողություն	Նվազեցնող միջոցառումներ	Որտեղ իրականացնել	Ինչպես իրականացնել	Ժամանակամիջոց	Կատարող
Շինանյութերի մատակարարում	Շինանյութերի գնում արտոնագրված մատակարարներից	Մատակակարի հիմնարկում կամ պահեստում	Փաստաթղթերի ստուգում	Մատակարարման պայմանագրերը կնքելու ընթացքում	Կապալառու
Շինանյութերի և թափոնների տեղափոխում Շինարարական տեխնիկայի տեղաշարժ	<ul style="list-style-type: none"> - Մեքենաների և տեխնիկայի համապատասխան տեխնիկական վիճակի ապահովում - Բեռնատարերի բեռնվածության սահմանափակում - հերթականության ապահովմամբ - Տեղափոխումների ժամանակացույցի և երթուղիների պահպանում 	<ul style="list-style-type: none"> - Շինհրապարակ - Շինանյութերի և աղբի տեղափոխման երթուղիներ 	Շինհրապարակ տանող ճանապարհների ստուգում	Աշխատանքային ժամերին և դրանցից դուրս անսպասելի ստուգումների իրականացում	Կապալառու
Շինարարական տեխնիկայի շահագործում տեղամասում	<ul style="list-style-type: none"> - Մեքենաների և տեխնիկայի լվացումը պետք է կատարվի շինհրապարակից դուրս , համայնքում գործող մասնագիտացված կետերում - Տեխնիկական միջոցների վառելիքի լիցքավորումը և յուղումը պետք է իրականացվի շինհրապարակից դուրս լցակայաններում կամ սպասարկման կետերում 	Շինհրապարակ	Գործընթացների գործունեության ստուգում	Մեխանիզմների շահագործման ընթացքում	Կապալառու
Հողային աշխատանքներ	- Հանված հողերը հեռացվում են համայնքի կողմից հատկացված վայր	Շինհրապարակ	Գործընթացների ստուգում	Հողային աշխատանքների ընթացքում	Կապալառու

Իներտ շինանյութերի գնում	- Շինանյութերի գնում վստահելի մատակարարներից	Իներտ նյութերի պահեստ	Փաստաթղթերի ստուգում Գործընթացների ստուգում	Մատակարարման ընթացքում	Կապալառու, մատակարար
Կենցաղային աղբի առաջացում	- Աղբամանների տեղադրում շինարարական հրապարակում - համայնքի թույլտվություն աղբի մշտական տեղակայման վերաբերյալ	Շինհրապարակ	Արտաքին գնում	Շինարարության ողջ ընթացքում	Կապալառու, քաղաքապետարանի վերահսկողություն
Աշխատանքի անվտանգություն	- Անձնակազմի ապահովում արտահագուստով և անձնական պաշտպանիչ միջոցներով - Շինարարության կանոնների և անձնական պաշտպանության նորմերի խստիվ պահպանություն	Շինհրապարակ	Ստուգման գործընթացներ	Աշխատանքների ողջ ընթացքում	Կապալառու, պատվիրատու
Կանաչապատում	Տեղանքին բնորոշ ծառաթփային բուսականության տնկում	Սեփական տարածք	Արտաքին գնում	մշտական	Կապալառու

ՕԳՏԱԳՈՐԾՎԱԾ ԳՐԱԿԱՆՈՒԹՅԱՆ ՑԱՆԿ

1. СНиП 2.04.02-84. Водоснабжение. Наружные сети и сооружения.
2. Сборник методик по расчету выбросов в атмосферу загрязняющих веществ различными производствами, Госкомгидромет, Ленинград, 1986.
3. Инструкция о порядке рассмотрения, согласования и экспертизы воздухоохраных мероприятий и о выдаче разрешений на выброс загрязняющих веществ в атмосферу по проектным решениям, ОНД-84-Н.

ՀԱՎԵԼՎԱԾՆԵՐ



Ձև N 1-2

ՀԱՅԱՍՏԱՆԻ ՀԱՆՐԱՊԵՏՈՒԹՅՈՒՆ
ԵՐԵՎԱՆ ՀԱՄԱՅՆՔ

ՆԱԽԱԳԾՄԱՆ ԹՈՒՅԼՏՎՈՒԹՅՈՒՆ (ՃԱՐՏԱՐԱՊԵՏԱՀԱՏԱԿԱԳԾԱՅԻՆ ԱՌԱՋԱԴՐԱՆՔ)
N 01118-0714-2-728-1047 «05» «11» 2020թ.

Օբյեկտ **Քազմաֆունկցիոնալ շենքի (բարձր դիֆակտության օբյեկտ, IV կարգերից)**
(օբյեկտի անվանումը, կառուցում, վերակառուցում, ուղիղացում, վերականգնում, գործառնական նշանակության փոփոխություն, հակիրճ քննություն, հզորություն, դիֆակտության աստիճանը (կառուցողիսին))
**Մեկ փուլով՝ «Աշխարհաբնային նախագիծ» կամ
երկու փուլով՝ «Նախագիծ» և «Աշխարհաբնային փաստաթղթեր»** նախագծային փաստաթղթերի մշակման համար
(նախագծման փուլերը և այլն)

Գտնվելու վայրը **Արարկիր վարչական շրջան, Մայիսայանց փողոց հ.1/20 և 1/21**
(վարչական շրջանի, փողոցի անվանումները, շենքի համարը, հողամասի ծածկագիրը)

Կառուցապատող **Կրեժ Միլիբոնյան**
(կազմակերպության անվանումը, գտնվելու վայրը, ֆիզիկական անձի անունը, ազգանունը, քննության վայրը, հեռախոսահամարը, էլեկտրոնային հասցեն)

Առաջարկների տրամադրման հիմքը **Կառուցապատողի հայրը, անշարժ գույքի նկատմամբ իրավունքների պեղական գրանցման հ.20122019-01-0095 և հ.20122019-01-0140 վկայականը, ՀՀ քաղաքաշինության կոմիտեի 04.05.2020թ. հ.01/11.1/2988-2020 եզրակացությունը, էքսիզային նախագիծ:**
(կառուցապատման նպատակով ՀՀ օրենսդրությամբ սահմանված կարգով հողամասի տրամադրման, անշարժ գույքի փոփոխման իրավունքը հաստատող անհրաժեշտ փաստաթղթեր)

Ն Ա Մ Ա Գ Ծ Մ Ա Ն Հ Հ Ո Ղ Ա Մ Ա Ս Ի Բ Ն ՈՒ Թ Ա Գ Ի Ը

(աստղանիշով (*) նշված դրույթների գրաֆիկական արտացոլումը տրամադրվում է կից ներկայացվող ամփոփ սխեմայով (Մ 1:500))

Նպատակային նշանակությունը՝ բնակավայրերի, Սույն նախագծման թույլտվությամբ ՀՀ կառավարության 29.12.2011թ N 1920-Ն որոշման 24-րդ կետի համաձայն հողամասերի գործառնական նշանակությունը փոփոխվում է խառը կառուցապատման:

գրանցված իրավունքի տեսակը՝ սեփականություն, կաղապարային ծածկագիրը՝ 01-003-0003-0092, 01-003-0003-0085

1. Հողամասը գտնվում է (հողամասի դիրքը քաղաքաշինական միջավայրում, դրա նպատակային և գործառնական նշանակությունը) **0.3233 հա (0,2424+0,0809 հա)**

2. (*) Հողամասի չափերը (հողամասի սահմանները կրողներտային նշանակմամբ, մակերեսը (հա)) **Կառուցապատմանը ազատ հողաբարձր**

3. Հողամասի առկա վիճակը (ունենի քննազտի, շենքերի (այլ թվում՝ քանդան ներսակ) առկայությունը (օգտագործումը, նշանակությունը, հարկայությունը, շինարարական նյութերը և այլն), կանաչապատումը, բարեկարգումը և այլն) **Մայիսայանց փողոց**

4. (*) Տրանսպորտային պայմանները (ճանապարհների առկայությունը, երևաթուղային տրանսպորտի մոտեցումները և այլն) **Կից գործող ինժեներական գծեր և հաղորդակցողիններ:**

5. (*) Ինժեներական ցանցեր և սարքավորումներ (ջրատեսակարարման, կրողու, գազամատակարարման, տաք ջրի մատակարարման, էլեկտրամատակարարման, էլեկտրոնային հաղորդակցության համակարգեր) **Բնակելի և հասարակական շենքեր, շինություններ:**

6. (*) Կից հողամասեր (կից հողօգտագործումների անվանումը և դրանց սահմանները՝ համաձայն ներկայացված սխեմայի) -----

7. Բնության հատուկ պահպանվող և (կամ) պատմաշինական հուշարձանների տարածքներ (պահպանական գոտիներ) (հուշարձանի անվանումը, կարգավիճակը և այլն) -----

8. (*) Հատնագծային սահմանափակումներ (տեղացում գործող արտադրական, պաշտպանվող օբյեկտների, ինժեներատրանսպորտային ենթակառուցվածքների և այլ օբյեկտների նկատմամբ սահմանափակումները, այլ թվում՝ սերվիտուտները) **Ն Ա Մ Ա Գ Ծ Մ Ա Ն Հ Հ Ո Ղ Ա Մ Ա Ս Ի Բ Ն ՈՒ Թ Ա Գ Ի Ը**

9. Ճարտարապետահատնագծային պահանջներ (աստղանիշով (*) նշված դրույթների գրաֆիկական արտացոլումը տրամադրվում է կից ներկայացվող ամփոփ սխեմայով (Մ 1:500)) **Մշակելի հասարակական և բնակելի հարվածամասերից բախկացած քազմաֆունկցիոնալ շենքի նախագիծ հ. 20122019-01-0095 և հ.20122019-01-0140 վկայականով ամրագրված հողամասերի սահմաններում:**

(նկեյով ՀՀ օրենսդրության և նորմատիվաֆիկական փաստաթղթերի պահանջներից, առկա քաղաքաշինական ծրագրային փաստաթղթերի դրույթներից կամ դրանց բացակայության դեպքում՝ կազմակերպող (բազմակերպող) քաղաքաշինական միջավայրի պայմաններից, առաջարկություններ ճակատների ծածկման, տանիքների, արտաքին դրների, պատուհանների համամասնությունների և գունային լուծումների վերաբերյալ)

9.1. (*) օբյեկտի հեռավորությունը կարմիր գծից (մետր) -----

9.2. (*) հեռավորությունը հարևան հողակտորներից (օբյեկտներից) (մետր) **Հարակից հողամասերից, շենքերից և շինություններից կառույցի հեռավորությունը նախարհեստի գործող նորմատիվային պահանջների համաձայն:**

9.3. թույլատրելի բարձրությունը (մետր) **Շենքը նախարհեստի 2 նկուղային, և 5-ից 7 վերգերնյա հարկերով, առավելագույն բարձրությունը՝ մինչև 26,0 մ:**

Հնարավոր է մասնակի ավելի բարձր ծավալների շենքադրում փաստաթղթի սահմանափակումների և վերելակների հորանների համար:

9.4. կառուցապատման խտության գործակիցը (կառույցի կառույցների) ընդհանուր մակերեսի հարաբերությունը հողամասի մակերեսին) -----

9.5. կառուցապատման տոկոսը **Շենքի փակ մինչև 40%**

9.6. կանաչապատման տոկոսը **Շենքը սպասարկող ճանապարհների ու սավառքների համար մինչև 20%**

9.7. այլ պահանջներ **40% և ավելի**

- Սույն թույլտվության 20-րդ կետով ամրագրված պահանջները ապահովելու նպատակով՝ շինարարական հրապարակ կազմակերպման նախագծում, պեղական և համայնքային սեփականություն հանդիսացող հողամասերի օգտագործման պարագայում նշել դրանց մակերեսը:
- Նախագծով ապահովել հարակից փարածքների շահագործման, այդ թվում նաև արևաօդային նորմատիվային պահանջները:
- Հարակից գոտային լուծումները մշակել համաձայն պարավորագրի առաջարկների՝ հաշվի առնելով նորմատիվային պահանջները:
- Կառույցներում կենտրոնացված օդափոխության համակարգ չնախարհեստի դեպքում, կառույցի արտաքին փեղքեր և ճարտարապետական հորինվածքը հեղափոխ խաթարումներից զերծ պահելու համար, նախարհեստի թողարկված համակարգ փեղային օդափոխիչների փեղադրման համար:
- Կառույցում նախարհեստի հասարակական նշանակության փարածքների սպասարկման համար անհրաժեշտ առանձնացված ինժեներական հորաններ, բացառելով հեղափոխում արտաքին ճակատներով օդափոխելի անցկացումը:
- Կառույցը Արդույան նրբանցքի հարակից փարածքում փեղակապել երթևեկի գոտուց առավել 6մ նախանցով:
- Նախագծով նախարհեստի Արդույան նրբանցքի հարակից փեղադրում անցում (մայր):
- Նախագծով լուծել ավտոտրանսպորտի անվտանգ ելումուրի և բացօթյա ավտոկայանման խնդիրները:
- Տանիքը նախարհեստի հարթ՝ կազմակերպված ջրահեռացմամբ:

10. Հողամասում գտնվող շենքերի և շինությունների քանդման կամ տեղափոխման պայմանները և աշխատանքների հերթականությունը	-----
11. Ստորգետնյա, կիսանկողի և առաջին հարկերի տարածքների օգտագործման պայմանները	Նախագետել ստորգետնյա ավտոկանգառ՝ ապահովելով բնակարանների թվաքանակի առնվազն 70%-80%-ին համապատասխան ավտոկայանագեղեր:
12. (*) Ինժեներական ցանցեր և սարքավորումներ	Նախագծի ինժեներական մասը մշակել իրավասու կազմակերպությունների կողմից փրկած փեխնիկական պայմաններին համաձայն:
12.1. (*) ջրամատակարարում, կոյուղի, տաք ջրամատակարարում	Կցվում է (համաձայն մատակարարող կազմակերպության տեխնիկական պայմանների)
12.2. (*) էլեկտրամատակարարում	Կցվում է (համաձայն մատակարարող կազմակերպության տեխնիկական պայմանների)
12.3. (*) գազամատակարարում	Կառուցապարտողի կողմից ներկայացած դիմումի համաձայն գազամատակարարման փեխ. պայման չի պահանջվել: (համաձայն մատակարարող կազմակերպության տեխնիկական պայմանների)
12.4. (*) էլեկտրոնային հաղորդակցության մալուխատակոյուղու (ներառյալ դիտահորը) տեղադիրքը	----- (համաձայն N 1 հավելվածի 57-րդ կետի 2-րդ ենթակետով սահմանված էլեկտրային տվյալների)
12.5. թույլ հոսանքներ	-----
12.6. արբահանություն	-----
13. Տարածքի ինժեներական նախապատրաստում	Կազմակերպել ջրահեռացում: (նույնի կազմակերպման, ջրահեռացման, ինժեներական պաշտպանության միջոցառումները)
14. Բարեկարգում	Մշակել տարածքի բարեկարգման, կանաչապարման և ուղղաձիգ հարակազմման նախագիծ, հնարավոր է նախագետել ճարտարապետական փորք ձևեր: (անդաժողային պահպանման վերաբերյալ առաջարկությունները տանիքների, ճակատների լուծումների, արտաքին դռների, պատուհանների վերաբերյալ)
15. Շինարարական նյութեր	Երկաթբետոն, սրբարաչ և կոպրարաչ բար, փայտ, մետաղ, ապակի, բարձրորակ սվաղ, երեսապարման բարձրորակ նյութեր: (շինարարական նյութերի օգտագործման վերաբերյալ առաջարկությունները տանիքների, ճակատների լուծումների, արտաքին դռների, պատուհանների վերաբերյալ)
16. Պաշտպանական կառույցներ	----- (արտակարգ իրավիճակներում մարդկանց, օբյեկտների պաշտպանության միջոցառումները)
17. Հակահրդեհային պահանջներ	Ապահովել հակահրդեհային նորմարիվ պահանջները: (հակահրդեհային անվտանգության ապահովման միջոցառումները)
18. Հաշմանդամների և բնակչության սակավաչափ խմբերի պաշտպանության միջոցառումներ	Նախարեսել հաշմանդամ և բնակչության սակավաչափ խմբերի փեղաշարժելու համար համապատասխան:
19. Շրջակա միջավայրի պահպանում	<ul style="list-style-type: none"> Նախարեսել շրջակա միջավայրը վրանգավոր ազդեցությունից բացառելու համապատասխան միջոցառումներ: Ապահովել մթնոլորտային օդին, ջրին, բնահողին, ինչպես նաև աղմուկին, թթւոտներին, էլեկտրամագնիսական ճառագայթմանը և այլ բնական և փեխնածին ծագման գործոններին սանիտարական կանոններով և նորմերով, շինարարական նորմերով ներկայացվող նորմարիվ պահանջները: (շրջակա միջավայրը վրանգավոր ազդեցությունից բացառելու միջոցառումները)
20. Շինարարության կազմակերպում	Մշակել շինարարական աշխատանքների կազմակերպման նախագիծ՝ նկատի ունենալով ՀՀ կառավարության 12.04.2001թ. հ. 286 որոշմամբ հաստատված կարգի 44-րդ կետի «ԺԲ» ենթակետի և 44.1 կետի պահանջները, ինչպես նաև՝ Երևան քաղաքի ավագանու 16.03.2012թ. հ. 405-Ն որոշմամբ սահմանված լրացուցիչ պայմանները: 111. Նոր կառուցվող շենքերի, շինությունների համար շինարարության թույլտվությունը տրվում է 2 տարի ժամկետով, եթե տվյալ օբյեկտի շինարարության համար բաղադրաչինության բնագավառի պետական լիցենզիա մարմնի ՍՆԻՊ 1.04.03-85՝ (Չեռնարկությունների շենքերի և կառուցվածքների շինարարության տնտեսական նորմերը) զերտեսնայական ակտով սահմանված նորմերով այլ ժամկետներ նախատեսված չեն: 112. Չորսրեստ ունեցող շենքերի և շինությունների վերակառուցման (ներառյալ՝ քակոյակ), վերակառուցման, ուժեղացման և բարելավման աշխատանքների համար թույլտվությունը տրվում է նախագծային փաստաթղթերով տվյալ օբյեկտի շինարարության կառուցման կամ պատկանում է տնտեսական նորմերով հաշվարկված ժամկետով: (առաջարկություններ շինարարության հետ կապված անարբեռնաստ ազդեցության բացառման, բարաքային տեսեսության և տրանսպորտի անխափան աշխատանքի ապահովման վերաբերյալ)
21. Առաջադրանքի գործողության ժամկետը և նախագծի մշակման փուլերը	Երկու փարի: (նշվում են առաջադրանքի գործողության ժամկետը և նախագծի մշակման փուլերը)
Լ Բ Ա Ց Ո Ւ Ց Ի Չ Պ Ա Յ Մ Ա Ն Ն Ե Ր Ը	
22. Նախագծային փաստաթղթերի փորձաքննությանը ներկայացվող պահանջներ	ՀՀ կառավարության 2015 թվականի մարտի 19-ի N 596-Ն որոշման հավելված N 2-ի համաձայն՝ պետական համալիր փորձաքննություն: (ՀՀ օրենսդրությամբ սահմանված փորձաքննության տեսակը կամ նախագծի երաշխավորագիրը՝ իրում կատարելով համապատասխան իրավական ակտին)
23. Միջանկյալ համաձայնեցում	Երևան քաղաքի գլխավոր ճարտարապետի, ՀՀ քաղաքաշինության, փեխնիկական և հրդեհային անվտանգության փեխական մարմնի հեք: (իրավասու մարմնի կամ ՀՀ օրենսդրությամբ նախատեսված դեպքերում շահագրգիռ մարմինների հետ էպիլոլայն նախագծի նախնական համաձայնեցում, նշվում է նաև առաջադրանքի փորձնական հետախոյունը՝ N 1 հավելվածի 89-րդ կետով սահմանված դեպքերում՝ ինժեներական ներակառուցվածքի սեփականատիրոջ (օգտագործողի) հետ):
24. Հասարակական քննարկումներ	----- (Հասարակական քննարկության օրենսդրությամբ սահմանված դեպքերում և կարգով)
25. Համաձայնեցումներ	<ul style="list-style-type: none"> Երևանի քաղաքապետի հեք: Մինչև նախագծային աշխատանքները սկսելը առկա ինժեներական ենթակառուցվածքի փեղափոխման պայմաններ վերաբերյալ համաձայնություն ձեռք բերել փվյալ ենթակառուցվածքի սեփականատիրոջ (օգտագործողի) հեք:
26. Փոստային բաժանորդային պահարանների տեղադրում	Բնակարանների սպասարկման համար առաջին հարկում նախարեսել բաժանորդային փոստարկղերի փեղադրման համար համապատասխան փարածքներ:
27. Այլ պայմաններ	Նախագծի կազմը և բովանդակությունը համապատասխանեցնել ՀՀ կառավարության առընթեր քաղաքաշինության պետական կոմիտեի նախագահի 11.09.2017թ. «Քնակելի, հասարակական, արտադրական շենքերի և շինությունների նախագծային փաստաթղթերի կազմը և բովանդակությունը սահմանող կանոնները հաստատելու մասին» հ. 128-Ն հրամանով հաստատված դրույթներին:

Սույն նախագծման թույլտվությունը փրվում է ի լրումն N 1 փրվություն 08.06.2020թ. հ. 01/18-07/1-Մ-4812-477 նախագծման թույլտվության:



Երևանի քաղաքապետ
Հ. ՄԱՐՈՒԹՅԱՆ

Կարգավոր 9 Բարաքայան



ՀԱՅԱՍՏԱՆԻ ՀԱՆՐԱՊԵՏՈՒԹՅՈՒՆ

ՎԿԱՅԱԿԱՆ

ԱՆՇԱՐԺ ԳՈՒՅՔԻ ՆԿԱՏՄԱՐ ԻՐԱՎՈՒՆՔՆԵՐԻ ՊԵՏԱԿԱՆ ԳՐԱՆՑՄԱՆ



Կադաստրի կոմիտե

Պատկերի համար	Վարչական մարզ	Կադաստրի կոմիտե	Վարչական մարզ

Սույն վկայականով հաստատվում է 20 դեկտեմբերի 2019 թվականին գույքի նկատմամբ իրավունքների պետական գրանցման միասնական մատյանում կատարված անշարժ գույքի նկատմամբ իրավունքի պետական գրանցումը հետևյալ տվյալներով.

1. ԳՐԱՆՑՎԱԾ ԻՐԱՎՈՒՆՔԻ ՍՈՒԲՅԵԿՏ(ՆԵՐ)

ՎՐԵԺ ՄԻԼԻՏՈՆՅԱՆ ՄԻՆԻՔԱՐԻ

2. ԱՆՇԱՐԺ ԳՈՒՅՔԻ ԳՏՆՎԵԼՈՒ ՎԱՅՐԸ ԵՎ ԱՆՎԱՆՈՒՄԸ

Երևան, Արաբկիր Մալխասյանց փողոց 1/21 հողամաս

3. ԳՐԱՆՑՄԱՆ ՀԱՄԱՐ ՀԻՄՔ ՀԱՆԴԻՍԱՑԱԾ ՓԱՍՏԱԹՂԹԵՐԸ

Տարածամկետ վճարմամբ առուվաճառքի պայմանագիր 16.12.2019թ. թիվ 11038

4. ՀՈՂԱՄԱՍԻ ԲՆՈՒԹԱԳՐԵՐԸ

Կադաստրային ծածկագիրը՝ 01-003-0003-0085

Մակերեսի չափը (հա)՝ 0.0809

Նպատակային նշանակությունը՝ բնակավայրերի

Գործառնական նշանակությունը կամ հողատեսքը՝ Հասարակական կառուցապատման

Գրանցված իրավունքի տեսակը՝ ՍԵՓԱՎԱՆՈՒԹՅՈՒՆ

ՎԿԱՅԱԿԱՆ N 20122019-01-0140, գաղտնաբառ՝ N13WG8MYWRXD

Փաստաթղթի իսկությունը և վավերականությունը կարող է ստուգվել Կադաստրի կոմիտեի www.e-cadastre.am կայքէջի միջոցով

5. ՇԻՆՈՒԹՅՈՒՆՆԵՐԻ ԲՆՈՒԹԱԳՐԵՐԸ

- 1) Նպատակային նշանակությունը՝
- 2) Բնութագրերը ըստ առանձին շինությունների՝

Հ/Հ	Կադաստրային ծածկագիր	Տեսակ	Մակերես	Գրանցված իրավունքի տեսակ

Լրացուցիչ նշումներ և տեղեկություններ

Գրանցումը իրականացնող պաշտոնատար անձի անունը, ազգանունը՝ Յաշա Մովսիսյան
 Զբաղեցրած պաշտոնը՝ Անշարժ գույքի գրանցման միասնական ստորաբաժանման
 անշարժ գույքի ռեգիստր

ՎԿԱՅԱԿԱՆ N 20122019-01-0140, գաղտնաբառ՝ N13WG8MYWRXD

Փաստաթղթի իսկությունը և վավերականությունը կարող է ստուգվել Կադաստրի կոմիտեի
www.e-cadastre.am կայքէջի միջոցով

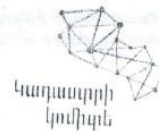



ՀԱՅԱՍՏԱՆԻ ՀԱՆՐԱՊԵՏՈՒԹՅՈՒՆ

ՎԿԱՅԱԿԱՆ

ԱՆՇԱՐԺ ԳՈՒՅՔԻ ՆԿԱՏՄԱՄԲ ԻՐԱՎՈՒՆՔՆԵՐԻ ՊԵՏԱԿԱՆ ԳՐԱՆՑՄԱՆ



Կադաստրի կոմիտե

Գրանցված հարկատուի անունը	Ամսաթիվ	Ստանդարտ	Վերականգնողական գործարար	Երկիր

Սույն վկայականով հաստատվում է 20 դեկտեմբերի 2019 թվականին գույքի նկատմամբ իրավունքների պետական գրանցման միասնական մատյանում կատարված անշարժ գույքի նկատմամբ իրավունքի պետական գրանցումը հետևյալ տվյալներով.

1. ԳՐԱՆՑՎԱԾ ԻՐԱՎՈՒՆՔԻ ՍՈՒԲՅԵԿՏ(ՆԵՐ)

ՎՐԵԺ ՄԻԼԻՏՈՆՅԱՆ ՄԽԻԹԱՐԻ

2. ԱՆՇԱՐԺ ԳՈՒՅՔԻ ԳՏՆՎԵԼՈՒ ՎԱՅՐԸ ԵՎ ԱՆՎԱՆՈՒՄԸ

Երևան, Արաբկիր Ս. Մալխասյանց փողոց 1/20 հողամաս

3. ԳՐԱՆՑՄԱՆ ՀԱՄԱՐ ՀԻՄՔ ՀԱՆԴԻՍԱՑԱԾ ՓԱՍՏԱԹՂԹԵՐԸ

Տարածամկետ վճարմամբ առուվաճառքի պայմանագիր 16/12/2019թ. թիվ 11039

4. ՀՈՂԱՄԱՍԻ ԲՆՈՒԹԱԳՐԵՐԸ

Կադաստրային ծածկագիրը՝ 01-003-0003-0092

Մակերեսի չափը (հա)՝ 0.2424

Նպատակային նշանակությունը՝ բնակավայրերի

Գործառնական նշանակությունը կամ հողատեսքը՝ Խառը կառուցապատման

Գրանցված իրավունքի տեսակը՝ ՍԵՓԱԿԱՆՈՒԹՅՈՒՆ

ՎԿԱՅԱԿԱՆ N 20122019-01-0095, գաղտնաբառ՝ 4MYDBXWTV6X

Փաստաթղթի իսկությունը և վավերականությունը կարող է ստուգվել Կադաստրի կոմիտեի www.e-cadastre.am կայքէջի միջոցով

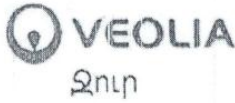

Երևանի քաղաքապետարանի աշխատակազմի
քաղաքաշինական գործունեության հատուկ
կարգավորման ծրագրերի բաժնի պետի ժ/պ
Ա.Սեդոյան

« 24 » փետրվարի 2020թ.
N 1007384/2

Առարկան՝ Տեխնիկական պայմանի ելակետային տվյալներ

Հարգելի պարոն Սեդոյան,

Ի պատասխան Ձեր 24.02.2020թ. թիվ 50/1-Հ-1651 գրության՝ հայտնում եմ, որ Արաբկիր վարչական շրջան, Ս. Մալխանյանց փողոց հ.1/20, հ.1/21 հասցեների ջրամատակարարումը հնարավոր է իրականացնել Փափազյան փողոց 2-րդ նրբանցքով անցնող d=400մմ ջրազծից, իսկ կոյուղին հնարավոր է միացնել Փափազյան փողոց 2-րդ նրբանցքով անցնող d=400մմ կոյուղատարին:

Գրությամբ ներկայացված հաշվարկները անիրատեսական են, ուստի միացումների տրամագծերը կարող ենք տրամադրել համապատասխան լիցենզավորված կազմակերպության կողմից ներկայացրած ջրապահանջի հաշվարկ ներկայացնելուց հետո:

Տեղեկացնեմ նաև, որ վերոնշյալ աշխատանքները պետք է իրականացվեն «Վեոլիա Ջուր» ՓԲԸ-ի կողմից տրամադրված տեխնիկական պայմանի և համաձայնեցված նախագծի համաձայն:

Հարգանքով՝

Գլխավոր տնօրեն
Մ.Շահինյան

Պատասխանատու
USP պետ՝ Ա.Սարտիրոսյան

ՀՀ ԵՐԵՎԱՆԻ ՎԵՈՒՐՎԻԱ ՍՊԸ
ՏՆԻՑ 384/2
« 24 » 02 2020

«ՀԱՍՏԱՏՈՒՄ ԵՄ»

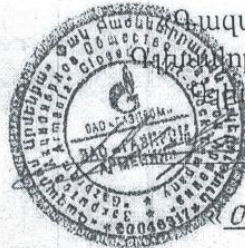

«ՀԱՍՏԱՏՈՒՄ ԵՄ» ՓԲԸ
 Ս. Մախախանյանի տնօրենի տեղակալ-
 ժամկետային ճարտարագետ՝
 Ա. Հակոբյան

03» հունիսի 2020թ.

Ե Ջ Ր Ա Կ Ա Ց ՈՒ Թ Յ ՈՒ Ն

ՀՀ Երևան քաղաքի Արարկիր վարչական շրջանի, Ս. Մախախանյան փողոցի թիվ 1/20 և 1/21 հասցեներում
 նախատեսվող (կառուցվող) հասարակական նշանակության շենքի

(օբյեկտի անվանումը և հասցեն)

գազամատակարարումը, P= 0.3 ՄՊա ճնշման և Q= 290 խմ/ժամ նախատեսվող ծախսով իրականացնել
 Երևան-1) ԳԲԿ-ն սնող ԾԱ-700 կողմնատար-գազատարի 5.9 կմ-ից,
 (գոյություն ունեցող գազատարի կամ ԳԲԿ-ի անվանումը)

որի տեխնիկական պայմաններն են՝

1. Միացման տեղում գազի աշխատանքային ճնշումը	$P_{աշխ. փաստ.} = 1.1 + 2.5 \text{ ՄՊա}$
2. Գազատարի տրամագիծը Ø (մմ)	720 մմ
3. Գազատարի որևէ հատվածի վերականգնման (վերատեղադրման) անհրաժեշտություն	չկա
4. Միացման տեղը	Ըստ նախագծի - Երևան-1 ԳԲԿ-ն սնող ԾԱ-700 կողմնատար-գազատարի 5.9 կմ
5. Օբյեկտի հեռավորությունը գազատարից	Ըստ նախագծային լուծումների և գործող նորմատիվների պահանջների:
6. Տեղադրվող գազի հաշվիչը	Ըստ գազասպամման ծախսերի - բարձր ճշտության դասի կահավորված էլեկտրոնային ճշտիչով:
7. Պայմաններ	<p>7.1 Կառուցել՝</p> <p>7.1.1 Գործարանային արտադրության, համապատասխան հզորության գազաբաշխիչ կայան (ԳԲԿ), որի կազմում պետք է մտնեն՝</p> <p>ա) փոխմիացման (переклочения), գազի մաքրման, գազի ճնշման նվազեցման, գազի հաշվառման, գազի հոսավորման և սեփական կարիքների համար գազի վերցնման (отбор) հանգույցները;</p> <p>բ) էլեկտրասնուցման, կապի, կողոզիայից պաշտպանման, պահպանման և հրդեհային ծայնա-ազդանշանային, ջրամատակարարման ու կոյուղու համակարգերը;</p> <p>7.1.2 ԳԲԿ-ն սնող կողմնատար-գազատար ($P_{սայթ} = 4.0 \text{ ՄՊա}$), փականային հանգույցներում օգտագործելով ստորգետնյա գնդային փականներ:</p> <p>7.1.3 Միջին և ցածր ճնշման գազատարներ, նախատեսվող (կառուցվող) հասարակական նշանակության շենքի գազաֆիկացման համար:</p> <p>7.2 Նախագծա-նախահաշվային փաստաթղթերը նշակել ՀՀ գործող նորմատիվային փաստաթղթերի, ինչպես նաև ՀՀ կառավարության 01.15.2009թ. № 119-Ն, 08.11.2007թ. № 1438-Ն, 16.07.2015թ. № 787-Ն որոշումների պահանջներին համապատասխան և համաձայնեցնել բոլոր շահագրգիռ կազմակերպությունների հետ:</p>

<p>8. Լրացուցիչ պայմաններ</p>	<p>8.1 Կառուցապատման ոլորտում իրավասու մարմնի լիազորություններով պայմանավորված ճարտարապետահատակագծային առաջադրանքը ձևավորել տեղադիրքային առումով նույն ուղղությամբ տեղաբաշխված կառուցապատողների կողմից նախատեսվող գազաֆիկացման աշխատանքների համակարգմամբ, որի դեպքում քաղաքաշինական և տեխնիկական պահանջների ընդհանուր լուծմամբ կապահովվի գազաբաշխիչ կայանի ընտրությունը և մեկ ուղեգծով գազատարի կառուցումը համաֆինանսավորման սկզբունքով՝ սպառման ծավալների գումարային մեծությամբ համապատասխան մեկ ընդհանուր տեխնիկական պայմանների հիման վրա:</p>
-------------------------------	--

Հիմք՝ - «Տրանսգազ» ՍՊԸ-ի 02.06.2020 թ. № 01/13.5/700-2020 գրությունը
 - Տեխնիկական պայմանները 02.06.2020թ. №33:

«Գազայրոմ Արմենիա» ՓԲԸ
 ԳՏՑ Շ և Ս բաժնի պետ



Վ. Ասրիյան

Կազմեց՝

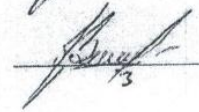

Վ. Գրիգորյան



ՀԱՅԱՍՏԱՆԻ ԷԼԵԿՏՐՈՎԿԱՆ ՑԱՆՑԵՐ

ELECTRIC NETWORKS OF ARMENIA

ЭЛЕКТРИЧЕСКИЕ СЕТИ АРМЕНИИ

«Ք. Երևան, Ա. Արմենակյան փող. 127

N ՏՊ-ՃՀԱ-0.4/0123

<<28>> 02 2020թ

**ԷԼԵԿՏՐՈՎԿԱՆ ՑԱՆՑԻՆ ՄԻԱՑՄԱՆ ՏԵԽՆԻԿԱԿԱՆ
ՊԱՅՄԱՆՆԵՐ**

ՃՀԱ տրամադրելու համար

Համաձայն ԷՄՕԿ-ի 13.9 կետի պահանջների

Տրվում է՝ Երևանի քաղաքապետարանի աշխատակազմի քաղաքաշինական գործունեության հատուկ կարգավորման ծրագրերի՝ բաժնի պետի ժամանակավոր պաշտոնակատար՝

Ս. Մելիք-Քարամյանին (24.02.2020թ., 50/1-Հ-1651)

Սպառիչի գործունեությունը և հասցեն՝ ք. Երևան, Արաբկիր, Ս. Մալխասյանց փող. հ.1/20, հ.1/21

Պահանջվող հզորությունը՝ 245 կՎԱ

Սնող ցանցի լարումը՝ 10 կՎ

1. Հասարակական նշանակության շենքի էլ. մատակարարումը հնարավոր կլինի իրականացնել համաձայն դիմումատուի կողմից կառուցվող՝ համապատասխան հզորության ենթակայանի 0.4 կՎ վահանից:

Նոր ենթակայանի 10 կՎ էլ.սնումը հնարավոր է իրականացնել՝ ՏԵՕ900-ի 6 կՎ ԲՍ-ից:

2. Էլեկտրամատակարարման իրականացման համար, անհրաժեշտ է դիմել «ԷՏ» ՓԲԸ ցանկացած սպասարկման կենտրոն (մասնավորապես՝ ք. Երևան, Արմենակյան 127)՝ ներկայացնելով ԷՄՕԿ-ի 13.2 կետի պահանջներով նախատեսված փաստաթղթերը՝ էլ. ցանցին միացման պատվեր ձևակերպելու համար:

Տեխնիկական տնօրեն

Դ. Գրիգորյան

կատարող Դ. Սահակյան
Հեռ. 59-12-65



ՀԱՅԱՍՏԱՆԻ ՀԱՆՐԱՊԵՏՈՒԹՅԱՆ ՔԱՂԱՔԱՇԻՆՈՒԹՅԱՆ, ՏԵԽՆԻԿԱԿԱՆ ԵՎ ՀՐԴԵՀԱՅԻՆ ԱՆՎՏԱՆԳՈՒԹՅԱՆ ՏԵՍԶԱԿԱՆ ՄԱՐՄՆԻ ԴԵԿԱՎԱՐԻ ՏԵՂԱԿԱԼ

№ ՋՏԵՆ1092 01/166665-20

« 30 » 12 2020թ.

Քաղաքացի Վրեժ Միլիտոնյանին
ք. Երևան, Արցախի 8/13 քն. 17

Ի պատասխան Ձեր 03.11.2020թ. դիմումի

Հարգելի պարոն Միլիտոնյան

ՀՀ քաղաքաշինության, տեխնիկական և հրդեհային անվտանգության տեսչական մարմինը (այսուհետ՝ Տեսչական մարմին) քննարկել է ք. Երևան, Մալխասյանց փող. 1/20 և 1/22 հասցեներում նախատեսվող բազմաֆունկցիոնալ շենքի նախագիծը, և տեղեկացնում է, որ այն համապատասխանում է հրդեհային անվտանգության պահանջներին:

Միաժամանակ, Ձեզ անհրաժեշտ է Տեսչական մարմնի քննարկմանը ներկայացնել ինժեներական նախագծերի ամբողջական փաթեթը:

Սույն գրությունը վավեր է նախագծում համապատասխան դրոշմակնիքի առկայության դեպքում:

Recoverable Signature

X [Handwritten Signature]

ԱՐԱԶ ՊԱՊԻԿՅԱՆ

Հարգանքով՝

Signed by: PAPIKYAN ARAZ 3802880102

ԱՐԱԶ ՊԱՊԻԿՅԱՆ



Կատարող՝ ՆՏՓՎ բաժնի գլխավոր մասնագետ Ա. Յագերյան
հեռ.՝ 060 86 66 66, 10-44



0054, Երևան, Դավթաշեն 4-րդ թաղ., Ա. Միկոյան 109/8,
էլ. փոստ՝ utfsib@utfsib.gov.am, հեռ.՝ (+374 60) 86 66 66

