

Շրջակա միջավայրի վրա ազդեցության Գնահատման հաշվետվություն

Կոտայքի մարզ Ծաղկաձոր համայնք Սարալանջի փողոց 52
հողամաս հասցեում նախատեսվող բազմաֆունկցիոնալ բնակելի
համալիրի

Պատվիրատու՝

<< 4Ա Կապիտալ >> ՍՊԸ

Կատարող

Ա/Ձ Լ.Եղիազարյան

ԲՈՎԱՆԴԱԿՈՒԹՅՈՒՆ

Ձեռնարկողի մասին տեղեկություն.....3

1.2 Նախատեսվող գործունեության նպատակը եվ հիմնավորումը4

1.3 Նախատեսվող գործունեության բնութագիրը7

1.3.1 Նախատեսվող գործունեության նկարագիր.....7

1.3.2 Տեղամասի երկրաբանա-լիթոլոգիական կառուցվածքը14

1.3.3 Նախատեսվող աշխատանքների կազմակերպում.....18

1.3.4 Առաջարկություններ օբյեկտի շինարարության կազմակերպման վերաբերյալ18

1.3.5 Առաջարկություններ օբյեկտի շինարարության մատակարարման կազմակերպման վերաբերյալ.....19

1.3.6 Կադրային ապահովում և շինտեխնիկա22

1.3.7 Նյութերի և բնառեսուրսների օգտագործում.....24

2.ՆԱԽՏԵՄՎՈՂ ԳՈՐԾՈՒՆԵՈՒԹՅԱՆ ՏԱՐԱԾՔԻ, ԱՅԴ ԹՎՈՒՄ՝ ՇՐՋԱԿԱ ՄԻՋԱՎԱՅՐԻ ՀԱՄԱՌՈՏ ՆԿԱՐԱԳԻՐԸ ԵՎ ԻՐԱԴՐՈՒԹՅԱՆ ՄԽԵՄԱՆ26

2.1 ՖԻԶԻԿԱՇԽԱՐՀԱԳՐԱԿԱՆ ՊԱՅՄԱՆՆԵՐԸ.....26

Բնակչություն..... **Ошибка! Закладка не определена.**

2.2 ԲՆԱԿԼԻՄԱՅԱԿԱՆ ՊԱՅՄԱՆՆԵՐԸ27

2.3 Օդային ավազան30

2.3 Ջրային ռեսուրսներ31

2.4 Հողերի նկարագիրը32

2.5 Հիմնային աշխատանքներ.....33

2.6 Կենսաբազմազանությունը.....33

2.7 Բուսական աշխարհ.....33

2.8 Կենդանական աշխարհ36

2.9 Բուսական աշխարհի պահպանության միջոցառումները37

2.10 Կենդանական աշխարհի պահպանության միջոցառումներ37

2.11 Բնության հուշարձաններ.....38

2.12 Բնության հատուկ պահպանվող տարածքներ.....41

2.13 Պատմության և մշակույթի հուշարձաններ.....42

2.14 Թափոնների կառավարում45

3. ՇՐՋԱԿԱ ՄԻՋԱՎԱՅՐԻ ՎՐԱ ՀՆԱՐԱՎՈՐ ԱԶԴԵՑՈՒԹՅՈՒՆԸ ԵՎ ՎՆԱՍԱԿԱՐ ԱԶԴԵՑՈՒԹՅԱՆ ԲԱՑԱՌՄԱՆԸ, ՆՎԱԶԵՑՄԱՆՆ ԸՆԴՈՒՆՄԱՆ ՈՒՂՂՎԱԾ ԲՆԱՊԱՀՊԱՆԱԿԱՆ ՄԻՋՈՑԱՌՈՒՄՆԵՐԻ ԾՐԱԳԻՐ.....46

3.1 ՌԻՍԿԵՐԻ ԳՆԱՀԱՏՈՒՄ46

3.2 ԱՐՏԱՆԵՏՈՒՄՆԵՐԻ ԱՂԲՅՈՒՐՆԵՐԸ.....47

3.3 ԲՆԱՊԱՀՊԱՆԱԿԱՆ ՄԻՋՈՑԱՌՈՒՄՆԵՐԻ ԸՆԴՀԱՆՈՒՐ ՆԿԱՐԱԳՐՈՒԹՅՈՒՆ47

3.3.1 ՄԹՆՈՂՈՐՏԱՅԻՆ ՕԴ.....47

3.3.2 ՋՐԱՅԻՆ ՌԵՍՈՒՐՄՆԵՐ48

3.3.3 ՀՈՂԱՅԻՆ ՌԵՍՈՒՐՄՆԵՐ48

3.3.4 ԱՐՏԱԿԱՐԳ ԻՐԱՎԻՃԱԿՆԵՐԻ ՊԱՏՐԱՍՏՎԱԾՈՒԹՅՈՒՆԸ.....50

3.3.5 ԱՂՄՈՒԿԻ և ԹՐԹՈՒՄՆԵՐԻ ԱԶԴԵՑՈՒԹՅՈՒՆ52

4. ՄՇՏԱԴԻՏԱՐԿՈՒՄՆԵՐԻ ԻՐԱԿԱՆԱՑՄԱՆ ՊԼԱՆ54

ԲՆԱՊԱՀՊԱՆԱԿԱՆ ՌԻՍԿԵՐԸ ՄԵՂՄԱՑՆՈՂ ՄԻՋՈՑԱՌՈՒՄՆԵՐԻ ԾՐԱԳԻՐ.....55

ՄՈՆԻԹՈՐԻՆԳԻ /ՄՇՏԱԴԻՏԱՐԿՄԱՆ/ ՊԼԱՆ.....58

ՕԳՏԱԳՈՐԾՎԱԾ ԳՐԱԿԱՆՈՒԹՅԱՆ ՑԱՆԿ.....64

ՀԱՎԵԼՎԱԾՆԵՐ65

ԸՆԴՀԱՆՈՒՐ ՏԵՂԵԿՈՒԹՅՈՒՆՆԵՐ
Ձեռնարկողի մասին տեղեկություն

Ձեռնարկող՝	<<4Ա Կապիտալ>> ՍՊԸ
Ձեռնարկողի իրավաբանական հասցեն՝	Ք.Երևան, Ազատության պող.12/22.բն50
Ձեռնարկողի փաստացի գործունեության հասցեն՝	Ծաղկաձոր, Սարալանջի փողոց 52
Նախատեսվող գործունեության վարչական տարածքը՝	Կոտայքի մարզ, քաղաք Ծաղկաձոր

1.1 Հապավումներ

- ՀՀ՝ Հայաստանի Հանրապետություն
- ՓԲԸ՝ Փակ Բաժնետիրական Ընկերություն
- ՍՊԸ՝ Սահմանափակ պատասխանատվությամբ ընկերություն
- ՊՈԱԿ՝ պետական ոչ առևտրային կազմակերպություն

1.2 Նախատեսվող գործունեության նպատակը եվ հիմնավորումը

Շրջակա միջավայրի վրա մարդկային գործունեության վնասակար ազդեցության կանխման, կենսոլորտի կայունության պահպանման, բնության և մարդու կենսագործունեության ներդաշնակության պահպանման համար կարևորագույն նշանակություն ունի յուրաքանչյուր նախատեսվող գործունեության շրջակա միջավայրի վրա ազդեցության ճշգրիտ և լիարժեք գնահատումը: Գործունեության բնապահպանական գնահատումը պետք է ներառի ուղղակի և անուղղակի ազդեցության կանխորոշումը, նկարագրությունը և հիմք հանդիսանա դրանց կանխարգելման կամ հնարավոր նվազեցման պարտադիր միջոցառումների մշակման համար:

Նախատեսվում է Կոտայքի մարզ, Ծաղկաձոր, Ծաղկաձոր համայնք Սարալանջի փողոց 52 հասցեում բազմաֆունքցիոնալ բնակելի համալիրի կառուցում:

Բնակելի համալիրի աշխատաքային նախագիծը իրականացվել է գործող նորմատիվ փաստաթղթերի պահանջներին համապատասխան:

Նախատեսվող գործունեության նպատակն է կառուցել ժամակակից լուծումներով բնակելի համալիր:

Համաձայն 2023թ. մայիսի 3-ի «Շրջակա միջավայրի վրա ազդեցության գնահատման և փորձաքննության մասին» ՀՀ օրենքի 12-րդ հոդվածի 4-րդ մասի 8-րդ կետի «ա» ենթակետի նախատեսվող գործունեությունը հանդիսանում է Բ կատեգորիայի գործունեության տեսակ և ենթակա է շրջակա միջավայրի վրա ազդեցության գնահատման և փորձաքննության:

Բազմաբնաֆունկցիոնալ համալիրի աշխատաքային նախագծի շրջակա միջավայրի վրա ազդեցության գնահատման հաշվետվություն մշակված է "Շրջակա միջավայրի վրա ազդեցության գնահատման և փորձաքննության մասին" ՀՀ օրենքի և բնապահպանական ոլորտի այլ նորմատիվատեխնիկական ակտերի համաձայն:

Բնապահպանական ազդեցության գնահատման այս զեկույցը նկարագրում է նախատեսվող գործողությունները, բնապահպանական ելակետային պայմանները, հնարավոր ազդեցությունները, բնապահպանական ազդեցության գնահատման շրջանակը: Բնապահպանական ազդեցության գնահատումը պատրաստվել է Հայաստանի Հանրապետության օրենսդրության համաձայն:

Իրավական հիմքերը

Նախատեսվող գործունեության կազմակերպումն իրականացվելու է բնապահպանության բնագավառում ՀՀ ստանձնած միջազգային պարտավորություններով և ՀՀ օրենսդրության (օրենքների և ենթաօրենսդրական ակտերի) այն պահանջներով, որոնք առնչվում են շրջակա միջավայրի պահպանության և մասնավորապես նախատեսվող գործունեության կարգավորման հետ: Դրանցից հիմնականներն են՝

1. ՀՀ Հողային օրենսգիրք (02.5.2001թ.),
2. ՀՀ Ջրային օրենսգիրք (04.6.2002թ.),
3. «Թափոնների մասին» ՀՀ օրենք (24.11.2004 թ.),
4. «Վարչական իրավախախտումների մասին» ՀՀ օրենք (07.02.2012թ.),
5. «Մթնոլորտային օդի պահպանության մասին» ՀՀ օրենք (01.11.1994թ.),
6. «Շրջակա միջավայրի վրա ազդեցության գնահատման և փորձաքննության մասին» ՀՀ օրենք (03.05.2023թ, ՀՕ-150-Ն):
7. «Բնապահպանական վերահսկողության մասին» ՀՀ օրենք (11.04.2005թ),
8. «Լիցենզավորման մասին» ՀՀ օրենք (30.05.2001թ),
9. Հայաստանի Հանրապետության առողջապահության նախարարարի 6 մայիսի 2002թ. N 138 հրաման «Աղմուկն աշխատատեղերում, բնակելի և հասարակական շենքերում և բնակելի կառուցապատման տարածքներում» N2 – III – 11.3 սանիտարական նորմերը հաստատելու մասին»
10. Հայաստանի Հանրապետության առողջապահության նախարարարի 25 հունվարի 2010թ. N 01-Ն հրաման «Հողի որակին ներկայացվող հիգիենիկ պահանջներ N 2.1.7.003-10 սանիտարական կանոնները և նորմերը հաստատելու մասին»
11. Հայաստանի Հանրապետության առողջապահության նախարարարի 17 մայիսի 2006 թվականի N 533-Ն հրաման «Աշխատատեղերում, բնակելի և հասարակական շենքերում թրթռման (վիբրացիայի) հիգիենիկ նորմերը ՀՆN 2.2.4-009-06 հաստատելու մասին»
12. ՀՀ կառավարության 2003 թվականի հունվարի 30-ի «Հայաստանի Հանրապետությունում վտանգավոր թափոնների գործածության գործունեության լիցենզավորման կարգը հաստատելու մասին» N 121-Ն որոշում,

13. ՀՀ բնապահպանության նախարարի 2006 թվականի դեկտեմբերի 25-ի «Ըստ վտանգավորության դասակարգված թափոնների ցանկը հաստատելու մասին» N 430-Ն հրաման:

14. «Բնության հատուկ պահպանվող տարածքների մասին» ՀՀ օրենք (ՀՕ-211, 27.11.2006.),

15. «Կենդանական աշխարհի մասին» ՀՀ օրենք (ՀՕ-52, 03.04.2000թ.),

16. «Բուսական աշխարհի մասին» ՀՀ օրենք (ՀՕ-22, 23.11.1999թ.),

17. ՀՀ կենդանիների Կարմիր գիրքը հաստատելու մասին ՀՀ կառավարության 29.01.2010թ.-ի N71-Ն որոշում,

18. ՀՀ բույսերի Կարմիր գիրքը հաստատելու մասին ՀՀ կառավարության 29.01.2010թ.-ի N72-Ն որոշում,

19. ՀՀ կառավարության 2008 թվականի օգոստոսի 14-ի «Հայաստանի Հանրապետության բնության հուշարձանների ցանկը հաստատելու մասին» N 967-Ն որոշում,

20. ՀՀ կառավարության 2014 թվականի սեպտեմբերի 25-ի «Հայաստանի Հանրապետության բնության հատուկ պահպանվող տարածքների ռազմավարությունը, պահպանության և օգտագործման բնագավառում պետական ծրագիրը և միջոցառումները հաստատելու մասին» N1059-Ա որոշում,

21. «Հայաստանի Հանրապետության բուսական աշխարհի օբյեկտների պահպանության և բնական պայմաններում վերարտադրության նպատակով դրանց օգտագործման կարգը հաստատելու մասին» ՀՀ կառավարության 14.08.2014թ.-ի N781-Ն որոշումը:

22. ՀՀ կառավարության 12.04.2018թ. N426-Ն որոշում

23. ՀՀ կառավարության 2018 թվականի փետրվարի 8-ի N 108-Ն որոշում:

24. ՀՀ առողջապահության նախարարի 17 մայիսի 2006 թվականի N 533-Ն հրաման «Աշխատատեղերում, բնակելի և հասարակական շենքերում թրթռման (վիրբացիայի) հիգիենիկ նորմերը ՀՆN 2.2.4-009-06 հաստատելու մասին:

25. ՀՀ քաղաքաշինության նախարարի հրամանը ՀՀՇՆ 22-04-2014 <<Պաշտպանություն աղմուկից>> Շինարարական նորմերն հաստատելու և ՀՀ քաղաքաշինության նախարարի 2001 թվականի հոկտեմբերի 1-ի N 82 հրամանում փոփոխություն կատարելու մասին:

1.3 Նախատեսվող գործունեության բնութագիրը (արտադրական հզորություններ, օգտագործվող բնառեսուրսներ և նյութեր, տեխնիկական և տեխնոլոգիական լուծումներ)

1.3.1 Նախատեսվող գործունեության նկարագիր

Բազմաֆունկցիոնալ բնակելի համալիրը նախագծված է պատվիրատուի սեփականությունը հանդիսացող ՀՀ Կոտայքի մարզ, Ծաղկաձոր Սարալանջի 52 հասցեով հողատարածքի սահմաններում:

Բազմաֆունկցիոնալ բնակելի համալիրի նախագիծը /կառուցապատող՝ «4Ա» ԿԱՊԻՏԱԼ ՍՊԸ/ մշակված է համաձայն ՀՀ Ծաղկաձոր համայնքի ղեկավարի կողմից տրված 22 հուլիսի 2022թ N 32 ճարտարապետահատակագծային առաջադրանքի՝ հիմք ընդունելով Ծաղկաձոր համայնքի 15 մարտ 2024 թ. թիվ 298 որոշումը/ ճարտարապետահատակագծային առաջադրանքում փոփոխություններ կատարելու մասին, մասնավորապես, ճարտարապետահատակագծային առաջադրանքում «Բազմաֆունկցիոնալ հյուրանոցային համալիր» օբյեկտի անվանման բառակապակցությունը փոխել և շարադրել հետևյալ կերպ «Բազմաֆունկցիոնալ բնակելի համալիր» բառակապակցությամբ/:

Նախատեսվում է կառուցել բազմաֆունկցիոնալ բնակելի համալիր: Հողատարածքի ընդհանուր մակերեսն է 0,3 հա: Բնակելի համալիրի կառուցապատման մակերեսն է 1200 քմ, որը կազմում է հողատարածքի ընդհանուր մակերեսի 40 տոկոսը: Անջրանցիկ տարածքների մակերեսը կազմում է 600 քմ, որը կազմում է հողատարածքի մակերեսի 20 տոկոսը, կանաչապատ տարածքները՝ կազմում են 1200 քմ, որը հողատարածքի 40 տոկոսն է:

Բնակելի համալիրը բաղկացած է վերգետնյա ճանապարհի նիշի նկատմամբ 11 հարկից, երկու ստորգետնյա հարկերից և երկու մասամբ ստորգետնյա հարկերից:

0.00 նիշում գտնվում են 1. նախամուտք-սպասարկման սրահը, 2. սրճարան, որն ունի մուտք և նախասրահից և ճանապարհի կողմից 3. կոնֆերենց սրահներ, 4. բնակարաններ սանհանգույցներ 6 չժխացող ասիճանավանդակներ և վերելակներ: Աստիճանավանդակների դռները հակահրդեհային են և ինքնափակվող:

0.00 նիշից վերև և բոլոր հարկերում նախագծված են բնակարաններ:

-3.33 նիշում գտնվում են 1. բնակարաններ, 2. Վարչական սենյակներ, 3. երկհարկ խոհանոց հանդերձարաններով, 4. մարզասրահը 5. սանհանգույցներ 6. աստիճանավանդակ, որն ապահովում է կապը մարզասրահի և հարդերձարանները միջև:

-6.60 նիշում նախագծված են 1. հանդերձարաններով լողավազանը, որն ունի 6 մետր բարձրություն 2. նախասրահը սանհանգույցներով, 3. Հիմնական խոհանոցը 4. ռեստորանը, որը գտնվում -8,10 նիշում 4. աստիճանավանդակը, որը կապում է -8,10 և -6,60 նիշերը:

-11,40 և -14,70 նիշերում գտնվում են ավտոկայանատեղիները, թեքահարթակը, որը ապահովում է անցումը երկու ավտոկայանատեղիների միջև, օժանդակ սենքեր ինժեներական սարքավորումների համար: Քաղաքացիական պաշտպանության և արտակարգ իրավիճակների կանխարգելման միջոցառումների՝ կազմակերպման նպատակով, նախագծվող բազմաֆունկցիոնալ համալիրի նկուղային հարկերն ունեն երկակի գործառնական նշանակություն: Խաղաղ պայմաններում դրանք կշահագործվեն որպես ավտոկայանատեղի, իսկ ռազմական դրության պայմաններում՝ որպես պարզագույն ապաստարան: Դեպի ապաստարան ուղղորդումը կազմակերպվում է լուսային ցուցանակների/ՄՈՒՏՔ,ԵԼՔ/միջոցով:

Նկուղային հարկերում նախատեսված է նաև վթարային լուսավորության համակարգ Ապաստարանում գտնվելու ժամանակահատվածում մարդկանց նվազագույն կենցաղային կարիքներն՝ ապահովելու համար՝ նախատեսված են օդափոխություն, ջրամատակարարման և ջրահեռացման համակարգեր, ինչպես նաև սանհանգույցներ:

Դրենաժն իրականացված է հիմք ունենալով՝ գլխավոր հատակագիծը, ճարտարապետական, կոնստրուկտորական գծագրերը և երկրաբանական ուսումնասիրությունը: Դրենաժը նախատեսված է հիմքի սալի կողքերով սալի տակից 0.8մ խորությամբ, (դրենաժի սկզբնական կետում) առվից ֆիլտրվող ջրերի և սեզոնային տեղումների հետևանքով գոյացող գրունտային ջրերի հեռացման համար: Նախատեսվում է տեղադրել Ø200մմ բարձր ամրության դրենաժային խողովակ, հնարավոր է նաև կիրառել կոյուղու ծալքավոր խողովակ, վրան ճեղքերի կամ անցքերի բացումով, ամրությունը ոչ պակաս SN-16 7մ և ավելի խորության դեպքում, մնացած հատվածներում SN-10: Դրենաժի վերջում նախատեսված է ընդունող դիտահոր, որից պոմպերի միջոցով գրունտային ջրերը մղվում են դեպի առվակ:

Խողովակի բոլոր գլխավոր հատվածամասերը ունեն մաքրման հնարավորություն դիտահորերի միջոցով: Հորերի կառուցումը անհրաժեշտ է իրականացնել շինության կառուցմանը և փոսորակի ետլիցքին զուգահեռ:

Տեխնիկատնտեսական ցուցանիշներ

- Տարածքի ընդհանուր մակերեսը – 3000 քմ,
- Կառուցապատման մակերես - 1200 քմ;
- Ճանապարհ, մայթ և այլ - 600 քմ;
- Կանաչապատման մակերես – 1200 քմ;
- Բնակարանների քանակը 207 հատ,
- Ավտոկայանատեղերի քանակը՝ ստորգետնյա 122 հատ;
- Ստորգետնյա հարկերի մակերեսը – 2639 քմ:

- Հողամասի նպատակային նշանակությունը՝ բնակավայրերի,
- գործառնական նշանակությունը կամ հողատեսքը՝ բնակելի կառուցապատման;
- գրանցված իրավունքի տեսակը՝ սեփականություն:

Շինարարական աշխատանքների ավարտից հետո նախատեսվում է տարածքը կանաչապատել և բարեկարգել: Կանաչապատումը իրականացվելու է համաձայն բարեկարգման, արդիականացման և կանաչապատման նախագծի: Տարածքում կիրականացվի սիզամարգի ցանքս կտկվեն ծառեր և թփեր:

Նախատեսվող գործունեությունը իրենից ներկայացնում է ժամանակակից լուծումներով և նյութերով իրականացվող շինություն:

Նախագծվող բնակելի-հասարակական համալիրի պահանջվող սանիտար-հիգիենիկ պայմանները ապահովելու համար նախագծով նախատեսված է օդափոխության բնական-մեխանիկական համակցված և ամբողջությամբ մեխանիկական դրդմամբ համակարգեր: Բնական- մեխանիկական համակցված համակարգը նախատեսվում է բնակելի հարկերում իսկ մեխանիկականը՝ հասարակականում և ավտոկայանատեղիներում: Համակարգերի ընտրությունը կատարվել է տեխնիկատնտեսական վերլուծության հիման վրա, համաձայնեցնելով պատվիրատույի հետ:

Բնակելի հարկերում օդափոխության համակարգը կոմբինացված է՝ բնական-մեխանիկական տեսակի է: Այս համակարգի բնույթը կայանում է նրանում, որ բնակարաններից համեմատաբար աղտոտված օդը, հեռանում է առաստաղային կենցաղային օդամուղով, որը մղվում է դեպի հորան որտեղից էլ ինքնաքարշ ճնշման և ջերմաստիճանատարբերության շնորհիվ հեռանում է մթնոլորտ: Օդային հոսքերը կազմեկերպված են այնպես, որ համեմատաբար ախտոտված օդը արտածվում է սանհանգույցներից և խոհանոցներում նախատեսվող արտածման հովհանոցներից, իսկ թարմ օդը ճնշման տարբերությունների շնորհիվ ներթափանցում է սենյակներ պատուհանների անկիպությունների և հորաններում:

Ընդհանուր փոխանակային օդափոխության օդատարները նախատեսվում է ջերմամեկուսացնել, կամ հրակայուն մեկուսիչով:

Աղմուկի խլեցման համար նախատեսված են.

- Օդամղիչների հետ համակարգի միացումը կատարել ճկուն ներդիրների միջոցով:

- Օդի արագությունը օդատարներում չի գերազանցում 5մ/վրկ:

- Օդատարների հաստությունը ընդունված են ըստ ՀՀՇՆ IV-12.02.01-04 կախված կտրվածքից:

Էներգախնայողության և Էներգաարդյունավետության հետ կապված միջոցառումներ

Համալիրի էներգաարդյունավետությունը նախատեսվում է համապատասխանեցնել ՀՀ կառավարության 12.04.2018թ. N426-Ն որոշմամբ սահմանված չափորոշիչներին, ինչի ուղղությամբ իրականացվելու են համալիր միջոցառումներ, որոնց թվում են երեսպատման համակարգը, բարձր էներգաարդյունավետությամբ պատուհաններ և վիտրաժներ, տանիքի և ստորգետնյա հարկի ջերմամեկուսացում:

Ջերմության խնայողության համար ընտրված են ջերմաօգտահանիչներով օդի ներածման համակարգեր, որոնք ապահովում են ջերմության բարձր խնայողություն:

ՔԱՂԱՔԱՑԻԱԿԱՆ ՊԱՇՏՊԱՆՈՒԹՅԱՆ ԵՎ ԱՐՏԱԿԱՐԳ ԻՐԱՎԻՃԱԿՆԵՐԻ ԿԱՆԽԱՐԳԵԼՄԱՆ ՄԻՋՈՑԱՌՈՒՄՆԵՐԻ ԿԱԶՄԱԿԵՐՊՈՒՄ

Ստորգետնյա ավտոկայանատեղին ունի երկակի նշանակություն, որը անհրաժեշտության դեպքում կարող է ծառայել որպես պարզագույն թաքստոց: Այս հարկում նախատեսված է իրականացնել սանհանգույցներ պատասպարանից օգտվողների համար, այդ թվում նաև մեկ սանհանգույց սահմանափակ կարողությամբ մարդկանց համար: Տվյալ տարածքը ապահովված է օդափոխությամբ և վթարային լուսավորությամբ:

Աստիճանավանդակներում նախատեսված է տեղադրել հրակայուն դռներ:

Հեղեղատար համակարգի խողովակները նախատեսվում է անցկացնել ընդհանուր օգտագործման միջանցքներով:

Համաձայն ՀՀՇՆ IV-11.07.01-2006 շինարարական նորմերի հաշմանդամ և բնակչության սակավաշարժ խմբերի ազատ տեղաշարժման համար ձեռնարկվել են համապատասխան միջոցառումներ՝ նախատեսվել են թեքահարթակներ:

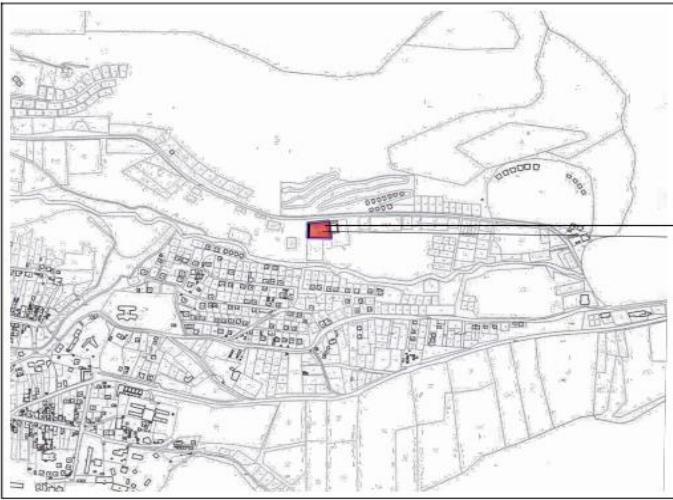

ԴԻՏԱՐԿՎՈՂ ՀՈՂԱՏԱՐԱԾՔ

ՀՈՂԱՏԱՍԻ ՏԵՂԱԴԻՐՔԸ ԲՆԱԿԱՎԱՅՐԻ ՀԱՏԱԿԱԳԾԱՅԻՆ ԿԱՌՈՒՑՎԾՔՈՒՄ Մ 1:10000

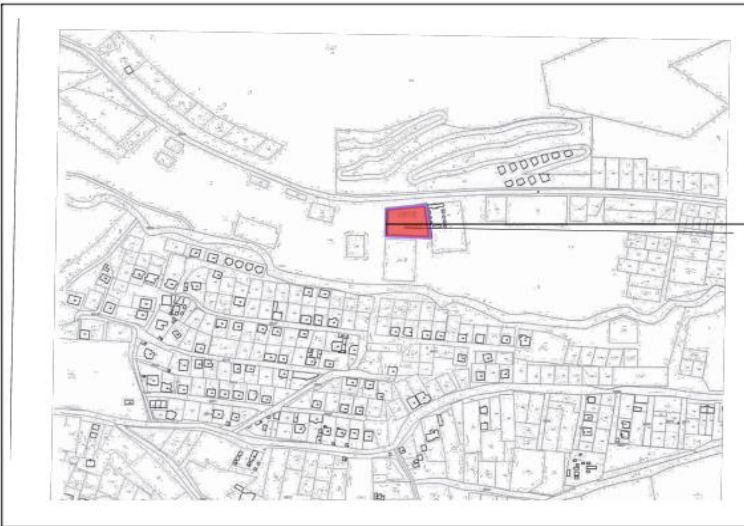

ԴԻՏԱՐԿՎՈՂ ՀՈՂԱՏԱՐԱԾՔ

ՀՈՂԱՏԱՍԻ ՏԵՂԱԴԻՐՔԸ ԲՆԱԿԱՎԱՅՐԻ ՀԱՏԱԿԱԳԾԱՅԻՆ ԿԱՌՈՒՑՎԾՔՈՒՄ Մ 1:5000

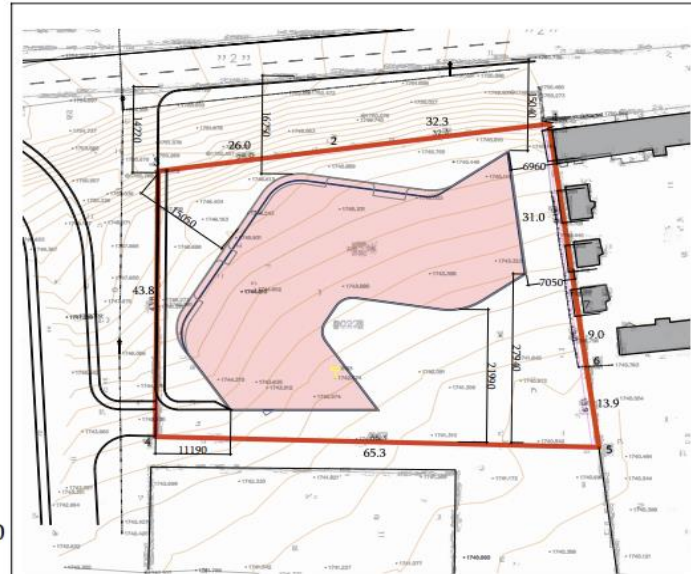

ԿՈՈՐԴԻՆԱՏԵՐ		
	X	Y
1	8477560.2580	4489196.9990
2	8477528.2827	4489192.7373
3	8477502.5102	4489189.3021
4	8477502.1310	4489145.5190
5	8477567.3848	4489143.5340
6	8477565.5420	4489157.3490
7	8477564.3530	4489166.2710

ԻՐԱԴՐՈՒԹՅԱՆ ՀԱՏԱԿԱԳԻԾ Մ 1:500
ՀՈՂԱՏԱՍԻ ՀԱՏԱԿԱԳԻԾ/ՇՐՋԱՂԱՐՁԱՅԻՆ ԿԵՏԵՐԻ ԿՈՈՐԴԻՆԱՏԵՐՈՎ

	Նախագիծի հիմնադրամ	Ս. Հարությունյան		ԲԱՏԱՄԱՐԿԱՑՈՒՄ ԱՆՈՒՄ ԿՈՄԻՏԵ ԿՈՆՍՏՐԱԿՏԻ ՎԵՐԱԿՐԻՍՏՈՒՄ ՀԱՅԱՍՏԱՆԻ ՀԱՆՐԱՊԵՏՈՒԹՅԱՆ ԿՈՆՍՏՐԱԿՏԻ ՎԵՐԱԿՐԻՍՏՈՒՄ ՊԵՏԱԿԱՆ ԿԵՆՏՐՈՆԻ ԿՈՄԻՏԵ
	Տարաբանություն	Կ. Արարատյան		
	ՎՃԱՐՈՒՄ	Ս. Արարատյան		ԿՈՆՍՏՐԱԿՏԱԿԱՆ ԿՐԹԱՆՈՒՄԻ ՎԵՐԱԿՐԻՍՏՈՒՄ ԱՄԻՅՈՒՄԻ ՎԵՐԱԿՐԻՍՏՈՒՄ
	ՎՃԱՐՈՒՄ	Ս. Արարատյան		ԿՈՆՍՏՐԱԿՏԱԿԱՆ ԿՐԹԱՆՈՒՄԻ ՎԵՐԱԿՐԻՍՏՈՒՄ ԱՄԻՅՈՒՄԻ ՎԵՐԱԿՐԻՍՏՈՒՄ
	ՎՃԱՐՈՒՄ	Ս. Արարատյան		ԿՈՆՍՏՐԱԿՏԱԿԱՆ ԿՐԹԱՆՈՒՄԻ ՎԵՐԱԿՐԻՍՏՈՒՄ ԱՄԻՅՈՒՄԻ ՎԵՐԱԿՐԻՍՏՈՒՄ
	ՎՃԱՐՈՒՄ	Ս. Արարատյան		ԿՈՆՍՏՐԱԿՏԱԿԱՆ ԿՐԹԱՆՈՒՄԻ ՎԵՐԱԿՐԻՍՏՈՒՄ ԱՄԻՅՈՒՄԻ ՎԵՐԱԿՐԻՍՏՈՒՄ

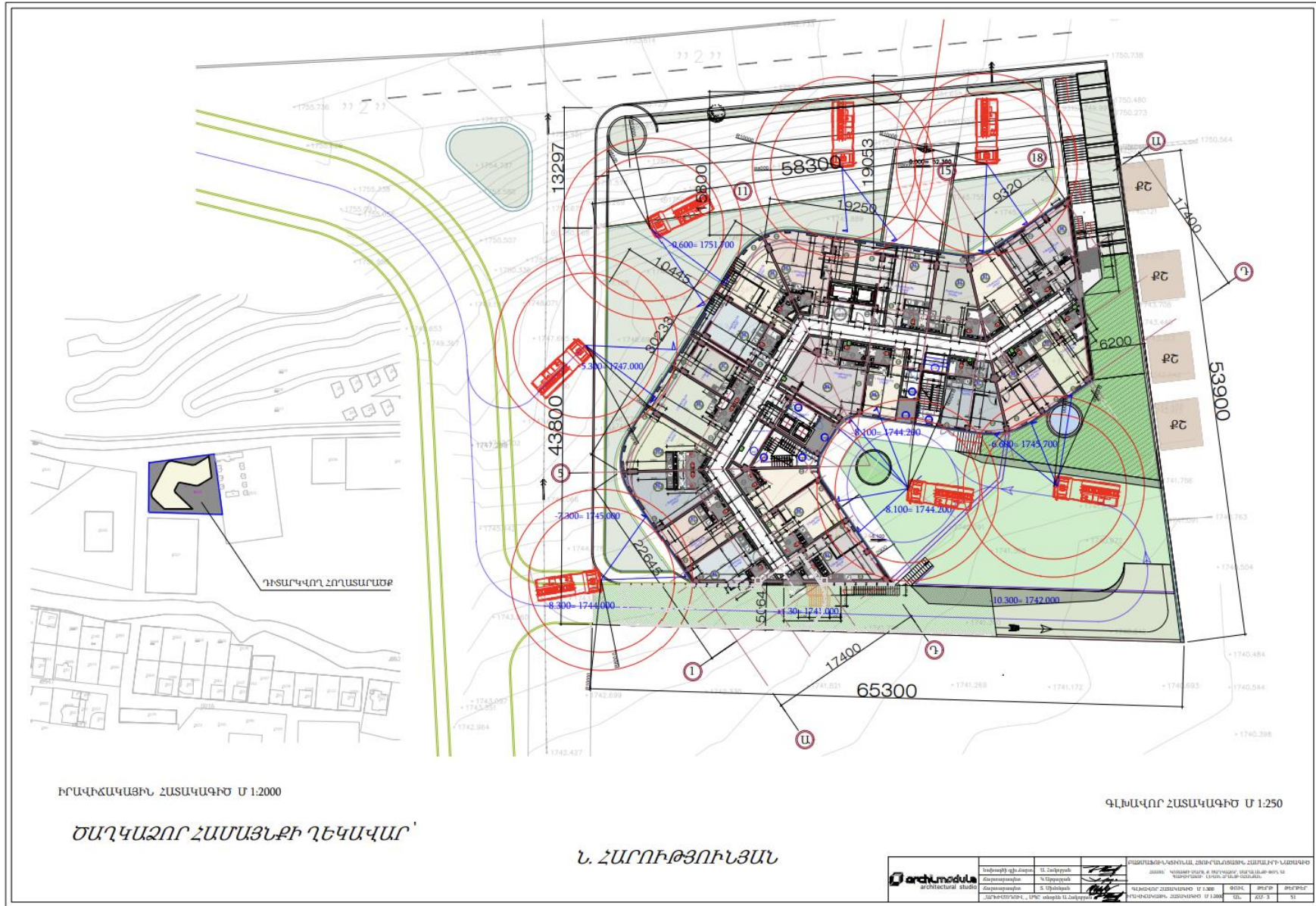

ԻՐԱՎԻՃԱԿԱՅԻՆ ՀԱՏԱԿԱԳԻՏ Մ 1:2000

ԳԼԽԱՎՈՐ ՀԱՏԱԿԱԳԻՏ Մ 1:250

ԾԱՂԿԱԶՈՐ ՀԱՄԱՅՆՔԻ ՂԵԿԱՎԱՐ՝

Ն. ՀԱՆՈՒԹՅՈՒՆՅԱՆ

	Նախագիծը կատարել է:	Ն. Հանուկյան		ԲՈՒՆՈՒՆԵՐՎԱԿՈՒՆԱԿԱԿԱՆ ԶՈՒՐՎԱԿԱՑՈՒՄԸ, ԶԱՐԱԿՐԻՆՈՍՈՒՄԻ ԺԱՄԱՆ՝ ԿՈՄՊԼԵՔՍԻ ԵՎ ԽՐԵՎԱԿԱՆ ԾՆԱԿԱԿԱՑՈՒՄԸ ԵՎ ՆԱԽԱԿԱՆ ԿՈՆՍՏՐԱԿՏԻՆԵՐԻ ԿԱՌԱՎԱՐՈՒՄԸ	
	Տարածաշրջանը:	Տ. Իջևանի			ՎԱՅՈՒՆՈՒՄ ԶԱՅՈՒՇԱԿՈՒՄ Մ 1:200
	Ստորագրող:	Ն. Հանուկյան	ՓՈՒՔ:	ՓԵՐՔ:	ՓՐԵՐՈՒՄ:
	Ստորագրողի անունը:	Ն. Հանուկյան	ՈՒ:	ՔՅԻ Ե:	ՏԻ:

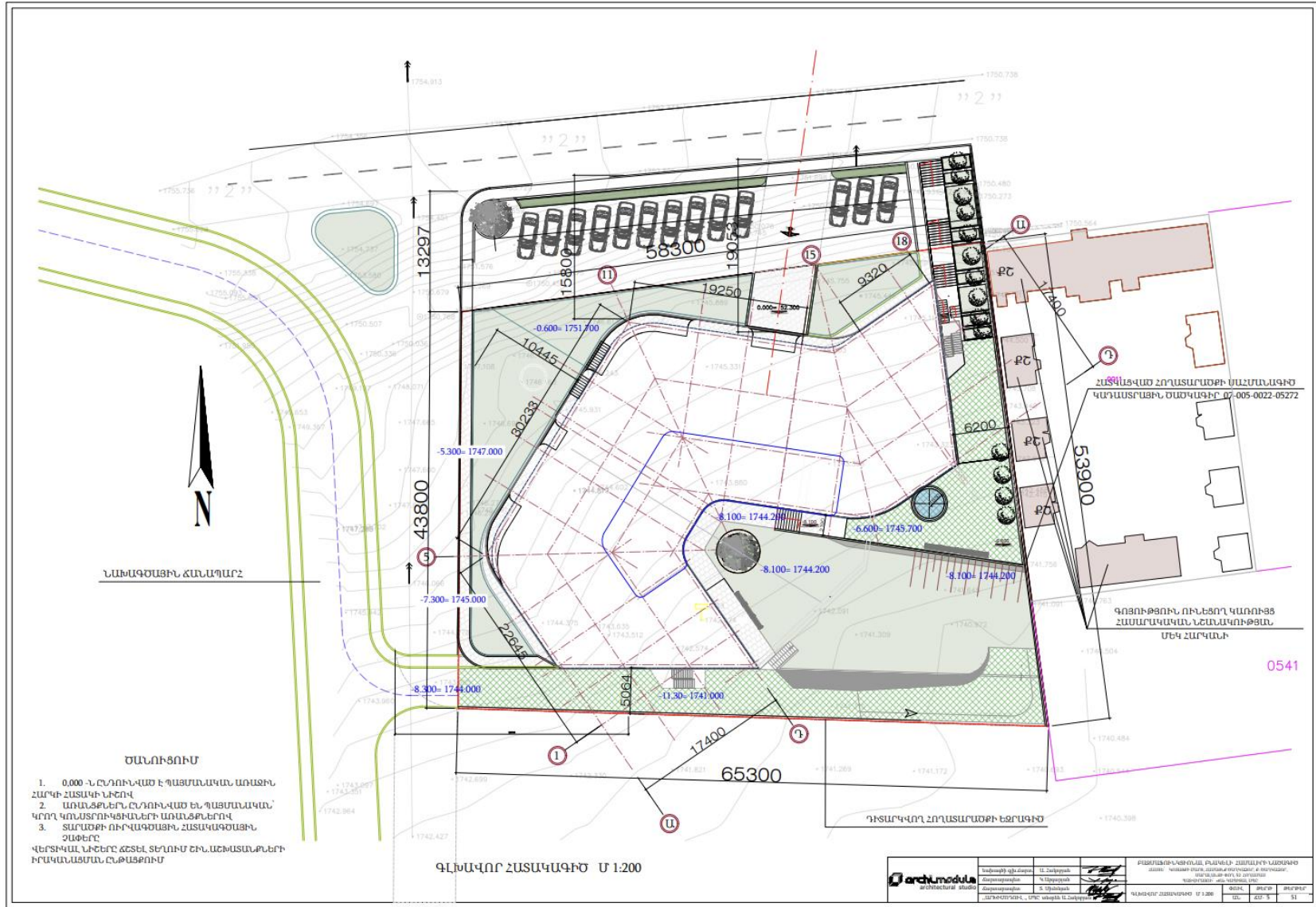

1.3.2 Տեղամասի երկրաբանա-լիթոլոգիական կառուցվածքը

Համաձայն կատարված ուսումնասիրությունների, հորատման, լաբորատոր և արխիվային նյութերի տվյալների՝ ուսումնասիրվող տեղամասի երկրաբանական կառուցվածքում մասնակցում են պալեոգենի ժամանակաշրջանի, ստորին-միջին էոգեն դարակարգի դեյուվիալ-պրոյուվիալ և այուվիալ նստվածքները, որոնց ծածկում են ժամանակակից դեյուվիալ-պրոյուվիալ առաջացումները:

Տեղամասի երկրաբանական կտրվածքը և ներկայացված է գրունտների հետևյալ տարատեսակներով (վերնից-ներքև).

Շերտ – 1 Բուսահող մուգ շագանակագույն, խճի ու խճավազի 10-15% պարունակությամբ, կավավազային կազմի, թույլ խոնավ: Շերտն ունի լայն տարածում և 0,3-0,5 մետր հզորություն: Գրունտն ըստ շահագործման դժվարության՝ համաձայն ՇՆԿ IV-5-82-ի II կարգ է:

Շերտ – 2 Լիցքեր՝ կազմված խճից, խճավազից և մինչև 25-30% - պարունակությամբ կավավազներից: Գրունտը սակավ խոնավ է: Շերտի հորատված հզորությունը 1,7-ից-2,3 մետր է: Ունի մասնակի տարածում: Դրանք ժամանակակից տեխնածին առաջացումներ են: Գրունտն ըստ շահագործման դժվարության՝ համաձայն ՇՆԿ IV-5-82-ի III կարգ է:

Շերտ – 3 Ավազակավեր շագանակագույն և մուգ շագանակագույն, սակավ խոնավ, խոնավ և մասամբ թաց վիճակում, կիսապինդ, ձիգ պլաստիկ և մասամբ փափուկ պլաստիկ կոնսիստենցիայի, միջին խտության, խճի ու խճավազի մինչև 5-10% տեղ-տեղ մինչև 20-25% պարունակությամբ: Շերտն ունի լայն տարածում: Շերտի հորատված առավելագույն հզորությունը 9,6 մետր է: Ժամանակակից դեյուվիալ-պրոյուվիալ նստվածքներ են: Գրունտն ըստ շահագործման դժվարության՝ համաձայն ՇՆԿ IV-5-82-ի III կարգ է:

Շերտ – 4 Ճալաքարային գրունտ կոպիճով, ավազների պարունակությամբ և կավավազների 15-20% լցնով: Բեկորային նյութը տարակազմ է, լավ և միջին հղկվածության: Գրունտը թաց է և ջրհագեցած: Շերտը համատարած է, իսկ փորված առավելագույն հզորությունը 27,6 մետր է: Պալեոգենի ժամանակաշրջանի, ստորին-միջին էոգեն դարակարգի այուվիալ նստվածքներ են: Գրունտն ըստ շահագործման դժվարության՝ համաձայն ՇՆԿ IV-5-82-ի III կարգ է:

Շերտ – 5 Խճային-խճավազային գրունտ հազվադեպ մանրաբեկորներով, կավավազային լցնի 10-30% պարունակությամբ: Բեկորները անդեզիտային և պորֆիրիտային կազմի են, իսկ լցնը՝ շագանակագույն, կիսապինդ թանձրության: Գրունտը սակավ խոնավ է, մասամբ խոնավ: Շերտն ունի մասնակի տարածում: Հորատված առավելագույն հզորությունը 18,0 մետր է: Պալեոգենի

Ժամանակաշրջանի, ստորին- միջին եոցեն դարակարգի դեյուվիալ-պրոյուվիալ նստվածքներ են: Գրունտն ըստ շահագործման դժվարության՝ համաձայն ՇՆԿ IV-5-82-ի IV կարգ է (պայմանական):

Շերտ – 6 Բեկորային գրունտ խճի ու խճավազի պարունակությամբ, կավավազային լցոնի 10-20% պարունակությամբ: Բեկորները մոխրականաչավուն անդեզիտներ են, իսկ լցոնը կիսապինդ թանձրության և խիտ: Հանդիպել է միայն հորատանցք 4-ում: Շերտի հորատված հզորությունը 11,0 մետր է: Շերտն ունի մասնակի տարածում: Պալեոգենի ժամանակաշրջանի, ստորին-միջին եոցեն դարակարգի դեյուվիալ-պրոյուվիալ առաջացումներ են: Գրունտն ըստ շահագործման դժվարության՝ համաձայն ՇՆԿ IV-5-82-ի V կարգ է:

ԵԶՐԱԿԱՑՈՒԹՅՈՒՆ

Կատարված հետազոտությունների և դրանց արդյունքների վերլուծությունը բերել են հետևյալ եզրակացության.

Հետազոտվող տարածքը գտնվում է Ծաղկաձոր քաղաքի հյուսիս-արևելյան հատվածում՝ Սարալանջի փողոց 52 հասցեում և իրենից ներկայացնում է չկառուցապատված տարածք:

- Ռելիեֆի բացարձակ նիշերը տեղամասում տատանվում են 1740-1751 մետրերի սահմաններում:
- Տեղամասի երկրաբանական կտրվածքը հետազոտված խորությունների սահմաններում ներկայացված է գրունտների 6 տարբեր շերտերով, որոնց ֆիզիկամեխանիկական բնութագրերի ցուցանիշները բերված են 3-րդ և 4-րդ գլուխներում:
- Տեղամասում մինչև 30-35 մետր խորությամբ փորված հորատանցքերով բացահայտվել են ստորերկրյա-գրունտային ջրեր, որոնց հորիզոնը գտնվում է 2,8-8,6 մետր խորության վրա:
- Ուսումնասիրվող տեղամասում նախագծվող կառույցների համար որպես հիմնատակ առաջարկվում է շերտ 4-ի (ճալաքարային գրունտ կոպիճով) և 5-ի (խճային գրունտ) գրունտները:
- Համաձայն սեղմելիության և գերնստման փորձարկման արդյունքների շերտ 3-ի (ավազակավեր) գրունտները հանդիսանում են ուժեղ դեֆորմացվող գրունտներ:
- Առաջարկվում է հետազոտվող տարածքում իրականացնել երկրաֆիզիկական հետազոտություններ՝ պարզելու հետազոտվող տեղամասի գրունտներում լայնական ալիքների տարածման արագության և գրունտների սեփական հորիզոնական տատանումների գերակայող պարբերությունները (գրունտների կարգն ըստ սեյսմիկ հատկության):
- Առաջարկվում է տեղամասում նախագծվող հյուրանոցային համալիրի համար իրականացնել միաձույլ ե/բետոնե հիմքային սալ:
- Համաձայն ՀՀՇՆ 20.04.2020 «Երկրաշարժադիմացկուն շինարարություն նախագծման նորմեր»-ի ՀՀ տարածքի սեյսմիկ գոտիավորման քարտեզի Ծաղկաձոր քաղաքը գտնվում է 2-րդ սեյսմիկ գոտում, գրունտի սպասվող առավելագույն սեյսմիկ արագացումները կազմում են 0,4g:
- Գրունտի սառչման առավելագույն խորությունը, համաձայն ՀՀՇՆ II-7.01.2011 նորմերի, ուսումնասիրվող տարածքում կազմում է 1,24 մետր:
- Ֆիզիկաերկրաբանական վտանգավոր երևույթները ինչպիսիք են կարստը, սողանքը, քարաթափությունը, փլուզումը և այլն, որոնք կարող են բացասական ազդեցություն ունենալ ուսումնասիրվող տեղամասում նախագծվող կառույցների վրա՝ բացակայում են:
- Ինժեներաերկրաբանական պայմանները ուսումնասիրվող տեղամասում համարվում են բարենպաստ՝ շինարարական աշխատանքներ իրականացնելու համար:
- Ուսումնասիրվող տեղամասում կառույցի հիմքերը բացելուց և նախագծային նիշերին հասնելուց հետո՝ ինժեներ-երկրաբանի կրկնակի զննումը պարտադիր է՝ հիմքերի համար փորված փոստրակների դիտարկման ակտը տրամադրելու համար:

Ինժեներ երկրաբան՝



Ա. Թորոյան

Շինարարական մոնտաժային աշխատանքների իրականացման ժամանակացույց

Շինարարության նորմատիվ տևողությունը որոշվել է համաձայն (N 596-Ն 19.03.2015թ. ՀՀ Կառավարության որոշում կետ 111, 113) ՍՆԻՊ 1.04.03-85* մաս II, հետև հիման վրա հաշվի առնելով օբյեկտի նշանակությունը, կոնստրուկտիվ բնութագիրը, ընդհանուր մակերեսը: Օբյեկտի ընդհանուր կոմպլեքսի շինարարության նորմատիվ տևողությունը ծրագրվում է 36,0 ամիս շինարարական աշխատանքների կատարման համար թույլատրման տրամադրման օրվանից:

1.3.3 Նախատեսվող աշխատանքների կազմակերպում

Ելնելով առկա պայմաններից շինությունները բացի շինարարական նորմերով տրված անվտանգության հրահանգներից, անհրաժեշտ է կազմակերպել և աշխատանքների կատարման նախագծում արտացոլել անվտանգության նորմերի անհատական մոտեցումներ հատկապես կապված կռունկի գործողության գոտում կատարվելիք շինմոնտաժային աշխատանքների վերաբերյալ:

Բոլոր տիպի շինմոնտաժային աշխատանքները պետք է կատարել պահպանելով շինարարական նորմաները, կանոնները, ստանդարտները և նախագծի տեխնիկական պայմանները:

Շինարարության իրականացման որակի չափանիշները հսկվում են տեխնիկական հսկողություն իրականացնող մարմնի կողմից:

Շինհրապարակը կազմակերպելիս պետք է ղեկավարվել հակահրդեհային անվտանգության վարչության կողմից տրված հրահանգներով:

Շինհրապարակը կոմպլեկտավորվում է հակահրդեհային ինվենտարով:

Շինարարության ընթացքում անհրաժեշտ է կատարել միջոցառումներ զերծ պահելու շրջակա միջավայրը աղտոտումից, թունավոր արտաթորումներից:

Հետիոտների անվտանգությունը ապահովելու նպատակով շինհրապարակը անհրաժեշտ է ցանկապատել թիթեղով:

Հողային աշխատանքների իրականացման ընթացքում պայթեցման աշխատանքներ չեն նախատեսվում:

1.3.4 Առաջարկություններ օբյեկտի շինարարության կազմակերպման վերաբերյալ

Շինարարությունը ենթադրվում է իրականացնել կապալային եղանակով: Գլխավոր կապալառու կազմակերպությունը որոշվելու է մրցույթով:

Մասնաշենքերի միացումը արտաքին ինժեներական ցանցերին կկատարվի մասնագիտացված շինմոնտաժային կազմակերպությունների կողմից:

Շենքերի, ավտոճանապարհների, հրապարակների և մայթերի կառուցումը կկատարվի մասնագիտացված շինմոնտաժային կազմակերպությունների կողմից:

Շինմոնտաժային աշխատանքների իրականացման տեխնոլոգիայի տեսանկյունից շինարարությունը կարելի է իրականացնել ավանդական եղանակներով՝ կիրառելով շինարարական կազմակերպության սեփական շինարարական մեքենաները և մեխանիզմները, իսկ բացակայության դեպքում, վարձակալել դրանք այլ կազմակերպություններից:

Ժամանակավոր շինությունների, վերամբարձ կռունկի, պահեստավորման մակերեսների տեղակայումը պատկերված է շինարարական գլխավոր հատակագծի վրա:

Առաջարկվում է հնարավորինս օգտագործել գույքային շարժական շինություններ:

Ժամանակավոր շինությունների ցանկը և դրանց տեղակայումը ցանկալի է լրացուցիչ ճշտվեն տեղում և համաձայնեցվեն պատվիրատուի հետ:

1.3.5 Առաջարկություններ օբյեկտի շինարարության մատակարարման կազմակերպման վերաբերյալ

Շինարարության նյութատեխնիկական մատակարարումը նախատեսվում է շինարարական ինդուստրիայի ձեռնարկություններից և գլխավոր կապալառու կազմակերպության արտադրական բազայից: Շաղախը և բետոնը կառաքվեն Ծաղկաձոր քաղաքի մոտակա բետոնաշաղախային հանգույցներից մասնագիտացված տրանսպորտային միջոցներով:

Առաքումը ծրագրվում է այնպիսի պարբերականությամբ, որ ապահովվի աշխատանքների անընդհատությունը:

Առաջարկվում է շինարարության նյութատեխնիկական մատակարարման հետևյալ սխեման.

- Առանձին ամրանային ձողերը և հիմնակմախքները, մետաղական կոնստրուկցիաները, մոնտաժային իրերն ավտոմոբիլային փոխադրամիջոցներով բերվում են անմիջականորեն շինարարական հրապարակ, որտեղ կատարվում է դրանց պահեստավորում և տեղադրում,
- Բետոնային խառնուրդը միաձույլ բետոնե և երկաթբետոնե կոնստրուկցիաների համար, ինչպես նաև շաղախը շարվածքի համար առաքվում են անմիջապես շինհրապարակ ավտոբետոնախառնիչներով և շաղախատարներով,
- Հարդարման նյութերը կարող են առաքվել ինչպես անմիջապես շինհրապարակ, այնպես էլ շինարարական կազմակերպության բազա՝ հետագա առաքման նպատակով:

Փոխադրամիջոցների և շինարարական մեքենաների տեխնիկական սպասարկումը և լիցքավորումը իրականացվելու է շինհրապարակից դուրս մասնագիտացված կետերում: Տարածքում քայուղեր և վառելանյութ չի պահեստավորվելու :

Շինարարությունը կիրականացվի մասնագիտացված կազմակերպության կողմից :

ԱՇԽԱՏԱՆՔԻ ԿԱԶՄԱԿԵՐՊՈՒՄ

1. Աշխատանքների բնույթից ելնելով^ա բանվորական բրիգադները ձևավորվում են որպես բազմապրոֆիլ կամ մասնագիտացված:
2. Բազմապրոֆիլ բրիգադները նպատակահարմար է կազմավորել խոշորացված (ընդհանրացված) տիպի ավարտուն շինարարական արտադրանքի, աշխատանքների ընդհանրացված փուլի« կոնստրուկտիվ հանգույցի ստեղծման նպատակով:
3. Բրիգադների քանակական և մասնագիտական - որակական կազմը սահմանվում է աշխատանքների ծրագրված ծավալների« աշխատատարության և աշխատանքների կատարման ժամկետների հիման վրա:

ԱՇԽԱՏԱՆՔԻ ՊԱՇՏՊԱՆՈՒԹՅՈՒՆ

1. Բանվորների աշխատանքի պաշտպանությունը ապահովվելու է անհատական պաշտպանության միջոցների կիրառմամբ (հատուկ արտահագուստ, կոշիկ) համալիր պաշտպանության միջոցառումների կատարումով (ցանկապատում, լուսավորում, օդափոխում, պաշտպանիչ և արգելակիչ սարքեր և հարմարանքներ և այլն), սանիտարակենցաղային շինություններով և սարքավորումներով^բ գործող նորմերին և կատարվող աշխատանքների բնույթին համապատասխան
2. Շինմոնտաժային աշխատանքների կատարման ընթացքում պահպանվելու են շինարարությունում անվտանգության տեխնիկայի վերաբերյալ շինարարական նորմերի և կանոնների պահանջները:
3. Աշխատանքի պաշտպանության^գ անվտանգության տեխնիկայի« արտադրական սանիտարահիգիենիկ միջոցառումների և հակահրդեհային անվտանգության վերաբերյալ անց է կացվելու հրահանգում: Շինմոնտաժային աշխատանքների կատարման ընթացքում պահպանվելու են շինարարությունում անվտանգության տեխնիկայի վերաբերյալ շինարարական նորմերի և կանոնների պահանջները:
4. Բանվորների անվտանգության տեխնիկայի ուսուցման« հրահանգման ժամանակին և որակով անցկացման« անհատական պաշտպանական միջոցների վիճակի և կիրառման« արտադրական անվտանգության և արտադրական սանիտարահիգիենիկ

անվտանգության հետ կապված բոլոր միջոցառումների կատարման հսկողությունը վերապահվում է աշխատանքներն իրականացնող կազմակերպությանը:

1.3.6 Կադրային ապահովում և շինտեխնիկա

Շինարարությունում աշխատողների ընդհանուր թիվը՝ 138 մարդ, որից

Ինժիներատեխնիկական անձնակազմ - 8 մարդ

Հիմնական շինարարական տեխնիկայի պահանջարկը որոշվում է աշխատանքների ծավալների, մեխանիզմների և մեքենաների միջին արտադրողականության և աշխատանքների կատարման ընտրված եղանակների հիման վրա: Հիմնական մեքենաների և մեխանիզմների անվանացանկը բերված է ստորև:

ՇԻՆԱՐԱՐՈՒԹՅԱՆ ՀԱՄԱՐ ՊԱՀԱՆՋՎՈՂ ՀԻՄՆԱԿԱՆ

ՄԵՔԵՆԱՆԵՐԻ ՈՒ ՄԵԽԱՆԻԶՄՆԵՐԻ ԱՂՈՒՍՅԱԿ

Հ/Հ	ԱՆՎԱՆՈՒՄԸ	ՄԱԿՆԻՇԸ	ՉԱՓՄԱՆ ՄԻԱՎՈՐ	ՔԱՆԱԿԸ
1	Բուլդոզեր	CAT C6.3	հատ	1
2	Թրթուրավոր էքսկավատոր	Hyundai R 200 LC	հատ	1
3	Թրթուրավոր էքսկավատոր փխրեցնող	Hyundai R 380 C 9 SH	հատ	1
4	Աշտարակային կրունկ QTZ 63 – սլաքի երկարությունը – 50.00 մ – կեռիկի բարձրությունը - 44.00 մ – բեռնունակությունը - 6-1.3տ	Dahan 5013	հատ	1
5	Ավտովերհան-22	MA3	հատ	1
6	Ավտոբետոնախառնիչ	ABC	հատ	2
7	Բեռնամուղ պոմպ	Volvo FM12	հատ	2
8	Կողավոր ավտոմեքենա		հատ	3
9	Ավտոինքնաթափ 25տ	KMA3	հատ	3

Շինարարական տեխնիկայի համար համապատասխան վառելիքի լիցքավորումը և յուղումը կիրականացվի շինհրապարակից դուրս լցակայաններում կամ մասնագիտացված սպասարկման կետերում:

1.3.7 Նյութերի և բնառեսուրսների օգտագործում

Շինարարական նյութերից օգտագործվելու է ցեմենտ, մետաղական ամրաններ եւ այլ կոնստրուկցիաներ, ապակի, փայտ, սրբատաշ եւ կոպտատաշ քարե շար, երեսպատման նյութեր եւ այլն: Բնառեսուրսներից օգտագործվելու է միայն ջուր՝ աշխատանքային հարթակի ջրցանի, հանված գրունտի եւ ստացվող ավազի ու խճի խոնավացման, ինչպես նաեւ շինարարական անձնակազմի խմելու եւ կենցաղային նպատակների համար:

Հիմնական թափոնատեսակը, որը կառաջանա շինարարական աշխատանքերի ընթացքում, կենցաղային աղբն է ամսեկան մեկ մարդու հաշվարկով 7 կգ $138 \times 7 \times 36 / 1000 = 34.8$ տ եւ շինարարական աղբն է 480 խմ ծավալով: Շինարարական աղբը ամբողջությամբ տեղափոխվելու է տեղական ինքնակառավարման մարմինների կողմից հատկացված վայր: Առաջացած կենցաղային աղբը կտեղափոխվի աղբահավաք ծառայության կողմից:

- a) Շինանձնակազմի կենցաղային և տնտեսական ջրածախսը որոշվում է հետևյալ բանաձևով՝

$$W_{\text{է.ի.}} = (n \times N + n_1 \times N_1) \times T, \text{ որտեղ}$$

n – ԻՏ աշխատողների, ծառայողների թվաքանակն է՝ 8 մարդ

N – ԻՏԱ ջրածախսի նորմատիվն է՝ 0.016 մ³օր/մարդ

n_1 – սպասարկող աշխատողների թվաքանակն է՝ 130 մարդ

N_1 – սպասարկողների ջրածախսի նորմատիվն է՝ 0.025 խմ.օր/մարդ

T – աշխատանքային օրերի թիվն է՝ 1080 օր

$$W_{\text{խ.տ.}} = (8 \times 0.016 + 130 \times 0.025) \times 1080 = 3648 \text{ խմ/շին. ժամ.}:$$

b) Ջրցանի համար օգտագործվող ջրի ծախսը որոշվում է հետևյալ կերպ՝

$$U_1 = S_1 \times K_1 \times T \times D, \text{ որտեղ՝}$$

S_1 – ջրվող տարածքի մակերեսը, 1800 քմ,

K_1 – 1 մ² օրական ջրցանի նորմը, 0.0015 խմ,

T – ջրցանի ժամանակահատվածը օրերով, 720

D – ջրցանման քանակը օրվա ընթացքում – 2;

$$U_1 = 1800 \times 0.0015 \times 720 \times 2 = 3888 \text{ խմ/շին. ժամ.}$$

Ընդամենը ջրօգտագործումը կկազմի 7536 խմ/շին. ժամ:

Համալիրի ջրամատակարարումը և ջրահեռացումը իրականացվելու է համաձայն տեխնիկական պայմանի: Ջրամատակարարումը նախատեսվում է Մաքրավանի ջրաղբյուրից, ջրահեռացումը Սարալանջի փողոցով անցնող $D=400$ մմ կոյուղատար:

Շինարարության փուլում ջրցանման համար անհրաժեշտ ջուրը կբերվի պայմանագրային հիմունքներով՝ ավտոցիստեռներով: Շինարարության փուլում աշխատողների կոմունալ կենցաղային պայմանները կապահովեն տեղադրվելով բիոզուգարաններ, խմելու ջուրը կմատակարարվի տարաներով:

Գազամատակարարումը 280 խմ/ժամ ծախսով կիրականացվի Հրազդան-2 ԳԲԿ-ն սնող $D=350$ մմ կողմնատար գազատարից:

Համալիրում նախատեսվում է իրականացնել անհատական օդափոխման և ջեռուցման համակարգ որոնց արտաքին բլոկները նախատեսվում է քողարկել հատուկ դրանց համար նախատեսված խորշերում և համապատասխան ձայնամեկուսիչ նյութերի օգտակործմամբ նախատեսվում է ապահովել աղմուկի ցածր մակարդակ:

2. ԱՆԽԱՏԵՍՎՈՂ ԳՈՐԾՈՒՆԵՈՒԹՅԱՆ ՏԱՐԱԾՔԻ, ԱՅԴ ԹՎՈՒՄ՝ ՇՐՋԱԿԱ ՄԻՋԱՎԱՅՐԻ ՀԱՄԱՌՈՏ ՆԿԱՐԱԳԻՐԸ ԵՎ ԻՐԱԴՐՈՒԹՅԱՆ ՄԽԵՄԱՆ

2.1 ՖԻԶԻԿԱԱՇԽԱՐՀԱԳՐԱԿԱՆ ՊԱՅՄԱՆՆԵՐԸ

Հետազոտվող տարածքը գտնվում է Ծաղկաձոր քաղաքի հյուսիս-արևելյան հատվածում՝ գոյություն ունեցող «Աղ ու Հաց» ռեստորանային համալիրից դեպի արևմուտք՝ անմիջապես հարևանությամբ, Սարալանջի փողոց 52 հասցեում և իրենից ներկայացնում է չկառուցապատված տարածք: Հեռավորությունը ռեստորանային համալիրից և հարևանությամբ գտնվող շենքերից կազմում է 7մ:

Գեոմորֆոլոգիական տեսակետից Գեոմորֆոլոգիական տեսակետից ուսումնասիրվող տարածքը գտնվում է Ծաղկունյաց լեռների հարավ-արևելյան լեռնաճյուղավորություններից մեկում, Մարմարիկ գետի աջ վտակը հանդիսացող Տանձաղբյուր գետակի ստորին հոսանքի ավազանում, գետակի հովտի ձախ թևում, գետից 100-120 մետր դեպի հյուսիս հեռավորության վրա, դեյուվիալ թեք լանջին՝ հյուսիսից-հարավ անկումով, որտեղ ռելիեֆի բացարձակ նիշերը տատանվում են 1740-1751 մետրերի սահմաններում:

Հիդրոերկրաբանական տեսակետից ուսումնասիրվող տարածքը գտնվում է ջրային գլխավոր երակը հանդիսացող Տանձաղբյուր գետի միջին հոսանքի հովտի ձախ թևում, թեք դեյուվիալ լանջի ստորոտում՝ գետի հովտի առաջին դարավանդի եզրային սահմաններում և գետից գտնվում է 110-120 մետր հեռավորության վրա:

Տեղամասում առկա են գրունտային ջրեր, որոնք ունեն ընդհանուր տարածում և սնուցվում են մթնոլորտային տեղումների և ձնհալի հաշվին: Մինչև 30-35 մետր փորված հորատանցքերով գրունտային ջրերի հորիզոնը հատվել է 2,8-8,6 մետր խորություններում և կայունացել 2,5-8,5 մետր խորություններում:

Համաձայն ունեցած ֆոնդային նյութերի տվյալների՝ բնածին գրունտային ջրերի առավելագույն բարձրացումը կարելի է ընդունել 0,5 մետր բարձր ֆիքսված մակարդակից:

Տեկտոնական տեսակետից տարածաշրջանի առավել խոշոր տեկտոնական կառուցվածքը դա Մարմարիկի խորը տեղադրման խզվածքն է, որը դիտվում է Մարմարիկ գետի ամբողջ երկայնքով: Խզվածքի ուղեգծի երկարությամբ առանձնացվում են վերին կավճի ու պալեոգենի նստվածքային ապարների խոշոր շերտերը:

Տարածաշրջանի սեյսմիկ ակտիվությունը և այլ վտանգավոր երկրաբանական երևույթները անմիջական կապ ունեն ուսումնասիրվող տարածքն ընդգրկող և հարող ակտիվ խզումային գոտիների-բեկվածքների հետ: Դրանցից ամենամոտը Գառնիի բեկվածքն է, որն ունի 290 կմ ընդհանուր երկարություն և գտնվում է Ծաղկաձորից 12 կմ դեպի հարավ-արևմուտք: Հաջորդը Փամբակ-Սևան-Սյունիքի բեկվածքն է, որը գտնվում է Ծաղկաձորից 20 կմ դեպի հյուսիս-արևելք, ունի շուրջ 490 կմ երկարություն և հանդիսանում է ՀՀ տարածքի ամենախոշոր ակտիվ բեկվածքը: Մյուսը Գեղամայի բեկվածքն է, որն ունի

մոտ 50 կմ երկարություն և ձգվում է Գեղամա հրաբխային բարձրավանդակի ջրբաժանային մասով:

Ֆիզիկաերկրաբանական վտանգավոր երևույթներ ինչպիսիք են կարստը, սողանքը, քարաթափությունը, փլուզումը և այլն, որոնք կարող են բացասական ազդեցություն ունենալ ուսումնասիրվող տեղամասում նախագծվող կառույցների վրա՝ բացակայում են:

ՀԱՄԱՅՆՔԻ ՍՈՑԻԱԼՏՆՏԵՍԿԱՆ ՆԵՐԿԱ ՎԻՃԱԿԻ ԲՆՈՒԹԱԳԻՐԸ

Ծաղկաձոր համայնքի վարչական տարածքը կազմում է 4կմ²: Ծաղկաձոր համայնքի բնակչությունը է 1589 մարդ: Քաղաքը տեղակայված է Ծաղկունյաց լեռնաշղթայի հյուսիս-արևելյան ճյուղավորման Թեղենիս լեռան (2846մ) արևելյան լանջին և ընդգրկում է Տանձաղբյուր գետի ավազանը (ծովի մակերևույթից 1830-2000մ բարձրության վրա): Ռելիեֆը բարդ է:

Երևանի հետ կապված է բարեկարգ ասֆալտապատ մայրուղով: Ռեսուրսների հիմնական տեսակներն են ռելիեֆային և պատմամշակութային ռեսուրսները, անտառային ֆոնդի հողերը:

Համայնքում գերիշխող են հանգստի կազմակերպման, սպորտի, տուրիզմի, առողջարարական և սպասարկման ծառայությունները: Ծնորհիվ կազդուրիչ անտառների և բուժիչ կլիմայի, գեղատեսիլ բնապատկերների և լեռնագրական պայմանների առանձնահատկությունների, Ծաղկաձորը համարվում է հանրապետության ամբողջ տարի գործող կարևորագույն հանգստավայրերից մեկը և, ՀՀ կառավարության 2006 թվականի փետրվարի 1-ի N95-Ա որոշմամբ այն հայտարարված է որպես Զբոսաշրջային կենտրոն:

2.2 ԲՆԱՎԼԻՄԱՅԱԿԱՆ ՊԱՅՄԱՆՆԵՐԸ

Ծաղկաձորը գտնվում է բարձրադիր լեռնային գոտում: Ձմռանը կլիման նույնպես է: Գտնվելով չոր մերձարևադարձային գոտում՝ տարածքի կլիման բնութագրվում է որպես բարձրլեռնային հատուկ՝ չափավոր տաք, համեմատաբար խոնավ ամառով և չափավոր ցուրտ, անհողմ, ձյունառատ ձմեռով: Տեղումների տարեկան քանակը 689 մմ է:

Օդը մշտապես չոր է, այդ պատճառով ցրտերը այնպես էլ ուժեղ չեն զգացվում: Տարեկան միջին ջերմաստիճանը +5.6, բացարձակ նվազագույնը -31.5, իսկ առավելագույնը +35: Տարածքում գերակշռում են արևմտյան քամիները:

Օդի հարաբերական տարեկան միջին խոնավությունը 72:

Շրջանի օդերևութաբանական պարամետրերը ըստ «Հրազդանի» օդերևութաբանական կայանի տվյալների բերված է ստորև աղյուսակներում «Շինարարական կլիմայաբանություն ՀՀՇՆ 22-01-2024» տվյալների համաձայն:

ԳՆԱՀԱՏՄԱՆ ՀԱՇՎԵՏՎՈՒԹՅՈՒՆ

Աղյուսակ 3.1. Մթնոլորտային օդի միջին ջերմաստիճանը

Օդերև-ութաբ. կայանը	Միջին ջերմաստիճանը ըստ ամիսների, C°												Միջին տարեկան	Բացարձակ նվազագույն	Բացարձակ առավելագույն
	1	2	3	4	5	6	7	8	9	10	11	12			
Հրազդան	-7.8	-6.1	-1.5	5.2	10.3	14.1	17.4	17.4	13.7	7.6	1.3	-4.8	5.6	-31.5	35.0

Աղյուսակ 3.2. Օդի հարաբերական խոնավությունը

Օդերև-ութաբ. կայանը	Օդի հարաբերական խոնավությունը ըստ ամիսների, %												Միջին տարեկան	Ամենացուրտ ամսվա օդի հարաբերական խոնավությունը, %		Ամենատաք ամսվա օդի հարաբերական խոնավությունը, %	
	1	2	3	4	5	6	7	8	9	10	11	12		Միջին ամսական	Միջին ամսական ժ. 15-ին	Միջին ամսական	Միջին ամսական ժ. 15-ին

Աղյուսակ 3.3. Մթնոլորտային տեղումները և ձնածածկույթը

Բնակավայրի անվանումը	Տեղումների քանակը միջին ամսական / օրական առավելագույն, մմ												Տարեկան	Տեղումների քանակը նոյեմբեր-մարտ ամիսներին, մմ	Տեղումների քանակը ապրիլ-հոկտեմբեր ամիսներին, մմ
	Ըստ ամիսների														
	1	2	3	4	5	6	7	8	9	10	11	12			
Հրազդան	46	55	66	88	100	66	45	30	33	61	52	47	689	266	423
	40	47	45	52	52	42	50	42	49	64	49	34	64		

ԳՆԱՀԱՏՄԱՆ ՀԱՇՎԵՏՎՈՒԹՅՈՒՆ

Աղյուսակ 3.4. Քամու պարամետրերը

Բնակավայրի, օդերևութաբանական կայանի անվանումը	Ամիսներ	Կրկնելիություն, % /միջին արագություն, մ/վրկ ըստ ուղղությունների								Անդրրի կրկնելիությունը, %	Միջին ամսական արագությունը, մ/վ	Գերակշռող արագությունը հունիս-օգոստոս ամիսներին	Միջին արագություններից նվազագույնը ըստ ուղղությունների հունիսին, մ/վ	Գերակշռող արագությունը դեկտեմբեր-փետրվար ամիսներին	Միջին արագություններից առավելագույնը ըստ ուղղությունների հունվարին, մ/վ
		Հյուսիսային (Հս)	Հյուսիսարևելյան (ՀսԱրլ)	Արևելյան (Արլ)	Հարավարևելյան (ՀվԱրլ)	Հարավ (Հվ)	Հարավարևմտյան (ՀվԱրմ)	Արևմտյան (Արմ)	Հյուսիսարևմտյան (ՀսԱրմ)						
1	2	3	4	5	6	7	8	9	10	11	12	13	14	15	16
Հրազդան	Հունվար	2	5	11	4	19	39	18	2	27	1.9	Արլ	2.9	Արմ	2.4
		2.3	2.4	2.0	1.4	1.9	2.3	2.4	1.7						
	Ապրիլ	4	14	19	6	13	21	20	3	15	2.1				
		2.3	2.7	2.2	1.8	1.9	2.3	2.4	2.0						
	Հուլիս	8	45	35	2	2	3	4	1	7	2.8				
		3.5	3.2	2.9	1.9	2.0	1.9	2.4	2.2						
	Հոկտեմբեր	3	12	23	6	11	20	22	3	26	1.7				
		2.0	2.2	2.0	1.7	1.8	2.1	2.2	2.0						

2.3 Օդային ավազան

Մթնոլորտային օդի աղտոտվածությունը վերահսկվում է ՀՀ ՇՄՆ «Հիդրոօդերևութաբանության և մոնիտորինգի կենտրոն» ՊՈԱԿ կողմից:

Օաղկաձոր

Օաղկաձոր քաղաքում կատարվում են փոշու, ծծմբի և ազոտի երկօքսիդների դիտարկումներ: Քաղաքում գործում է 14 դիտակետ և 1 դիտակայան: 2022 թվականին Օաղկաձոր քաղաքի մթնոլորտային օդում որոշված միացությունների միջին տարեկան կոնցենտրացիաները չեն գերազանցել համապատասխան ՄԹԿ-ները:

Նախորդ տարվա համեմատությամբ 23%-ով աճել է փոշու, 19%-ով՝ ազոտի երկօքսիդի, 3%-ով՝ ծծմբի երկօքսիդի կոնցենտրացիաները:

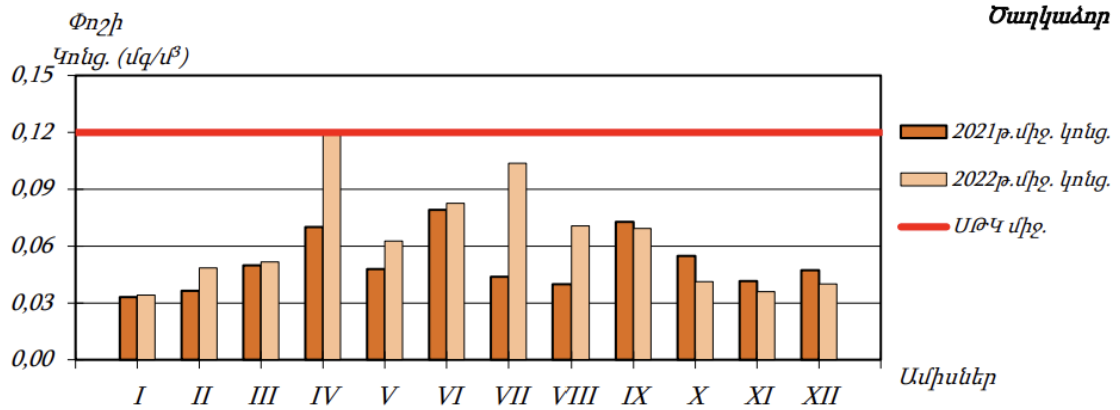

Գծապատկեր 43. Օաղկաձոր քաղաքի մթնոլորտային օդում փոշու միջին ամսական կոնցենտրացիայի փոփոխությունը 2021-2022 թթ.

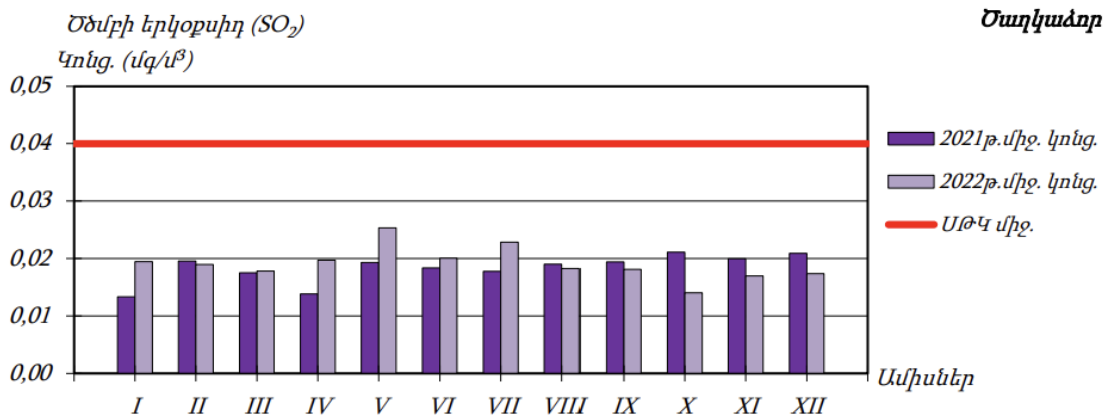

Գծապատկեր 44. Օաղկաձոր քաղաքի մթնոլորտային օդում ծծմբի երկօքսիդի միջին ամսական կոնցենտրացիայի փոփոխությունը 2021-2022 թթ.

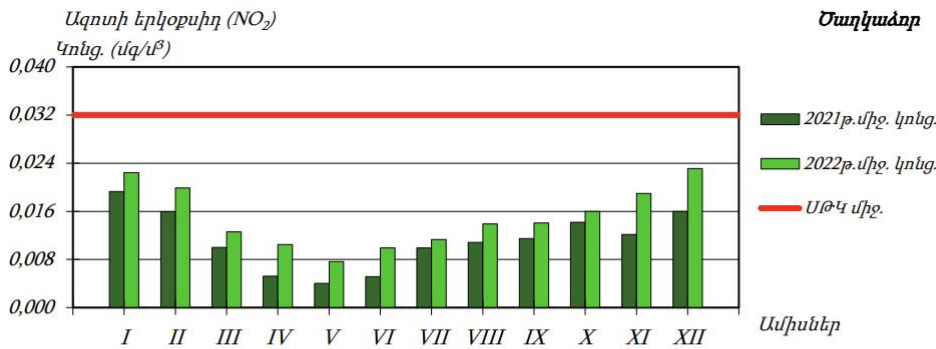

Գծապատկեր 45. Մաղկաձոր քաղաքի մթնոլորտային օդում ազոտի երկօքսիդի միջին ամսական կոնցենտրացիայի փոփոխությունը 2021-2022 թթ.

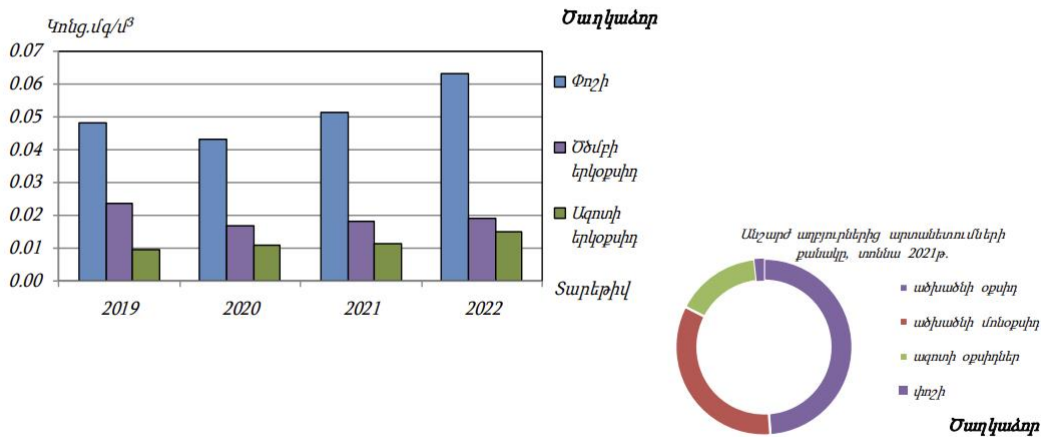

Գծապատկեր 46. Մաղկաձոր քաղաքի մթնոլորտային օդում աղտոտիչների միջին տարեկան կոնցենտրացիայի փոփոխությունը և անշարժ աղբյուրներից վնասակար նյութերի արտանետումները

2.3 Ջրային ռեսուրսներ

«Կախված տեղանքի առանձնահատկություններից՝ յուրաքանչյուր ջրավազանային կառավարման տարածքի ջրի որակի ապահովման նորմերը սահմանելու մասին» ՀՀ կառավարության 2011 թվականի հունվարի 27-ի N 75-Ն որոշմամբ ՀՀ-ում մակերևութային ջրերի որակի գնահատման համակարգը ջրի քիմիական որակի յուրաքանչյուր ցուցանիշի համար տարբերակում է կարգավիճակի հինգ դաս՝ «գերազանց» (1-ին դաս), «լավ» (2-րդ դաս), «միջակ» (3-րդ դաս), «անբավարար» (4-րդ դաս) և «վատ» (5-րդ դաս): Ջրի քիմիական որակի ընդհանրական գնահատականը ձևավորվում է վատագույն որակ ցուցաբերող ցուցանիշի դասով:

ՀՀ տարածքում ջրերի կառավարումը կատարվում է 6 գետավազանային կառավարման տարածքների միջոցով:

ՀՀ տարածքում ջրային ռեսուրսների ֆոնային աղտոտվածությունը նույնպես պարբերական մոնիթորինգի է ենթարկվում ՀՀ շրջակա միջավայրի նախարարության «Հիդրոոդերևութաբանության և մոնիթորինգի կենտրոն» ՊՈԱԿ-ի կողմից, որի տվյալները (վերջին տարեկան տեղեկանք) ամփոփ տեղեկանքից բերված են ստորև:

Հրազդանի ջրավազանային կառավարման տարածք

Նախատեսվող գործունեության իրականացման տարածքը տեղակայված է Հրազդանի ջրավազանային կառավարման տարածքում:

Համայնքի սահմանում հոսում է լեռնային Ծաղկաձոր (Տանձաղբյուր) գետակը, որը գետաբերանի մոտ առաջացնում է լայնատարած գետահովիտ և թափվում Մարմարիկ գետը:

Ստորև ներկայացվում է Ծաղկաձոր (Տանձաղբյուր) գետի որակի մոնիթորինգի տվյալները, ըստ ՀՀ Շրջակա միջավայրի նախարարության «Հիդրոոդերևութաբանության և մոնիթորինգի կենտրոն» ՊՈԱԿ-ի կայքէջում ներկայացված 2022թ տեղեկագրի տեղեկատվության:

Ծաղկաձոր գետի ջրի որակը Ծաղկաձոր քաղաքից վերև գնահատվել է «անբավարար» (4-րդ դաս)՝ պայմանավորված մանգանով, Ծաղկաձոր քաղաքից ներքև՝ «վատ» (5-րդ դաս)՝ պայմանավորված՝ ամոնիում իոնով և մանգանով:

Նախատեսվող գործունեությունը ջրային ավազանի աղտոտվածությունը չի ավելացնի, քանի որ նախատեսված են անհրաժեշտ միջոցառումներ հնարավոր ազդեցությունների նվազեցմանն ուղղված:

2.4 Հողերի նկարագիրը

Հողերը

Տարածաշրջանում հանդիպում են հողածածկի հետևյալ տիպերը.

- ❖ Բաց շագանակագույն խճաքարային տեղ-տեղ կարբոնատային ցեմենտացած
- ❖ Կիսաանապատային գորշ խճաքարային տեղ-տեղ կարբոնատային
- ❖ Պլեոհիդրոմորֆ կապակցված մնացորդային ալկալիացած աղակալած:

2.5 Հիմնային աշխատանքներ

Նախատեսվող գործունեության նախագիծը ենթադրում է նաև հիմքերի փորման աշխատանքների իրականացում: Ե/բ հիմքերի տեղադրման համար կատարվելու է մոտ 18400 խմ ընդհանուր ծավալով փորման աշխատանքեր հանվող 15200 խմ ծավալով զանգվածը կտեղափոխվի Ծաղկաձորի քաղաքապետարանի կողմից օրենքով սահմանված կարգով հատկացված վայր, մնացած մասը՝ կարճաժամկետ կապահվի շինարարական հրապարակում և կօգտագործվի որպես հետլիցք:

2.6 Կենսաբազմազանությունը

Քաղաքին հարակից են Հրազդանի անտառտնտեսության Ծաղկաձորի անտառպետության անտառային էկոհամակարգերը՝ չափավոր չորային կաղնուտաբոխուտային լայնատերև խառը անտառներով ու հետանտառային նոսրաանտառներով, որտեղ գերակշռող ծառատեսակը Կաղնի խոշորատեղն է (*Quercus macranthera*): Քաղաքի շրջակա անտառներում աճում են նաև բոխի, հացենի, թխկի, լորենի, սոճի, թեղի, ալոճենի, մասրենի, հաղարջենի, ազնվամորի և այլ ծառաթփային բուսատեսակներ: Քաղաքին հարակից անտառներում հանդիպում են նաև վայրի տանձենու (*Pyrus sp.*, *P. georgica*, *P. communis*) և խնձորենու (*Malus silvestres*) զգալի գերակշռությամբ անտառային որոշ հատվածներ:

Բուն քաղաքն իրենից ներկայացնում է հետանտառային տափաստանացված լանդշաֆտ, որի անմշակ տարածքները ներկայացնում են տարախոտահացազգային, նեղատերև փետրախոտով, ցորնուկներով, թիթեռնածաղկավորների տարախոտով, հացազգիներով և բոշխերով պատված բուսական համակեցություններով:

2.7 Բուսական աշխարհ

Ծաղկաձորի գետավազանի բուսական ծածկույթն ունի որոշակի բարձրունքագոտիական տարբերակում: Այստեղ կարելի է հանդիպել տափաստանային, նոսրանտառային, անտառային և մարգագետնային բուսականության տիպերը, դրանց բազմաթիվ ենթատիպերն ու անտրոպոգեն տարբերակները:

Ներկայացվող տարածքը գտնվում է Ծաղկաձորի գետավազանի 1740-1800մ բարձրությունների սահմաններում՝ միջին լեռնային գոտու չափավոր խոնավ, տափաստանացված անտառմարգագետնային գոտում:

Այստեղ կերհանդակներն ունեն երկրորդական ծագում, առաջացել են ոչնչացված անտառների տեղերում՝ բացատներում: Հանդիպում են ինչպես տափաստանային, այնպես էլ մարգագետնային բուսական տիպեր, որոնք հիմնականում օգտագործվում են որպես խոտհարքներ: Կերհանդակների բերքատվությունը և կերային արժեքը բարձր են: Օգտագործվում են որպես գարնան-աշնան արոտավայրեր:

Ծաղկաձորի գետավազանը իրենից ներկայացնում է որոշակիորեն փակ ավազան և քանի որ, այստեղ առկա են հանքային ջրերի ռեսուրսներ, այս հատվածի անտառները համեմատաբար խոնավ են և ավելի պահպանված՝ քան գետավազանի այլ տարածքներում:

Ծաղկաձոր քաղաքի բուսականությունը իրենից ներկայացնում է հացազգիների գերակշռությամբ լեռնատափաստանային տարախոտեր /Ոգնախոտ Վորոնովի (*Dactylis Woronovii*), Սեզ տափաստանային (*Phleum phleoides*), Դաշտավուկ սոխուկավոր (*Poa bulbosa*) Կելերիա սանրաձև (*Koeleris cristata*) Յորնուկ ցցամազ (*Bromus squarrosus*), Շյուղախոտ ակոսավոր (*Festuca sulcata*) և այլն/, մասամբ մերձալպյան բարձրախոտերի /իշառվույտ նեապոլիտանական (*Melilotus neapolitanus*), Եղինջ երկտուն (*Urtica dioica*), Ծվծվուկ կտրտված (*Silene multifida*) և այլն/ մասնակցությամբ: Հողաբուսաշերտի հաստությունը 20-30 սմ է: Նշված տափաստանացված տարածքում առանձնանում են սոճու (*Pinus hamata*), վայրի տանձենու (*Pyrus communis*) և ինձորենու (*Malus silvestres*), կաղնու (*Quercus macranthera*) տարբեր հասակի ծառեր և, տեղ-տեղ նաև մասրենու (*Roza*) ու ալոճենու (*Crataegus*) թփեր:

Բույսերի վեգետացիան սկսում է մայիսի սկզբներին: Այստեղ միամյա բույսեր շատ քիչ են հանդիպում, հիմնականում բազմամյա բույսեր են և առանձնանում են շատ արագ վեգետացիոն ժամանակահատվածով՝ հասցնելով ծաղկել ու պտուղ տալ շատ կարճ ժամկետներում: Մայիսի առաջին տասնօրյակին, տերևների և ցողունների կանաչ ֆոնի վրա առանձնանում են Պապլոր հայկականը (*Muscari armeniacum*) և Գնարբուկ գարնանայինը (*Primula veris*): Սոխուկավոր բույսերից հետո այս գոտին պատվում է *Ranunculus-Շ*, *Myosotis-Շ*, *Veronica-Շ* ծաղիկների խայտաբղետ գույներով:

Ամռան կեսին ծաղկում են դաշտավուկները, բոշխերը, ինչպես նաև *Gentiana*, *Campanula*, *Carum*, *Taraxacum* և այլ թիթեռնածաղկավորներ, բարդածաղկավորներ և խաչածաղկավորներ:

Ծաղկաձոր քաղաքի բնակավայրի տարածքում տեղ-տեղ աչքի են ընկնում խիստ նոսր դասավորվածությամբ միայնակ, կամ խմբերով, կամ մացառուտների վերածված խոշորառէջ կաղնու (*Quercus macranthera*) ծառերը, որոնք մեծամասամբ հատված են և բնաշվային աճի

շնորհիվ վերականգնված: Առկա են նաև կորաբուն կեչի Լիտվինովի (*Betula litvinovii*) վեցաբուն մեկ ծառ և տեղ-տեղ աճող մաարենու (*Rosa canina*) ու սովորական կամ մահացու դափնյակի (*Daphne mezereum*) թփեր:

Մարզի տարածքում հանդիպող և անհետացման եզրին գտնվող բուսատեսակների վերաբերյալ տեղեկատվությունը վերցված է ՀՀ կառավարության 2010 թվականի հունվարի 29-ի N72-Ն որոշմամբ հաստատված ՀՀ բույսերի Կարմիր գրքից: ՀՀ Կոտայքի մարզում աճում են 54 տեսակի բույսեր, որոք գրանցված են ՀՀ բույսերի Կարմիր գրքում: Տարածքին բնորոշ, ՀՀ բույսերի Կարմիր գրքում գրանցված տեսակները բերված են աղյուսակում:

Հ/հ	Բուսատեսակների անվանումը		Պահպանության կարգավիճակ
	Լատիներեն	Հայերեն	
1	<i>Opopanax persicus</i>	Ճավշիր պարսկական	CR
2	<i>Sedum stoloniferum</i> Gmel.	Թանթանիկ ընծյուղակիր	VU
3	<i>Ophioglossum vulgatum</i> L.	Իժպլեզու սովորական	CR
4	<i>Najas minor</i> L.	Ջրահարս փոքր	VU
5	<i>Puccinellia grossheimiana</i>	Անողնուցուկ Գրոսհեյմի	EN
FUNGI – ՄՆԿԵՐ			
1	<i>Amanita muscaria</i> (L.) Pers	Ճանճասպան կարմիր	VU
2	<i>Boletus edulis</i> Bull	Սպիտակ սունկ, թնջուկ	VU
3	<i>Mutinus caninus</i>	Մուտինուս շնային	EN
4	<i>Ithyphallus ravenelii</i>	Մուտինուս Ռավենելի	DD
5	<i>Ithyphallus impudicus</i>	Թիակիկ սովորական, մորկեղ գարշահոտ	EN
6	<i>Strobilomyces floccopus</i>	Կոնասունկ փաթիլառտիկ	VU

Տարածքը երկար տարիներ ենթարկվել է անտրոպոգեն ազդեցությունների: Բուն տարածքում ՀՀ բույսերի և կենդանիների Կարմիր գրքերում գրանցված բուսատեսակներ կամ կենդանատեսակներ չկան:

2.8 Կենդանական աշխարհ

Ծաղկաձոր համայնքի և դրա շրջակայքի համար դիտարկվում են միայն ողնաշարավոր կենդանիները, քանի որ Գլխավոր հատակագծով նախատեսված աշխատանքները էական ոչ մի ազդեցություն չեն ունենա անողնաշարավոր կենդանիների վրա: Նկարագրվող տարածքում տարածված են միջին բարձրության (մինչև 1700 մ ծովի մակերևույթից բարձր) լեռնային տափաստաններին բնորոշ կենդանական աշխարհի ներկայացուցիչներ:

Տվյալ տարածքի դոմինանտ և բնորոշ տեսակներից կարելի է նշել Հայաստանում ամենուրեք տարածված *Crocidura* (սպիտակատամիկ), *Vulpes vulpes* L. (աղվես), *Cricetus auratus* Nat. (գերմանամուկ), *Microtus arvalis* Pall. (դաշտամուկ), *Perdix perdix* L. (կաքավ), *Grus grus* L. (կռունկ) և այլն:

Մարդու գործունեության հետ կապված բազմաթիվ պատճառներով (բուսականության վերացում, ռոտզում, ավտոճանապարհների և այլ գծային կառուցվածքների կառուցում, օգտակար հանածոների արդյունահանում և վերամշակում, որսագողություն և այլն), կենդանիների թիվը կրճատվել է և շարունակում է կրճատվել: Կենդանական աշխարհի պահպանության նպատակով դրանց զգալի մասը վերցված է հատուկ պահպանության տակ և գրանցված է Հայաստանի Հանրապետության կարմիր գիրք և Բնության Պահպանության Միջազգային Միության (ԲՊՄՄ) Կարմիր Գրքերում: Ստորև, աղյուսակում բերված են Կարմիր Գրքերում գրանցված կենդանիների տեսակները ըստ պահպանության կարգավիճակի (1–անհետացման վտանգի տակ գտնվող, հազվագյուտ, 2–անհետացող, կրճատվող):

Հ/հ	Կենդանիների անվանումը		Գրանցման Կարմիր գրքի անվանում	
	Լատիներեն	Հայերեն	ՀՀ	ԲՊՄՄ
1	<i>Vormela peregusna</i>	Հարավրուսական խայտաքիս	2	-
2	<i>Circaetus goiicus</i> Gmeelin	Եվրոպական օձակեր	1	-
3	<i>Circus gallicus</i>	Օձակեր արծիվ	2	-
4	<i>Lacerta oarva</i> Boulenger	Փոքրասիական մողես	1	-
5	<i>Rhinolophus Mehelyi</i>	Մեհելիի պայտաքիթ	1	-
6	<i>Barbastella leucomelas</i> Gretschmer	Ասիական լայնականջ չղջիկ	2	-
7	<i>Capra aegagrus erleben</i>	Բեզդարյան այծ	2	-
8	<i>Trachylepis septemtaeniata</i>	Առաջավորասիական մաբույա	1	-
9	<i>Elapha hohenackeri strauch</i>	Անդրկովկասյան սահնօձ	1	-
10	<i>Telescopus fallax iberus eichwaldi</i>	Կովկասյան կատվաօձ	1	-
11	<i>Zamenis hohenackeri</i>	Անդրկովկասյան սահնաօձ	1	-

2.9 Բուսական աշխարհի պահպանության միջոցառումները

Նոր կառուցապատվող տարածքների շինարարական աշխատանքների արդյունքում տեղի կունենա հողի բերրի շերտերի մասնակի վնասում (կառուցման փուլում), հողային զանգվածների փորման, հանման և տեղափոխման հետ կապված փոշու արտանետումներ: Շինարարական տեխնիկայի շահագործման հետևանքով առաջացած այրման արգասիքներ և աղմուկ: Ազդեցությունների նվազեցումը կարելի է ապահովել իրականացնելով մի շարք բնապահպանական միջոցառումներ և կազմակերպելով աշխատանքների մոնիթորինգ:

Հողածածկին պատճառված վնասները նվազագույնին հասցնելու նպատակով նախատեսված է իրականացնել հետևյալ միջոցառումները՝

- կառուցապատումից ազատ տարածքում նախատեսվում է իրականացնել կանաչապատում համաձայն կանաչապատման նախագծի:

- Կանաչապատումը կիրականացվի առաջնորդվելով ՀՀ կառավարության 2018թ փետրվարի 8-ի N 108-Ն որոշման դրույթներով:

Շինարարական աշխատանքների ընթացքում առաջացող 180 իսմ ծավալով հողի բերրի շերտը կկուտակվի տարածքում պահպանելու նպատակով: Հողի բերրի շերտի հանման, հանված բերրի շերտի պահպանումն ու օգտագործումը օգտագործումը իրականացվելու է համաձայն ՀՀ կառավարության 2017թ նոյեմբերի N1404 որոշման :

Շինարարական աշխատանքների ավարտից հետո նախատեսվում է տարածքի մաքրում աղբից, կեղտոտված բնահողից, վառելիքաքսուկային նյութերից: Շինարարական աղբը և մնացած թափոնները տեղափոխվելու են տեղական մարմինների կողմից հատկացված աղբավայրեր: Այդ նպատակով մինչև գործունեության սկսելը համայնքապետին կներկայացվի համապատասխան հայտ, կհամաձայնացվի աղբի և ավելացած գրունտի տեղափոխման վայրերը:

2.10 Կենդանական աշխարհի պահպանության միջոցառումներ

Ամենամեծ ազդեցությունը կարտահայտվի հողային աշխատանքների ժամանակ դրանց բների ոչնչացմամբ:

Կենդանական աշխարհի վրա հնարավոր ազդեցությունը նվազագույնի հասցնելու նպատակով ամենաինտենսիվ շինարարական աշխատանքները կիրականացվեն ձվադրման և բնադրման ժամանակաշրջանից (ապրիլ-մայիս) դուրս:

Ընդհանուր առմամբ, շինարարական աշխատանքները կկրեն լոկալ և ժամանակավոր բնույթ, ինչի շնորհիվ կենդանիներին հասցվող վնասը կլինի նվազագույն: Շինարարական աշխատանքների բնույթը և մասշտաբը այնպիսին են, որ նրանք իրենց փոքրածավալության պատճառով չեն կարող արգելել կենդանական աշխարհի ներկայացուցիչների սեզոնային միգրացիայի կամ ջուր խմելու ճանապարհները:

2.11 Բնության հուշարձաններ

ՀՀ Կոտայքի մարզի բնության հուշարձանների ցանկը ներկայացվել է համաձայն ՀՀ կառավարության 2008 թվականի օգոստոսի 14-ի «Հայաստանի Հանրապետության բնության հուշարձանների ցանկը հաստատելու մասին» N 967-Ն որոշմանն:

NN ը/կ	Անվանումը (նկարագիրը)	Տեղադիրքը
1	«Անանուն» խզվածքներ	Կոտայքի մարզ, Եղվարդ ավանից հվ, ավազահանքի մոտ
2	Թագավորանիստ խարամային կոնի պեմզաների և խարամների կոնտակտ	Կոտայքի մարզ, Եղվարդ քաղաքից 3.5 կմ դեպի հարավ
3	«Թագավորանիստ» խարամային կոն	Կոտայքի մարզ, Եղվարդ ավանից 3 կմ հվ, Աշտարակ տանող խճուղու ձախ կողմում
4	«Պեռլիտե փիղ» քարե քանդակ	Կոտայքի մարզ, Չարենցավան քաղաքից 2 կմ հվ, քարահանքի մոտ
5	«Անանուն» բյուրեղային թերթաքարերի ու վերին կավճի կրաքարերի կոնտակտ	Կոտայքի մարզ, Բջնի գյուղի արևմտյան ծայրամասում
6	«Ծակ քար» բնական թունել	Կոտայքի մարզ, Բջնի գյուղի մատույցներում, Հրազդան գետի ձախ ափին
7	«Բազալտե երգեհոն» սյունաձև բազալտներ	Կոտայքի մարզ, Գառնի գյուղից մոտ 1.0 կմ հվ-արլ, Ազատ գետի կիրճում
8	«Անանուն» քարայր սյունաձև բազալտներում	Կոտայքի մարզ, Գառնի գյուղից մոտ 1,0 կմ հվ-արլ, Ազատ գետի կիրճում
9	«Անանուն» լանջային երոզիա	Կոտայքի մարզ, Ազատ գետի աջակողմյան ափերին

10	«Անանուն» լավային ծալքեր	Կոտայքի մարզ, Գառնի գյուղից մոտ 1.0 կմ հվ-արլ, Ազատ գետի կիրճում
11	«Անանուն» խորշեր	Կոտայքի մարզ, Գողթ գյուղից մոտ 3.0 կմ հս-արլ
12	«Հատիս» հրաբուխ	Կոտայքի մարզ, Զովաշեն գյուղից 2.0 կմ արմ
13	«Ավազան» հրաբխային գմբեթ	Կոտայքի մարզ, Կարենիս գյուղից 1.5 կմ հս-արլ
14	«Կարենիս» հրաբխային գմբեթ	Կոտայքի մարզ, Կարենիս գյուղից 0.5 կմ հս-արլ
15	«Անանուն» ապարների բնորոշ մերկացում	Կոտայքի մարզ, Նուռնուս գյուղի և Արգելի ՀԷԿ-ի միջև
16	«Անանուն» օբսիդիանի ելքեր	Կոտայքի մարզ, Ջրաբեր գյուղից մոտ 1.5 կմ հս-արմ, Երևան-Սևան խճուղու աջ կողմում
17	«Անանուն» քարե կուտակումներ	Կոտայքի մարզ, Քաղսի գյուղի հվ-արմ եզրին, Հրազդանի կիրճում
18	«Գուրանասար» հրաբուխ	Կոտայքի մարզ, Ֆանտան գյուղից 3 կմ հվ
19	«Լեռնահովիտ» քարային կուտակումներ	Կոտայքի մարզ, Ֆանտան գյուղից 4-5 կմ հվ-արլ, «Թեզխարաբ» գյուղատեղիի մոտ
20	Ձորաղբյուրի (Մանգուսի) բրածո ֆլորա	Կոտայքի մարզ, գյուղ Ձորաղբյուր
21	«Հաղպրտանք» աղբյուր	Կոտայքի մարզ, Հրազդան քաղաքի Վանատուր (Աթարբեկյան)թաղամասի արլ ծայրամասում, 1.5 կմ հս-արմ, ծ.մ-ից 1755 մ բարձրության վրա
22	«Համով» աղբյուր	Կոտայքի մարզ, Ակունք գյուղի հվ-արմ ծայրամասում, եկեղեցու մոտ, ծ.մ-ից 1450 մ բարձրության վրա
23	«Քաղցր» աղբյուր	Կոտայքի մարզ, Արզնի գյուղից 150 մ հվ-արմ, Հրազդան գետի ձախ ափին, ծ.մ-ից 1300 մ բարձրության վրա
24	«Ձորի» աղբյուր	Կոտայքի մարզ, Գողթ գյուղից 0.3 կմ հս-արլ, Գողթ գետի աջ ափին, ծ.մ-ից 1580 մ բարձրության վրա
25	«Ավազան» աղբյուր	Կոտայքի մարզ, Կաթնաղբյուր գյուղից 0.3 կմ հս-արլ, ծ.մ-ից 1450 մ բարձրության վրա

26	«Սագերի» լիճ	Կոտայքի մարզ, Գեղարդ գյուղից մոտ 4 կմ հս
27	«Վիշապա» լիճ	Կոտայքի մարզ, Գեղարդ գյուղից մոտ 4 կմ արլ
28	«Բազմալիճք» լիճ	Կոտայքի մարզ, Սևաբերդ գյուղից մոտ 3 կմ հս
29	«Լուսնալիճ» լիճ	Կոտայքի մարզ, Սևաբերդ գյուղից մոտ 7 կմ հս-արլ
30	«Ողջաբերդ» բնապատմական համալիր	Կոտայքի մարզ, Ողջաբերդ գյուղի հս-արլ մասում
31	«Ռեյիկտային կրկես Քյորոլի լեռան մոտ»	Կոտայքի մարզ, Արտավազ գյուղի մոտ
32	«Ալպյան գորգ»	Կոտայքի մարզ, Մեղրաձոր-Ֆիոլետովո գրունտային ճանապարհի ամենաբարձր մասում (Փամբակ լեռնաշղթայի Ամպա-սարի գագաթային մասում, ծ.մ-ից 300 մ բարձրության վրա)
33	«Թանթրվենի, Տիգրանի»	Կոտայքի մարզ, Արզնի առողջարանի մոտ, Հրազդան գետի ափին, ծ.մ-ից 1350 մ բարձրության վրա

Ինչպես երևում է ներկայացված ցանկից, նախատեսվող գործունեությունը գտնվում է բավականին մեծ հեռավորության վրա ներկայացված բնության հուշարձաններից և որևէ ազդեցություն չի կարող տեղի ունենալ այդ հուշարձանների վրա շինարարության ընթացքում:

2.12 Բնության հատուկ պահպանվող տարածքներ

ՀՀ Կոտայքի մարզի Ծաղկաձոր քաղաքի մոտակայքում գտնվող բնության հատուկ պահպանվող տարածքների մասին տեղեկատվությունը նշված է համաձայն “ՀՀ բնության հատուկ պահպանվող տարածքների ռազմավարությունը, պահպանության եվ օգտագործման բնագավառում պետական ծրագիրը եվ միջոցառումները հաստատելու մասին” 25 սեպտեմբերի 2014 թվականի N 1059-Ա որոշմանն:

Բնության հատուկ պահպանվող տարածքների ցանկ

ԲՀՊՏ-ի անվանումը	Ստեղծման տարեթիվը	Զբաղեցրած տարածքը	Տեղադիրքը	Պահպանման օբյեկտը	Հեռավորությունը Ծաղկա-ձորից, կմ
«Արգաքանի և Մեղրաձորի» պետական արգելավայր	1971	13532 հա	Մարմարիկ և Դալարիկ գետերի ավազաններ 1600-2100մ. բարձր. վրա	Հազվագյուտ և արժեքավոր կենդանիներ /այծյամ, ազնվացեղ եղջերու, գորշ արջ/	2.0 – 2.5
«Բանքսի սոճու» պետական արգելավայր	1958	4 հա	Հրազդանի շրջանի մարմարիկ գետի ավազան, Ծաղկունյաց լեռնաշղթայի հյուսիսասիայաց լանջեր, 1800-2000 մ.բարձ. վրա	Բանքսի սոճու եզակի տնկարանային պուրակ	3.0 – 3.2

Ինչպես երևում է աղյուսակից, նշված ԲՀՊՏ-ները գտնվում են նախատեսվող գործունեության տարածքից զգալի հեռավորության վրա և չեն կարող ենթարկվել նրա ազդեցությանը:

2.13 Պատմության և մշակույթի հուշարձաններ

Կոտայքի մարզի Ծաղկաձոր քաղաքի պատմության և մշակույթի հուշարձանների ցանկը, որը 2002 թ. հաստատվել է ՀՀ կառավարության կողմից: Ցանկում ներառված է ընդամենը 85 հուշարձան:

հուշարձան	կառուցված	վայր, հասցե
Բնակելի տուն	19 դ. վերջ-20 դ. սկիզբ	Կեչառեցու փող. 51
Բնակելի տուն	19 դ. վերջ-20 դ. սկիզբ	Չարենցի փող. 34
Բնակելի տուն	19 դ. վերջ-20 դ. սկիզբ	Չարենցի փող. 62
Թանգարան Օրբելի եղբայրների		քաղաքի կենտրոնում
Հուշարձան Լևոն, Հովսեփ և Ռուբեն Օրբելի եղբայրներին	1997 թ.	
Խաչքար	11 դ.	քաղաքի մեջ, Մ. Մաշտոցի անվան ճամբարի մոտ
Խաչքար	11 դ.	քաղաքի մեջ, «Նարեկ» հանգստյան տան մոտ
Խաչքար	12 դ.	Նախարարների խորհրդի հանգստյան տան տարածքում
Խաչքար	12 դ.	Նախարարների խորհրդի հանգստյան տան տարածքում
Խաչքար	12-13 դդ.	քաղաքի ամ եզրին, «Եղևնիների բացատ»-ում
Խաչքար	12-13 դդ.	Գրողների միության հանգստյան տան տարածքում
Խաչքար	12-13 դդ.	քաղաքի մեջ, Մ. Մաշտոցի անվան ճամբարի մոտ
Խաչքար	12-13 դդ.	«Արցախ» հանգստյան տան մոտ
Խաչքար Ապուտահիլի	1255 թ.	«Մոր և մանկան» հանգստյան տան բակում
Խաչքար	13 դ.	Նախարարների խորհրդի հանգստյան տան տարածքում
Վանական Համալիր Կեչառիս	11-13 դդ.	քաղաքի հս-ամ մասում
Եկեղեցի Սբ. Գրիգոր Լուսավորիչ	1003 թ.	
Եկեղեցի Սբ. Նշան	11 դ.	Սբ. Գր. Լուսավորիչ եկեղեցուց հվ
Եկեղեցի Սբ. Կաթողիկե	1203-1214 թթ.	
Գավիթ Սբ. Գրիգոր Լուսավորիչ եկեղեցու	12 դ. վերջ	կից է եկեղեցուն ամ-ից
Խաչքար	12 դ.	
Խաչքար	1214 թ.	
Եկեղեցի	5 դ.	
Մատուռ	13 դ.	
Մատուռ	13 դ.	

հուշարձան	կառուցված	վայր, հասցե
Գերեզմանոց	11-17 դդ.	համալիրի տարածքում
Խաչքար	11 դ.	
Խաչքար	11 դ.	
Խաչքար	11-12 դդ.	
Խաչքար	11-12 դդ.	
Խաչքար	11-12 դդ.	
Խաչքար	11-12 դդ.	
Խաչքար	11-12 դդ.	
Խաչքար	12 դ.	
Խաչքար	12 դ.	
Խաչքար	12-13 դդ.	
Խաչքար	12-13 դդ.	
Խաչքար	12-13 դդ.	
Խաչքար	12-13 դդ.	
Խաչքար	12-13 դդ.	
Խաչքար	12-13 դդ.	
Խաչքար	12-13 դդ.	
Խաչքար	12-13 դդ.	
Խաչքար	12-13 դդ.	
Խաչքար	12-13 դդ.	
Խաչքար Աղալարի	1252 թ.	Վեցիկ ճարտարապետի խաչքարի մոտ
Խաչքար Գրիգոր Եպիսկոպոսի և Սահակի	1574 թ.	Մբ. Գրիգոր Լուսավորիչ եկեղեցու առ կողմում
Խաչքար Դեղկրոնա	1220 թ.	Մբ. Գրիգոր Լուսավորիչ եկեղեցու առ կողմում
Խաչքար Յոհաննեսի	1251 թ.	Մբ. Գրիգոր Լուսավորիչ եկեղեցու առ կողմում
Խաչքար Յովհաննես քահանայի	1251 թ.	համալիրի ցանկապատի հվ պատի մոտ
Խաչքար Սարգսի	13 դ.	Մբ. Նշան և Մբ. Գրիգոր Լուսավորիչ եկեղեցիների միջև
Խաչքար Վահրամի	1248 թ.	Մբ. Գրիգոր Լուսավորիչ եկեղեցու առ կողմում

հուշարձան	կառուցված	վայր, հասցե
Խաչքար Վեցիկ ճարտարապետի	13 դ.	Մր. Գրիգոր Լուսավորիչ եկեղեցու առև կողմում
Խաչքար	13-14 դդ.	
Խաչքար	13-14 դդ.	
Խաչքար	13-14 դդ.	
Խաչքար	15-16 դդ.	
Խաչքար	15-16 դդ.	
Խաչքար	16-17 դդ.	
Կոթող	6-7 դդ.	
Տապանաքար Աբրահամ քահանայի	1273 թ.	եկեղեցու մուտքի առջև
Տապանաքար Գրիգոր Սարկավազի	13 դ.	եկեղեցու մուտքի առջև
Տապանաքար Ելբեքի	13 դ.	եկեղեցու մուտքի առջև
Տապանաքար Լաշքաբեի	1221 թ.	եկեղեցու մուտքի առջև
Տապանաքար Սարիամի	13 դ.	եկեղեցու մուտքի առջև
Տապանաքար Սիմեոն վարդապետի	13 դ.	եկեղեցու մուտքի առջև
Տապանաքար Վասակի	13 դ.	եկեղեցու մուտքի առջև
Տապանաքար Վարդան Քահանայի	13 դ.	եկեղեցու մուտքի առջև
Տապանաքար Սեդրակ Քահանայի	1355 թ.	եկեղեցու մուտքի առջև
Եկեղեցական համալիր Մր. Հարություն	1220 թ.	Կեչառիս վանական համալիրից 120 մ ամ
Գավիթ	13 դ.	կից է եկեղեցուն ամ-ից
Գերեզմանոց	12-16 դդ.	եկեղեցու շուրջը
Խաչքար	12-13 դդ.	
Խաչքար	12-13 դդ.	
Խաչքար	12-13 դդ.	
Խաչքար	12-13 դդ.	
Խաչքար	12-13 դդ.	
Խաչքար	12-13 դդ.	
Խաչքար	13-14 դդ.	
Խաչքար	15-16 դդ.	
Տապանաքար Գրիգորի, Սարգսի	16-17 դդ.	

2.14 Թափոնների կառավարում

Ծաղկաձոր համայնքի տարածքում աղբահանության նպատակով բնակելի թաղամասերում տեղադրված են աղբահավաք տարողություններ և աղբարկղներ: Աղբահեռացումը կատարվում է կանոնավոր:

Շինարարական աշխատանքերի ընթացքում, առաջացող թափոնատեսակներն են՝ կենցաղային աղբը /ծածակագիրը՝ 9120040001004/՝ 34.8 տոննա/շին.ժամ, որը կհավաքվի աղբահավաք կոնտեյներներում և կտեղափոխվի մոտակա աղբավայր, և 480 խմ շինարարական աղբը /ծածակագիրը՝ 9120060101004/, ամբողջությամբ տեղափոխվելու է տեղական ինքնակառավարման մարմինների կողմից հատկացված վայր:

Փորման աշխատանքների ընթացքում առաջացած վտանգավոր նյութերով չաղտոտված հող (ծածկագիրը՝ 31401100 08 99 5) 15200 խմ ծավալով, կտեղափոխվի շինարարության թույլտվությամբ տրամադրված վայր:

Գոյացող, օգտագործվող, այլ անձանց կամ լիցենզավորված կազմակերպության փոխանցվող, ինչպես նաև տեղադրվող թափոնների սկզբնական հաշվառումն իրականացվելու է ՀՀ օրենսդրությամբ սահմանված կարգով:

3. ՇՐՋԱԿԱ ՄԻՋԱՎԱՅՐԻ ՎՐԱ ՀՆԱՐԱՎՈՐ ԱԶԴԵՑՈՒԹՅՈՒՆԸ ԵՎ ՎՆԱՍԱԿԱՐ ԱԶԴԵՑՈՒԹՅԱՆ ԲԱՑԱՌՄԱՆԸ, ՆՎԱԶԵՑՄԱՆՆ ՈՒ ՓՈԽՀԱՏՈՒՑՄԱՆՆ ՈՒՂՂՎԱԾ ԲՆԱՊԱՀՊԱՆԱԿԱՆ ՄԻՋՈՑԱՌՈՒՄՆԵՐԻ ԾՐԱԳԻՐ

Բոլոր տիպի շինարարական աշխատանքները պետք է կատարել պահպանելով պետական նորմերը, կանոնները, ստանդարտները, ինչպես նաև նախագծի տեխնիկական պայմանները:

Շինարարական հրապարակը կազմակերպելիս ղեկավարվել Քաղաքաշինության, տեխնիկական և հրդեհային անվտանգության տեսչական մարմնի կողմից հաստատված դրույթներով, շինարարական հրապարակի հակահրդեհային անվտանգության պատասխանատվությունը կրում է անմիջապես շինարարության ղեկավարը կամ նրան փոխարինող անձը:

Երեկոյան ժամերին դադարեցնել աղմկոտ աշխատանքների կատարումը:

3.1 ՌԻՍԿԵՐԻ ԳՆԱՀԱՏՈՒՄ

Ներկայացվող գործունեության իրականացման ժամանակ շրջակա միջավայրի վրա ազդեցությունները հիմնականում կապված են՝

- փորման բեռնման աշխատանքների,
- հողային զանգվածների տեղափոխման,
- շինարարական տեխնիկայի շահագործման,
- ջրամեկուսացման համար օգտագործվող նյութերի օգտագործման,
- բետոնային աշխատանքների հետ:

Թվարկված աշխատանքների ազդեցությունը նվազեցնելու նպատակով նախատեսված են բնապահպանական միջոցառումներ, որոնք ներառված են բնապահպանական կառավարման պլանում:

Սույն հայտում բերված են հիմնական բնապահպանական միջոցառումները ըստ ազդեցության ուղղությունների:

3.2 ԱՐՏԱՆԵՏՈՒՄՆԵՐԻ ԱՂԲՅՈՒՐՆԵՐԸ

Ներկայացվող աշխատանքների կատարման ընթացքում հիմնական ռիսկերը կապված են արտանետումների հետ, որոնց ցանկը բերված է ստորև՝

- փոշու արտանետումներ հիմքերի փորման ընթացքում
- վառելիքի արտանետումներ շինարարական տեխնիկայի շահագործման ժամանակ (CO, NOx):

3.3 ԲՆԱՊԱՀՊԱՆԱԿԱՆ ՄԻՋՈՑԱՌՈՒՄՆԵՐԻ ԸՆԴՀԱՆՈՒՐ ՆԿԱՐԱԳՐՈՒԹՅՈՒՆ

3.3.1 ՄԹՆՈԼՈՐՏԱՅԻՆ ՕԴ

Օդային ավազանը աղտոտումից պահպանելու համար նախատեսված են՝

- Շինությունների քանդման և շինարարական աշխատանքների /փոշեգոյացնող աշխատանքներ/ ընթացքում անհրաժեշտ է իրականացնել ջրցան,
- ցանկապատել շինարարական հրապարակները, շենքերը և շինությունները ծածկել շինարարությանը համապատասխան բարձրությամբ անթափանց թաղանթով.
- շինարարական հրապարակից դուրս եկող տրանսպորտային միջոցների անվաղողերը լվանալ.
- ավազը, ցեմենտը, գաջը, խիճը, այլ սորուն նյութերը, հողային զանգվածները, ինչպես նաև շինարարական աղբը տեղափոխել փոշու համար անթափանց ծածկոցներով ծածկված տրանսպորտային միջոցներով.
- շինարարական աղբը տեղափոխել դրանց հեռացման համար հատուկ հատկացված վայրեր և հատուկ սահմանված երթուղով:
- պարբերաբար ստուգել շինարարական տեխնիկայի և փոխադրամիջոցների տեխնիկական վիճակը և իրականացնել կարգադրում:
- Արգելվում է տրանսպորտային և այլ փոխադրամիջոցների շահագործումը, եթե դրանց արտանետումներում աղտոտող (վնասակար) նյութերի պարունակությունը գերազանցում է սահմանված չափաքանակները:
- սորուն նյութերի պահեստները ծածկել համապատասխան բարձրությամբ թաղանթով, ինչը կանխարգելում է փոշու տարածումը:

Անբարենպաստ օդերևութաբանական պայմաններ (քամի անհողմություն, անոմալ բարձր շոգ կամ ցուրտ եղանակ, թանձր մառախուխ, ամպրոպ) իհայտ գալու դեպքում՝ ըստ իրավիճակի, կիրառվում են հետևյալ միջոցառումները.

- ջրցանի քանակի և հաճախականության ավելացում,

- աշխատանքի տևողության կրճատում,
- կրճատվում է միաժամանակ աշխատող մեքենաների և մեխանիզմների քանակությունը,
- փոշեգոյացման հետ կապված աշխատանքների ծավալների նվազեցում,

3.3.2 ՋՐԱՅԻՆ ՌԵՍՈՒՐՍՆԵՐ

Ջրային ռեսուրսների արդյունավետ օգտագործման նպատակով նախատեսվել են հետևյալ միջոցառումները.

- ջրցանի ծավալները հաշվարկվում են այնպես, որ չառաջանան մակերևութային հոսքեր և ջուրը բավականացնի միայն փոշենստեցման համար,
- անձրևների ժամանակ առաջացող շինարարական հոսքաջրերը կուղորդվեն պարզաբան: Անձրևաջրերի նստեցման պարզաբանը գտնվում է շինարարական հրապարակին կից, իրենից ներկայացնում է պլաստմասե 100 խմ ծավալով տարողություն, որի ծավալը ընտրվել է հաշվի առնելով, որ շինարարական աշխատանքները միաժամանակ կիրականացվեն մոտ 1800 քմ մակերեսով տարածքի վրա: Պարզաբանում տեղի է ունենում մեխանիկական նստեցում, պարզեցված ջուրը կօգտագործվի տարածքի ջրցանման համար, իսկ փոքր քանակներով նստվածքը կհեռացվի որպես շինադր:

3.3.3 ՀՈՂԱՅԻՆ ՌԵՍՈՒՐՍՆԵՐ

Հողային ռեսուրսների պահպանության համար նախատեսվում են.

- Շինարարական նյութերը կտեղադրվեն բետոնապատ մակերեսի վրա,
- Շինարարական գործընացներում ներգրավված տեխնիկայից նավթանյութերի արտահոսքի հավանականությունը նվազեցնելու նպատակով, անհրաժեշտ է, որ այդ տարածքներում ապահովվի սարքավորումների և մեքենաների պատշաճ տեխնիկական վիճակ, ինչպես նաև ներգրավվի ժամանակակից տեխնիկական միջոցներ:
- աշխատանքների ավարտից հետո կմաքրվեն բոլոր տարածքները և առաջացած թափոնները կտեղափոխվեն ինքնակառավարման մարմնի կողմից հատկացված աղբավայր,
- Կանաչապատումը իրականացվելու է համաձայն բարեկարգման, արդիականացման և կանաչապատման նախագծի, որը կներկայացվի համայնքի հետ համաձայնեցված նախագծի հիման վրա: Ջրոյական նիշում կանաչապատ մակերեսը կազմում է 1200 քմ:

- Կառուցապատման ընթացքում պահպանման ենթակա հողի բերի շերտի առավելագույն ծավալը կազմում է 5400խմ:
- Թխկի մանրատերև "Կորալիում" - 2հատ, Թխկի սրատերև - 3հատ, Թխկի կարմիր -2հատ, Մայրի առլանտյան "կապույտ" - 1հատ, Հուդայածառ – 4հատ, Գիհի չինական – 11հատ, Գիհի չինական "ոսկեգույն" – 6հատ, Գիհի կազակական - 14հատ , Քնարածառ վարդակակաչանման - 14հատ, Մագնոլիա սուլանժի - 8հատ, Եղննի կապույտ - 1հատ, Սոճի մուգո - 2հատ, Սոճի սև - 2հատ, Սոսի արևելյան - 10հատ, Բալենի ճապոնական - 1հատ, Վարդ շտամբ - 8հատ, Եղրևանի սովորական - 1հատ, սիզամարգ 1150քմ:
- Ծաղկաձորի քաղաքապետարանի կողմից կանաչապատման նախագծի հաստատումից կհստակեցվի վերջնական տեսակային կազմը:
- Ոռոգման ներքին ցանցը նախատեսվում է կաթիլային:
- Կանաչապատ տարածքների ոռոգումը իրականացվելու է կամ մոտակայքով անցնող ոռոգման ցանցից կամ բերովի ջրով: Հաշվի առնելով այն հանգամանքը, որ շինարարության ժամկետը սահմանված է շինարարության տրամադրումից հետո 36 ամիս, նշված հարցը կհստակեցվի շինարարության թույլտվության տրամադրումից մոտ 2 տարի հետո:
- Տարածքում առկա հողի բերրի շերտը կօգտագործվի տարածքի կանաչապատման և բարեկարգման աշխատանքների ընթացքում:
- Տարածքում առկա հողի բերրի շերտը պահպանելու նպատակով նախատեսվում է առաջնորդվել ՀՀ կառավարության 08.09.2011թ.-ի թիվ 1396-Ն որոշմամբ հաստատված Հողի բերրի շերտի օգտագործման կարգով և 02.12.2017թ.-ի թիվ 1404 որոշմամբ, մասնավորապես նախատեսել հետևյալ միջոցառումները.
 - Հողի բերրի շերտը հանել և պահպանել ծածկված վիճակում՝ բացառելով շինարարական աշխատանքների հետևանքով դրա աղտոտումը:
 - Հողային աշխատանքների կատարման ընթացքում չօգտագործված հողի հանված բերրի շերտն անմիջապես դարսվում է լայնակույտերով:
 - Լայնակույտերի բարձրությունը և ձևը պետք է բացառի հողատարման գործընթացների զարգացումը:
 - Եթե հողի հանված բերրի շերտը նախատեսվում է պահել 2 տարին գերազանցող ժամկետով, ապա, ողողումը և հողմատարումը կանխելու համար, լայնակույտերի մակերևույթն ու թեքությունները ամրացվում են խոտացանքով կամ այլ եղանակներով:

Թույլատրվում է լայնակույտի թեքությունների վրա ցանքսը կատարել հիդրոտեղանակներով:

- Լայնակույտերը տեղադրվում տարածքում՝ բացառելով լայնակույտերի ջրածածկումը, աղակալումը, արդյունաբերական թափոններով և կոշտ առարկաներով, քարերով, խճով, ճալաքարով ու շինարարական աղբով աղտոտումը:

3.3.4 ԿԵՆՍԱԲԱԶՄԱԶԱՆՈՒԹՅՈՒՆ

- Բուսականության պահպանում և կառավարում;
- Անհրաժեշտ է պարբերաբար իրականացնել ազդեցության ենթարկված բուսականության ջրցանման միջոցառումներ՝ բուսականության վրա նստած փոշին հեռացնելու նպատակով:
- Անհրաժեշտ է ապահովել տարածքում առկա բուսականության (եթե առկա են) ոռոգման միջոցառումները շինարարության ընթացքում:
- Անհրաժեշտ է բացառել տարածքում այն ծառերի և թփերի հատումը, որոնք նախագծի համաձայն ազդեցության չեն ենթարկվում:

3.3.5 ԱՐՏԱԿԱՐԳ ԻՐԱՎԻՃԱԿՆԵՐԻ ՊԱՏՐԱՍՏՎԱԾՈՒԹՅՈՒՆԸ

Շինարարական աշխատանքների ընթացքում հնարավոր արտակարգ իրավիճակներն են՝

- Հրդեհի առաջացումը
- Հեղուկ նյութերի արտահոսքը
- Աշխատողների վնասվածքները
- Շահագործվող տեխնիկայի հետ վթարները:

Արտակարգ իրավիճակներին արագ արձագանքելու համար նախատեսված են հետևյալ միջոցառումները՝

- Մինչ աշխատանքների սկիզբը ոլոր աշխատողները, այդ թվում նաև վարորդները, անցնում են հրահանգավորում ըստ աշխատանքի անվտանգության կանոնների: Հրահանգավորումը իրականացնում է աշխատանքների ղեկավարը:
- հակահրդեհային անվտանգության միջոցառումների ապահովման նպատակով տարածքում նախատեսվում է հրշեջ հիդրանտի տեղադրումը:

- Մինչ աշխատանքների սկիզբը շինարարական հարթակը և տրանսպորտային միջոցները հազեցվում են հրդեհաշիջման առաջնային միջոցներով ու դեղարկղիկով, իսկ աշխատողներն անցնում են դրանց ճիշտ օգտագործմանն, ինչպես նաև առաջին բուժօգնության ցուցաբերմանն ուղղված հրահանգավորում:
- Շինարարական աշխատանքների ժամանակ՝
 - ա) մշտապես իրականացնել շինարարական հրապարակի, բաց պահեստների հակահրդեհային միջտարածությունների ժամանակին մաքրում հրդեհավտանգ թափոններից և աղբից, քանի որ հակահրդեհային միջտարածությունները չեն կարող օգտագործվել նյութերի, սարքավորումների, տարաների պահեստավորման, ավտոտրանսպորտային տեխնիկայի կայանման համար,
 - բ) հրդեհաշիջման համար նախատեսված ջրաղբյուրների ճանապարհները և անցումները պետք է միշտ ազատ լինեն, շինարարության ընթացքում ճանապարհների փակման դեպքում, ջրային աղբյուրներին մոտենալու կամ այդ հատվածով անցնելու նպատակով տեղադրել շրջանցման ուղղությունը ցույց տվող ցուցանակներ,
 - գ) շինարարական աշխատանքների տեղամասերում տեղադրել հրդեհաշիջման սկզբնական միջոցներ, փակցնել հակահրդեհային անվտանգության պաստառներ, հրդեհների մասին ուղեցույց-հիշեցումներ և այլն:
- Հեղուկ նյութերը տեղափոխվելու են շինարարական հարթակ օգտագործումից առաջ և պահվելու են հատուկ տակդիրների վրա՝ հնարավոր արտահոսքերը բացառելու համար:
- բոլոր աշխատողներին տրվելու են անհատական պաշտպանության միջոցներ: Հնարավոր վնասվածքների դեպքում տուժածին կցուցաբերեն առաջին բուժօգնության, ապա, անհրաժեշտության դեպքում, կտեղափոխվի քաղաքի մոտակա բժշկական հաստատությունը:
- Նախատեսվող բազմաֆունկցիոնալ բնակելի համալիրում առկա վտանգավոր օբյեկտները «Տեխնիկական անվտանգության ապահովման պետական կարգավորման մասին» ՀՀ օրենքով նախատեսված կարգով կներկայացվեն տեխնիկական անվտանգության փորձաքննությունների;
- Անվտանգության նկատառումներից ելնելով շին.հրապարակում կտեղադրվեն կողմնակի անձանց մուտքը արգելող նշաններ, և շինհրապարակը կապահովվի լուսավորությամբ:

- իրականացվող շինարարական աշխատանքների ընթացքում ղեկավարվել Առողջապահության նախարարի 2012 թվականի սեպտեմբերի 19-ի թիվ 15-Ն հրամանով հաստատված սանիտարական կանոնների և նորմերի պահանջներով:
- Շահագործման փուլում ենթակայանը կահավորել հրդեհաշիջման համար անհրաժեշտ պարագաներով:

Ըստ նախնական գնահատման, ապահովվելով նշված միջոցառումների պատշաճ մակարդակով իրականացումը, կարելի է արտակարգ իրավիճակների և առողջապահական ռիսկը հասցնել նվազագույնի, իսկ առաջացման դեպքում արագ և արդյունավետ հակազդել դրանց:

3.3.6 ԱՂՄՈՒԿԻ և ԹՐԹՈՒՄՆԵՐԻ ԱԶԴԵՑՈՒԹՅՈՒՆ

Շինարարության ընթացքում աղմուկի և թրթռումների մակարդակը կապված է լինելու շինարարական տեխնիկայի, սարքավորումների և տրանսպորտային միջոցների աշխատանքի հետ: ՀՀ-ում աղմուկի մակարդակը կանոնակարգվում է համաձայն՝ ՀՀ Առողջապահության նախարարի 2002թ. մարտի 6-ի՝ «ԱՂՄՈՒԿՆ ԱՇԽԱՏԱՏԵՂԵՐՈՒՄ, ԲՆԱԿԵԼԻ ԵՎ ՀԱՍԱՐԱԿԱԿԱՆ ՇԵՆՔԵՐՈՒՄ ԵՎ ԲՆԱԿԵԼԻ ԿԱՌՈՒՑԱՊԱՏՄԱՆ ՏԱՐԱԾՔՆԵՐՈՒՄ» N2-III-11.3 ՍԱՆԻՏԱՐԱԿԱՆ ՆՈՐՄԵՐ N2-III-11.3 ՀԱՍՏԱՏԵԼՈՒ ՄԱՍԻՆ N 138 հրամանի և ՀՀ Քաղաքաշինության նախարարի 2014թ. մարտի 17-ի՝ ՀՀԾՆ 22-04-2014 «ՊԱՇՏՊԱՆՈՒԹՅՈՒՆ ԱՂՄՈՒԿԻՑ» ՇԻՆԱՐԱՐԱԿԱՆ ՆՈՐՄԵՐԸ ՀԱՍՏԱՏԵԼՈՒ ԵՎ ՀԱՅԱՍՏԱՆԻ ՀԱՆՐԱՊԵՏՈՒԹՅԱՆ ՔԱՂԱՔԱՇԻՆՈՒԹՅԱՆ ՆԱԽԱՐԱՐԻ 2001 ԹՎԱԿԱՆԻ ՀՈԿՏԵՄԲԵՐԻ 1-Ի N 82 ՀՐԱՄԱՆՈՒՄ ՓՈՓՈԽՈՒԹՅՈՒՆ ԿԱՏԱՐԵԼՈՒ ՄԱՍԻՆ N79-Ն հրամանի պահանջներին համապատասխան: Ավտոմեքենաների և սարքավորումների աշխատատեղերում աղմուկի մակարդակը 80 դԲ (A) գերազանցելու դեպքում աշխատողները պետք է օգտագործեն անհատական պաշտպանական միջոցներ (գլխարկներ, ականջակալներ և այլն): Բնակավայրերի համար աղմուկի սահմանված թույլատրելի մակարդակը ցերեկային ժամերի համար կազմում է 55 դԲ (A), կամ ֆոնային մակարդակի ոչ ավել քան 3 դԲ (A) ավելացում: Հաշվի առնելով շինարարական աշխատանքների կարճաժամկետ բնույթը, աշխատակիցների վրա աղմուկի ազդեցությունը կրելու է կարճատև և ժամանակավոր բնույթ: Շինարարության ընթացքում շին հրապարակում աշխատելու են տարբեր մեքենաներ և մեխանիզմներ, որոնց աղմուկի մակարդակի գումարային ազդեցությունը հնարավոր է գերազանցի սահմանված նորմերը: Սակայն դա լինելու է ոչ անընդմեջ, ժամանակավոր: Շինարարական աշխատանքները կատարվելու են ցերեկային ժամերին: Աղմուկի մակարդակը նվազեցնելու նպատակով հայտում նախատեսվում են համապատասխան բնապահպանական միջոցառումներ, որոնց կիրառման դեպքում շինարարական աղմուկի և թրթռումների մակարդակը շինհրապարակին հարակից տարածքում չի գերազանցի ՀՀ օրենսդրությամբ սահմանված նորմերը: Շինարարության փուլում աղմուկի և թրթռումների մակարդակը նվազեցնելու նպատակով նախատեսվում է.

- շինարարական աշխատանքները և տրանսպորտի տեղաշարժը կազմակերպել ցերեկային ժամերին, - կառուցապատման տարածքում ձայնակլանիչ նյութերի և կոնստրուկցիաների կիրառում,
- շինարարական աշխատանքներում ներգրավվելու են ժամանակակից աղմուկի առաջացման ցածր ցուցանիշներ ունեցող տեխնիկական միջոցներ,
 - տրանսպորտային միջոցները և սարքերն օգտագործել սարքին վիճակում,
 - պարբերաբար կստուգվեն և կկարգաբերվեն տրանսպորտային միջոցների շարժիչները,
 - բացառել շինարարության ընթացքում օգտագործվող մեքենաների կայանումը բնակելի տների, այլ հասարակական շենքերի հարևանությամբ,
 - օգտագործվող շին տեխնիկան և մեքենաները պետք է ապահովված լինեն համապատասխան խլացուցիչներով,
 - պահպանել աղմուկի, վիբրացիայի, արտանետվող գազերի թույլատրելի նորմերը, կատարել չափազորում,
 - շինհրապարակում աղմուկի մակարդակը գերազանցելու դեպքում աշխատողներին ապահովել ականջակալներով: Շահագործման փուլում բնակելի շենքում նախատեսվում է.
 - օդափոխման և օդի լավորակման համակարգերում աղմուկի խլացուցիչների կիրառում,
- օգտագործվող ձայնամեկուսիչ, ձայնակլանիչ, թրթռամարիչ նյութերի օգտագործում՝ առաջնորդվելով համապատասխան մարմինների եզրակացություններով:

4. ՄՇՏԱԴԻՏԱՐԿՈՒՄՆԵՐԻ ԻՐԱԿԱՆԱՑՄԱՆ ՊԼԱՆ

Բազմաֆունկցիոնալ բնակելի համալիրի շինարարական աշխատանքների իրականացման ընթացքում նախատեսվում է իրականացնել շրջակա միջավայրի վրա բացասական ազդեցության կանխարգելմանն/մեղմացմանն ուղղված հետևյալ մշտադիտարկումները.

1. Մթնոլորտային օդ կատարվող աղտոտող նյութերի (փոշի, CO, NOx) արտանետումների որակական և քանակական պարամետրերի պարբերական չափումներ, ամիսը մեկ հաճախականությամբ;
2. Փոշենստեցման նպատակով նախատեսվում է իրականացնել տարածքի ջրցանում տարվա շոգ և չոր եղանակներին, օրեկան 2-3 անգամ;
3. Օգտագործված մեքենայական յուղերով ու քսայուղերով հողերի հնարավոր աղտոտումից խուսափելու նպատակով հողերի աղտոտվածության մշտադիտարկումներ՝ երեք ամիսը մեկ հաճախականությամբ;
4. Աղմուկի և թրթռումների մշտադիտարկումներ՝ երեք ամիսը մեկ հաճախականությամբ:
5. Շինհրապարակի որակի, բանվորական հագուստի կուլտուրայի, անվտանգության կանոնների պահպանմանն ուղղված մշտադիտարկում՝ համաձայն ՀՀ կառավարության 2020թ. հուլիսի 2-ի նիստի N 87 արձանագրության պահանջների,
6. Կանաչապատման աշխատանքներ իրականացնող կազմակերպությունը պետք է հետևողական լինի տնկված ծառերի աճի և խնամքի համար:
7. Հարակից տարածքներում կեղսաբազմազանության մոնիթորինգ 3 ամիս մեկ հաճախականությամբ:
8. Կանաչապատման ենթակա տարածքների խնամքն ու պահպանությունը իրականացնել կառավարության 2018 թվականի փետրվարի 8-ի N 108-Ն որոշում պահանջներին համապատասխան:
9. Շահագործվող տեխնիկայի և փոխադրամիջոցների պարբերական ստուգումներ՝ օրենսդրությամբ սահմանված կարգով:

Բնապահպանական միջոցառումների համար նախատեսվում է ամբողջ շինարարության ընթացքում հատկացնել 2160000 դրամ:

Մշտադիտարկում և բնապահպանական միջոցառումներ, շին. փուլ/ դրամ		
Տարածքի ջրցան փոշեգոյացումը կանխելու նպատակով	300000	300000
Մթնոլորտային օդ կատարվող աղտոտող նյութերի (փոշի, CO, NOx) արտանետումների չափումներ, ամիսը մեկ հաճախականությամբ;	36x35000	1260000
Աղմուկի և թրթռումների մշտադիտարկումներ՝ երեք ամիսը մեկ հաճախականությամբ:	12x25000	300000
Հողերի մշտադիտարկում երեք ամիսը մեկ հաճախականությամբ	12x25000	300000
Ամբողջ շինարարության համար		2160000

ԲՆԱՊԱՀՊԱՆԱԿԱՆ ՌԻՍԿԵՐԸ ՄԵՂՄԱՑՆՈՂ ՄԻՋՈՑԱՌՈՒՄՆԵՐԻ ԾՐԱԳԻՐ

ԱՇԽԱՏԱՆՔՆԵՐ	ՊԱՐԱՄԵՏՐԵՐ	ՄԵՂՄԱՑՆՈՂ ՄԻՋՈՑԱՌՈՒՄՆԵՐԻ ՍՏՈՒԳԱԹԵՐԹԻԿ
Ընդհանուր դրույթներ	Նախագգուշացումներ և աշխատողների անվտանգություն	(a) Շինարարության և շրջակա միջավայրի անվտանգությունը վերահսկող մարմինները և համայնքը պետք է նախագգուշացված լինեն սպասվող գործընթացների վերաբերյալ (b) Շինարարության համար անհրաժեշտ բոլոր պահանջվող թույլտվությունները ձեռք են բերվել (c) Կապալառուն պաշտոնապես համաձայնել է, որ աշխատանքները կիրականացվեն ապահով և կարգապահ՝ նվազագույնի հասցնելով ազդեցությունը հարևան տնտեսությունների և շրջակա միջավայրի վրա: (d) Աշխատողների անհատական պաշտպանության միջոցները պետք է համապատասխանեն ՀՀ օրենսդրությամբ սահմանված չափանիշներին (մշտապես սաղավարտների կիրառում, անհրաժեշտության դեպքում դիմակներ և պաշտպանիչ ակնոցներ, պաշտպանիչ հագուստ և կոշիկներ) (e) Շինհրապարակում տեղադրվող համապատասխան տեղեկատվական վահանակները աշխատողներին կիրազեկեն հիմնական կանոնների և նորմերի վերաբերյալ:
Շինարարական աշխատանքներ	Օդի որակ	(a) Շինաշխատանքների իրականացման ընթացքում հատուկ տարողություններ կկիրառվեն շինարարական աղբի հեռացման համար՝ Նշված տարողությունները պետք է պահպանվեն տարածքում և անընդհատ ցողվեն ջրով՝ թափոններից գոյացած փոշու քանակը նվազեցնելու նպատակով (b) Շրջակա տարածքները (մայթերը, ճանապարհները) պետք է զերծ պահվեն շինարարական աղբից՝ փոշին նվազագույնի հասցնելու նպատակով (c) Շինարարական տրանսպորտային միջոցների պարապուրդ շինհրապարակում չի թույլատրվի: (d) Շինարարության ընթացքում համաձայն մթնոլորտային օդի պահպանության մասին օրենքի, փոշեգոյացումը կանխելու նպատակով շենքերը կծածկվեն անթափանց թաղանթով
	Աղմուկ	(a) Շինարարական աշխատանքներից գոյացած աղմուկը կսամանափակվի թույլատրված ժամերի միջակայքում (b) Շինարարական աշխատանքների ընթացքում շարժիչների, օդի կոմպրեսորների և էլեկտրականության սնվող սարքերը պետք է ծածկվեն:

	Թափոնների կառավարում	<p>(a) Շինարարության արդյունքում գոյացող թափոնները պետք տարանջատվեն ընդհանուր աղբից և կենցաղային թափոններից դեռ շինհրապարակում և ըստ առաջացման տեղափոխվեն հատուկ հատկացված աղբավայր:</p> <p>(b) Շինարարական աղբը պետք է պատշաճ կերպով հավաքվի և հեռացվի արտոնագիր ունեցող աղբահավաքների կողմից</p> <p>(c) Թափոնների հեռացման վերաբերյալ գրառումներ պետք է կատարվեն որպես ապացույց, որ թափոնների կառավարումը կատարվում է պատշաճ կերպով, նախատեսվածին համաձայն</p>
Կեղտաջրերի հեռացում	Ջրի որակ	<p>(a) Շինարարության փուլում ջրցանման ջուրը կբերվի պայմանագրային հիմունքներով ավտոցիստեռներով: Շինարարության փուլում աշխատողների կոմունալ կենցաղային պայմանները կապահովեն տեղադրելով բիոգուգարաններ, խմելու ջուրը կմատակարարվի տարաներով:</p> <p>(b) Շինարարական տրանսպորտային միջոցները և սարքավորումները պետք է լվացվեն նախատեսված տարածքներում, որտեղից ջրի արտահոսք չի լինի:</p> <p>(c) Շինհրապարակից ելքի ժամանակ ջրի ճնշումային շիթով լվացվում են տեխնիկական միջոցների անվաղողերը: Պարզարանում տեղի է ունենում մեխանիկական նստեցում, պարզեցված ջուրը կօգտագործվի տարածքի ջրցանման համար, իսկ փոքր քանակներով նստվածքը կհեռացվի որպես շինաղբ:</p>
Հետիոտների և երթևեկության ապահովություն	Շինարարական աշխատանքների հետևանքով հետիոտներին կամ հանրային տրանսպորտին սպառնացող ուղղակի կամ անուղղակի վտանգներ	<p>(a) Շինարարության ազգային նորմերի համաձայն կապալառուն պետք է ապահովի պատշաճ անվտանգություն և շինարարությանն առնչվող երթևեկության կարգավորում, ինչը ներառում է, բայց չի սահմանափակվում հետևյալով.</p> <ul style="list-style-type: none"> ▪ պարզ տեսանելի ցուցանակներ, զգուշացնող նշաններ շինհրապարակում հանրությանը պոտենցիալ վտանգների մասին նախազգուշացնելու համար, պետք է առկա լինեն պատնեշներ և շրջանցող ուղիներ ▪ Անձնակազմի կրթման համակարգ և երթևեկության կառավարման համակարգ, հատկապես՝ շինհրապարակ մուտք գործելու և հարակից տարածքում ծանր տրանսպորտի համար: Հետիոտների համար անվտանգ անցումներ երթևեկության գոնայում: ▪ Համապատասխանեցնել աշխատանքային ժամերը երթևեկության ակտիվության հետ, խուսափել ակտիվ երթևեկությունից՝ մարդկանց ակտիվ տեղաշարժի ժամերին: ▪ Երթևեկության ակտիվ կառավարում շինհրապարակում փորձված և երևացող անձնակազմի կողմից, եթե վերջինս անհրաժեշտ է մարդկանց ապահով և հարմար անցուղարձի համար. ▪ Պետք է ապահովվի ապահով և շարունակական մոտեցում դեպի գործող գրասենյակային շինությունները, խանութները և բնակելի շինությունները շինարարական աշխատանքների

		ընթացքում:
Արտակարգ իրավիճակների կառավարում	Շինարարական աշխատանքների հետևանքով արտակարգ իրավիճակների կառավարում	<p>ընթացքում:</p> <ul style="list-style-type: none"> - Անհրաժեշտ է նշանակել արտակարգ իրավիճակների համար պատասխանատու անձ, ով մշտապես ներկա կգտնվի շին. հրապարակում; - Շինարարական բոլոր տեղամասերում անհրաժեշտ է ապահովել արտակարգ պատահարների դեպքում կոնտակտային տվյալները, պատասխանատու անձանց և անվտանգության պատասխանատուի անուն(ները), հեռախոսահամարները պարունակող պաստառների առկայությունը; - Շինարարական աշխատանքների տեղամասերում տեղադրել հրդեհաշիջման սկզբնական միջոցներ, հրշեջ հիդրանտներ, փակցնել հակահրդեհային անվտանգության պաստառներ, հրդեհների մասին ուղեցույց-հիշեցումներ և այլն: - Մշտապես իրականացնել շինարարական հրապարակի, բաց պահեստների հակահրդեհային միջտարածությունների ժամանակին մաքրում հրդեհավտանց թափոններից և աղբից, քանի որ հակահրդեհային միջտարածությունները չեն կարող օգտագործվել նյութերի, սարքավորումների, տարաների պահեստավորման, ավտոտրանսպորտային տեխնիկայի կայանման համար: - Հրդեհաշիջման համար նախատեսված ջրաղբյուրների ճանապարհները և անցումները պետք է միշտ ազատ լինեն, շինարարության ընթացքում ճանապարհների փակման դեպքում՝ ջրային աղբյուրներին մոտենալու կամ այդ հատվածով անցնելու նպատակով տեղադրել շրջանցման ուղղությունը ցույց տվող ցուցանակներ - Անբարենպաստ օդերևութաբանական պայմանների (քամու արագություն, անհողմություն, մառախուղ) դեպքում աշխատանքներն իրականացնել պահպանելով անվտանգության բոլոր կանոնները կամ շին. աշխատանքները դադարեցնել մինչ օդերևութաբանական պայմանները կլինեն բարենպաստ աշխատանքները վերսկսելու համար:
Կենսաբազմազանություն	Ծառափայլի բուսականության վրա ազդեցություն	<p>Տարածքում աշխատանքներն իրականացնելիս առաջնորդվել ՀՀ կառավարության 31.07.2014թ. «ՀՀ բուսական աշխարհի օբյեկտների պահպանության և բնական պայմաններում վերարտադրության նպատակով դրանց օգտագործման կարգը սահմանելու մասին» N781-Ն որոշման պահանջներով:</p> <ul style="list-style-type: none"> - Բուսականության պահպանում և կառավարում <p>Անհրաժեշտ է պարբերաբար իրականացնել հարակից տարածքներում ազդեցության ենթարկված բուսականության ջրցանման միջոցառումներ՝ բուսականության վրա նստած փոշին հեռացնելու նպատակով;</p> <ul style="list-style-type: none"> - Անհրաժեշտ է ապահովել տարածքում առկա բուսականության (եթե առկա են) ոռոգման միջոցառումները շինարարության ընթացքում: - Անհրաժեշտ է բացառել տարածքում այն ծառերի(եթե դրանք առկա են)և թփերի հատումը, որոնք նախագծի համաձայն ազդեցության չեն ենթարկվում
	Կենդանական աշխարհի վրա ազդեցություն	<ul style="list-style-type: none"> - Կենդանական աշխարհի պահպանում և կառավարում - Հողային կամ շինարարական աշխատանքների ժամանակ հայտնաբերված կենդանական աշխարհի բնադրավայրերի և/կամ միգրացիոն ուղիների դեպքերը գրանցվեն, տեղեկատվությունը տրամադրվի պատասխանատու մարմիններին, որոշումներ կայացվեն դրանց պահպանմանը կամ փոփոխմանն ուղղված միջոցառումների վերաբերյալ:
	Հողային ռեսուրսներ	Հողային ռեսուրսների մեջ վտանգավոր նյութերի և թափոնների ներթափանցումը կանխելու նպատակով

		<p>նախատեսվում է.</p> <ul style="list-style-type: none"> - շինարարական աշխատանքների ընթացքում հողային գրունտն օգտագործվելու է տարածքի հարթեցման և բարեկարգման նպատակով, - հողային աշխատանքների արդյունքում հանված հողային գրունտը մինչև օգտագործելը պահվելու է շինհրապարակում՝ ծածկված անջրթափանց պոլիէթիլենային թաղանթով, - շինարարական նյութերը տեղադրվելու են հատուկ տակդիրների կամ բետոնապատ մակերեսների վրա, - նվազագույնի է հասցվելու շինհրապարակում պահվող նյութերի և թափոնների քանակը, - շինարարության փուլում օգտագործվող տրանսպորտային միջոցների լիցքավորումը և տեխնիկական սպասարկումը կատարվելու է տարածքից դուրս՝ հատուկ մասնագիտացված կազմակերպություններում, - մեքենաների անիվների լվացումը կատարվելու է անիվների լվացման սարքի միջոցով: Բոլոր մեքենաների անիվների և թափքերի մաքրումը կատարվելու է մինչ շինհրապարակից վերջիններիս դուրս գալը: - Շինարարական տեխնիկայի և սարքավորումների կայանման վայրերում նախատեսվում է ավազի կամ մանրախճի փռում՝ վառելիքի կամ քսայուղերի հնարավոր արտահոսքը հողային և ջրային ռեսուրսներ կանխելու նպատակով: Աղտոտված ավազը կամ մանրախիճը տեղափոխվելու է համապատասխան աղբավայր և փոխարինվելու է նորով:
--	--	---

ՄՈՆԻԹՈՐԻՆԳԻ /ՄՇՏԱԴԻՏԱՐԿՄԱՆ/ ՊԼԱՆ

Գործողություն	Նվազեցնող միջոցառումներ	Որտեղ իրականացնել	Ինչպես իրականացնել	Ժամանակամիջոց	Կատարող
Շինանյութերի մատակարարում	Շինանյութերի գնում արտոնագրված մատակարարներից	Մատակակարի հիմնարկում կամ պահեստում	Փաստաթղթերի ստուգում	Մատակարարման պայմանագրերը կնքվելու ընթացքում	Կապալառու
Շինանյութերի և թափոնների տեղափոխում Շինարարական տեխնիկայի տեղաշարժ	<ul style="list-style-type: none"> - Մեքենաների և տեխնիկայի համապատասխան տեխնիկական վիճակի ապահովում - Բեռնատարերի բեռնվածության սահմանափակում հերթականության ապահովմամբ - Տեղափոխումների ժամանակացույցի 	- Շինհրապարակ - Շինանյութերի և աղբի տեղափոխման երթուղիներ	Շինհրապարակ տանող ճանապարհների ստուգում	Աշխատանքային ժամերին և դրանցից դուրս անսպասելի ստուգումների իրականացում	Կապալառու

	և երթուղիների պահպանում				
Շինարարական տեխնիկայի շահագործում տեղամասում	- Մեքենաների և տեխնիկայի լվացումը պետք է կատարվի շինհրապարակից դուրս , համայնքում գործող մասնագիտացված կետերում - Տեխնիկական միջոցների վառելիքի լիցքավորումը և յուղումը պետք է իրականացվի շինհրապարակից դուրս լցակայաններում կամ սպասարկման կետերում	Շինհրապարակ դուրս մասնագիտացված կետերում	Գործընթացների գործունեության ստուգում	Մեխանիզմների շահագործման ընթացքում	Կապալառու
Հողային աշխատանքներ	- Հանված հողերը հեռացվում են համայնքի կողմից հատկացված վայր	Շինհրապարակ	Գործընթացների ստուգում	Հողային աշխատանքների ընթացքում	Կապալառու
Իներտ շինանյութերի գնում	- Շինանյութերի գնում վստահելի մատակարարներից	Իներտ նյութերի պահեստ	Փաստաթղթերի ստուգում Գործընթացների ստուգում	Մատակարարման ընթացքում	Կապալառու, մատակարար
Կենցաղային աղբի առաջացում	- Աղբամանների տեղադրում շինարարական հրապարակում - համայնքի թույլտվությունն աղբի մշտական տեղակայման վերաբերյալ	Շինհրապարակ	Արտաքին զննում	Շինարարության ողջ ընթացքում	Կապալառու, քաղաքապետարանի վերահսկողություն
Աշխատանքի անվտանգություն	- Անձնակազմի ապահովում արտահագուստով և անձնական պաշտպանիչ միջոցներով - Շինարարության կանոնների և անձնական պաշտպանության նորմերի խստիվ պահպանություն	Շինհրապարակ	Ստուգման գործընթացներ	Աշխատանքների ողջ ընթացքում	Կապալառու, պատվիրատու
Կանաչապատում	Տեղանքին բնորոշ ծառաթփային բուսականության տնկում	Մեփական տարածք	Արտաքին զննում	մշտական	Կապալառու

ՕԳՏԱԳՈՐԾՎԱԾ ԳՐԱԿԱՆՈՒԹՅԱՆ ՑԱՆԿ

1. СНиП 2.04.02-84. Водоснабжение. Наружные сети и сооружения.
2. Сборник методик по расчету выбросов в атмосферу загрязняющих веществ различными производствами, Госкомгидромет, Ленинград, 1986.
3. Инструкция о порядке рассмотрения, согласования и экспертизы воздухоохраных мероприятий и о выдаче разрешений на выброс загрязняющих веществ в атмосферу по проектным решениям, ОНД-84-Н.

ՀԱՎԵԼՎԱԾՆԵՐ