

# Շրջակա միջավայրի վրա ազդեցության Գնահատման հաշվետվություն

Երևան քաղաքի, Նոր Նորք վարչական շրջան, Նոր-Նորք վարչական շրջանի  
Պ. Սաֆյան անցուղի 4 և Ն.Ստեփանյան փողոց 1/6 հասցեներում  
նախատեսվող հասարակական նշանակության շենքի

Պատվիրատու՝

Արսեն Ասլանյան

Կատարող

Ա/Ձ Լ.Եղիազարյան

Երևան 2024

ԲՈՎԱՆԴԱԿՈՒԹՅՈՒՆ

1.1 Հապավումներ ..... 3

1.2 Նախատեսվող գործունեության նպատակը եվ հիմնավորումը ..... 4

1.3 Նախատեսվող գործունեության բնութագիրը (արտադրական հզորություններ, օգտագործվող բնառեսուրսներ և նյութեր, տեխնիկական և տեխնոլոգիական լուծումներ)..... 8

1.3.1 Նախատեսվող գործունեության նկարագիր..... 8

Էներգախնայողության և Էներգաարդյունավետության հետ կապված միջոցառումներ ..... 10

ՔԱՂԱՔԱՑԻԱԿԱՆ ՊԱՇՏՊԱՆՈՒԹՅԱՆ ԵՎ ԱՐՏԱԿԱՐԳ ԻՐԱՎԻՃԱԿՆԵՐԻ ԿԱՆԽԱՐԳԵԼՄԱՆ ՄԻՋՈՑԱՌՈՒՄՆԵՐ ..... 11

1.3.2 Նախատեսվող աշխատանքների կազմակերպում ..... 14

1.3.3 Առաջարկություններ օբյեկտի շինարարության կազմակերպման վերաբերյալ ..... 14

1.3.4 Առաջարկություններ օբյեկտի շինարարության մատակարարման կազմակերպման վերաբերյալ..... 15

1.3.5 Կադրային ապահովում և շինտեխնիկա ..... 17

1.3.6 Նյութերի և բնառեսուրսների օգտագործում..... 18

2.ՆԱԽԱՏԵՍՎՈՂ ԳՈՐԾՈՒՆԵՈՒԹՅԱՆ ՏԱՐԱԾՔԻ, ԱՅԴ ԹՎՈՒՄ՝ ՇՐՋԱԿԱ ՄԻՋԱՎԱՅՐԻ ՀԱՄԱՌՈՏ ՆԿԱՐԱԳԻՐԸ ԵՎ ԻՐԱԴՐՈՒԹՅԱՆ ՄԽԵՄԱՆ ..... 20

2.1 ՖԻԶԻԿԱՇԽԱՐՀԱԳՐԱԿԱՆ ՊԱՅՄԱՆՆԵՐԸ..... 20

2.2 ԿԼԻՄԱՆ..... 26

2.3 Օդային ավազան ..... 29

2.3 Ջրային ռեսուրսներ ..... 31

2.4 Հողերի նկարագիրը ..... 33

2.5 Հիմնային աշխատանքներ ..... 33

2.6 Կենսաբազմազանություն ..... 34

2.8 Թափոնների կառավարում..... 35

3 ՇՐՋԱԿԱ ՄԻՋԱՎԱՅՐԻ ՎՐԱ ՀՆԱՐԱՎՈՐ ԱԶԴԵՑՈՒԹՅՈՒՆԸ ԵՎ ՎՆԱՍԱԿԱՐ ԱԶԴԵՑՈՒԹՅԱՆ ԲԱՑԱՌՄԱՆԸ, ՆԿԱԶԵՑՄԱՆՆ ՈՒ ՓՈԽՀԱՏՈՒՑՄԱՆՆ ՈՒՂՂՎԱԾ ԲՆԱՊԱՀՊԱՆԱԿԱՆ ՄԻՋՈՑԱՌՈՒՄՆԵՐԻ ԾՐԱԳԻՐ..... 37

3.1 ՌԻՍԿԵՐԻ ԳՆԱՀԱՏՈՒՄ ..... 37

3.2 ԱՐՏԱՆԵՏՈՒՄՆԵՐԻ ԱՂԲՅՈՒՐՆԵՐԸ..... 38

3.3 ԲՆԱՊԱՀՊԱՆԱԿԱՆ ՄԻՋՈՑԱՌՈՒՄՆԵՐԻ ԸՆԴՀԱՆՈՒՐ ՆԿԱՐԱԳՐՈՒԹՅՈՒՆ ..... 38

3.3.1 ՄԹՆՈԼՈՐՏԱՅԻՆ ՕԴ..... 38

3.3.2 ՋՐԱՅԻՆ ՌԵՍՈՒՐՄՆԵՐ ..... 39

3.3.3 ՀՈՂԱՅԻՆ ՌԵՍՈՒՐՄՆԵՐ ..... 39

3.3.4 ԿԱՆԱԶԱՊԱՏՈՒՄ ..... 40

3.3.5 ԿԵՆՍԱԲԱԶՄԱԶԱՆՈՒԹՅՈՒՆ..... 40

3.3.6 ԱՐՏԱԿԱՐԳ ԻՐԱՎԻՃԱԿՆԵՐԻ ՊԱՏՐԱՍՏՎԱԾՈՒԹՅՈՒՆԸ ..... 41

3.3.7 ԱՂՄՈՒԿԻ և ԹՐԹՌՈՒՄՆԵՐԻ ԱԶԴԵՑՈՒԹՅՈՒՆ ..... 43

4. ՄՇՏԱԴԻՏԱՐԿՈՒՄՆԵՐԻ ԻՐԱԿԱՆԱՑՄԱՆ ՊԼԱՆ..... 45

ԲՆԱՊԱՀՊԱՆԱԿԱՆ ՌԻՍԿԵՐԸ ՄԵՂՄԱՑՆՈՂ ՄԻՋՈՑԱՌՈՒՄՆԵՐԻ ԾՐԱԳԻՐ ..... 46

ՄՈՆԻԹՈՐԻՆԳԻ /ՄՇՏԱԴԻՏԱՐԿՄԱՆ/ ՊԼԱՆ ..... 49

ՕԳՏԱԳՈՐԾՎԱԾ ԳՐԱԿԱՆՈՒԹՅԱՆ ՑԱՆԿ..... 50

ՀԱՎԵԼՎԱԾՆԵՐ ..... 51

ԸՆԴՀԱՆՈՒՐ ՏԵՂԵԿՈՒԹՅՈՒՆՆԵՐ  
Ձեռնարկողի մասին տեղեկություն

- 1.2 Ձեռնարկող՝ Արսեն Ասլանյան
- 1.3 Ձեռնարկողի իրավաբանական հասցեն՝ Ն. Ստեփանյան փողոց 1/6
- 1.4 Ձեռնարկողի փաստացի գործունեության հասցեն՝ Ն. Ստեփանյան փողոց 1/6
- 1.5 Նախատեսվող գործունեության վարչական տարածքը՝ ք. Երևան, Նոր Նորք վարչական շրջան

1.1 Հապավումներ

- ՀՀ՝ Հայաստանի Հանրապետություն
- ՓԲԸ՝ Փակ Բաժնետիրական Ընկերություն
- ՍՊԸ՝ Սահմանափակ պատասխանատվությամբ ընկերություն
- ՊՈԱԿ՝ պետական ոչ առևտրային կազմակերպություն

1.2 Նախատեսվող գործունեության նպատակը եվ հիմնավորումը

Շրջակա միջավայրի վրա մարդկային գործունեության վնասակար ազդեցության կանխման, կենսոլորտի կայունության պահպանման, բնության և մարդու կենսագործունեության ներդաշնակության պահպանման համար կարևորագույն նշանակություն ունի յուրաքանչյուր նախատեսվող գործունեության շրջակա միջավայրի վրա ազդեցության ճշգրիտ և լիարժեք գնահատումը: Գործունեության բնապահպանական գնահատումը պետք է ներառի ուղղակի և անուղղակի ազդեցության կանխորոշումը, նկարագրությունը և հիմք հանդիսանա դրանց կանխարգելման կամ հնարավոր նվազեցման պարտադիր միջոցառումների մշակման համար:

Հասարակական նշանակության շենքի նախագիծը նախատեսվում է իրականացնել Նոր-Նորք վարչական շրջանի Պ. Մաֆյան անցուղի 4 և Ն. Ստեփանյան փողոց 1/6 հասցեներում:

Գործունեության նպատակն է կառուցել ժամանակակից բնակելի համալիր:

"Շրջակա միջավայրի վրա ազդեցության գնահատման և փորձաքննության մասին" ՀՀ օրենքի համաձայն նախատեսվող գործունեությունը հանդիսանում է Բ կատեգորիայի գործունեության տեսակ և ենթակա է շրջակա միջավայրի վրա ազդեցության գնահատման և փորձաքննության:

Բնակելի համալիրի աշխատաքային նախագծի շրջակա միջավայրի վրա ազդեցության գնահատման հաշվետվությունը մշակված է "Շրջակա միջավայրի վրա ազդեցության գնահատման և փորձաքննության մասին" ՀՀ օրենքի և բնապահպանական ոլորտի այլ նորմատիվատեխնիկական ակտերի համաձայն:

Բնապահպանական ազդեցության գնահատման այս զեկույցը նկարագրում է նախատեսվող գործողությունները, բնապահպանական ելակետային պայմանները, հնարավոր ազդեցությունները, բնապահպանական ազդեցության գնահատման շրջանակը: Բնապահպանական ազդեցության գնահատումը պատրաստվել է Հայաստանի Հանրապետության օրենսդրության համաձայն:

**Իրավական հիմքերը**

Նախատեսվող գործունեության կազմակերպումն իրականացվելու է բնապահպանության բնագավառում ՀՀ ստանձնած միջազգային պարտավորություններով և ՀՀ օրենսդրության (օրենքների և ենթաօրենսդրական ակտերի) այն պահանջներով, որոնք առնչվում են շրջակա միջավայրի պահպանության և մասնավորապես նախատեսվող գործունեության կարգավորման հետ: Դրանցից հիմնականներն են՝

1. ՀՀ Հողային օրենսգիրք (02.5.2001թ.),
2. ՀՀ Ջրային օրենսգիրք (04.6.2002թ.),
3. <<Թափոնների մասին>> ՀՀ օրենք (24.11.2004 թ.),
4. <<Վարչական իրավախախտումների մասին>> ՀՀ օրենք (07.02.2012թ.),
5. <<Մթնոլորտային օդի պահպանության մասին>> ՀՀ օրենք (01.11.1994թ.),
6. <<Շրջակա միջավայրի վրա ազդեցության գնահատման և փորձաքննության մասին>> ՀՀ օրենք (21.06.2014թ),
7. <<Բնապահպանական վերահսկողության մասին>> ՀՀ օրենք (11.04.2005թ),
8. << Լիցենզավորման մասին>> ՀՀ օրենք (30.05.2001թ),
9. Հայաստանի Հանրապետության առողջապահության նախարարի 6 մայիսի 2002թ. N 138 հրաման “Աղմուկն աշխատատեղերում, բնակելի և հասարակական շենքերում և բնակելի կառուցապատման տարածքներում” N2 – III – 11.3 սանիտարական նորմերը հաստատելու մասին”
10. Հայաստանի Հանրապետության առողջապահության նախարարի 25 հունվարի 2010թ. N 01-Ն հրաման “Հողի որակին ներկայացվող հիգիենիկ պահանջներ N 2.1.7.003-10 սանիտարական կանոնները և նորմերը հաստատելու մասին”
11. Հայաստանի Հանրապետության առողջապահության նախարարի 17 մայիսի 2006 թվականի N 533-Ն հրաման “Աշխատատեղերում, բնակելի և հասարակական շենքերում թրթռման (վիբրացիայի) հիգիենիկ նորմերը ՀՆN 2.2.4-009-06 հաստատելու մասին”
12. <<Հայաստանի Հանրապետության մաքսային տարածքով փոխադրման համար արգելված եվ սահմանափակումների ենթակա ապրանքների ցանկերը հաստատելու, լիազոր մարմիններ սահմանելու եվ ապրանքների արտահանման եվ (կամ) ներմուծման

լիցենզիաների ու թույլտվությունների տրամադրման շրջանակային կարգը հաստատելու մասին» ՀՀ կառավարության 25.12.2014 թ-ի N 1524-Ն որոշում,

13. «Հայաստանի Հանրապետության մաքսային տարածքով փոխադրման համար արգելված եվ սահմանափակումների ենթակա որոշ ապրանքների ցանկերը, ապրանքների արտահանման եվ ներմուծման լիցենզիայի եվ հայտի ձեւերը հաստատելու, որոշ ապրանքների արտահանման եվ ներ-մուծման լիցենզիաների տրամադրման առանձնահատկությունները սահմանելու եվ Հայաստանի Հանրապետության կառավարության 2007 թվականի մարտի 15-ի N 327-Ն որոշման մեջ փոփոխություն կատարելու մասին» 05.02.2015 թ-ի N 90-Ն որոշում,

14. ՀՀ կառավարության 2003 թվականի հունվարի 30-ի «Հայաստանի Հանրապետությունում վտանգավոր թափոնների գործածության գործունեության լիցենզավորման կարգը հաստատելու մասին» N 121-Ն որոշում,

15. ՀՀ բնապահպանության նախարարի 2006 թվականի դեկտեմբերի 25-ի «Ըստ վտանգավորության դասակարգված թափոնների ցանկը հաստատելու մասին» N 430-Ն հրաման:

16. «Բնության հատուկ պահպանվող տարածքների մասին» ՀՀ օրենք (ՀՕ-211, 27.11.2006թ.),

17. «Կենդանական աշխարհի մասին» ՀՀ օրենք (ՀՕ-52, 03.04.2000թ.),

18. «Բուսական աշխարհի մասին» ՀՀ օրենք (ՀՕ-22, 23.11.1999թ.),

19. ՀՀ կենդանիների Կարմիր գիրքը հաստատելու մասին ՀՀ կառավարության 29.01.2010թ.-ի N71-Ն որոշում,

20. ՀՀ բույսերի Կարմիր գիրքը հաստատելու մասին ՀՀ կառավարության 29.01.2010թ.-ի N72-Ն որոշում,

21. ՀՀ կառավարության 2008 թվականի օգոստոսի 14-ի «Հայաստանի Հանրապետության բնության հուշարձանների ցանկը հաստատելու մասին» N 967-Ն որոշում,

22. ՀՀ կառավարության 2014 թվականի սեպտեմբերի 25-ի «Հայաստանի Հանրապետության բնության հատուկ պահպանվող տարածքների ռազմավարությունը, պահպանության և օգտագործման բնագավառում պետական ծրագիրը և միջոցառումները հաստատելու մասին» N1059-Ա որոշում,

23. «Հայաստանի Հանրապետության բուսական աշխարհի օբյեկտների պահպանության և բնական պայմաններում վերարտադրության նպատակով դրանց օգտագործման կարգը հատատելու մասին» ՀՀ կառավարության 14.08.2014թ.-ի N781-Ն որոշումը:

24. Աշխատանքային գոտու աշխատավայրում և մոտակա բնակավայրում աղմուկի և թրթռումների մակարդակները չպետք է գերազանցեն ՀՀ առողջապահության նախարարի 2005 թվականի օգոստոսի 15-ի N 756-Ն հրամանով սահմանված մեծությունները:

25. Կառավարության 02.12.2017թ.-ի թիվ N 1404 որոշումը՝ ՀՈՂԻ ԲԵՐՐԻ ՇԵՐՏԻ ՀԱՆՄԱՆ ՆՈՐՄԵՐԻ ՈՐՈՇՄԱՆԸ ԵՎ ՀԱՆՎԱԾ ԲԵՐՐԻ ՇԵՐՏԻ ՊԱՀՊԱՆՄԱՆՆ ՈՒ ՕԳՏԱԳՈՐԾՄԱՆԸ ՆԵՐԿԱՅԱՑՎՈՂ ՊԱՀԱՆՁՆԵՐԸ:

26. Կառավարության 2018 թվականի փետրվարի 8-ի N108-Ն որոշում

### 1.3 Նախատեսվող գործունեության բնութագիրը (արտադրական հզորություններ, օգտագործվող բնառեսուրսներ և նյութեր, տեխնիկական և տեխնոլոգիական լուծումներ)

#### 1.3.1 Նախատեսվող գործունեության նկարագիր

Նախագծի համար հիմք է հանդիսացել պատվիրատուի հայտը, անշարժ գույքերի սեփականության իրավունքի գրանցման N 27022024-01-0242 և 06052022-01-0199 վկայականները, մատակարար կազմակերպությունների կողմից տրված տեխնիկական պայմանները ինչպես նաև կառուցապատողի բարձրացրած պահանջները:

Հողամասը գտնվում է Նոր-Նորք վարչական շրջանի Պ. Սաֆյան անցուղի 4 և Ն. Ստեփանյան փողոց 1/6 հասցեներում: Այն կազմում է 2711.50 քմ մակերես:

Նախագծով առաջարկվում է կառուցել բազմագործառույթ շենք: Այն բաղկացած է երեք նկուղային և տասնվեց վերգետնյա հարկերից:

Ըստ հատակագծային լուծման շենքն ունի անկանոն բազմանկյան տեսք: Շենքը բաղկացած է երեք վերտիկալ ուղղիներով կապված գրասենյակային և հյուրանոցային համարներից:

Նկուղային հարկը (-10.50 նիշում) նախատեսված է ավտոկայանատեղիների համար թվով 42 ավտոմեքենայի համար ինչպես նաև տեխնիկական տարածքների:

Նկուղային հարկը (-7.20 նիշում) նախատեսված է ավտոկայանատեղիների համար թվով 40 ավտոմեքենայի համար ինչպես նաև տեխնիկական տարածքների:

Նկուղային հարկը (-3.90 նիշում) նախատեսված է ավտոկայանատեղիների համար թվով 32 ավտոմեքենայի համար ինչպես նաև տեխնիկական տարածքների:

Առաջին հարկում (0.00 նիշում) տեղակայված են տարբեր ընդունարանների նշպես նաև ռեստորանային հատվածը:

Երկրորդից հինգերորդ հարկերը (+4.50 և +15.30 նիշերում) տեղակայված են գրասենյակային տարածքներ:

Վեցերորդից տասնվեցերորդ հարկերը (+18.90 և +54.90 նիշերում) տեղակայված են հյուրանոցային տարածքներ:

Աստիճանավանդակի և վերելակներին հարակից դռները նախատեսվում է պատրաստել հակահրդեհային նյութերից:

Կառուցապատողը պարտավորվում է կենտրոնացված ջեռուցման համակարգ չիրականացնելու դեպքում նախատեսել օդորակիչների արտաքին սարքավորումների քողարկաման լուծումներ:

Գլխավոր ճակատը լուծված է հասարակական բարձր հարկայնությամբ կառուցապատմանը հարիք ձեվերով, երեսապատման և հարդարման որակիալ նյութերի (տուֆե, բազալտե և տրավերտինե սալեր, բարձրորակ սվաղ և ապակե հարթություններ) կիրարկմամբ:

Տանիքը հարթ է, կազմակերպված ներքին ջրահեռացմամբ:

Նախագիծը մշակված է գործող քաղաքաշինական նորմերին համապատասխան: Նախագծված համալիրում նախատեսված են բնակչության սակավաշարժ խմբերի ազատ տեղաշարժվելու անհրաժեշտ պայմաններ: Գլխավոր մուտքին կից կազմակերպված է թեքահարթակ իսկ վերելակներից մեկը ապահովում է հենաշարժային խնդիրներով մարդկանց և սայլակների ազատ տեղաշարժը:



Տարածքում առկա քանդման ենթակա շինությունները իրենցից ներկայացնում են մեկ և երկու հարկանի՝ մետաղական և Ե/Բ կոնստրուկցիաներով կառույցներ, այն հատվածները որոնք երկրորդ հարկ ունեն տեղադրված են Ե/Բ հավաքովի անցքավոր սալերով իրականացված հատակներ , արտաքին պատերը մասամբ տուֆ քարից, մասամբ թեթև բետոնե բլոկներից են, իսկ տանիքածածկերը ալիքավոր թիթեղներից, հիմքերը իրականացված են երկաթ բետոնից: Քանդումը կիրականացվի բացառապես տեխնիկական միջոցների միջոցով(պայթեցման աշխատանքներ չեն նախատեսվում):

Տարածքում առկա են 3 եղևնի և մի քանի մրգատու ծառեր, որոնք դուրս են կառուցապատման տարածքից և չեն հատվելու:

**ՏԵԽՆԻԿԱ-ՏՆՏԵՍԱԿԱՆ ՑՈՒՑԱՆԻՇՆԵՐ`**

- Հողի ընդհանուր մակերես` 2711.5 քմ;**
- Կառուցապատման մակերես 1424 քմ – 52,5 %;**
- Անջրանցիկ մակերես 202,5 քմ – 7,5 %;**
- Կանաչապատման մակերես` 1085 քմ – 40 %;**
- Ստորգետնյա յուրաքանչյուր հարկի մակերես – 1762 քմ;**
- Ընդհանուր շինարարական մակերես – 29240քմ;**
- Հյուրանոցա գրասենյակային համարներ` 238 հատ;**
- Ավտոկայանատեղ` 223 հատ:**

- Հողամասի նպատակային նշանակությունը կամ հողատեսքը՝ բնակավայրերի;
- գործառնական նշանակությունը՝ հասարակական կառուցապատման;
- գրանցված իրավունքի տեսակը՝ սեփականություն:

Շինարարական աշխատանքների ավարտից հետո նախատեսվում է տարածքը կանաչապատել և բարեկարգել: Կանաչապատումը իրականացվելու է համաձայն բարեկարգման, արդիականացման և կանաչապատման նախագծի: Տարածքում կիրականացվի սիզամարզի ցանքս կտկվեն ծառեր և թփեր:

Նախատեսվող գործունեությունը իրենից ներկայացնում է ժամանակակից լուծումներով և նյութերով իրականացվող շինություն: Այն ներդաշնակ է շրջակա կառույցներին տվյալ միջավայրում:

Բնակարանների սանհանգուցներից արտաձման համար նախատեսված օդատարերը, առանձին առանձին մտնում են հորանի մեջ հատուկ նախատեսված օդատարի մեջ, մեկուսացվում են բազալտե հանքաքամքակով և բարձրանում են 2,5մ:

Յուրաքանչյուր բնակարանի սանհանգույցում նախատեսվում է առաստաղային օդամղիչ:

Խոհանոցների արտաձման համար նախատեսված օդատարերը պատրաստվում են հրակայուն 1մմ հաստությամբ սև պողպատից և մեկուսացվում են բազալտե հանքաքամքակով, առանձին առանձին մտնում են հորանի մեջ հատուկ նախատեսված օդատարի մեջ և բարձրանում են 2,5մ:

Ավտոկայանատեղում նախագծված են մեխանիկական դրդմամբ ներածման և արտածման օդափոխության համակարգեր: Ներածման և արտածման համակարգերի սարքավորումները տեղադրված են հարկի առաստաղի տակ:

Օդափոխության համար օգտագործվել են կոմպակտ համակարգեր, որոնք անհրաժեշտության դեպքում կարող են փոխարինվել նույն պարամետրերով այլ համակարգերով:

Ներածումը և արտածումը կատարվում է կարգավորող ճաղավանդակների միջոցով:

Հասարակական հարկի ջեռուցման և օդափոխության համակարգերի նախագծումը կկատարվի ճարտարապետական լուծումներից հետո:

Շենքի բնակելի մասի միջանցքներից և ավտոկայանատեղերից իրականացվում է ծխահեռացում:

Ծխահեռացման օդամուղերը տեղակայված են տանիքի վրա:

Հրդեհի ժամանակ վերելակների հորաններում և ավտոկայանատեղի վերելակների հորանի և աստիճանավանդակի նախասրահներում նախատեսված են դիմհարման համակարգեր:

Հակահրդեհային օդամուղների գործարկումը կատարվում է հրդեհային ազդասարքից և հեռակալենտրոնական վահանակից: Ավտոկայանատեղերում նախատեսված է ներածման և արտածման մեխանիկական համակարգեր: Արտածման համակարգերը համակցված են ծխահեռացման համակարգերի հետ: Ստորգետնյա ավտոկայանատեղերում յուրաքանչյուր հարկի համար օդափոխման համակարգը առանձին է: Օդափոխությունը իրականացված է վնասակար գազարտանետումների նոսրացման և հեռացման համար:

**Էներգանայողության և Էներգաարդյունավետության հետ կապված միջոցառումներ**

Շենքերի էներգաարդյունավետության մակարդակը գնահատելու համար՝ նախատեսված է օդափոխվող ֆասադային համակարգ /вент-фасад/, որը ներառում է ջերմամեկուսիչ շերտի առկայությունը, երեսպատվող քարերի համար լրացուցիչ կոնստրուկտիվ համակարգ, անկեռներով ամրացված արտաքին պատի մակերևույթին: Արտաքին պատի արտաքին կողմից ամրացվող ջերմամեկուսիչ շերտը՝ 100մմ հաստությամբ հանքային բամբակի սալիկները ապահովում են արտաքին պատերի ջերմային դիմադրության նորմատիվային պահանջները :

Շենքերի տանիքները նախատեսված է հարթ, չշահագործվող: Տանիքի համար նախատեսված շերտերը նույնպես հաշվարկված են բարձր ջերմային դիմադրության համար, որը բարձրացնում է շենքերի էներգաարդյունավետությունը:

ՔԱՂԱՔԱՑԻԱԿԱՆ ՊԱՇՏՊԱՆՈՒԹՅԱՆ ԵՎ ԱՐՏԱԿԱՐԳ ԻՐԱՎԻՃԱԿՆԵՐԻ ԿԱՆԽԱՐԳԵԼՄԱՆ ՄԻՋՈՑԱՌՈՒՄՆԵՐ

Հասարակական նշանակության շենքի ստորգետնյա հարկերը ունեն երկակի նշանակություն և անհրաժեշտության դեպքում կարող են ծառայել բնակիչների համար որպես պարզագույն թաքստոց:

Նկուղային հարկում առկա է սանհանգույցներ, վթարային անխափան լուսավորություն, որը հնարավորություն կստեղծի անհրաժեշտության դեպքում տևական ժամանակ անցկացնել այնտեղ: Նկուղային հարկի համար նախատեսված է օդափոխության և ծխահեռացման համակարգ:

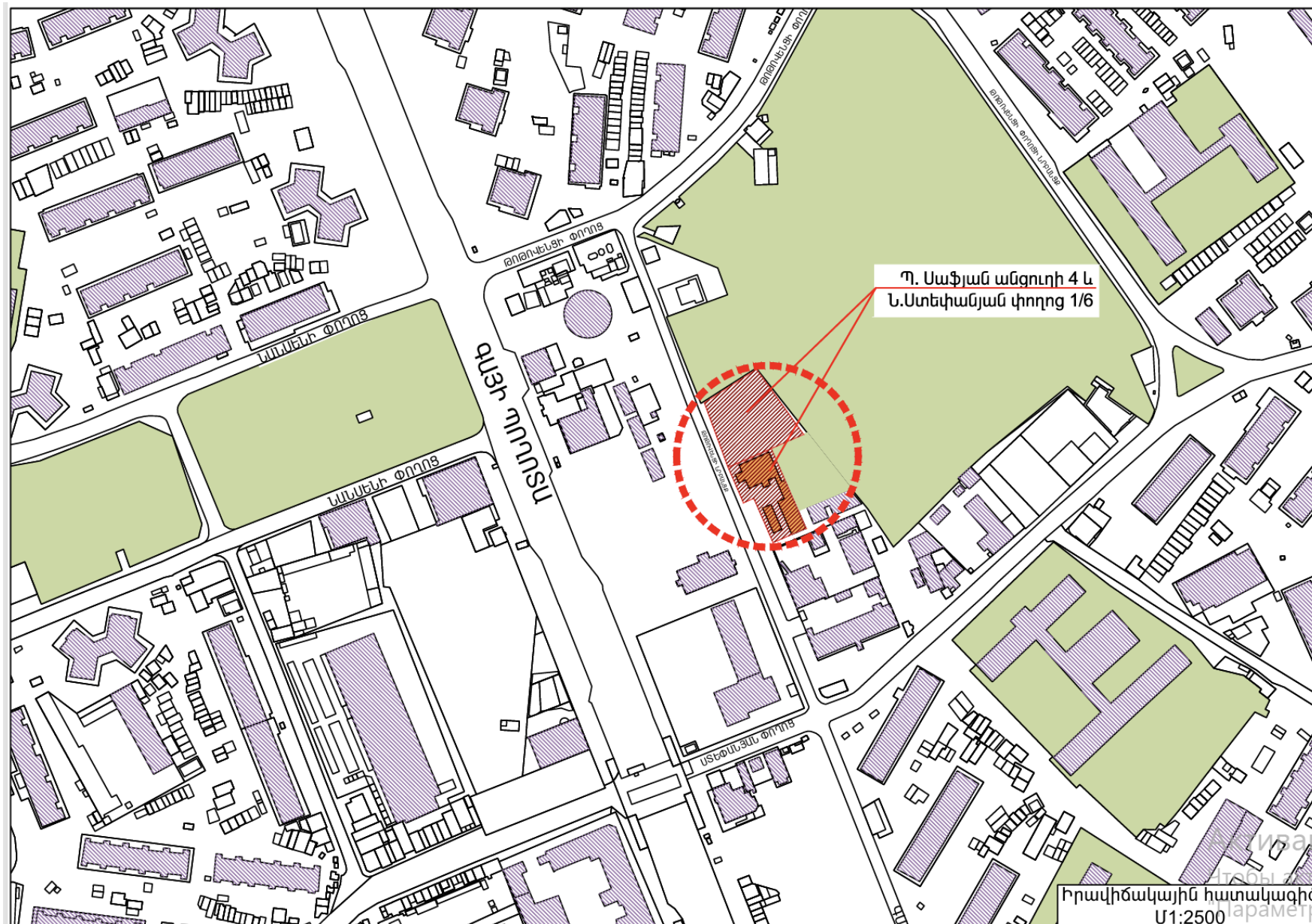



### 1.3.2 Նախատեսվող աշխատանքների կազմակերպում

Ելնելով առկա պայմաններից շինությունները բացի շինարարական նորմերով տրված անվտանգության հրահանգներից, անհրաժեշտ է կազմակերպել և աշխատանքների կատարման նախագծում արտացոլել անվտանգության նորմերի անհատական մոտեցումներ հատկապես կապված կռունկի գործողության գոտում կատարվելիք շինմոնտաժային աշխատանքների վերաբերյալ:

Բոլոր տիպի շինմոնտաժային աշխատանքները պետք է կատարել պահպանելով շինարարական նորմաները, կանոնները, ստանդարտները և նախագծի տեխնիկական պայմանները:

Շինարարության իրականացման որակի չափանիշները հսկվում են տեխնիկական հսկողություն իրականացնող մարմնի կողմից:

Շինհրապարակը կազմակերպելիս պետք է ղեկավարվել հակահրդեհային անվտանգության վարչության կողմից տրված հրահանգներով:

Շինհրապարակը կոմպլեկտավորվում է հակահրդեհային ինվենտարով:

Շինարարության ընթացքում անհրաժեշտ է կատարել միջոցառումներ զերծ պահելու շրջակա միջավայրը աղտոտումից, թունավոր արտաթորումներից:

Հետիոտների անվտանգությունը ապահովելու նպատակով շինհրապարակը անհրաժեշտ է ցանկապատել թիթեղով:

Հողային աշխատանքների իրականացման ընթացքում պայթեցման աշխատանքներ չեն նախատեսվում:

### 1.3.3 Առաջարկություններ օբյեկտի շինարարության կազմակերպման վերաբերյալ

Շինարարությունը ենթադրվում է իրականացնել կապալային եղանակով: Գլխավոր կապալառու կազմակերպությունը որոշվելու է մրցույթով:

Մասնաշենքերի միացումը արտաքին ինժեներական ցանցերին կկատարվի մասնագիտացված շինմոնտաժային կազմակերպությունների կողմից:

Շենքերի, ավտոճանապարհների, հրապարակների և մայթերի կառուցումը կկատարվի մասնագիտացված շինմոնտաժային կազմակերպությունների կողմից:

Շինմոնտաժային աշխատանքների իրականացման տեխնոլոգիայի տեսանկյունից շինարարությունը կարելի է իրականացնել ավանդական եղանակներով՝ կիրառելով շինարարական կազմակերպության սեփական շինարարական մեքենաները և մեխանիզմները, իսկ բացակայության դեպքում, վարձակալել դրանք այլ կազմակերպություններից:

Ժամանակավոր շինությունների, վերամբարձ կռունկի, պահեստավորման մակերեսների տեղակայումը պատկերված է շինարարական գլխավոր հատակագծի վրա:

Առաջարկվում է հնարավորինս օգտագործել գույքային շարժական շինություններ:

Ժամանակավոր շինությունների ցանկը և դրանց տեղակայումը ցանկալի է լրացուցիչ ճշտվեն տեղում և համաձայնեցվեն պատվիրատուի հետ:

### 1.3.4 Առաջարկություններ օբյեկտի շինարարության մատակարարման կազմակերպման վերաբերյալ

Շինարարության նյութատեխնիկական մատակարարումը նախատեսվում է շինարարական ինդուստրիայի ձեռնարկություններից և գլխավոր կապալառու կազմակերպության արտադրական բազայից: Շաղախը և բետոնը կառաքվեն Երևան քաղաքի մոտակա բետոնաշաղախային հանգույցներից մասնագիտացված տրանսպորտային միջոցներով:

Առաքումը ծրագրվում է այնպիսի պարբերականությամբ, որ ապահովվի աշխատանքների անընդհատությունը:

Առաջարկվում է շինարարության նյութատեխնիկական մատակարարման հետևյալ սխեման.

- Առանձին ամրանային ձողերը և հիմնակմախքները, մետաղական կոնստրուկցիաները, մոնտաժային իրերն ավտոմոբիլային փոխադրամիջոցներով բերվում են անմիջականորեն շինարարական հրապարակ, որտեղ կատարվում է դրանց պահեստավորում և տեղադրում,
- Բետոնային խառնուրդը միաձույլ բետոնե և երկաթբետոնե կոնստրուկցիաների համար, ինչպես նաև շաղախը շարվածքի համար առաքվում են անմիջապես շինհրապարակ ավտոբետոնախառնիչներով և շաղախատարներով,
- Հարդարման նյութերը կարող են առաքվել ինչպես անմիջապես շինհրապարակ, այնպես էլ շինարարական կազմակերպության բազա՝ հետագա առաքման նպատակով:

Փոխադրամիջոցների և շինարարական մեքենաների տեխնիկական սպասարկումը և լիցքավորումը իրականացվելու է շինհրապարակից դուրս մասնագիտացված կետերում: Տարածքում քսայուղեր և վառելանյութ չի պահեստավորվելու :

Շինարարությունը կիրականացվի մասնագիտացված կազմակերպության կողմից :

#### ԱՇԽԱՏԱՆՔԻ ԿԱԶՄԱԿԵՐՊՈՒՄ

1. Աշխատանքների բնույթից ելնելով՝ բանվորական բրիգադները ձևավորվում են որպես բազմապրոֆիլ կամ մասնագիտացված:
2. Բազմապրոֆիլ բրիգադները նպատակահարմար է կազմավորել խոշորացված (ընդհանրացված) տիպի ավարտուն շինարարական արտադրանքի, աշխատանքների ընդհանրացված փուլի՝ կոնստրուկտիվ հանգույցի ստեղծման նպատակով:
3. Բրիգադների քանակական և մասնագիտական - որակական կազմը սահմանվում է աշխատանքների ծրագրված ծավալների՝ աշխատատարության և աշխատանքների կատարման ժամկետների հիման վրա:

## ԱՇԽԱՏԱՆՔԻ ՊԱՇՏՊԱՆՈՒԹՅՈՒՆ

1. Բանվորների աշխատանքի պաշտպանությունը ապահովվելու է անհատական պաշտպանության միջոցների կիրառմամբ (հատուկ արտահագուստ, կոշիկ) համալիր պաշտպանության միջոցառումների կատարումով (ցանկապատում, լուսավորում, օդափոխում, պաշտպանիչ և արգելակիչ սարքեր և հարմարանքներ և այլն), սանիտարակենցաղային շինություններով և սարքավորումներով՝ գործող նորմերին և կատարվող աշխատանքների բնույթին համապատասխան
2. Շինմոնտաժային աշխատանքների կատարման ընթացքում պահպանվելու են շինարարությունում անվտանգության տեխնիկայի վերաբերյալ շինարարական նորմերի և կանոնների պահանջները:
3. Աշխատանքի պաշտպանության, անվտանգության տեխնիկայի, արտադրական սանիտարահիգիենիկ միջոցառումների և հակահրդեհային անվտանգության վերաբերյալ անց է կացվելու հրահանգում: Շինմոնտաժային աշխատանքների կատարման ընթացքում պահպանվելու են շինարարությունում անվտանգության տեխնիկայի վերաբերյալ շինարարական նորմերի և կանոնների պահանջները:
4. Բանվորների անվտանգության տեխնիկայի ուսուցման, հրահանգման ժամանակին և որակով անցկացման, անհատական պաշտպանական միջոցների վիճակի և կիրառման, արտադրական անվտանգության և արտադրական սանիտարահիգիենիկ անվտանգության հետ կապված բոլոր միջոցառումների կատարման հսկողությունը վերապահվում է աշխատանքներն իրականացնող կազմակերպությանը:



### 1.3.5 Կադրային ապահովում և շինտեխնիկա

Շինարարությունում աշխատողների ընդհանուր թիվը՝ 20 մարդ, որից

Ինժիներատեխնիկական անձնակազմ - 2 մարդ

Հիմնական շինարարական տեխնիկայի պահանջարկը որոշվում է աշխատանքների ծավալների, մեխանիզմների և մեքենաների միջին արտադրողականության և աշխատանքների կատարման ընտրված եղանակների հիման վրա: Հիմնական մեքենաների և մեխանիզմների անվանացանկը բերված է ստորև:

#### Շինարարական մեքենաների և մեխանիզմների անվանացանկ

- Վերամբարձ կռունկ KB403; KB-408
- Բեռնատար ավտոբետոնախառնիչ **СБ-69Б**
- Բեռնատար ինքնաթափ **MA3 5550**, կամ համարժեք տեխնիկական տվյալներով
- Շարժական կոմպրեսոր **ЗИФ - 55 В**, կամ համարժեք տեխնիկական տվյալներով
- Էլ.եռակցման սարք **СТН 500**, կամ համարժեք տեխնիկական տվյալներով
- Բուդոզեր **KOMATSU D37-EX-22**, կամ համարժեք տեխնիկական տվյալներով
- Էքսկավատոր **Hyundai 170W**, կամ համարժեք տեխնիկական տվյալներով
- Ձեռքի էլեկտրական գործիքներ
- Ձեռքի մեխանիկական գործիքներ
- Ատաղձագործական գործիքներ
- Ներկարարական գործիքներ

Շինարարական տեխնիկայի համար համապատասխան վառելիքի լիցքավորումը և յուղումը կիրականացվի շինհրապարակից դուրս լցակայաններում կամ մասնագիտացված սպասարկման կետերում:

### 1.3.6 Նյութերի և բնառեսուրսների օգտագործում

Շինարարական նյութերից օգտագործվելու է ցեմենտ, մետաղական ամրաններ եւ այլ կոնստրուկցիաներ, ապակի, փայտ, սրբատաշ եւ կոպտատաշ քարե շար, երեսպատման նյութեր եւ այլն: Բնառեսուրսներից օգտագործվելու է միայն ջուր՝ աշխատանքային հարթակի ջրցանի, հանված գրունտի եւ ստացվող ավազի ու խճի խոնավացման, ինչպես նաեւ շինարարական անձնակազմի խմելու եւ կենցաղային նպատակների համար:

Հիմնական թափոնատեսակը, որը կառաջանա շինարարական աշխատանքերի ընթացքում, կենցաղային աղբն է ամսեկան մեկ մարդու հաշվարկով 6 կգ  $20 \times 6 \times 36 / 1000 = 4,3$  տ եւ շինարարական աղբն է 980 խմ ծավալով: Շինարարական աղբը ամբողջությամբ տեղափոխվելու է տեղական ինքնակառավարման մարմինների կողմից հատկացված վայր: Առաջացած կենցաղային աղբը կտեղափոխվի աղբահավաք ծառայության կողմից:

- a) **Շինանձնակազմի կենցաղային և տնտեսական ջրածախսը որոշվում է հետևյալ բանաձևով՝**

$$W_{\text{է.ի.}} = (n \times N + n_1 \times N_1) \times T, \text{ որտեղ}$$

$n$  – ԻՏ աշխատողների, ծառայողների թվաքանակն է՝ 2 մարդ

$N$ – ԻՏԱ ջրածախսի նորմատիվն է՝ 0.016 մ<sup>3</sup>օր/մարդ

$n_1$ – սպասարկող աշխատողների թվաքանակն է՝ 18 մարդ

$N_1$  – սպասարկողների ջրածախսի նորմատիվն է՝ 0.025 խմ.օր/մարդ

$T$  – աշխատանքային օրերի թիվն է՝ 1080 օր

$$W_{\text{խ.տ.}} = (2 \times 0.016 + 18 \times 0.025) \times 1080 = 521 \text{ խմ/շին. ժամ.:}$$

բ) Ջրցանի համար օգտագործվող ջրի ծախսը որոշվում է հետևյալ կերպ՝

$$U_1 = S_1 \times K_1 \times T, \text{ որտեղ՝}$$

$S_1$  – ջրվող տարածքի մակերեսը, 1700 քմ,

$K_1$  – 1 մ<sup>2</sup> օրական ջրցանի նորմը, 0.0015 խմ,

$T$  – ջրցանի ժամանակահատվածը օրերով, 720

$$U_1 = 1700 \times 0.0015 \times 720 = 1836 \text{ խմ/շին. ժամ.}$$

**Ընդամենը ջրօգտագործումը կկազմի 2357 խմ/շին. ժամ:**

Բնակելի շենքի ջրամատակարարումը և ջրահեռացումը իրականացվելու է համաձայն տեխնիկական պայմանի միանալով <<Վեոլիա Ջուր>> ՓԲԸ ցանցին: Ջրամատակարարումը կիրականացվի Մաքրավանի ջրաղբյուրից, կոյուղին և հեղեղատարը հնարավոր է իրականացնել Գայի փողոցով անցնող համապատասխանաբար D=400մմ կոյուղատարին և D=500մմ հեղեղատարին:

Շինարարության փուլում ջրցանման ջուրը կբերվի պայմանագրային հիմունքներով՝ ավտոցիստեռներով, կամ կղիմեն լիազոր մարմին համապատասխան ջրօգտագործման թույլտվություն ստանալու համար: Շինարարության փուլում աշխատողների կոմունալ կենցաղային պայմանները կապահովեն տեղադրելով բիոզուգարաններ, իսկ ջուրը կմատակարարվի տարաներով:

Շինարարական աշխատանքների ընթացքում և շահագործման փուլում էլեկտրամատակարարումը 953 կՎԱ հզորությամբ կիրականացվի համաձայն տեխնիկական պայմանի, որի համար լիցենզավորված կազմակերպության կողմից կիրականացվի նախագիծ: Նախատեսվում է կառուցել նոր ենթակայան:

Նախատեսվում է իրականացնել անհատական օդափոխման և ջեռուցման համակարգ որոնց արտաքին բլոկները նախատեսվում է քողարկել հատուկ դրանց համար նախատեսված խորշերում և համապատասխան ձայնամեկուսիչ նյութերի օգտակործմամբ նախատեսվում է ապահովել աղմուկի ցածր մակարդակ:

## 2. ՆԱԽԱՏԵՄՎՈՂ ԳՈՐԾՈՒՆԵՈՒԹՅԱՆ ՏԱՐԱԾՔԻ, ԱՅԴ ԹՎՈՒՄ՝ ՇՐՋԱԿԱ ՄԻՋԱՎԱՅՐԻ ՀԱՄԱՌՈՏ ՆԿԱՐԱԳԻՐԸ ԵՎ ԻՐԱԴՐՈՒԹՅԱՆ ՄԽԵՄԱՆ

### 2.1 ՖԻԶԻԿԱԱՇԽԱՐՀԱԳՐԱԿԱՆ ՊԱՅՄԱՆՆԵՐԸ

Վարչական տեսակետից հետազոտվող տեղամասը տեղադրված է Երևան քաղաքի արևելյան կողմում, Նոր Նորք վարչական շրջանի տարածքում, նրա կենտրոնական մասում: Տարածքում առկա է քանդման ենթակա սրճարան 895.4 քմ, լողավազան 283 քմ, ծածկ 256.6քմ:

#### Ժողովրդագրական կազմ ու բնակչություն

Երևան, քաղաք տեղակայված է Հրազդան գետի երկու ափերին: Հանդիսանում է պետության մայրաքաղաքն ու խոշորագույն բնակավայրը, վարչաքաղաքական, տնտեսական կենտրոնը: Համաձայն Հայաստանի պաշտոնական տեղեկատվության՝ 2014 թվականի հունվարի մեկի դրությամբ ունի 1.068.000 բնակիչ: Բնակչությունը աշխատում է արտադրական, էներգետիկ և այլ օբյեկտներում: Իրականացվում են մեծ ծավալի քաղաքաշինական ծրագրեր:

Գեոմորֆոլոգիական տեսակետից Գեոմորֆոլոգիական տեսակետից տեղամասը տեղադրված է Ջրվեժ-Նորք հրաբխային սարավանդի սահմաններում, էոզոկոնա-հողմնահարման լանջերի վրա, որոնք ունեն հյուսիս-արևմտյան թեքություններ, մեղմ անկումներ դեպի Գետառ գետի Մակերեսի բացարձակ նիշերը տատանվում են 1301.0-1305.0 մետրի սահմաններում: Տարածքում առկա են ինժեներական տարբեր նշանակության որոշ հաղորդակցուղիներ՝ կոյուղագծեր, ջրագծեր և այլն:

Երկրաբանական կառուցվածքում Շրջանի և տեղամասի երկրաբանական կառուցվածքին մասնակցում են Նեոգեն-Չորրորդականի հասակի հրաբխային առաջացումները՝ բազալտ, անդեզիտա բազալտներ, հրաբխային խարամ և մոխիր, հրաբխային ավազներ և այլն, որոնք ծածկված են բերվածքային առաջացումների շերտախմբերով՝ խոշորաբեկորային, մասամբ կավային, ավազային գրունտներով: Հորատման աշխատանքների ընթացքում մինչև 35.0 մետր խորությամբ փորված հորատանցքերում բացահայտվել են վերոհիշյալ բոլոր գրունտները:

Համաձայն կատարված ուսումնասիրությունների, հորատման և արխիվային նյութերի տվյալների՝ (նախկինում լաբորատոր ուսումնասիրման հիման վրա) ուսումնասիրվող տեղամասի երկրաբանական կառուցվածքում մասնակցում են հետևյալ շերտերը:

Շերտ թիվ-1 լիցքային գրունտ չպատկապնդված, խճա-մանրախճային կազմի, հազվադեպ մեծաբեկորներով, կավային և ավազային նյութի խառնուրդով 30%, շինարարական, տեղ-տեղ կենցաղային թափոններով, տարածումը համատարած է, հզորությունը՝ 0.3-1.0 մետր: Տեխնածին առաջացումներ

Շերտ թիվ-2 կարբոնատային կեղև, խճա-մանրախճային կազմի, հազվադեպ մեծաբեկորներով, հրաբխային ապարներից և քոեճից, կավավազային և փոշենման ավազի լցանյութով մինչև 30%, փոշենման ավազի նրբաշերտերով, գրունտը ցեմենտացած է, լցանյութը՝ սակավախոնավ, տարածումը համատարած է, հզորությունը՝ 0.5-1.5 մետր: Չորրորդականի հասակի էյուվիա-պրոլյուվիալ առաջացումներ

Շերտ թիվ-3 խճա-մեծաբեկորային գրունտ, հրաբխային ապարներից, միջբեկորային կավավազա-ավազային լցանյութով մինչև 30%, տեղ-տեղ մանրախճի և տարահատիկ ավազների բներով և ոսպնյակներով, գրունտը միջին խտության է, լցանյութը՝ սակավախոնավ, տարածումը համատարած է, հզորությունը՝ 0.5-1.0 մետր: Չորրորդականի հասակի էյուվիա-պրոլյուվիալ առաջացումներ

Շերտ թիվ-4 բազալտ, անդեզիտա-բազալտ, մոխրագույն, երբեմն կապտավուն երանգներով, հոծ, մասամբ թույլ ծակոտկեն, տեղ-տեղ խոռոչային, չեչոտ, մասամբ խարամացած, ճեղքավորված, մեծաբեկորային, տեղ-տեղ ջարդոտված խճի և քարաբեկորների աստիճանի, ամուր, արմատական տեղադրմամբ, տարածումը սահմանափակ է, բացահայտված հզորությունը՝ 4.0-15.0 մետր: Նեոգեն-Չորրորդականի հասակի հրաբխային առաջացումներ

Շերտ թիվ-5 խարամ հրաբխային խճա-մանրախճային կազմի, մասամբ մանրախճային և ավազային կազմի, տեղ-տեղ խարամա-ավազային լցանյութով մինչև 10%, խարամացած, շեղաքարացած բազալտների կտորներով, գրունտը միջին խտության է, լցանյութը՝ սակավախոնավ, տարածումը համատարած է, հզորությունը՝ 1.0-2.0 մետր Նեոգեն-Չորրորդականի հասակի հրաբխային առաջացումներ

### 9. Եզրակացություններ

1. Ինժեներա-երկրաբանական հետազոտություններն իրականացվել են համաձայն տեխնիկական առաջադրանքի: Հետազոտական աշխատանքների ընթացքում առաջադրված խնդիրների լուծման նպատակով իրականացվել են հետևյալ աշխատանքները՝ տարածքի ինժեներա-երկրաբանական տեղագնում, հորատանցքերի հորատում, նախկինում տարբեր գիտա-արտադրական և նախագծա-հետազոտական կազմակերպությունների կողմից տվյալ և հարակից տարածքներում իրականացված ուսումնասիրությունների հաշվետու նյութերի հավաքում, ամփոփում և ընդհանրացում:
2. Հետազոտվող տեղամասը տեղադրված է Երևան քաղաքի արևելյան մասում, Նոր-Նորքի առաջին զանգվածի վարչական տարածքում, Նոր Նորք Ն. Ստեփանյան փողոց 1/6 և Պ. Սաֆյան անցուղի 4 սրճարան հասցեներով:
3. Գեոմորֆոլոգիական տեսակետից տեղամասը տեղադրված է Ջրվեժ-Նորք հրաբխային սարավանդի սահմաններում, էոզիոնա-հոզիոնահարման լանջերի վրա, որոնք ունեն հյուսիս-արևմտյան թեքություններ, մեղմ անկումներ դեպի Գետառ գետի հունի կողմը:

Մակերեսի բացարձակ նիշերը տատանվում են 1301.0-1305.0 մետրի սահմաններում:

Համաձայն ՀՀՇՆ 22-01-2023 (Շինարարական կլիմայաբանություն) տեղամասը գտնվում է ՀՀ կլիմայական շրջանացման Չափավոր տաք կլիմայական գոտու մեջ:

Մեյամա-տեկտոնական տեսակետից հետազոտվող տեղամասը տեղադրված է Երևանյան միջլեռնային ճկվածքի սահմաններում, նրա կենտրոնական մասում: Համարվում է Հայկական լեռնաշխարհի ամենասեյսմաակտիվ մարզերից մեկը:

4. Հիդրոերկրաբանական տեսակետից ստորգետնյա ջրերը կապված են Նեոգեն-Չորրորդականի հասակի հրաբխային առաջացումների չստորաբաժանված համախմբերի հետ, որոնք պատկանում են միջլավային և լավատակի ջրերի տարատեսակներին: Գրունտային ջրերը հորատանցքերով մինչև 35.0 մետր խորությունը չեն բացահայտվել, համաձայն ֆոնդային նյութերի տվյալների դրանք տեղադրված են 40.0 մետրից խորը:
5. Հիմնվելով երկրաբանա-լիթոլոգիական կտրվածքի ուսումնասիրության և գրունտների ֆիզիկա-մեխանիկական հատկանիշների ամփոփման արդյունքերի վրա, հաշվի առնելով գրունտների երկրաբանական տարիքը, ծագումը և տարատեսակները, երկրաբանական հետազոտության 35.0 մետր հաստվածքում առանձնացվել են գրունտների 5 շերտեր՝

—	լիցքային գրունտներ	—	շերտ թիվ 1
---	--------------------	---	------------

—	խոշորաբեկորային գրունտներ	—	շերտեր թիվ 2, 3 և 5
—	կիսաժայռային և ժայռային գրունտներ	—	շերտ թիվ 4

*Գրունտների ֆիզիկա-մեխանիկական հատկանիշների ցուցանիշները տրված են սույն եզրակացության 6-րդ բաժնում:*

6. Վտանգավոր ֆիզիկա-երկրաբանական պրոցեսները և երևույթները՝ կարստ, սողանք, փլուզում և այլն, որոնք կարող են բացասական ազդեցություն թողնել հիմքերի վրա, բացակայում են, սակայն անհրաժեշտ ենք համարում նշել, որ կարբոնատային կեղևի (շերտ թիվ 2) լցանյութերը ցուցաբերում է ենթաողողամաշման (субфозия) առանձնահատկություններ, ուստի պետք է մշակել բոլոր տեսակի մակերեսային ջրերի կազմակերպված և կանոնավորված ջրհավաք ու ջրհեռ համակարգ, դրանց մուտքը հիմնատակեր բացառելու համար:

Բազալտ, անդեզիտա-բազալտների հաստվածքում հաճախ հանդիպում են խարամային գրունտների ոսպնյակներ և ենթաշերտեր: Հիմնատակերի բացման արդյունքում հիմքերը լցնելուց առաջ բացահայտված խարամային գրունտների ներփակումները անհրաժեշտ է հեռացնել և փոխարինել խամքարաբետոնով:

7. Համաձայն ՀՀՇՆ 20-04 շրջանը և հետազոտվող տեղամասը մտնում են II (երկրորդ) սեյսմիկ գոտու մեջ:
8. Հետազոտվող տեղամասը կառուցապատման նպատակով իրացման համար ունի բարենպաստ ինժեներա-երկրաբանական և բնակլիմայական պայմաններ:

Ինժեներ-երկրաբան  
Գլխավոր մասնագետ՝



Ն. Ալեքսանյան

Հիդրոերկրաբանական տեսակետից տեղամասում քիչ զարգացած է, տարածքի հիմնական ջրային երակ է հանդիսանում Հրազդան գետը և նրա ձախակողմյան վտակ Գետառ գետը, որոնց ռեժիմն ամբողջությամբ կարգավորված է տարատեսակ հիդրոտեխնիկական կառույցներով: Հիդրոերկրաբանական տեսակետից տարածքում առկա են Նեոգեն Չորրորդականի հասակի հրաբխային առաջացումների չստորաբաժանված համախմբերի հետ կապված ստորգետնյա ջրերը, որոնք պատկանում են միջլավային և լավատակի ջրերի տարատեսակներին: Տեղամասում իրականացված հորատման աշխատանքների ընթացքում մինչև 35.0 մետր խորությունը

գրունտային ջրեր չեն բացահայտվել: Համաձայն հրատարակված գրականության տվյալների ստորգետնյա ջրերը տեղադրված են 40.0 մետրից խորը:

**Ֆիզիկաերկրաբանական** Սեյսմա-տեկտոնական տեսակետից հետազոտվող տեղամասը տեղադրված է Երևանյան միջլեռնային ճկվածքի սահմաններում, նրա կենտրոնական մասում: Համարվում է Հայկական լեռնաշխարհի ամենասեյսմաակտիվ մարզերից մեկը:

**Հայաստանի Հանրապետության բնության հուշարձանների ցանկը հաստատելու մասին» N 967-Ն որոշմամբ հաստատված բնության հուշարձաններ**

105.	«Անանուն» սյունաձև բազալտներ	քաղ. Երևան, Հրազդանի կիրճի ձախափնյա մասում, Սբ. Սարգիս եկեղեցու մոտ
106.	«Անանուն» սյունաձև բազալտներ	քաղ. Երևան, Հրազդանի կիրճի ձախափնյա մասում մանկական ե/գ տանող թունելի արմ ճակատամուտքի մոտ

**Նոր-նորք վարչական շրջանում պատմության և մշակույթի անշարժ հուշարձանների ցանկ**

հուշարձան	կառուցված	հավելյալ նշումներ
Բացօթյա կայան Նոր Նորք-1	քարի դար	Գետառի կիրճի ձախ ափին, թեք լանջին
Բացօթյա կայան Նոր Նորք-2	միջին քարի դար	4-րդ բնակելի զանգվածի մոտ, «Տորք Անգեղ» հուշարձանի հրվանդանի վրա, հայտնաբերված 1970 թ.
Բացօթյա կայան Նոր Նորք-3	միջին քարի դար	Գետառի ձախ ափին. հիվանդանոցի մոտ, հայտնաբերված 1970 թ.
Բացօթյա կայան Նոր Նորք-4	հին քարի դար	Ռադիո-տեխնիկայի ուսումնարանի դիմաց, հայտնաբերված 1970 թ.
Բացօթյա կայան Նոր Նորք-5	քարի դար	հայտնաբերված 1971 թ.
Բացօթյա կայան Նոր Նորք-6	քարի դար	Գետառի ձորի բլրալանջին, հայտնաբերված՝ 1973 թ.
Բացօթյա կայան Նոր Նորք-7	հին քարի դար	հայտնաբերված՝ 1971 թ.
Բացօթյա կայան Ջրվեժ-1	նոր քարի դար	Նոր Նորքի 4-րդ զանգվածի հարևանությամբ, հայտնաբերված՝ 1972 թ.
Բացօթյա կայան Ջրվեժ-2	մեզոլիթ	խաղողի այգու եզրին, Ջրվեժ-1 բացօթյա կայանից 250 մ հեռու, հայտնաբերված՝ 1973 թ.
Բերդշեն Աղվեսաբերդ	մ.թ.ա. 2-1 հզ, 2-4 դդ.,	քաղաքային հիվանդանոցի ծննդատան մասնաշենքի տակ և նրանից ամ



հուշարձան	կառուցված	հավելյալ նշումներ
	9-11 դդ.	
Ժայռապատկերներ	մ.թ.ա. 2 հզ	տեղափոխված՝ Միսիանի շրջ Ուղտասար վայրից
Հուշաղբյուր Մայիսյան ապստամբության հերոսների գնդակահարման տեղում	1972 թ.	ճարտ.՝ Ռ. Իսրայելյան, Կենդանաբանական այգու դիմաց
Հուշարձան Գայի (Հայկ Բժշկյանց)	1977 թ.	ճարտ.՝ Ս. Գուրգադյան, քանդ.՝ Ս. Նազարյան, Նոր Նորքի 1-ին բնակելի զանգվածում
Հուշարձան՝ «Տորք Անգեղ»	1982 թ.	քանդ.՝ Կ. Նուրիջանյան
Հուշարձան՝ Հայկ Նահապետի	1972 թ.	քանդ.՝ Կ. Նուրիջանյան
Զրանցք՝ Աղվեսաբերդի	ուշ մջնդ	հայտնաբերվել է 1988 թ. Հ. Միմոնյանի կողմից
Վիշապաքար	մ.թ.ա. 2 հզ	տեղափոխված՝ Գեղամա լեռներից
Վիշապաքար	մ.թ.ա. 2 հզ	տեղափոխված Գեղամա լեռներից
Տապանաքար	16 դ.	ձիակերպ, տեղափոխված՝ 1970-ական թթ.՝ Միսիանի շրջ. Բասարչայ գյուղի մոտ գտնվող գյուղատեղիից
Տապանաքար	16 դ.	ձիակերպ, տեղափոխված 1970-ական թթ. Միսիանի շրջ. Բասարչայ գյուղի մոտ գտնվող գյուղատեղիից
Տապանաքար	16 դ.	խոյակերպ
Տապանաքար	16 դ.	խոյակերպ, տեղափոխված 1970-ական թթ. Աշտարակի շրջ. Արուճ գյուղի մոտ գտնվող գերեզմանոցից
Տապանաքար	16 դ.	խոյակերպ, տեղափոխված 1970-ական թթ. Աշտարակի շրջ. Ավան գյուղի շրջակայքից
Տապանաքար	16 դ.	խոյակերպ, տեղափոխված 1970-ական թթ. Աշտարակի շրջ. Արուճ գյուղի մոտ գտնվող գերեզմանոցից
Քանդակ «Մայրություն»	1975 թ.	քանդ.՝ Հ. Միմոնյան, պողոտայով ձգվող բացօթյա ցուցադրության շարքում

Երևան քաղաքը գտնվում է Արարատյան դաշտավայրի հյուսիս-արևելյան մասում՝ չոր տափաստանային՝ կիսաանապատների տարրերով, լանդշաֆտային գոտում:

Տարածքի երկրաբանական կառուցվածքին մասնակցում են վերին պլիոցենից մինչև ժամանակակից հասակի նստվածքների համախմբեր, որոնք հիմնականում ներկայացված են հրաբխային, հրաբխա-նստվածքային ֆացիաներով:

Ժամանակակից ռելիեֆի ձևավորման պատմությունը սկսվում է վերին պլիոցենի ժամանակներից, երբ միոցենի նստվածքների հողմնահարված, էրոզիոն-դենուդացիոն

մակերեսին սկսվել են տեղադրվել վերին պլիոցենի հասակի հրաբխային ապարներ, ինչպես նաև չորրորդական և ժամանակակից առաջացումներ:

## 2.2 ԿԼԻՄԱՆ

Ընդհանուր Ընդհանուր առմամբ Երևանի կլիման արտահայտված ցամաքային բնույթ է կրում՝ շոգ և չոր ամառներին հաջորդում են չափավոր ցուրտ, անկայուն ձնածածկով ձմեռները: Կլիմայի առանձնահատկությունները պայմանավորված են ամռանը՝ հարավից՝ չոր տաք օդային զանգվածների, ձմռանը՝ հյուսիսից՝ ցուրտ օդային զանգվածների ներխուժումով:

Տեղանքի կլիմայական պայմանները բերված են ըստ Երևան-«Արաբկիր» օդերևութաբանական կայանի տվյալների:

Ջերմաստիճանի բացարձակ նվազագույնը – 20.6 °C, բացարձակ մաքսիմումը հասնում է +41.9 °C: Տարեկան տեղումների քանակը 354մմ: Տվյալները ներկայացված են համաձայն Շինարարական կլիմայաբանություն ՀՀՇՆ 22-01-2024 նորմատիվային փաստաթղթից:

ԳՆԱՀԱՏՄԱՆ ՀԱՇՎԵՏՎՈՒԹՅՈՒՆ

Մթնոլորտային օդի միջին ջերմաստիճանը

Օդերև-ութաբ. կայանը	Միջին ջերմաստիճանը ըստ ամիսների, C°												Միջին տարեկան	Բացարձակ նվազագույն	Բացարձակ առավելագույն
	1	2	3	4	5	6	7	8	9	10	11	12			
Երևան «Արաբկիր»	-2.7	-0.2	5.8	11.9	16.6	21.3	24.9	24.7	20.4	13.7	6.6	0.2	11.9	-20.6	41.9

Օդի հարաբերական խոնավությունը

Օդերև-ութաբ. կայանը	Օդի հարաբերական խոնավությունը ըստ ամիսների, %												Միջին տարեկան	Ամենացուրտ ամսվա օդի հարաբերական խոնավությունը, %		Ամենատաք ամսվա օդի հարաբերական խոնավությունը, %	
	1	2	3	4	5	6	7	8	9	10	11	12		Միջին ամսական	Միջին ամսական ժ. 15-ին	Միջին ամսական	Միջին ամսական ժ. 15-ին

Մթնոլորտային տեղումները և ձնածածկույթը

Բնակավայրի անվանումը	Տեղումների քանակը միջին ամսական / օրական առավելագույն, մմ												Տեղումների քանակը նոյեմբեր-մարտ ամիսներին, մմ	Տեղումների քանակը ապրիլ-հոկտեմբեր ամիսներին, մմ	
	Ըստ ամիսների														Տարեկան
	1	2	3	4	5	6	7	8	9	10	11	12			
Երևան	28	31	38	52	54	27	18	8	13	29	29	27	354	153	201
«Արաբկիր»	25	28	44	34	47	47	34	22	47	34	48	26	48		

Քամի

Բնակավայր, օդերևույթաբանական կայանի անվանումը	Միջին տարեկան մթնոլորտային ճնձում, (հ Պա)	Ամիսներ	Կրկնելիությունը, % ըստ ուղությունների								Միջին ամսական	Միջին տարեկան արագությունը, մ/վ	Միջին տարեկան ճնձումը(≥15մ/վ) օրերի քանակը	Հաշվարկային արագությունը, մ/վ, որը հնարավոր է մեկ անգամ "n" տարիների ընթացքում						
			Միջին արագություն, մ/վ											Անհողմությունների կրկնելիություն, %	Միջին ամսական	Միջին տարեկան արագությունը, մ/վ	Միջին տարեկան ճնձումը(≥15մ/վ) օրերի քանակը	20	50	100
			Հյուսիսայն (Հս)	Հյուսիս-Արևելյան (ՀսԱրլ)	Արևելյան (Արլ)	Հարավ-Արևելյան (ՀվԱրմ)	Հարավ (Ավ)	Հարավ-Արևմտյան (ՀվԱրմ)	Արևմտյան (Արմ)	Հյուսիս-Արևմտյան (ՀսԱրմ)								20	50	100
Երևան «Արաբկիր»	889,7	հունվար	13	29	8	7	14	20	6	3	45	0,9	2,0	30	20	23	25			
			1,9	1,9	1,6	1,7	1,8	1,5	1,8	1,9										
		ապրիլ	15	29	6	8	12	17	9	4	15	2,1								
			3,1	2,6	2,3	2,2	2,5	2,4	2,5	2,5										
		հուլիս	28	32	3	3	8	16	7	3	13	3,4								
			6,0	4,8	1,7	1,7	1,7	1,7	2,0	2,6										
		հոկտեմբեր	17	37	6	5	10	16	6	3	19	1,8								
			2,9	2,5	2,0	1,9	1,7	1,9	1,9	2,0										

### 2.3 Օդային ավազան

Երևան Երևան քաղաքի մթնոլորտային օդի աղտոտվածությունը վերահսկվում է ՀՀ Շրջակա միջավայրի նախարարության “Հիդրոօդերևութաբանության և մոնիտորինգի կենտրոն” ՊՈԱԿ (Էկոմոնիտորինգ) կողմից:

Երևան քաղաքում կատարվում են փոշու, ծծմբի երկօքսիդի, ազոտի օքսիդների, ածխածնի մոնօքսիդի և գետնամերձ օզոնի դիտարկումներ: Քաղաքում գործում է 42 շարժական դիտակետ և 5 անշարժ դիտակայան (№1, №2, №7, №8, №18), որից երկուսում՝ №2 և №18 կատարվում են միայն ակտիվ նմուշառում, իսկ մնացած 3 դիտակայանում (№1, №7, №8)՝ ինչպես ակտիվ, այնպես էլ ավտոմատ դիտարկումներ:

Սույն հայտում նախատեսված միջոցառումների արդյունքում՝ օդային ավազանի աղտոտվածության լրացուցիչ ավելացում չի սպասվում:

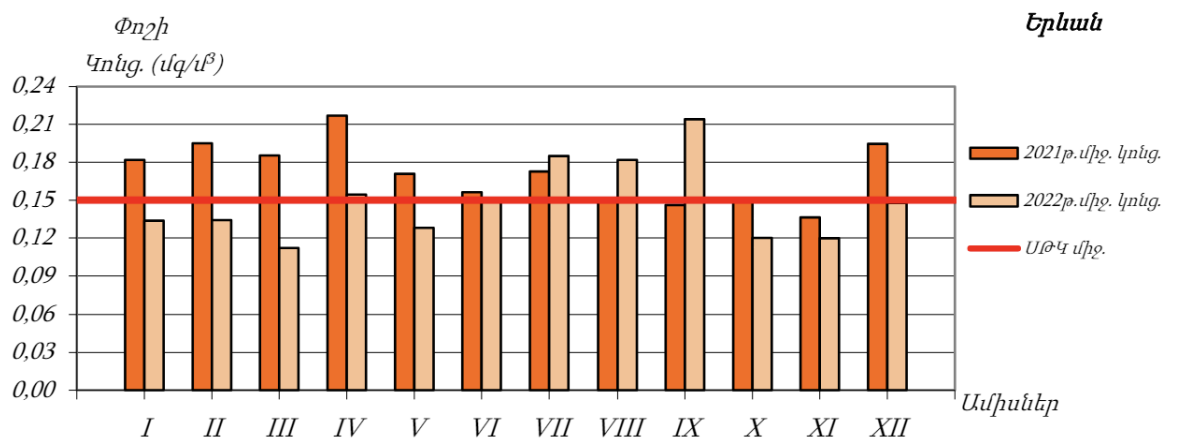

Գծապատկեր 18. Երևան քաղաքի մթնոլորտային օդում փոշու միջին ամսական կոնցենտրացիայի փոփոխությունը 2021-2022 թթ.

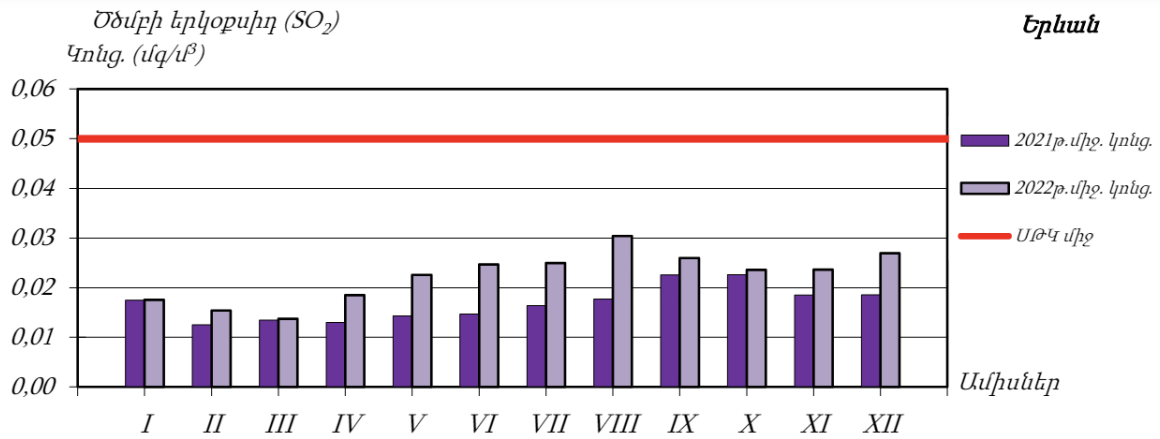

Փժապատկեր 19. Երևան քաղաքի մթնոլորտային օդում ծծմբի երկօքսիդի միջին ամսական կոնցենտրացիայի փոփոխությունը 2021-2022 թթ.

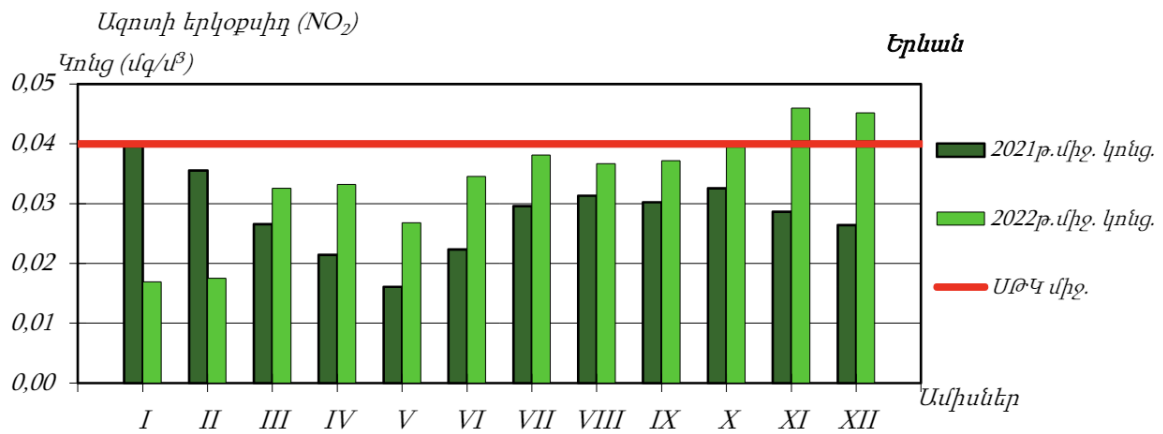

Փժապատկեր 20. Երևան քաղաքի մթնոլորտային օդում ազոտի երկօքսիդի միջին ամսական կոնցենտրացիայի փոփոխությունը 2021-2022 թթ.

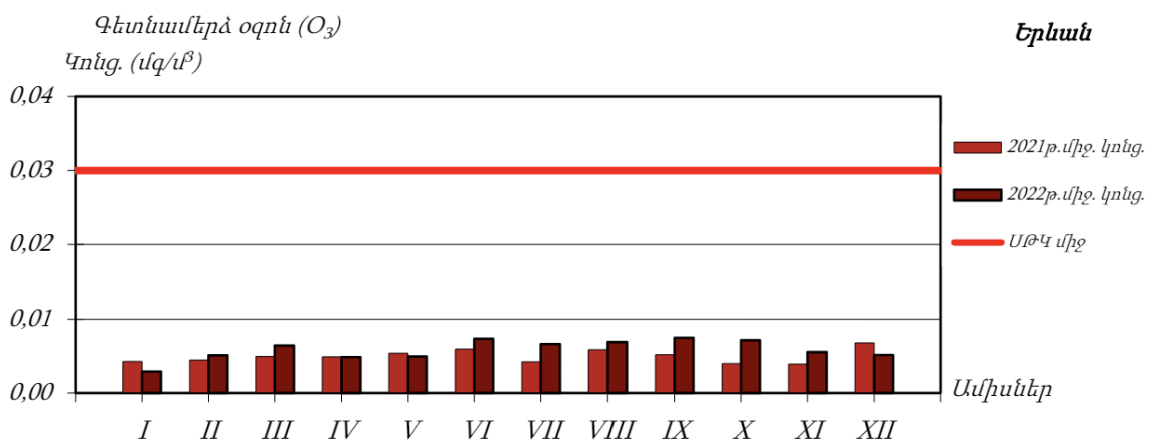

Փժապատկեր 21. Երևան քաղաքի մթնոլորտային օդում զեղանակառատ օզոնի միջին ամսական կոնցենտրացիայի փոփոխությունը 2021-2022 թթ.

**2.3 Ջրային ռեսուրսներ**

ՀՀ տարածքում ջրային ռեսուրսների ֆոնային աղտոտվածությունը նույնպես վերահսկվում է «Հիդրոոդերևութաբանության և մոնիթորինգի կենտրոն» ՊՈԱԿ կողմից, որի տվյալները 2022 թվականի ամփոփ տեղեկանքից բերված են ստորև:

ՀՀ կառավարության կողմից «Կախված տեղանքի առանձնահատկություններից՝ յուրաքանչյուր ջրավազանային կառավարման տարածքի ջրի որակի ապահովման նորմերը սահմանելու մասին» որոշմամբ (ՀՀ կառավարության 2011 թվականի հունվարի 27-ի N 75Ն որոշում) ՀՀ-ում մակերևութային ջրերի որակի գնահատման համակարգը ջրի քիմիական որակի յուրաքանչյուր ցուցանիշի համար տարբերակում է կարգավիճակի հինգ դաս՝ «գերազանց» (1-ին դաս), «լավ» (2-րդ դաս), «միջակ» (3-րդ դաս), «անբավարար» (4-րդ դաս) և «վատ» (5-րդ դաս): Ջրի քիմիական որակի ընդհանրական գնահատականը ձևավորվում է վատագույն որակ ցուցաբերող ցուցանիշի դասով:

ՀՀ տարածքում ջրերի կառավարումը կատարվում է 14 գետավազանային կառավարման տարածքների միջոցով:

*Հրազդանի ջրավազանային կառավարման տարածք*

Հրազդան գետի Երևանի հատվածում ջուրը «վատ» որակի է (5-րդ դաս). պայմանավորված է լուծված թթվածնով, ԹԿՊ<sub>5</sub>-ով, ԹՔՊ-ով, ամոնիում և ֆոսֆատ իոններով, մանգանով, ընդհանուր անօրգանական ազոտով, ընդհանուր ֆոսֆորով և կախված մասնիկներով:

Գետառ գետի ջրի որակը գետաբերանի հատվածում գնահատվել է «վատ» (5-րդ դաս)՝ պայմանավորված ամոնիում իոնով, վանադիումով, ընդհանուր անօրգանական ազոտով և ընդհանուր ֆոսֆորով:

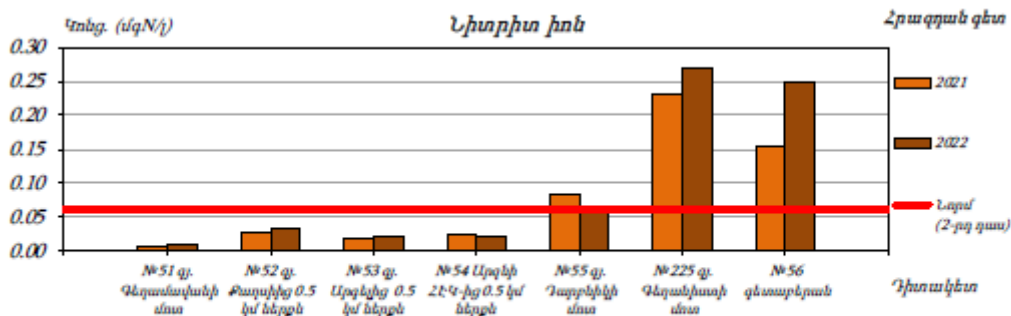

Գծապատկեր 86. Հրազդան գետի ջրում նիտրիտ իոնի կոնցենտրացիան 2021-2022թթ.

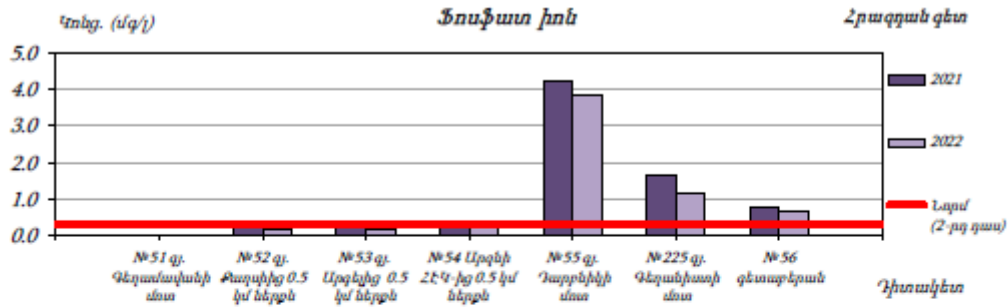

Գծապատկեր 87. Հրազդան գետի ջրում ֆոսֆատ իոնի կոնցենտրացիան 2021-2022թթ.

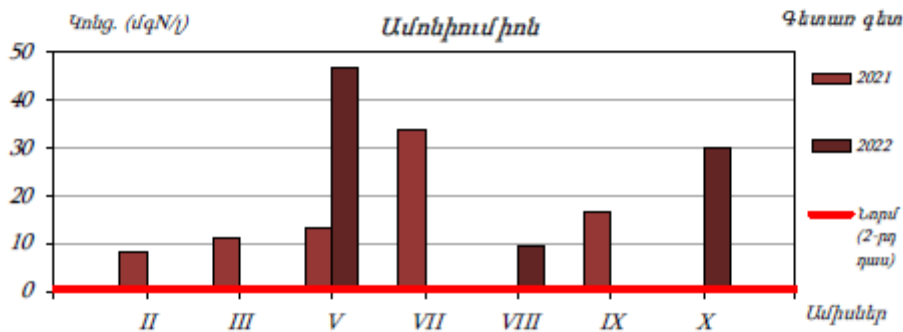

Գծապատկեր 88. Գետառ գետի ջրում ամոնիում իոնի կոնցենտրացիան 2021-2022թթ.

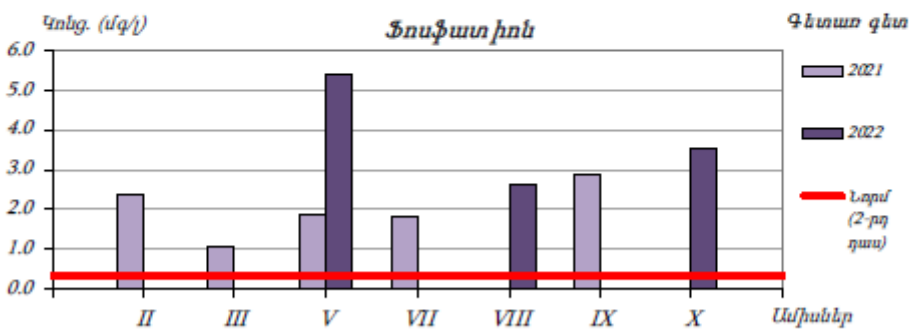

Գծապատկեր 89. Գետառ գետի ջրում ֆոսֆատ իոնի կոնցենտրացիան 2021-2022թթ.

Նախատեսվող գործունեությունը ջրային ավազանի աղտոտվածությունը չի ավելացնի, քանի որ նախատեսված են անհրաժեշտ միջոցառումներ հնարավոր ազդեցությունների նվազեցմանն ուղղված:



**2.4 Հողերի նկարագիրը***Հողերը*

Տարածաշրջանում հանդիպում են հողածածկի հետևյալ տիպերը.

- ❖ Բաց շագանակագույն խճաքարային տեղ-տեղ կարբոնատային ցեմենտացած
- ❖ Կիսաանապատային գորշ խճաքարային տեղ-տեղ կարբոնատային
- ❖ Պլեոհիդրոմորֆ կապակցված մնացորդային ալկալիացած աղակալած:

**2.5 Հիմնային աշխատանքներ**

Նախատեսվող գործունեության նախագիծը ենթադրում է նաև հիմքերի փորման աշխատանքների իրականացում: Ե/բ հիմքերի տեղադրման համար կատարվելու է մոտ 3000 խմ ընդհանուր ծավալով փորման աշխատանքներ: Հանվող 2600 խմ ծավալով զանգվածը կտեղափոխվի Երևանի քաղաքապետարանի կողմից օրենքով սահմանված կարգով հատկացված վայր, մնացած մասը՝ կարճաժամկետ կպահվի շինարարական հրապարակում և կօգտագործվի որպես հետլիցք:

## 2.6 Կենսաբազմազանություն

**Բուսական աշխարհ:** Նախատեսվող գործունեության տարածքը բուսաաշխարհագրական տեսակետից պատկանում է Երեւանի ֆլորիստիկ շրջանին, որին սովորաբար յուրահատուկ են կիսաանապատային եւ անապատային բուսածածկույթը, տարածքի հարեւանությամբ հանդիպող սակավ բուսատեսակները հիմնականում քսերոֆիտներ (չորասերներ) են: Ընդհանուր առմամբ, Երեւանի ֆլորիստիկ շրջանին բնորոշ, քսերոֆիտ, օշինդրային կիսաանապատների բուսածածկ ոչ բնակելի, ոչ արտադրական, բնական բուսածածկով տարածքներում կարող է աչքի ընկնել տեսակային հարուստ բազմազանությամբ: Որպես կանոն, այս տեսակները տարածված են ոչ աղակալված, մակերեսային քարքարոտ գորշ հողերի վրա եւ ներկայացված են օշինդրաէֆեմերային-կիսաանապատային եւ հալոֆիլ-անապատային տիպերով: Օշինդրային կիսաանապատների հիմնական բաղադրիչը օշինդր բուրավետն է (*Artemisia fragrans*), որը մինչեւ 50 սմ բարձրության, փայտացած առանցքով կիսաթփիկ է: Այն գարնանը եւ ամռանը պահպանում է իր մոխրագույն տեսքը, աշնանը ծածկվում է մանր դեղին ծաղիկներով: Գարնանը այդ թփերի միջ եւ ընկած տարածությունը զբաղեցնում են էֆեմերները՝ *Ceratocephalus falcatus*, *Ziziphora tenuiflor*, *Ziziphora persica*, *Alyssium desertorium*, *Poa bulbosa*, *Bromus tectorium*, *Lepidium vesicarium* տեսակներով: Հունիսի կեսերին, տեղումների քանակին նվազեցման եւ օդի ջերմաստիճանի բարձրացման հետ այս տեսակները չորանում են: Սակայն աշնանը տեղումների ավելացման հետ մեկտեղ օշինդրային անապատները վերակենդանանում են, ծաղկում են՝ օշինդրը (*Artemisia*), *Kochia prostata*, *Noaea mucronata* եւ այլ բուսատեսակներ: Ուշ աշնանը եւ ձմռանը հողը ծածկվում է աճող էֆեմերների կանաչ գորգով: Երեւանի ֆլորիստիկ շրջանին բնորոշ, Կարմիր գրքում գրանցված բուսատեսակներից են՝ *Acorus calamus* L. (Խնկեղեգճահճային), *Lepidium lyratum* L. (Նվարդակքնարածեւ), *Salsola tamamschjanae* Iljin (Օշան Թամամշյանի), *Astragalus paradoxus* Bunge (Գագտար օրինակ), *Glycyrrhiza echinata* L. (Մատուտակ խոզանավոր), *Rhizocephalus orientalis* Boiss. (Արմատագլխիկ արեւելյան): Նշված բուսատեսակները հանդիպում են Երեւանի ֆլորիստիկ շրջանում, սակայն ծրագրի համար նախատեսված տարածքներում տարածման արեւալներ չունեն: Նախնական ուսումնասիրությունների եւ գրականական տվյալների նույնականացման

արդյունքում բուն նախատեսվող գործունեության իրականացման տարածքում ՀՀ Կարմիր գրքում գրանցված բույսեր չեն հայտնաբերվել:

Կենդանական աշխարհ: Կենդանական աշխարհ: Նախատեսվող գործունեության հարակից տարածքներին եւ ընդհանուր լանդշաֆտային գոտուն բնորոշ կաթնասունների տեսակային կազմից ամենուրեք հանդիպում են՝ *Microtus arvalis* Pall. (դաշտամուկ), մի քանի տեսակ չղջիկներ՝ *Nyctalus noctula* (շեկիրիկնաչղջիկը), *Vespertilio ognevi* (Օգնեւիմաշկեղը), միջատակերներ (*Hemiechinus auritus*, *Mustela nivalis*): Անողնաշար կենդանատեսակներից տարածաշրջանում հանդիպում են՝ *Phytodrymadusa armeniaca* (ծղրիդներ), *Nocarodes armenus* (մորեխներ), *Amphicoma eichleri*, *Cantharis araxicola* (բզեզներ), *Zodarion petrobium* (սարդեր): Կարիճներից հանդիպում է միայն *Buttus caucasicus*-ը: Նախատեսվող գործունեության իրականացման տարածից դուրս բնական, տնտեսական գործունեության մեջին ինտենսիվ ներգրավվածություն չունեցող տարածքներում Կարմիր գրքում գրանցված կենդանիների տեսակներից կաթնասուններից կարող են հանդիպել *Rhinolophus Mehelyi* (Մեհելիի պայտաքիթ), (*Barbastella leucomelas*,) Ասիական լայնական չղջիկ, (*Miniopterus schreibersi*) Սովորական երկարաթև չղջիկ: Նախնական ուսումնասիրությունների եւ գրականական տվյալների նույնականացման արդյունքում բուն նախատեսվող գործունեության իրականացման տարածքում ՀՀ Կարմիր գրքում գրանցված կենդանիներ չեն հայտնաբերվել (ըստ ՀՀ կառավարության 29.01.2010թ.-ի N71-Ն որոշման):

## 2.8 Թափոնների կառավարում

Երևանի տարածքում աղբահանության նպատակով բնակելի թաղամասերում տեղադրված են աղբահավաք տարողություններ և աղբարկղներ: Աղբահեռացումը կատարվում է կանոնավոր:

Շինարարական աշխատանքերի ընթացքում, առաջացող թափոնատեսակներն են՝ կենցաղային աղբը /ծածակագիրը՝ 9120040001004/՝ 4.3 տ, որը կհավաքվի աղբահավաք կոնտեյներներում և կտեղափոխվի մոտակա աղբավայր, և 980 խմ շինարարական աղբը /ծածակագիրը՝ 9120060101004/, ամբողջությամբ տեղափոխվելու է տեղական ինքնակառավարման մարմինների կողմից հատկացված վայր:

Փորման աշխատանքների ընթացքում առաջացած վտանգավոր նյութերով չադտոտված հող (ծածկագիրը՝ 31401100 08 99 5) 2600 խմ ծավալով, կտեղափոխվի շինարարության թույլտվությամբ տրամադրված վայր:

### 3 ՇՐՋԱԿԱ ՄԻՋԱՎԱՅՐԻ ՎՐԱ ՀՆԱՐԱՎՈՐ ԱԶԴԵՑՈՒԹՅՈՒՆԸ ԵՎ ՎՆԱՍԱԿԱՐ ԱԶԴԵՑՈՒԹՅԱՆ ԲԱՑԱՌՄԱՆԸ, ՆՎԱԶԵՑՄԱՆՆ ՈՒ ՓՈԽՀԱՏՈՒՑՄԱՆՆ ՈՒՂԴՎԱԾ ԲՆԱՊԱՀՊԱՆԱԿԱՆ ՄԻՋՈՑԱՌՈՒՄՆԵՐԻ ԾՐԱԳԻՐ

Շինարարական հրապարակը կազմակերպելիս ղեկավարվել Քաղաքաշինության, տեխնիկական և հրդեհային անվտանգության տեսչական մարմնի կողմից հաստատված դրույթներով, շինարարական հրապարակի հակահրդեհային անվտանգության պատասխանատվությունը կրում է անմիջապես շինարարության ղեկավարը կամ նրան փոխարինող անձը:

Երեկոյան ժամերին դադարեցնել աղմկոտ աշխատանքների կատարումը:

#### 3.1 ՌԻՍԿԵՐԻ ԳՆԱՀԱՏՈՒՄ

Ներկայացվող գործունեության իրականացման ժամանակ շրջակա միջավայրի վրա ազդեցությունները հիմնականում կապված են՝

- փորման բեռնման աշխատանքների,
- հողային զանգվածների տեղափոխման,
- շինարարական տեխնիկայի շահագործման,
- ջրամեկուսացման համար օգտագործվող նյութերի օգտագործման,
- բետոնային աշխատանքների հետ:

Թվարկված աշխատանքների ազդեցությունը նվազեցնելու նպատակով նախատեսված են բնապահպանական միջոցառումներ, որոնք ներառված են բնապահպանական կառավարման պլանում:

Սույն հաշվետվությունում բերված են հիմնական բնապահպանական միջոցառումները ըստ ազդեցության ուղղությունների:

### 3.2 ԱՐՏԱՆԵՏՈՒՄՆԵՐԻ ԱՂԲՅՈՒՐՆԵՐԸ

Ներկայացվող աշխատանքների կատարման ընթացքում հիմնական ռիսկերը կապված են արտանետումների հետ, որոնց ցանկը բերված է ստորև՝

- փոշու արտանետումներ քանդման և շինարարության փուլում,
- փոշու արտանետումներ հիմքերի փորման ընթացքում,
- վառելիքի արտանետումներ շինարարական տեխնիկայի շահագործման ժամանակ (CO, NOx):

### 3.3 ԲՆԱՊԱՀՊԱՆԱԿԱՆ ՄԻՋՈՑԱՌՈՒՄՆԵՐԻ ԸՆԴՀԱՆՈՒՐ

#### ՆԿԱՐԱԳՐՈՒԹՅՈՒՆ

#### 3.3.1 ՄԹՆՈԼՈՐՏԱՅԻՆ ՕԴ

Օդային ավազանը աղտոտումից պահպանելու համար նախատեսված են՝

- շինարարական աշխատանքների /փոշեգոյացնող աշխատանքներ/ ընթացքում անհրաժեշտ է իրականացնել ջրցան,
- պարբերաբար ստուգել շինարարական տեխնիկայի և փոխադրամիջոցների տեխնիկական վիճակը և իրականացնել կարգադրում:
- շինարարական նյութերի (հատկապես սորուն շինարարական նյութերի դեպքում, ինչպիսիք են ավազը, խիճը, հողը և այլն) տեղափոխումը պետք է իրականացվի փակ ծածկով մեքենաներով.
- սորուն նյութերի պահեստները ծածկել համապատասխան բարձրությամբ թաղանթով, ինչը կանխարգելում է փոշու տարածումը:

### 3.3.2 ՋՐԱՅԻՆ ՌԵՍՈՒՐՍՆԵՐ

Ջրային ռեսուրսների արդյունավետ օգտագործման նպատակով նախատեսվել են հետևյալ միջոցառումները.

- ջրցանի ծավալները հաշվարկվում են այնպես, որ չառաջանան մակերևութային հոսքեր և ջուրը բավականացնի միայն փոշենստեցման համար,
- անձրևների ժամանակ առաջացող շինարարական հոսքաջրերը կուղորդվեն պարզարան: Անձրևաջրերի նստեցման պարզարանը գտնվում է շինարարական հրապարակին կից, իրենից ներկայացնում է պլաստմասե 100 խմ ծավալով տարողություն, որի ծավալը ընտրվել է հաշվի առնելով, որ շինարարական աշխատանքները միաժամանակ կիրականացվեն 2000 քմ մակերեսով տարածքի վրա: Պարզարանում տեղի է ունենում մեխանիկական նստեցում, պարզեցված ջուրը կօգտագործվի տարածքի ջրցանման համար, իսկ փոքր քանակներով նստվածքը կհեռացվի որպես շինադր:

### 3.3.3 ՀՈՂԱՅԻՆ ՌԵՍՈՒՐՍՆԵՐ

Հողային ռեսուրսների պահպանության համար նախատեսվում են.

- Շինարարական նյութերը կտեղադրվեն բետոնապատ մակերեսի վրա,
- Շինարարական գործընացներում ներգրավված տեխնիկայից նավթանյութերի արտահոսքի հավանականությունը նվազեցնելու նպատակով, անհրաժեշտ է, որ այդ տարածքներում ապահովվի սարքավորումների և մեքենաների պատշաճ տեխնիկական վիճակ, ինչպես նաև ներգրավվի ժամանակակից տեխնիկական միջոցներ:
- աշխատանքների ավարտից հետո կմաքրվեն բոլոր տարածքները և առաջացած թափոնները կտեղափոխվեն ինքնակառավարման մարմնի կողմից հատկացված աղբավայր,

### 3.3.4 ԿԱՆԱՉԱՊԱՏՈՒՄ

- Կանաչապատումը իրականացվելու է համաձայն բարեկարգման, արդիականացման և կանաչապատման նախագծի, որը կներկայացվի Երևանի քաղաքապետարանի բնապահպանության վարչության համաձայնեցմանը: Զրոյական նիշում կանաչապատ մակերեսը կազմում է **1085** քմ;
- Տարածքում նախատեսվում է տնկել (նախնական ցանկ, վերջնական տեսականին կհստակեցվի կանաչապատման նախագիծը համայնքի կողմից հաստատվելուց հետո) Գնդաձև ակացիա – 4 հատ, Ուռենի բարելոնական 2 հատ, Թույա - 2 հատ, Գնդաձև թույա – 2 հատ, Յասաման - 4 հատ, վարդեր գետնատարած – 10 հատ, Բոցենի 30 հատ, Վաղենակ – 24 հատ, Սոխաձաղիկ 300 հատ: Կպահպանվեն և կանաչապատման նախագծում կներգրավեն նաև տարածքում առկա 3 եղևնիները և մնացած ծառերը:
- Կանաչապատ տարածքների ոռոգման ներքին ցանցը նախատեսվում է կաթիլային;
- Կանաչապատ տարածքների ոռոգումը իրականացվելու է հարևանությամբ անցնող ոռոգման ցանցից: Հաշվի առնելով այն հանգամանքը, որ շինարարության ժամկետը սահմանված է շինարարության տրամադրումից հետո 36 ամիս, նշված հարցը կհստակեցվի շինարարության մեկնարկից մոտ 2 տարի հետո:

### 3.3.5 ԿԵՆՍԱԲԱԶՄԱԶԱՆՈՒԹՅՈՒՆ

- Բուսականության պահպանում և կառավարում;
- Անհրաժեշտ է պարբերաբար իրականացնել ազդեցության ենթարկված բուսականության ջրցանման միջոցառումներ՝ բուսականության վրա նստած փոշին հեռացնելու նպատակով:
- Անհրաժեշտ է ապահովել տարածքում առկա բուսականության (եթե առկա են) ոռոգման միջոցառումները շինարարության ընթացքում:
- Անհրաժեշտ է բացառել տարածքում այն ծառերի և թփերի հատումը, որոնք նախագծի համաձայն ազդեցության չեն ենթարկվում:



### 3.3.6 ԱՐՏԱԿԱՐԳ ԻՐԱՎԻՃԱԿՆԵՐԻ ՊԱՏՐԱՍՏՎԱԾՈՒԹՅՈՒՆԸ

Շինարարական աշխատանքների ընթացքում հնարավոր արտակարգ իրավիճակներն են՝

- Հրդեհի առաջացումը
- Հեղուկ նյութերի արտահոսքը
- Աշխատողների վնասվածքները
- Շահագործվող տեխնիկայի հետ վթարները:

Արտակարգ իրավիճակներին արագ արձագանքելու համար նախատեսված են հետևյալ միջոցառումները՝

- Մինչ աշխատանքների սկիզբը ոլոր աշխատողները, այդ թվում նաև վարորդները, անցնում են հրահանգավորում ըստ աշխատանքի անվտանգության կանոնների: Հրահանգավորումը իրականացնում է աշխատանքների ղեկավարը:
- հակահրդեհային անվտանգության միջոցառումների ապահովման նպատակով տարածքում նախատեսվում է հրշեջ հիդրանտի տեղադրում):
- Մինչ աշխատանքների սկիզբը շինարարական հարթակը և տրանսպորտային միջոցները հազեցվում են հրդեհաշիջման առաջնային միջոցներով ու դեղարկիկով, իսկ աշխատողներն անցնում են դրանց ճիշտ օգտագործմանն, ինչպես նաև առաջին բուժօգնության ցուցաբերմանն ուղղված հրահանգավորում:

- Շինարարական աշխատանքների ժամանակ՝

ա) մշտապես իրականացնել շինարարական հրապարակի, բաց պահեստների հակահրդեհային միջտարածությունների ժամանակին մաքրում հրդեհավտանգ թափոններից և աղբից, քանի որ հակահրդեհային միջտարածությունները չեն կարող օգտագործվել նյութերի, սարքավորումների, տարաների պահեստավորման, ավտոտրանսպորտային տեխնիկայի կայանման համար,

բ) հրդեհաշիջման համար նախատեսված ջրադրյունների ճանապարհները և անցումները պետք է միշտ ազատ լինեն, շինարարության ընթացքում ճանապարհների փակման դեպքում, ջրային աղբյուրներին մոտենալու կամ այդ հատվածով անցնելու նպատակով տեղադրել շրջանցման ուղղությունը ցույց տվող ցուցանակներ,

- գ) շինարարական աշխատանքների տեղամասերում տեղադրել հրդեհաշիջման սկզբնական միջոցներ, փակցնել հակահրդեհային անվտանգության պաստառներ, հրդեհների մասին ուղեցույց-հիշեցումներ և այլն:
- Հեղուկ նյութերը տեղափոխվելու են շինարարական հարթակ օգտագործումից առաջ և պահվելու են հատուկ տակդիրների վրա՝ հնարավոր արտահոսքերը բացառելու համար:
  - բոլոր աշխատողներին տրվելու են անհատական պաշտպանության միջոցներ: Հնարավոր վնասվածքների դեպքում տուժածին կցուցաբերեն առաջին բուժօգնության, ապա, անհրաժեշտության դեպքում, կտեղափոխվի քաղաքի մոտակա բժշկական հաստատությունը:
  - Նախատեսվող բնակելի շենքում առկա վտանգավոր օբյեկտները «Տեխնիկական անվտանգության ապահովման պետական կարգավորման մասին» ՀՀ օրենքով նախատեսված կարգով կներկայացվեն տեխնիկական անվտանգության փորձաքննությունների:
  - Անվտանգության նկատառումներից ելնելով շին.հրապարակում կտեղադրվեն կողմնակի անձանց մուտքը արգելող նշաններ, և շինհրապարակը կապահովվի լուսավորությամբ:
  - իրականացվող շինարարական աշխատանքների ընթացքում ղեկավարվել Առողջապահության նախարարի 2012 թվականի սեպտեմբերի 19-ի թիվ 15-Ն հրամանով հաստատված սանիտարական կանոնների և նորմերի պահանջներով:

Ըստ նախնական գնահատման, ապահովվելով նշված միջոցառումների պատշաճ մակարդակով իրականացումը, կարելի է արտակարգ իրավիճակների և առողջապահական ռիսկը հասցնել նվազագույնի, իսկ առաջացման դեպքում արագ և արդյունավետ հակազդել դրանց:

### 3.3.7 ԱՂՄՈՒԿԻ և ԹՐԹՈՒՄՆԵՐԻ ԱԶԴԵՑՈՒԹՅՈՒՆ

Շինարարության ընթացքում աղմուկի և թրթռումների մակարդակը կապված է լինելու շինարարական տեխնիկայի, սարքավորումների և տրանսպորտային միջոցների աշխատանքի հետ: ՀՀ-ում աղմուկի մակարդակը կանոնակարգվում է համաձայն՝ ՀՀ Առողջապահության նախարարի 2002թ. մարտի 6-ի՝ «ԱՂՄՈՒԿՆ ԱՇԽԱՏՍՏԵՂԵՐՈՒՄ, ԲՆԱԿԵԼԻ ԵՎ ՀԱՍԱՐԱԿԱԿԱՆ ՇԵՆՔԵՐՈՒՄ ԵՎ ԲՆԱԿԵԼԻ ԿԱՌՈՒՑԱՊԱՏՄԱՆ ՏԱՐԱԾՔՆԵՐՈՒՄ» N2-III-11.3 ՍԱՆԻՏԱՐԱԿԱՆ ՆՈՐՄԵՐ N2-III-11.3 ՀԱՍՏԱՏԵԼՈՒ ՄԱՍԻՆ N 138 հրամանի և ՀՀ Քաղաքաշինության նախարարի 2014թ. մարտի 17-ի՝ ՀՀՇՆ 22-04-2014 «ՊԱՇՏՊԱՆՈՒԹՅՈՒՆ ԱՂՄՈՒԿԻՑ» ՇԻՆԱՐԱՐԱԿԱՆ ՆՈՐՄԵՐԸ ՀԱՍՏԱՏԵԼՈՒ ԵՎ ՀԱՅԱՍՏԱՆԻ ՀԱՆՐԱՊԵՏՈՒԹՅԱՆ ՔԱՂԱՔԱՇԻՆՈՒԹՅԱՆ ՆԱԽԱՐԱՐԻ 2001 ԹՎԱԿԱՆԻ ՀՈԿՏԵՄԲԵՐԻ 1-Ի N 82 ՀՐԱՄԱՆՈՒՄ ՓՈՓՈԽՈՒԹՅՈՒՆ ԿԱՏԱՐԵԼՈՒ ՄԱՍԻՆ N79-Ն հրամանի պահանջներին համապատասխան: Ավտոմեքենաների և սարքավորումների աշխատատեղերում աղմուկի մակարդակը 80 դԲ (A) գերազանցելու դեպքում աշխատողները պետք է օգտագործեն անհատական պաշտպանական միջոցներ (գլխարկներ, ականջակալներ և այլն): Բնակավայրերի համար աղմուկի սահմանված թույլատրելի մակարդակը ցերեկային ժամերի համար կազմում է 55 դԲ (A), կամ ֆոնային մակարդակի ոչ ավել քան 3 դԲ (A) ավելացում: Հաշվի առնելով շինարարական աշխատանքների կարճաժամկետ բնույթը, աշխատակիցների վրա աղմուկի ազդեցությունը կրելու է կարճատև և ժամանակավոր բնույթ: Շինարարության ընթացքում շին հրապարակում աշխատելու են տարբեր մեքենաներ և մեխանիզմներ, որոնց աղմուկի մակարդակի գումարային ազդեցությունը հնարավոր է գերազանցի սահմանված նորմերը: Սակայն դա լինելու է ոչ անընդմեջ, ժամանակավոր: Շինարարական աշխատանքները կատարվելու են ցերեկային ժամերին: Աղմուկի մակարդակը նվազեցնելու նպատակով հայտում նախատեսվում են համապատասխան բնապահպանական միջոցառումներ, որոնց կիրառման դեպքում շինարարական աղմուկի և թրթռումների մակարդակը շինհրապարակին հարակից տարածքում չի գերազանցի ՀՀ օրենսդրությամբ սահմանված նորմերը: Շինարարության փուլում աղմուկի և թրթռումների մակարդակը նվազեցնելու նպատակով նախատեսվում է.

- շինարարական աշխատանքները և տրանսպորտի տեղաշարժը կազմակերպել ցերեկային ժամերին, - կառուցապատման տարածքում ձայնակլանիչ նյութերի և կոնստրուկցիաների կիրառում,

- շինարարական աշխատանքներում ներգրավվելու են ժամանակակից աղմուկի առաջացման ցածր ցուցանիշներ ունեցող տեխնիկական միջոցներ,

- տրանսպորտային միջոցները և սարքերն օգտագործել սարքին վիճակում,

- պարբերաբար կստուգվեն և կկարգաբերվեն տրանսպորտային միջոցների շարժիչները,

- բացառել շինարարության ընթացքում օգտագործվող մեքենաների կայանումը բնակելի տների, այլ հասարակական շենքերի հարևանությամբ,

- օգտագործվող շին տեխնիկան և մեքենաները պետք է ապահովված լինեն համապատասխան խլացուցիչներով,
- պահպանել աղմուկի, վիբրացիայի, արտանետվող գազերի թույլատրելի նորմերը, կատարել չափագրում,
- շինհրապարակում աղմուկի մակարդակը գերազանցելու դեպքում աշխատողներին ապահովել ականջակալներով: Շահագործման փուլում բնակելի շենքում նախատեսվում է.
- օդափոխման և օդի լավորակման համակարգերում աղմուկի խլացուցիչների կիրառում,
- օգտագործվող ձայնամեկուսիչ, ձայնակլանիչ, թրթռամարիչ նյութերի օգտագործում՝ առաջնորդվելով համապատասխան մարմինների եզրակացություններով:
- Աշխատանքային գոտու աշխատավայրում և մոտակա բնակավայրում աղմուկի և թրթռումների մակարդակները չպետք է գերազանցեն Առողջապահության նախարարի 2002 թվականի մարտի 6-ի թիվ 138 և 2006 թվականի մայիսի 17-ի թիվ 533-Ն հրամաններով հաստատված սանիտարական կանոններով և նորմերով:

4. ՄՇՏԱԴԻՏԱՐԿՈՒՄՆԵՐԻ ԻՐԱԿԱՆԱՑՄԱՆ ՊԼԱՆ

Բնակելի շենքի շինարարական աշխատանքների իրականացման ընթացքում նախատեսվում է իրականացնել շրջակա միջավայրի վրա բացասական ազդեցության կանխարգելման/մեղմացմանն ուղղված հետևյալ մշտադիտարկումները.

1. Մթնոլորտային օդ կատարվող աղտոտող նյութերի (փոշի, CO, NOx) արտանետումների որակական և քանակական պարամետրերի պարբերական չափումներ, ամիսը մեկ հաճախականությամբ;
2. Փոշենստեցման նպատակով նախատեսվում է իրականացնել տարածքի ջրցանում տարվա շոգ և չոր եղանակներին, օրեկան 2-3 անգամ;
3. Օգտագործված մեքենայական յուղերով ու քսայուղերով հողերի հնարավոր աղտոտումից խուսափելու նպատակով հողերի աղտոտվածության մշտադիտարկումներ՝ երեք ամիսը մեկ հաճախականությամբ;
4. Աղմուկի և թրթռումների մշտադիտարկումներ՝ երեք ամիսը մեկ հաճախականությամբ:
5. Շինհրապարակի որակի, բանվորական հագուստի կուլտուրայի, անվտանգության կանոնների պահպանմանն ուղղված մշտադիտարկում՝ համաձայն ՀՀ կառավարության 2020թ. հուլիսի 2-ի նիստի N 87 արձանագրության պահանջների,
6. Կանաչապատման աշխատանքներն իրականացնել՝ Հայաստանի Հանրապետության Կառավարության 2018 թվականի փետրվարի 8-ի N 108-Ն որոշման և Քաղաքաշինության կոմիտեի նախագահի 2023 թվականի մարտի 22-ի N 14-Ն հրամանի դրույթներին համապատասխան:
7. Կանաչապատման աշխատանքներ իրականացնող կազմակերպությունը պետք է հետևողական լինի տնկված ծառերի աճի և խնամքի համար:
8. Հարակից տարածքներում կեղսաբազմազանության մոնիթորին 3 ամիս մեկ հաճախականությամբ:

Բնապահպանական միջոցառումների համար նախատեսվում է ամբողջ շինարարության ընթացքում հատկացնել 2440000 դրամ:

Մշտադիտարկում և բնապահպանական միջոցառումներ, շին. փուլ/ դրամ		
Տարածքի ջրցան փոշեգոյացումը կանխելու նպատակով	400000	400000
Մթնոլորտային օդ կատարվող աղտոտող նյութերի (փոշի, CO, NOx) արտանետումների չափումներ, ամիսը մեկ հաճախականությամբ;	36x45000	1620000
Աղմուկի և թրթռումների մշտադիտարկումներ՝ երեք ամիսը մեկ հաճախականությամբ:	12x35000	420000
Ամբողջ շինարարության համար		2440000

ԲՆԱՊԱՀՊԱՆԱԿԱՆ ՌԻՍԿԵՐԸ ՄԵՂՄԱՑՆՈՂ ՄԻՋՈՑԱՌՈՒՄՆԵՐԻ ԾՐԱԳԻՐ

ԱՇԽԱՏԱՆՔՆԵՐ	ՊԱՐԱՄԵՏՐԵՐ	ՄԵՂՄԱՑՆՈՂ ՄԻՋՈՑԱՌՈՒՄՆԵՐԻ ՍՏՈՒԳԱԹԵՐԹԻԿ
Ընդհանուր դրույթներ	Նախագգուշացումներ և աշխատողների անվտանգություն	(a) Շինարարության և շրջակա միջավայրի անվտանգությունը վերահսկող մարմինները և համայնքը պետք է նախագգուշացված լինեն սպասվող գործընթացների վերաբերյալ (b) Շինարարության համար անհրաժեշտ բոլոր պահանջվող թույլտվությունները ձեռք են բերվել (c) Կապալառուն պաշտոնապես համաձայնել է, որ աշխատանքները կիրականացվեն ապահով և կարգապահ՝ նվազագույնի հասցնելով ազդեցությունը հարևան տնտեսությունների և շրջակա միջավայրի վրա: (d) Աշխատողների անհատական պաշտպանության միջոցները պետք է համապատասխանեն ՀՀ օրենսդրությամբ սահմանված չափանիշներին (մշտապես սաղավարտների կիրառում, անհրաժեշտության դեպքում դիմակներ և պաշտպանիչ ակնոցներ, պաշտպանիչ հագուստ և կոշիկներ) (e) Շինհրապարակում տեղադրվող համապատասխան տեղեկատվական վահանակները աշխատողներին կիրազեկեն հիմնական կանոնների և նորմերի վերաբերյալ:
Շինարարական աշխատանքներ	Օդի որակ	(a) Քանդման և Շինաշխատանքների իրականացման ընթացքում հատուկ տարողություններ կկիրառվեն շինարարական աղբի հեռացման համար՝ Նշված տարողությունները պետք է պահպանվեն տարածքում և անընդհատ ցողվեն ջրով՝ թափոններից գոյացած փոշու քանակը նվազեցնելու նպատակով (b) Շրջակա տարածքները (մայթերը, ճանապարհները) պետք է զերծ պահվեն շինարարական աղբից՝ փոշին նվազագույնի հասցնելու նպատակով (c) Շինարարական տրանսպորտային միջոցների պարապուրդ շինհրապարակում չի թույլատրվի: (d) Շինարարության ընթացքում համաձայն մթնոլորտային օդի պահպանության մասին օրենքի, փոշեգոյացումը կանխելու նպատակով շենքերը կծածկվեն անթափանց թաղանթով
	Աղմուկ	(a) Շինարարական աշխատանքներից գոյացած աղմուկը կսամանափակվի թույլատրված ժամերի միջակայքում (b) Շինարարական աշխատանքների ընթացքում շարժիչների, օդի կոմպրեսորների և էլեկտրականության սնվող սարքերը պետք է ծածկվեն:

	<p>Թափոնների կառավարում</p>	<p>(a) Քանդման և շինարարության արդյունքում գոյացող թափոնները պետք տարանջատվեն ընդհանուր աղբից և կենցաղային թափոններից դեռ շինհրապարակում և ըստ առաջացման տեղափոխվեն հատուկ հատկացված աղբավայր:</p> <p>(b) Շինարարական աղբը պետք է պատշաճ կերպով հավաքվի և հեռացվի արտոնագիր ունեցող աղբահավաքների կողմից</p> <p>(c) Թափոնների հեռացման վերաբերյալ գրառումներ պետք է կատարվեն որպես ապացույց, որ թափոնների կառավարումը կատարվում է պատշաճ կերպով, նախատեսվածին համաձայն</p>
<p>Կեղտաջրերի հեռացում</p>	<p>Ջրի որակ</p>	<p>(a) Քանդման և շինարարության փուլում տեխնիկական ջուրը կբերվի պայմանագրային հիմունքներով ավտոցիստեմներով: Շինարարության փուլում աշխատողների կոմունալ կենցաղային պայմանները կապահովեն տեղադրելով բիոզոլոգիաներ, խմելու ջուրը կմատակարարվի տարանջատված:</p> <p>(b) Շինարարական տրանսպորտային միջոցները և սարքավորումները պետք է լվացվեն նախատեսված տարածքներում, որտեղից ջրի արտահոսք չի լինի:</p> <p>(c) Շինհրապարակից ելքի ժամանակ լվացվում են տեխնիկական միջոցների անվաղողերը: Պարզարանում տեղի է ունենում մեխանիկական նստեցում, պարզեցված ջուրը կօգտագործվի տարածքի ջրցանման համար, իսկ փոքր քանակներով նստվածքը կհեռացվի որպես շինաղբ:</p>
<p>Հետիոտների և երթևեկության ապահովություն</p>	<p>Շինարարական աշխատանքների հետևանքով հետիոտներին կամ հանրային տրանսպորտին սպառնացող ուղղակի կամ անուղղակի վտանգներ</p>	<p>(a) Շինարարության ազգային նորմերի համաձայն կապալառուն պետք է ապահովի պատշաճ անվտանգություն և շինարարությանն առնչվող երթևեկության կարգավորում, ինչը ներառում է, բայց չի սահմանափակվում հետևյալով.</p> <ul style="list-style-type: none"> <li>▪ պարզ տեսանելի ցուցանակներ, զգուշացնող նշաններ շինհրապարակում հանրությանը պտտենցյալ վտանգների մասին նախազգուշացնելու համար, պետք է առկա լինեն պատնեշներ և շրջանցող ուղիներ</li> <li>▪ Անձնակազմի կրթման համակարգ և երթևեկության կառավարման համակարգ, հատկապես՝ շինհրապարակ մուտք գործելու և հարակից տարածքում ծանր տրանսպորտի համար: Հետիոտների համար անվտանգ անցումներ երթևեկության գոնայում:</li> <li>▪ Համապատասխանեցնել աշխատանքային ժամերը երթևեկության ակտիվության հետ, խուսափել ակտիվ երթևեկությունից՝ մարդկանց ակտիվ տեղաշարժի ժամերին:</li> <li>▪ Երթևեկության ակտիվ կառավարում շինհրապարակում փորձված և երևացող անձնակազմի կողմից, եթե վերջինս անհրաժեշտ է մարդկանց ապահով և հարմար անցուղարձի համար.</li> <li>▪ Պետք է ապահովվի ապահով և շարունակական մոտեցում դեպի գործող գրասենյակային շինությունները, խանութները և բնակելի շինությունները շինարարական աշխատանքների ընթացքում:</li> </ul>

<p>Արտակարգ իրավիճակների կառավարում</p>	<p>Շինարարական աշխատանքների հետևանքով արտակարգ իրավիճակների կառավարում</p>	<ul style="list-style-type: none"> <li>- Անհրաժեշտ է նշանակել արտակարգ իրավիճակների համար պատասխանատու անձ, ով մշտապես ներկա կգտնվի շին. հրապարակում;</li> <li>- Շինարարական բոլոր տեղամասերում անհրաժեշտ է ապահովել արտակարգ պատահարների դեպքում կոնտակտային տվյալները, պատասխանատու անձանց և անվտանգության պատասխանատուի անուն(ները), հեռախոսահամարները պարունակող պաստառների առկայությունը;</li> <li>- Շինարարական աշխատանքների տեղամասերում տեղադրել հրդեհաշիջման սկզբնական միջոցներ, հրշեջ հիդրանտներ, փակցնել հակահրդեհային անվտանգության պաստառներ, հրդեհների մասին ուղեցույց-հիշեցումներ և այլն:</li> <li>- Մշտապես իրականացնել շինարարական հրապարակի, բաց պահեստների հակահրդեհային միջտարածությունների ժամանակին մաքրում հրդեհավտանց թափոններից և աղբից, քանի որ հակահրդեհային միջտարածությունները չեն կարող օգտագործվել նյութերի, սարքավորումների, տարաների պահեստավորման, ավտոտրանսպորտային տեխնիկայի կայանման համար:</li> <li>- Հրդեհաշիջման համար նախատեսված ջրադրուրների ճանապարհները և անցումները պետք է միշտ ազատ լինեն, շինարարության ընթացքում ճանապարհների փակման դեպքում՝ ջրային աղբյուրներին մոտենալու կամ այդ հատվածով անցնելու նպատակով տեղադրել շրջանցման ուղղությունը ցույց տվող ցուցանակներ</li> <li>- Անբարենպաստ օդերևութաբանական պայմանների (քամու արագություն, անհողմություն, մառախուղ) դեպքում աշխատանքներն իրականացնել պահպանելով անվտանգության բոլոր կանոնները կամ շին. աշխատանքները դադարեցնել մինչ օդերևութաբանական պայմանները կլինեն բարենպաստ աշխատանքները վերսկսելու համար:</li> </ul>
<p>Կենսաբազմազանություն</p>	<p>Ծառաթփային բուսականության վրա ազդեցություն</p>	<ul style="list-style-type: none"> <li>- Բուսականության պահպանում և կառավարում</li> <li>- Անհրաժեշտ է պարբերաբար իրականացնել ազդեցության ենթարկված բուսականության ջրցանման միջոցառումներ բուսականության վրա նստած փոշին հեռացնելու նպատակով</li> <li>- Անհրաժեշտ է ապահովել տարածքում առկա բուսականության (եթե առկա են) ոռոգման միջոցառումները շինարարության ընթացքում:</li> <li>- Անհրաժեշտ է բացառել տարածքում այն ծառերի և թփերի հատումը, որոնք նախագծի համաձայն</li> <li>- ազդեցության չեն ենթարկվում</li> <li>- բույսերի Կարմիր գրքում գրանցված տեսակ հայտնաբերելիս նախատեսել համապատասխան միջոցառումներ</li> </ul>
<p></p>	<p>Կենդանական աշխարհի վրա ազդեցություն</p>	<ul style="list-style-type: none"> <li>- Կենդանական աշխարհի պահպանում և կառավարում</li> <li>- Հողային կամ շինարարական աշխատանքների ժամանակ հայտնաբերված կենդանական աշխարհի բնադրավայրերի և/կամ միգրացիոն ուղիների դեպքերը գրանցվեն, տեղեկատվությունը տրամադրվի պատասխանատու մարմիններին, որոշումներ կայացվեն դրանց պահպանմանը կամ փոփոխմանն ուղղված միջոցառումների վերաբերյալ</li> </ul>



ՄՈՆԻԹՈՐԻՆԳԻ /ՄՇՏԱԴԻՏԱՐԿՄԱՆ/ ՊԼԱՆ

Գործողություն	Նվազեցնող միջոցառումներ	Որտեղ իրականացնել	Ինչպես իրականացնել	Ժամանակամիջոց	Կատարող
Շինանյութերի մատակարարում	Շինանյութերի գնում արտոնագրված մատակարարներից	Մատակարարի հիմնարկում կամ պահեստում	Փաստաթղթերի ստուգում	Մատակարարման պայմանագրերը կնքելու ընթացքում	Կապալառու
Շինանյութերի և թափոնների տեղափոխում Շինարարական տեխնիկայի տեղաշարժ	<ul style="list-style-type: none"> <li>- Մեքենաների և տեխնիկայի համապատասխան տեխնիկական վիճակի ապահովում</li> <li>- Բեռնատարերի բեռնվածության սահմանափակում հերթականության ապահովմամբ</li> <li>- Տեղափոխումների ժամանակացույցի և երթուղիների պահպանում</li> </ul>	<ul style="list-style-type: none"> <li>- Շինհրապարակ</li> <li>- Շինանյութերի և աղբի տեղափոխման երթուղիներ</li> </ul>	Շինհրապարակ տանող ճանապարհների ստուգում	Աշխատանքային ժամերին և դրանցից դուրս անսպասելի ստուգումների իրականացում	Կապալառու
Շինարարական տեխնիկայի շահագործում տեղամասում	<ul style="list-style-type: none"> <li>- Մեքենաների և տեխնիկայի լվացումը պետք է կատարվի շինհրապարակից դուրս , համայնքում գործող մասնագիտացված կետերում</li> <li>- Տեխնիկական միջոցների վառելիքի լիցքավորումը և յուղումը պետք է իրականացվի շինհրապարակից դուրս լցակայաններում կամ սպասարկման կետերում</li> </ul>	Շինհրապարակ	Գործընթացների գործունեության ստուգում	Մեխանիզմների շահագործման ընթացքում	Կապալառու
Հողային աշխատանքներ	- Հանված հողերը հեռացվում են համայնքի կողմից հատկացված վայր	Շինհրապարակ	Գործընթացների ստուգում	Հողային աշխատանքների ընթացքում	Կապալառու
Իներտ շինանյութերի գնում	- Շինանյութերի գնում վստահելի մատակարարներից	Իներտ նյութերի պահեստ	Փաստաթղթերի ստուգում Գործընթացների ստուգում	Մատակարարման ընթացքում	Կապալառու, մատակարար
Կենցաղային աղբի առաջացում	<ul style="list-style-type: none"> <li>- Աղբամանների տեղադրում շինարարական հրապարակում</li> <li>- համայնքի թույլտվություն աղբի մշտական տեղակայման վերաբերյալ</li> </ul>	Շինհրապարակ	Արտաքին գնում	Շինարարության ողջ ընթացքում	Կապալառու, քաղաքապետարանի վերահսկողությ

					ուն
Աշխատանքի անվտանգություն	- Անձնակազմի ապահովում արտահագուստով և անձնական պաշտպանիչ միջոցներով - Շինարարության կանոնների և անձնական պաշտպանության նորմերի խստիվ պահպանություն	Շինհրապարակ	Ստուգման գործընթացներ	Աշխատանքների ողջ ընթացքում	Կապալառու, պատվիրատու
Կենսաբազմազանություն	Նորմերի և հայտով նախատեսվող պահանջների ապահովում	Շինհրապարակ և հարակից տարածք	Արտաքին զննում	Աշխատանքների ողջ ընթացքում	Կապալառու, պատվիրատու
Կանաչապատում	Տեղանքին բնորոշ ծառաթփային բուսականության տնկում	Սեփական տարածք	Արտաքին զննում	մշտական	Կապալառու

**ՕԳՏԱԳՈՐԾՎԱԾ ԳՐԱԿԱՆՈՒԹՅԱՆ ՑԱՆԿ**

1. СНиП 2.04.02-84. Водоснабжение. Наружные сети и сооружения.
2. Сборник методик по расчету выбросов в атмосферу загрязняющих веществ различными производствами, Госкомгидромет, Ленинград, 1986.
3. Инструкция о порядке рассмотрения, согласования и экспертизы воздухоохраных мероприятий и о выдаче разрешений на выброс загрязняющих веществ в атмосферу по проектным решениям, ОНД-84-Н.

ՀԱՎԵԼՎԱԾՆԵՐ