

# «ՎԵԿՍ» ՍՊԸ

Արարատի մարզի տրավերտինի հանքավայրի  
«Կեռասի» տեղամաս

ՎՆԱՍԱԿԱՐ ՆՅՈՒԹԵՐԻ ՍԱՀՄԱՆԱՅԻՆ ԹՈՒՅԼԱՏՐԵԼԻ  
ԱՐՏԱՆԵՏՈՒՄՆԵՐԻ (ՍԹԱ) ՆՈՐՄԱՏԻՎՆԵՐԻ  
ՆԱԽԱԳԻԾ

ՏՆՕՐԵՆ



Կ.ՍԱՐԳՍՅԱՆ

Կատարողների ցանկ՝

Անկախ փորձագետ – Ս.Կարապետյան

“Ռադուգա” հաշվարկի կատարող՝ Է.Մելիքյան

## ԱՆՆՈՏԱՑԻԱ

Ուսումնասիրության օբյեկտ են հանդիսանում «ՎԵԿՍ» ՍՊԸ Արարատի մարզի տրավերտինի հանքավայրի «Կեռասի» տեղամասի գործունեության ընթացքում առաջացած արտանետումները:

- «ՎԵԿՍ» ՍՊԸ Արարատի մարզի տրավերտինի հանքավայրի «Կեռասի» տեղամասի փաստացի արտանետումների ցուցանիշների հիման վրա հաշվարկվել է օդի պահանջվող օգտագործումը (ՕՊՕ) (հավելված-1), որի արդյունքում պարզվել է, որ՝ արտանետումները մեկ տարում գերազանցում են երկու միլիարդ մ<sup>3</sup> չափանիշը (250.0մլրդմ<sup>3</sup>/տարի), ուստի արտանետման չափաքանակները կարող են սահմանվել ՍԹԱ նախագծի հիման վրա:

ՍԹԱ-ն գիտա-տեխնիկական նորմատիվ է, որն հաստատվում է յուրաքանչյուր աղբյուրի և արտանետվող յուրաքանչյուր նյութի համար, ձեռնարկությունների արտադրական գործունեության վնասակար ազդեցությունը սահմանափակելու նպատակով:

Աշխատանքի նպատակն է մշակել մթնոլորտն աղտոտող վնասակար նյութերի սահմանային թույլատրելի արտանետումների (ՍԹԱ) նորմատիվների նախագիծը:

ՍԹԱ նորմավորման աշխատանքների իրականացման համար հիմք է հանդիսացել ՀՀ կառավարության 27.12.2012թ. “Մթնոլորտային օդն աղտոտող նյութերի սահմանային թույլատրելի արտանետումների նորմատիվների մշակման ու հաստատման կարգը սահմանելու և Հայաստանի Հանրապետության կառավարության 1999 թվականի մարտի 30-ի N 192 և 2008 թվականի օգոստոսի 21-ի N 953-Ն որոշումներն ուժը կորցրած ճանաչելու մասին” թիվ 1673-Ն որոշումը:

Աշխատանքում ի մի են բերվել ձեռնարկության գործունեությունից առաջացող մթնոլորտն աղտոտող աղբյուրների արտանետումների որակական և քանակական բնութագրերը:

Ներկա աշխատանքում բերված են աղտոտման աղբյուրների տեխնիկական հետազոտման արդյունքների տվյալները՝ տեքստային և աղյուսակային տեսքով:

Կատարված է մթնոլորտն աղտոտող նյութերի ցրման հաշվարկը:

Ձեռնարկությունն ունի մթնոլորտ աղտոտող 2 աղբյուր, որոնցից արտանետվում է 1 վնասակար նյութ: Արտանետումների ընդհանուր քանակը կազմում է **25.0տ/տարի**:

**Փոշի անօրգանական (SiO<sub>2</sub> –20-70%) - 25.0տ/տարի**

Արտանետումների հետևանքով շրջակա միջավայրին հասցվելիք վնասի մեծությունը կազմում է **3000000դրամ**, հաշվարկը տես հավելված 2-ում:

ՍԹԱ նորմատիվներին հասնելու ժամկետը համարվում է հաստատման պահից:

## ԲՈՎԱՆԴԱԿՈՒԹՅՈՒՆ

Անոտացիա	
1. Ընդհանուր տեղեկություններ կազմակերպության մասին	5
2. Տնտեսվարող սուբյեկտի բնութագիրը որպես մթնոլորտային օդն աղտոտող աղբյուր	6
3. Մթնոլորտ արտանետվող աղտոտող նյութերի անվանացանկը	8
4. Զարկային արտանետումներ ունեցող աղբյուրների թվարկումը եվ բնութագիրը	9
5. ՍԹԱ նորմատիվների հաշվարկի համար աղտոտող նյութերի պարամետրերը	10
6. ՍԹԱ նորմատիվների /չափաքանակների հաշվարկի համար անհրաժեշտ ելակետային տվյալները	13
7. Վնասակար նյութերի արտանետումների ցրման հաշվարկը	14
8. Վնասակար նյութերի ցրման հաշվարկի հակիրճ արդյունքները	15
9. Մթնոլորտ ամենամեծ աղտոտումներ առաջացնող աղբյուրների ցուցակը	16
10. ՍԹԱ նորմատիվներ հասնելու միջոցառումների ծրագիր	17
11. Անշարժ աղբյուրներից աղտոտող նյութեր մթնոլորտ արտանետելու նորմատիվներ/չափաքանակներ	18
12. Անբարենպաստ կլիմայական պայմանների ժամանակ արտանետումների կարգավորման միջոցառումներ	19
13. Արտանետումների վերահսկման և ՍԹԱ կատարման նպատակով նախատեսվող և իրականացվող միջոցառումներ	20
14. Օգտագործված գրականություն	26
Հավելվածներ`	
- ՕՊՕ-ի Հաշվարկը ըստ տվյալ ձեռնարկության-հավելված-1	21
- Վնասի հատուցման հաշվարկը -հավելված-2	22
Ձեռնարկության պլան-սխեման	
Ռելիեֆի գործակիցը	
Կլիմայական տվյալներ	
Ֆոնային աղտոտվածության տվյալներ	
Մեքենայական հաշվարկներ	

## **1. ԸՆԴՀԱՆՈՒՐ ՏԵՂԵԿՈՒԹՅՈՒՆՆԵՐ**

«ՎԵԿՍ» ՍՊԸ Արարատի մարզի տրավերտինի հանքավայրի «Կեռասի» տեղամասում հիմնականում զբաղվում են տրավերտինի հանքավայրի շահագործման և տրավերտինի բլոկների մշակման աշխատանքներով:

«ՎԵԿՍ» ՍՊԸ շահագործում է Արարատի մարզի տրավերտինի և կավերի հանքավայրի «Կեռասի» ընդլայնված տեղամասը, որը գտնվում է ՀՀ Արարատի մարզի Արարատի ենթաշրջանում և տեղակայված է Արարատ քաղաքից 3.5 կմ հյուսիս-արևելք, Գոռավան գյուղից՝ 3.2 կմ հարավ: Մոտակա բնակավայրերն են Գոռավան և Ավշար գյուղերը:

Արարատի մարզի տրավերտինի հանքավայրի Արարատի տրավերտինի և կավերի հանքավայրի «Կեռասի» ընդլայնված տեղամասը, ունի շրջակա միջավայրի վրա ազդեցության փորձաքննական եզրակացություն՝ թիվ ԲՓ-21 տրված 29.03.2016թ. Պետ. ռեգիստրի գրանցմա ն համարը՝ 273.110. 02152, տրված 18.11.1997թ.

***Իրավաբանական հասցեն՝***

***ք.Երևան, Մասիսի փող. 5***

***Գործունեության հասցեն՝***

***ՀՀ Արարատի մարզ, գ. Գոռավան,***

***«Կեռասի» տեղամաս***

**2. ՁԵՌՆԱՐԿՈՒԹՅԱՆ ԲՆՈՒԹԱԳԻՐԸ ՈՐՊԵՍ ՄԹՆՈՒՈՐՏԱՅԻՆ  
ՕԴՆ ԱՂՏՈՏՈՂ ԱՂԲՅՈՒՐ**

«ՎԵԿՍ» ՍՊԸ Արարատի մարզի տրավերտինի հանքավայրի «Կեռասի» տեղամասի աշխատանքային գործընթացում մթնոլորտ արտանետվող վնասակար նյութերի հիմնական աղբյուր են հանդիսանում Արարատի տրավերտինի հանքավայրի «Կեռասի» տեղամասում բլոկների /մեծադյուսներ/ արդյունահանումը զանգվածից ընդգրկում է հետևյալ արտադրական գործողությունները`

- Միաքարի անջատումը լեռնային զանգվածից;
- Միաքարի հեռացումը հանքախորշից;
- Միաքարի մասնատումը ապրանքային բլոկների;
- Բլոկների բարձումը տրանսպորտային միջոցների մեջ;
- Տեխնոլոգիական հորատանցքերի հորատումը;
- Արտադրական թափոնների հեռացումը;

Միաքարի անջատումը լեռնային զանգվածից հորիզոնական ուղղությամբ կատարվում են "Вукморья" մակնիշի կտրիչաշղթայավոր բարային քարհատ մեքենայի միջոցով իսկ ողղաձիգ հատումները կատարվում են DENA FONOON ալմաստաճոպանային քարհատ մեքենայի միջոցով: Միաքարի մասնատումը ապրանքային բլոկների կատարվում են նույն մեքենաներով, որոնք հանդիսանում են վնասակար նյութերի արտանետման աղբյուրներ:

- Միաքարի հեռացումը հանքախորշից կատարվում է բուլդոզերի միջոցով;

Քիչ քանակությամբ արտանետումներ առաջանում են մեխանիզմների և ավտոմեքենաների աշխատանքներից, մեքենաներն աշխատում են դիզելային վառելիքով, որոնց արտանետումները չկարգավորված արտանետման աղբյուրներ են, որոնք ունեն չնչին արտանետումներ, այդ պատճառով էլ հաշվարկներում չեն ընդգրկվել:

Այս աշխատանքների ընթացքում արտանետվում է անօրգանական փոշի N 1 աղբյուրից:

- Հանույթից առաջացած արտադրական թափոնները ավտոինքնաթափով տեղափոխվում են արտաքին լցակայաններ, թափոնների կուտակման հրապարակ: Այս գործընթացներում առաջանում է փոշի, որի մի մասը մեքենաների շարժումով, քամու կողմից տարվելով դառնում են մթնոլորտային արտանետում:

Արտանետվում է անօրգանական փոշի N 2 աղբյուրից:

Փոշու արտանետումները մեղմացնելու և նվազագույնին հասցնելու համար կատարվում են ջրցանման աշխատանքներ:

- Արտանետումների աղբյուրները բաց արտադրական են, որոնց հագեցումը փոշեորսիչ սարքերով գործնականում անհնար է:

- Տեխնոլոգիական սարքավորումների քանակը, արտանետման աղբյուրների պարամետրերը, վնասակար նյութերի արտանետումների քանակը և տեսակը բերված են աղյուսակ 3-ում:

Մոտակա տարիների ընթացքում ձեռնարկության տեխնոլոգիական ծավալների փոփոխություններ չեն սպասվում, ուստի աղյուսակ 3 հեռանկար սյունյակը չի լրացվում:

**3. ՄԹՆՈՒՈՐՏ ԱՐՏԱՆԵՏԿՈՂ ԱՂՏՈՏՈՂ ՆՅՈՒԹԵՐԻ ԱՆՎԱՆԱՑԱՆԿԸ**

**ԱՂՅՈՒՄԱԿ 1**

Նյութի անվանումը	Սթխ միանգամյա առավելագույն, մգ/մ <sup>3</sup>	Նյութի արտանետումները տ/տարի
Փոշի անօրգանական (SiO <sub>2</sub> –20-70%)	0.3	25.0

Գումարային հատկության նյութեր չկան:



**4. ԶԱՐԿԱՅԻՆ ԱՐՏԱՆԵՏՈՒՄՆԵՐ ՈՒՆԵՑՈՂ ԱՂՔՅՈՒՐՆԵՐԻ  
ԹՎԱՐԿՈՒՄԸ ԵՎ ԲՆՈՒԹԱԳԻՐԸ**

**ԱՂՅՈՒՍԱԿ 2.**

Արտադրամասի (տեղամասի) և աղբյուրների անվանումները	Նյութի անվանումը	Նյութի զարկային արտանետումը գ/զարկ	Արտանետման պարբերական ությունը, (անգամ/ տարի)	Արտանետման տևողությունը, վրկ	Զարկային արտանետումնե րի տարեկան քանակությունը, տոն.
1	2	3	4	5	6

Տեխնոլոգիական գործընթացից զարկային արտանետումներ չեն առաջանում, այդ պատճառով աղյուսակ 2-ը չի լրացվել:

**5. ՍԹԱ ՆՈՐՄԱՏԻՎՆԵՐԻ ՀԱՇՎԱՐԿԻ ՀԱՄԱՐ ԱՂՏՈՏՈՂ ՆՅՈՒԹԵՐԻ ՊԱՐԱՄԵՏՐԵՐԸ**

**Աղյուսակ 3**

Արտադրություն, արտադրամաս	Աղտոտող նյութերի առաջացման աղբյուրները		Աշխատատեղում		Արտանետման աղբյուրների անվանումը		Աղբյուրների քանակը		Աղբյուրի կարգաթիվը		
	Անվանումը		Քանակը								
		ՆԿ	Հ	ՆԿ	Հ	ՆԿ	Հ	ՆԿ	Հ	ՆԿ	Հ
1	2	3	4	5	6	7	8	9	10	11	12
<b>Տրավերտինի հանքավայր</b>	հանքի շահագործման գործընթաց քարհատ մեքենա	2		2160		անկազմակերպ		1		1	
	թափոնների կուտակման հրապարակ	2									
		1		4500		անկազմակերպ		1		2	

**3-րդ աղյուսակի շարունակությունը**

Աղբյուրի կարգաթիվը		Աղբյուրի բարձրությունը, մ		Տրամագիծը, մ		Գազաօդային խառնուրդի պարամետրերը արտանետման աղբյուրի ելքում					
						արագությունը մ/վրկ		ծավալը մ <sup>3</sup> /վրկ		ջերմաստիճանը	
ՆԿ	Հ	ՆԿ	Հ	ՆԿ	Հ	ՆԿ	Հ	ՆԿ	Հ	ՆԿ	Հ
11	12	13	14	15	16	17	18	19	20	21	22
1		5		100		4.0		31416.0		20	
2		5		100		3.0		23562.0		20	

**3-րդ աղյուսակի շարունակությունը**

Աղբյուրի կարգաթիվը		Կոորդինատները քարտեզում, մ				Գագերը մաքրող սարքերի անվանումը		Մաքրվող նյութերը		Մաքրման միջին շահագործման աստիճանը		
		Կետային աղբյուրի, աղբյուրների խմբի կենտրոնի կամ գծային աղբ. 1-ին ծայրի		գծային աղբյուրի 2 -րդ ծայրի				Ապահովվածության գործակիցը %		Մաքրման առավելագույն չափը, %		
ՆԿ	Հ	X1	Y1	X2	Y2	ՆԿ	Հ	ՆԿ	Հ	ՆԿ	Հ	Հ
11	12	23	24	25	26	27		28	29	30	31	32
1		100	200	200	300							
2		50	400	150	500							

Xo – 100

Yo - 270

**3-րդ աղյուսակի շարունակությունը**

Աղբյուրի կարգաթիվը	Նյութի անվանումը	Աղտոտող նյութերի արտանետումները						ԱԹԱ հասնելու տարին
		ՆԿ			Հ (ՍԹԱ)			
		գ/վրկ	մգ/մ3	տ/տ	գ/վրկ	մգ/մ3	տ/տ	
1	փոշի անօրգանական (SiO <sub>2</sub> –20-70%)	1,865	0,06	14.500	1,865	0,06	14,500	2016
2	փոշի անօրգանական (SiO <sub>2</sub> –20-70%)	0,648	0,03	10.500	0,648	0,03	10,500	2016

ՆԿ՝ ներկա վիճակ, Հ՝ հեռանկար

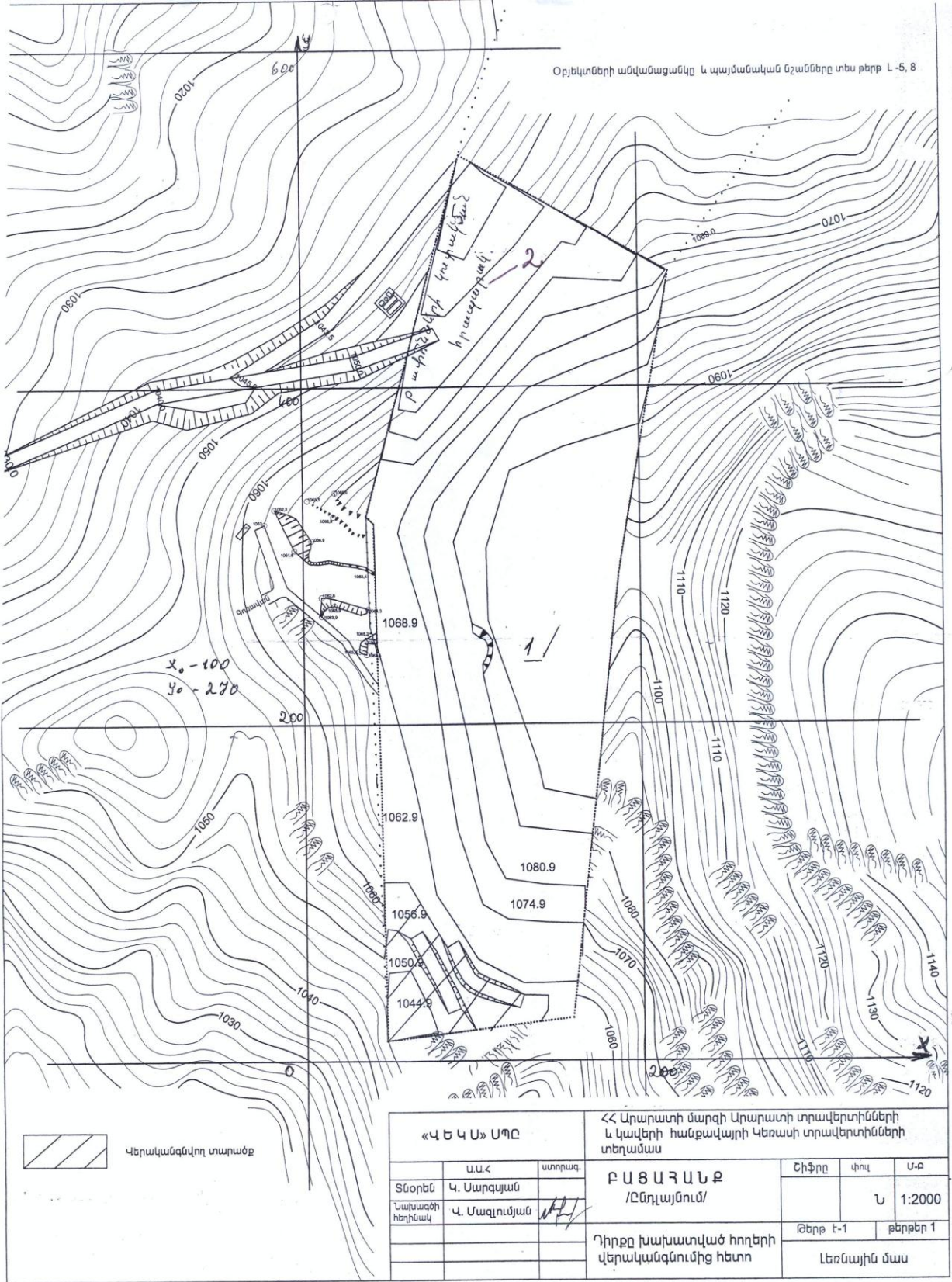

 Վերականգնվող տարածք

«Վ Ե Կ Ա» ՍՊԸ		«Արարատի մարզի Արարատի տրավերտինների և կավերի հանքավայրի Կեռասի տրավերտինների տեղամաս			
Տնօրեն	Վ. Սարգսյան	Բ Ա Տ Ա Ր Ա Ն Ք /Ընդլայնում/	Շիֆրո	Վիճակ	Ս-Ք
Նախագծի հեղինակ	Վ. Սաղունյան			Ն	1:2000
		Դիրքը խախտված հողերի վերականգնումից հետո	Թերթ Է-1	Քերթեր 1	
			Լեռնային մաս		

**6. ՍԹԱ ՆՈՐՄԱՏԻՎՆԵՐԻ /ԶԱՓԱՔԱՆԱԿԻ ՀԱՇՎԱՐԿԻ ՀԱՄԱՐ ԱՆՀՐԱԺԵՇՏ  
ԵՆԱԿԵՏԱՅԻՆ ՏՎՅԱԼՆԵՐԸ**

Կատարվել է մթնոլորտն աղտոտող նյութերի աղբյուրների գույքագրում: Ըստ գույքագրման արդյունքի ՍԹԱ հաշվարկի ելակետային տվյալները կազմվել և հաշվարկվել են թԿԻԶ 17.2.3.02-78- ին համապատասխան և բերված են 3 աղյուսակում: Հաշվարկները կատարվել են «Տարբեր արտադրությունների կողմից մթնոլորտն աղտոտող նյութերի արտանետումների հաշվարկի մեթոդիկան» ժողովածուի հիման վրա:

Նստեցման անջափելի գործակիցն ընդունվել է՝ գազանման վնասակար նյութերի և մանր դիսպերսության փոշու համար, որոնց նստեցման կարգավորված արագությունը չի գերազանցում 3-5 սմ/վրկ՝ 1, խոշոր դիսպերսության փոշու համար մաքրման բացակայության դեպքում՝ 3, մաքրման դեպքում՝ 2:

**7. ԿՆԱՍԱԿԱՐ ՆՅՈՒԹԵՐԻ ԱՐՏԱՆԵՏՈՒՄՆԵՐԻ ՑՐՄԱՆ ՀԱՇՎԱՐԿԸ**

Մթնոլորտում վնասակար նյութերի ցրվածության հաշվարկները կատարելու համար ճշգրտված և ուղղված տվյալների հիման վրա կազմվել են ՍԹԱ հաշվարկի ելակետային տվյալները:

Վնասակար նյութերով մթնոլորտի աղտոտվածության հաշվարկը կատարվել է «Ռադուգա» մեքենայական ծրագրով, որը առաջարկված է օգտագործման նախկին ԽՍՀՄ Հիդրոմետ Պետական Վարչության կողմից:

Գետնամերձ խտությունների բաշխման որոշումը կատարվել է 1000 × 1000մ քառակուսում, 100մ քայլով:

**ՕԴԵՐԵՎՈՒԹԱԲԱՆԱԿԱՆ ԲՆՈՒԹԱԳՐԵՐԸ ԵՎ ԳՈՐԾԱԿԻՑՆԵՐԸ ՈՐՈՆՔ ԲՆՈՐՈՇՈՒՄ ԵՆ ԲՆԱԿԵԼԻ ՏԱՐԱԾՔԻ ՄԹՆՈՒՈՐՏՈՒՄ ՎՆԱՍԱԿԱՐ ՆՅՈՒԹԵՐԻ ՑՐՄԱՆ ՊԱՅՄԱՆՆԵՐԸ**

Ցրման պայմանները որոշող օդերևութաբանական բնութագրերը և գործակիցները ներկայացված են ստորև բերված աղյուսակում: Սահմանային թույլատրելի առավելագույն միանվագ կոնցենտրացիաները վերցված են ՀՀ կառավարության 2006թ. փետրվարի 2-ի N160-Ն որոշմամբ հաստատված ցանկից:

**Աղյուսակ 4**

<b>ԲՆՈՒԹԱԳՐԵՐԻ ԱՆՎԱՆՈՒՄԸ</b>	<b>ԱՐԺԵՔԸ</b>
Մթնոլորտի շերտադասավորությունից կախված գործակիցը, A	200
Տեղանքի ռելյեֆի գործակիցը	1,15
Տարվա ամենաշոգ ամսվա միջին ջերմաստիճանը T °C	29,7°C
Միջին տարեկան «քամիների վարդը» % -ով	
Հյուսիս	7
Հյուսիս-արևելք	21
Արևելք	10
Հարավ-արևելք	14
Հարավ	16
Հարավ-արևմուտք	18
Արևմուտք	9
Հյուսիս-արևմուտք	5
Քամու արագությունը, (բազմամյա տվյալների միջինը),որի գերազանցման կրկնությունը կազմում է 5% մ/վրկ	7մ/վրկ

## **8. ՎՆԱՍԱԿԱՐ ՆՅՈՒԹԵՐԻ ՑՐՄԱՆ ՀԱՇՎԱՐԿԻ ՀԱԿԻՐՃ ԱՐԴՅՈՒՆՔՆԵՐԸ**

Մթնոլորտում վնասակար նյութերի արտանետումների ցրման հաշվարկի արդյունքները ներկա վիճակի և հեռանկարի համար ցույց են տալիս, որ սահմանային թույլատրելի խտության գերազանցում չի դիտվում ոչ մի նյութի համար, այդ իսկ պատճառով վնասակար նյութերի համար սահմանված նորմատիվները առաջարկվում է ընդունել որպես ՍԹԱ :

Ձեռնարկության արտանետումները չեն գերազանցում այդ վնասակար նյութերի համար սահմանված չափանիշները, այդ պատճառով արտանետումների քանակն իջեցնող միջոցառումների պլան չի նախատեսվում:

Հաշվարկների վերլուծության հիման վրա առաջարկվում է բոլոր նյութերի համար նախատեսված արտանետումները ընդունել որպես սահմանային թույլատրելի. տես աղյուսակ 4.1, 5.

Ֆոնային աղտոտվածության տվյալները վերցվել են ՀՀ բնապահպանության նախարարության կայք էջից՝ ըստ բնակչության թվաքանակի կատարված հաշվարկի՝ փոշի -  $0.2 \text{ մգ/մ}^3$  (փոշու ֆոնի տվյալները ներկայացված է  $0.5 \text{ մգ/մ}^3$  ՍԹԱ ունեցող չտարբերակված փոշիների՝ այսինքն կախված մասնիկների համար), ազոտի երկօքսիդ -  $0.008 \text{ մգ/մ}^3$ , ածխածնի օքսիդ -  $0.4 \text{ մգ/մ}^3$ ,

Ցրման հաշվարկները կատարվել են առանց ֆոնային տվյալների, քանի որ հաշվարկներում նշված նյութերը բացակայում են:

**9. ՄԹՆՈՒՈՐՏԻ ԱՄԵՆԱՄԵԾ ԱՂՏՈՏՈՒՄՆԵՐ ԱՌԱՋԱՑՆՈՂ  
ԱՂՔՅՈՒՐՆԵՐԻ ՑՈՒՑԱԿԸ**

**Աղյուսակ 4.1**

Նյութի անվանումը	Առավելագույն գետնամերձ խտությունը մգ/մ <sup>3</sup>		Աղբյուրի կարգա- թիվը	Ներդրումը %		Արտադրա- մաս, տեղամաս
	առանց ֆոնի	ֆոնով		առանց ֆոնի	ֆոնով	
1	2	3	4	5	6	7
Փոշի անօրգանական (SiO <sub>2</sub> –20-70%)	0.0020	-	1	65.85	-	Տրավերտինի հանքավայր

Ձեռնարկության արտանետումները չեն գերազանցում այդ վնասակար նյութերի համար սահմանված չափանիշները, այդ պատճառով արտանետումների քանակն իջեցնող միջոցառումների պլան չի նախատեսվում: Աղտոտող նյութերի գետնամերձ խտությունները չեն գերազանցում համապատասխան նյութերի ՍԹԽ:



10. ՍԹԱ ՆՈՐՄԱՏԻՎՆԵՐ ՀԱՄԱԵԼՈՒ ՄԻՋՈՑԱՌՈՒՄՆԵՐԻ ԾՐԱԳԻՐ

ԱՌՅՈՒՄԱԿ 5.

N N ը / կ	Միջոցառման անվանումը և աղտոտման աղբյուրի համարը	Իրականաց- ման ժամկետը	Վնասակար նյութի (նյութեր) արտանետումը մինչև միջոցառումը		Վնասակար նյութի (նյութեր) արտանետումը իրականացնելուց հետո	
			գ/վրկ	տ/տարի	գ/վրկ	տ/տարի

ՓՈՇԻ ԱՆՕՐԳԱՆԱԿԱՆ ( SiO2 –20-70%)

1	1	2016	1,865	14,500	1,865	14,500
2	2	2016	0,648	10,500	0,648	10,500
	<b>Ընդամենը</b>	<b>2016</b>	<b>2,513</b>	<b>25,0</b>	<b>2,513</b>	<b>25,0</b>

Քանի որ արտանետումները չեն առաջացնում գերնորմատիվային աղտոտվածություն, չի նախատեսվում արտանետումների նվազեցմանն ուղղված միջոցառումներ, աղյուսակ 5-ը լրացվում է համաձայն փաստացի չափաքանակների, որոնք առաջարկվում են որպես ՍԹԱ նորմատիվներ:

11. ԱՆՇԱՐԺ ԱՂԲՅՈՒՐՆԵՐԻՑ ԱՂՏՈՏՈՂ ՆՅՈՒԹԵՐ

ՄԹՆՈՒՈՐՏ ԱՐՏԱՆԵՏԵԼՈՒ «ԿԵԿՍ» ՍՊԸ

*Արարատի մարզի տրավերտինի հանքավայրի «Կեռասի» տեղամաս*

ՆՈՐՄԱՏԻՎՆԵՐ /ԶԱՓԱՔԱՆԱԿՆԵՐ

ԱՂՅՈՒՍԱԿ 6.

Աղտոտող նյութը	Ընդհանուր արտանետումները	
	գ/վրկ	տ/տարի
Փոշի անօրգանական (SiO <sub>2</sub> –20-70%)	2,513	25,0

**12 ԱՆՔԱՐԵՆՊԱՍՏ ԿՈՒՄԱՅԱԿԱՆ ՊԱՅՄԱՆՆԵՐԻ ԺԱՄԱՆԱԿ  
ԱՐՏԱՆԵՏՈՒՄՆԵՐԻ ԿԱՐԳԱՎՈՐՄԱՆ ՄԻՋՈՑԱՌՈՒՄՆԵՐ**

Անբարենպաստ եղանակի դեպքում արտանետումների կարգավորման միջոցառումները կրում են կազմակերպչական-տեխնիկական բնույթ և գործնականորեն ընդգրկում են վնասակար նյութերի արտանետումների բոլոր աղբյուրները:

1. Թույլ չտալ սարքավորման գերբեռնված աշխատանք
2. Խստորեն հետևել տեխնոլոգիայի ընթացակարգին
3. Չբեռնավորել և չդատարկել լուծիչներ և հեշտ բոցավառվող բռնկվող նյութեր
4. Սահմանափակել փոշու արտանետումը
5. Վնասակար նյութերի արտանետումների քանակի մեծացման դեպքում հարկ է անմիջապես դանդաղեցնել կամ ժամանակավորապես դադարեցնել տվյալ սարքավորման աշխատանքը:
6. Վնասակար նյութերի՝ փոշու արտանետումները նվազեցնելու համար արտադրական հրապարակը, ավտոձանապարհները պարբերաբար ջրել:

### 13. ՄԻՋՈՑԱՌՈՒՄՆԵՐ, ՈՐՈՆՔ ՆԱԽԱՏԵՍՎՈՒՄ ԵՎ ԻՐԱԿԱՆԱՑՎՈՒՄ ԵՆ ԱՐՏԱՆԵՏՈՒՄՆԵՐԻ ԿԵՐԱՀՍԿՄԱՆ ԵՎ ՍԹԱ ԿԱՏԱՐՄԱՆ ՆՊԱՏԱԿՈՎ

Քանի որ ՍԹԱ կատարման համար պատասխանատու է ձեռնարկությունը, արտանետումներին հետևում և ստուգում է բնության պահպանության համար պատասխանատու անձը:

Վնասակար նյութերի արտանետումների քանակը որոշվում է այդ վնասակար նյութերի խտությունների և գազերի օդային խառնուրդների ծավալների ուղղակի չափման մեթոդներով: Ուղղակի չափման մեթոդների անհնարինության դեպքում թույլատրվում է տեսական հաշվարկի մեթոդը: Տվյալ դեպքում օգտագործվել է տեսական հաշվարկի մեթոդը:

Անբարենպաստ կլիմայական պայմանների ժամանակ, բնակչության առողջության համար վնասաբեր մթնոլորտի աղտոտման ընթացքում ձեռնարկությունը պարտավոր է վնասակար նյութերի արտանետումները իջեցնել ընդհուպ մինչև աշխատանքի դադարեցումը:

Եթե վթարի արդյունքում ՍԹԱ -ի նորմատիվը գերազանցվում է, ձեռնարկությունը պարտավոր է այդ մասին հայտնել մթնոլորտի պահպանությունը վերահսկող մարմնին և անհապաղ միջոցներ ձեռնարկել վնասակար նյութերի արտանետումները սահմանափակելու ուղղությամբ, ինչպես նաև «ՀՀ ԱՆ ՊՀՀ տեսչություն» տեղեկատվություն հաղորդել վթարի և ձեռնարկված միջոցառումների մասին:

**«ՎԵԿՍ» ՍՊԸ Արարատի մարզի տրավերտինի հանքավայրի  
«Կեռասի» տեղամասի ՕՊՕ-ի ՀԱՇՎԱՐԿԸ**

Սահմանային թույլատրելի արտանետումների նորմատիվները սահմանվում են այն արտանետման աղբյուրների կամ դրանց խմբերի համար, որոնց արտանետումների առավելագույն նախագծային ցուցանիշների հիման վրա հաշվարկված օդի պահանջվող օգտագործումը մեկ տարում գերազանցում է երկու միլիարդ խորանարդ մետր չափանիշը կամ վայրկյանում գերազանցում է երկու հազար խորանարդ մետր չափանիշը:

Այն կազմակերպությունները, որոնք ունեն մթնոլորտային արտանետումների անշարժ աղբյուրներ, և նրանց նախագծային առավելագույն արտանետումները պետք է բավարարեն հետևյալ պայմանը՝

$$\text{ՕՊՕ տարեկան} = \sum \frac{n U_i}{i U_{\text{թ}4 i}} > 2 \text{ մլրդ խոր. մ/տարի, որտեղ՝}$$

ՕՊՕ տարեկան-ը օդի պահանջվող օգտագործումն է՝ տարեկան կտրվածքով,  
 - Ա<sub>i</sub>-ն i-րդ նյութի տարեկան առավելագույն արտանետումն է՝ ըստ Հայաստանի Հանրապետության բնապահպանության նախարարության կողմից հաստատված սահմանային թույլատրելի արտանետումների նորմատիվների նախագծի կամ տեխնոլոգիական ռեգլամենտի՝ մգ/տարի,

- ՍԹԿ<sub>i</sub>-ն i-րդ նյութի միջին օրական սահմանային թույլատրելի խտությունն է՝ մգ/խոր. մ:  
 ՕՊՕ-ն հաշվարկվել է՝

- Անօրգանական փոշու համար՝ ՍԹԿ-ի միջին օրեկա 0.1մգ/մ<sup>3</sup>, իսկ տվյալ նյութի առավելագույն արտանետումը կազմում է 18.500տ/տարի:

$$\text{ՕՊՕ} = (25.0 \times 10^9) : 0.1 = 250.0 \text{ մլրդմ}^3/\text{տարի}$$

ՕՊՕ-ն գերազանցում է 2 մլրդ/մ<sup>3</sup> շեմը (250.0 մլրդմ<sup>3</sup>/տարի), ապա ընկերությունը պետք է մշակի ահմանային թույլատրելի արտանետումների նորմատիվներ՝ արտանետման աղբյուրների կամ դրանց խմբերի համար:

**«ՎԵԿՍ» ՍՊԸ Արարատի մարզի տրավերտինի հանքավայրի  
«Կեռասի» տեղամասի գործունեությունից արտանետումների  
հետևանքով շրջակա միջավայրին հասցվելիք  
Վնասի մեծության հաշվարկ**

Համաձայն «Մթնոլորտային օդի պահպանության մասին» օրենքի, բնությանը հասցված վնասի հատուցման հաշվարկը կատարվում է համաձայն «Մթնոլորտի վրա տնտեսական գործունեության հետևանքով առաջացած ազդեցության գնահատման կարգի», հաստատված 21.01.2005թ. թիվ N 91-Ն ՀՀ Կառավարության որոշմամբ,

«ՎԵԿՍ» ՍՊԸ Արարատի մարզի տրավերտինի հանքավայրի «Կեռասի» տեղամասի կողմից հասցված վնասի մեծության հաշվարկը կատարվում է հետևյալ բանաձևով`

**1. Փոշի անօրգանական(SiO<sub>2</sub> 20 -70%) համար**

$$U1 = \zeta q \cdot \Phi g \cdot \sum \rho_1 \cdot V_1$$

որտեղ`

$\zeta q$  - աղտոտող աղբյուրի շրջապատի գործակիցն է` - 4

$\Phi g$  - փոխանցման գործակիցն է` - 1000 դրամ

$V_1$  – նյութի համեմատական վնասակարության մեծությունն է` - փոշի անօրգանական - 10

$\rho_1$  – տվյալ նյութի արտանետումների քանակի հետ կապված գործակիցն է, որը հաշվում են հետևյալ բանաձևով`

$$\rho_1 = q \cdot / 3S_{ա_2} - 2U_{ԹԱ} /$$

որտեղ`

$q$  - անշարժ աղբյուրների համար – 1

$S_{ա}$  - տվյալ նյութի արտանետման քանակն է` փոշի անօրգանականի համար **-25.0տ/տարի**

$$\rho_1 = 1 \cdot / 3 \cdot 25.0 - 2 \cdot 0 / = 75.0$$

Համաձայն վերոնշվածի, վնասի մեծությունը անօրգանական փոշու համար կկազմի`

$$U1 = 4 \cdot 1000 \cdot 75 \cdot 10 = 3000000 \text{ դրամ}$$

Ընդհամենը վնասի մեծությունը կազմում է 3000000դրամ

ՌԵԼԻԵՖԻ ԳՈՐԾԱԿՑԻ ՀԱՇՎԱՐԿԸ

«ՎԵԿՍ» ՍՊԸ Արարատի մարզի տրավերտինի հանքավայրի  
«Կեռասի» տեղամաս

Ռելիեֆի գործակիցը որոշվում է՝

$H = 5$ մ - արտանետման ամենաբարձր աղբյուրը

$H_0 = 100$ մ - տեղանքի բարձրությունը

$X_0 = 2000$ մ - արգելքի կենտրոնից մինչ ձեռնարկություն ընկած  
հեռավորությունը

$\varphi_1$ - արգելքի եզրի կիսաքայլը

$a_0 = 1500$

Ռելիեֆի գործակիցը որոշվում է՝

$$\eta = 1 + \varphi_1 (\eta_m - 1)$$

Գտնել  $n_1$  և արժեքները

$$n_1 = h : H_0 = 6 : 100 = 0,06 \quad n_1 < 0,5$$

$$n_2 = a_0 : H_0 = 1500 : 100 = 15$$

$$n_2 = 15 \quad \text{դեպքում համաձայն աղյուսակի գտնում ենք՝ } \eta = 1,5$$

$\varphi_1$ –ը որոշվում է  $X_0 / a_0$  հարաբերությամբ

$$X_0 / a_0 = 2000 : 1500 = 1,3$$

դիտում ենք գրաֆիկը և գտնում  $\varphi_1$  արժեքը՝

$$\varphi_1 = 0,3$$

տեղադրելով բանաձևի մեջ՝

$$\eta = 1 + 0,30 (1,5 - 1) = 1,15$$



ՀՀ ԱՐՏԱԿԱՐԳ ԻՐԱՎԻՃԱԿՆԵՐԻ ՆԱԽԱՐԱՐՈՒԹՅՈՒՆ  
«ՀԱՅԱՍՏԱՆԻ ՀԻԳՐՈՇԵՐԵՎՈՒԹԱՔԱՆՈՒԹՅԱՆ ԵՎ ՍՈՆԻՏՈՐԻՆԳԻ  
ՊԵՏԱԿԱՆ ԾԱՌԱՅՈՒԹՅՈՒՆ» ՊՈԱԿ  
Տ Ն Օ Ր Ե Ն

MINISTRY OF EMERGENCY SITUATIONS OF THE REPUBLIC OF ARMENIA  
“ARMENIAN STATE HYDROMETEOROLOGICAL AND  
MONITORING SERVICE” SNCO  
DIRECTOR

N 08 - 601

04.10.2015թ.

«ՎԵԿՍ» ՍՊԸ  
տնօրեն՝ Կ.Սարգսյանին

Ի պատասխան Ձեր գրության տրամադրում եմ ՀՀ Արարատի մարզի կլիմայական բնութագրերը:

Օդի միջին տարեկան ջերմաստիճանը, 12.0°C  
Տարվա ամենատաք ամսվա օդի առավելագույն միջին ջերմաստիճանը 29.7°C

Քամու ուղղությունների և անդորրի տարեկան կրկնելիությունը (%)

Հս	ՀՍ Արլ	Արլ	Հվ Արլ	Հվ	Հվ Արմ	Արմ	Հս Արմ	Անդորր
7	21	10	14	16	18	9	5	48



Լ. Վարդանյան

Ձ. Պետրոսյան  
536021

0002 ք.Երևան Լեոյի փող. 54  
54 Leo str. Yerevan Armenia 0002  
E-mail armstate @ meteo.am

Tel. (37 410) 53 03 16  
Ֆաքս.Fax (37 410) 53 29 52



ՀՀ ԲՆԱԿԱՎԱՅՐԵՐԻ ՖՈՆԱՅԻՆ ԿՈՆՑԵՆՏՐԱՑԻԱՆԵՐ

ՇՐՋԱԿԱ ՄԻՋԱՎԱՅՐԻ ՎՐԱ ՆԵՐԳՈՐԾՈՒԹՅԱՆ ՄՈՆԻՏՈՐԻՆԳԻ ԿԵՆՏՐՈՆԵ

ՀԱՅԷԿՈՄՈՆԻՏՈՐԻՆԳ

**ՀՀ ԲՆԱԿԱՎԱՅՐԵՐԻ ՄԹՆՈԼՈՐՏԱՅԻՆ ՕԴՆ  
ԱՂՏՈՏՈՂ ՆՅՈՒԹԵՐԻ ՖՈՆԱՅԻՆ ԿՈՆՑԵՆՏՐԱՑԻԱՆԵՐ**

**Մթնոլորտն աղտոտող որոշ նյութերի ֆոնային կոնցենտրացիաները՝  
հաշվարկված ըստ բնակավայրերի ազգաբնակչության**

ՀՀ բնակավայրերի (բացառությամբ Երևան, Վանաձոր, Արարատ և Հրազդան քաղաքների)  
մթնոլորտային օդն աղտոտող նյութերի ֆոնային կոնցենտրացիաները որոշվում են  
ըստ հետևյալ աղյուսակի՝ ելնելով տվյալ բնակավայրի ազգաբնակչության քանակից:

Բնակչության քանակը (հազ.)	Որոշված նյութերի ֆոնային կոնցենտրացիաները (մգ/մ <sup>3</sup> )			
	Փոշի	Ծծմբի երկօքսիդ	Ազոտի երկօքսիդ	Ածխածնի օքսիդ
50 -125	0,4	0,05	0,03	1,5
10 - 50	0,3	0,05	0,015	0,8
<b>&lt; 10</b>	<b>0,2</b>	<b>0,02</b>	<b>0,008</b>	<b>0,4</b>

ՀՀ բնակավայրերի ազգաբնակչության քանակը ընդունված է համարել Հայաստանի  
հանրապետության ազգային վիճակագրական ծառայության ,Հայաստանի հանրապետության  
մշտական բնակչության թվաքանակը 2010 թվականի հոկտեմբերի 1-ի դրությամբ  
վիճակագրական տեղեկագրում բերված տվյալները:

## ՕԳՏԱԳՈՐԾՎԱԾ ԳՐԱԿԱՆՈՒԹՅՈՒՆ

1. ГОСТ 17.2. 3. 02 - 78 “Охрана природы. Атмосфера. Правила установления допустимых выбросов вредных веществ промышленными предприятиями”.
2. СН 245-71 “Санитарные нормы проектирования промышленных предприятий”.
3. Сборник методик по расчету выбросов в атмосферу загрязняющих веществ различными производствами . Ленинград Гидрометеоиздат -1986г.
4. Временная инструкция о порядке проведения работ по установлению нормативов допустимых выбросов вредных веществ в атмосферу для отдельно нормируемых предприятий промышленности, ОНД-86.
5. ՀՀ կառավարության 27.12.2012թ. “Մթնոլորտային օդն աղտոտող նյութերի սահմանային թույլատրելի արտանետումների նորմատիվների մշակման ու հաստատման կարգը սահմանելու եվ Հայաստանի Հանրապետության կառավարության 1999 թվականի մարտի 30-ի N 192 և 2008 թվականի օգոստոսի 21-ի N 953-Ն որոշումներն ուժը կորցրած ճանաչելու մասին” թիվ 1673-Ն որոշումը:
6. ՀՀ Կառավարության 21.01.2005թ. թիվ N 91-Ն որոշմամբ. «Մթնոլորտի վրա տնտեսական գործունեության հետևանքով առաջացած ազդեցության գնահատման կարգի»:



34 Ն/ 226

« 17 » 10 2016թ.

<<РАДУГА>>

2016.10.17

ИСХОДНЫЕ ДАННЫЕ

Управляющие параметры расчета и характеристики  
объекта

Объект: Участок "Керас" Арагатского месторождения  
травертина ООО "ВЕКС"

Таблица 1

: Число источников	:	2	:
: Число рассматриваемых вредных веществ	:	1	:
: Географическая широта местности (град.)	:	40	:
: Температура	:	29.7	:
: Районный коэффициент	:	200	:
: Шаг перебора направления ветра	:	10	:
: Характеристика перебора направления ветра	:	автоматный	:
: Скорость ветра	:	7	:
: Число вкладов	:		:
: Число максимальных концентраций	:		:
: Угол	:	90	:
: Число групп суммирования	:	0	:
: Константа целесообразности проведения расчета	:	0.1	:

Տնօրեն

Լ. Գառպարյան

Կատարող

Է. Մելիքյան

<<РАДУГА>>

2016.10.17

ПАРАМЕТРЫ ИСТОЧНИКОВ

Объект: Участок "Керас" Араратского месторождения  
травертина ООО "ВЕКС"

ТАБЛИЦА 7 СТРАНИЦА 1

КОД		ДИАМЕТР	ПАРАМЕТРЫ ГАЗОВОЗДУШНОЙ СМЕСИ				КООРДИНАТЫ				УГОЛ МЕЖДУ	УЧЕТ
		ТОЧЕЧНОГО	ИЛИ ПЛОС-	СКОРОСТЬ	ОБЪЕМ	ТЕМПЕРАТУРА	ТОЧЕЧНОГО, НАЧАЛО	ЛИНЕЙНОГО	ЛИНИИ ЦЕНТРА	НАПРАВЛЕНИЯ	РЕЛЬЕФА	
Н ИСТ.	Н (М)	Д	W (М/С)	V (М, КУБ/С)	T (ГРАД.С)	X1 (М)	Y1 (М)	X2 (М)	Y2 (М)	С (ГРАД)	РН	
1	5.0	100.00	4.0000	31415.9265	20.0	100	200	200	300	90	1.15	
2	5.0	100.00	3.0000	23561.9449	20.0	50	400	150	500	90	1.15	

<<РАДУГА>>

2016.10.17

ХАРАКТЕРИСТИКА ВЫБРОСОВ

ОБЪЕКТ: Участок "Керас" Араратского месторождения  
травертина ООО "ВЕКС"

ТАБЛИЦА 8 СТРАНИЦА 1

-----							
:КОД ВЕЩ-ВА:НАИМЕНОВАНИЕ (ШИФР) ВЕЩ-ВА:ПДК (КГ/М, КУБ) :КОЕФ.ОСЕДАНИЯ: ЧИСЛО ИСТОЧНИКОВ:							
-----							
:	980	Пыль неорганическая (SiO <sub>2</sub>	0.300000	3.0	2	:	
:		20-70%)					
-----							
:Н ИСТ:МОЩ(Г/С) :Н ИСТ:МОЩ(Г/С) :Н ИСТ:МОЩ(Г/С) :Н ИСТ:МОЩ(Г/С) :Н ИСТ:МОЩ(Г/С) :Н ИСТ:МОЩ(Г/С) :Н ИСТ:МОЩ(Г/С) :							
-----							
	1	1.8650	2	0.6480			
-----							

<<РАДУГА>>

2016.10.17

РЕЗУЛЬТАТЫ РАСЧЕТА

Объект: Участок "Керас" Араратского месторождения  
 травертина ООО "ВЕКС"

Распределение максимальных наземных  
 концентраций (без фона)

Пыль неорганическая(SiO2 20-70%) Таблица 9 Страница 2

A=200 ТВ= 29.7 град.С U\*= 7 m/s  
 выбор шага направления ветра = 10 град.  
 отображение рельефа каждому источнику

```

:-----:-----:-----:-----:-----:-----:-----:-----:
:КОД ВЕЩЕСТВА                :                980                :
:НАИМЕНОВАНИЕ (ШИФР) ВЕЩЕСТВА :Пыль неорганическая(SiO2 20-    :
:ПРЕДЕЛЬНО ДОПУСТ.КОНЦЕНТР. (МГ/М, КУБ) :                0.3000            :
:КОЭФИЦИЕНТ ОСЕДАНИЯ ВЕЩЕСТВА :                3.0                :
:ФОНОВАЯ КОНЦЕНТРАЦИЯ        :                НЕ УЧИТЫВАЕТСЯ    :
:-----:-----:-----:-----:-----:-----:-----:
    
```

характеристика выбрасываемых веществ

КОД	ВЫСОТА	ДИА-	ПАРАМЕТРЫ ГАЗОВОЗДУШ. СМЕСИ:	К О О Р Д И Н А Т Ы				У	КОЭФ.	ОПАСНАЯ	МОЩНОСТЬ	МАКСИ-	РАССТО-		
ИСТОЧ-	ВЫБРО-	МЕТР:					Г	РЕЛЬ-	СКОРОСТЬ:	ВЫБРОСА	МАЛЬНАЯ	ЯНИЕ			
НИКА	СА		ОБЪЕМ	ТЕМПЕРА-	СКО-	ТОЧЕЧНОГО, НАЧА-	КОНЦА ЛИНЕЙНОГО:	О	ЕФА	ВЕТРА	КОНЦЕНТР:	ОТ			
				ТУРА	РОСТЬ:	ЛА ЛИНЕЙН, ИЛИ	ИЛИ ДЛИНА И ШИ-	Л			В ДОЛЯХ	ИСТОЧ-			
						ЦЕНТРА ПЛОСКОСТ:	РИНА ПЛОСКОСТН.				ПДК	НИКА			
NN	H (M)	D (M)	V (M.KUB/S)	T (LAIP C)	W (M/S)	X1 (M)	Y1 (M)	X2 (M)	Y2 (M)	S	PN	UM (M/S)	M1 (g/s)	CM	XM (m)
1	5.0100.00	31415.9265	20.0	4.00	100	200	200	300	90	1.15	228.8	1.86500	0.19962	407.9:	
2	5.0100.00	23561.9449	20.0	3.00	50	400	150	500	90	1.15	171.6	0.64800	0.09248	353.3:	

Среднезвешенная скорость ветра 210.691 м/с  
 Сумма максимальных концентраций (доли ПДК) по ОНД-86 Q= 0.2921000

<<РАДУГА>>

НАИБОЛЬШИЕ КОНЦЕНТРАЦИИ

(X,Y) - точка координаты

QH -нормированная концентрация в долях ПДК

НВ -направление ветра в град.

U - скорость ветра м/с

Объект: Участок "Керас" Араратского месторождения  
травертина ООО "ВЕКС"

вещество:Пыль неорганическая(SiO2 20-70%)

Таблица 13 Страница 1

: QH	:	X	:	Y	:	НВ	:	U	:	Но.Источ:	вклад	:	Но.Источ:	Вклад	:	Но.Источ:	Вклад	:	Но.Источ	:	Вклад	:
: 0.006560		100		-730		269		7.0		1	0.00432		2	0.00224								
: 0.006368		-300		-730		249		7.0		1	0.00437		2	0.00200								
: 0.006364		-200		-730		253		7.0		1	0.00435		2	0.00201								
: 0.006357		-100		-730		258		7.0		1	0.00434		2	0.00202								
: 0.006351		0		-730		263		7.0		1	0.00433		2	0.00203								

-----  
Минимальная и максимальная концентрации в точках расчетов: 0.0011139266 0.0065597014  
-----

<<РАДУГА>>

298099 0 ЛитССР ММП ПКТИ  
2601 ВИЛЬНЮС  
2016.10.17

Анализ исходных данных по выбросам

Объект: Участок "Керас" Араратского месторождения  
травертина ООО "ВЕКС"

Таблица 14 Страница 1

:КОД :	НАИМЕНОВАНИЕ (ШИФР)	:Требуемое :	:Производство ТПВ (тре-	:В расчет включить +/- нет-			
:ВЕШ-В:	ВЕЩЕСТВА	:потребление:Мощность	:буемое потребление	:Класс :	по отношению :		
:	:	:воздуха : выброса	:воздуха) на R(параметр:пред-	:концентрации/массе выбросов:	:		
:	:	: (м.куб/с) : М(г/с)	:разбавления) (м.куб/с) :	приятия:	:		
: 980	Пыль неорганическая(SiO2 20-	8377	2.5	1.4282E+0003	5	-	+
:	70%)						



<<РАДУГА>>

298099 0 ЛитССР ММП ПКТИ  
 2601 ВИЛЬНЮС  
 2016.10.17

Анализ исходных данных по источникам

Объект: Участок "Керас" Араратского месторождения  
 травертина ООО "ВЕКС"

Вещество: Пыль неорганическая (SiO2 20-70%)

Таблица 15 Страница 1

Код источника	Источники	Мощность выброса	Концентрация на выходе	Скорость выброса	Объем газовой смеси	Радиус зоны влияния	Требуемое потребление воздуха	Параметр разбавления	Степень воздействия на природу	Класс источника	Рекомендуется	
NN	Н(м)	Д(м)	M1(г/с)	C(мг/м.куб)	Um(m/s)	Xm(M)	RR(M)	ТПВ(м.куб/с)	R	П	Включить + Невключить -	
2	5.00	100.00	0.648	0.03	3.00	23561.94	3538.2	2.16E+0003	9.2E-0002	2.0E+0002	4	+
1	5.00	100.00	1.865	0.06	4.00	31415.93	7220.7	6.22E+0003	2.0E-0001	1.2E+0003	4	+