

«ՏՆԱ-ՇԻՆ ԱՇՈՏ» ՍՊԸ

Արգավանդի խճի ջարդման և մանրեցման տեղամաս

ՎՆԱՍԱԿԱՐ ՆՅՈՒԹԵՐԻ ՍԱՀՄԱՆԱՅԻՆ ԹՈՒՅԼԱՏՐԵԼԻ
ԱՐՏԱՆԵՏՈՒՄՆԵՐԻ (ՍԹԱ) ՆՈՐՄԱՏԻՎՆԵՐԻ
ՆԱԽԱԳԻԾ

ՏՆՕՐԵՆ



Մ. ՀՈՎՀԱՆՆԻՍՅԱՆ



Կատարողների ցանկ՝

Անկախ փորձագետ – Ա.Սահակյան

“Ռադուգա” հաշվարկի կատարող՝ Գ.Հարությունյան

ԱՆՆՈՏԱՑԻԱ

«ՏՆԱ-ՇԻՆ ԱՇՈՏ» ՍՊԸ *Արգավանդի խճի ջարդման և մանրեցման տեղամասի* արտանետումները:

«ՏՆԱ-ՇԻՆ ԱՇՈՏ» ՍՊԸ *Արգավանդի խճի ջարդման և մանրեցման տեղամասը* հիմնականում զբաղվում է խճի մանրեցման աշխատանքներով:

Ընկերությունը ունի մթնոլորտ աղտոտող 1աղբյուր, որից արտանետվում են 1 վնասակար նյութ:

Արտանետումների ընդհանուր քանակը կազմում է **8.650տ/տարի**:

Փոշի անօրգանական(SiO₂ 20 -70%) - 8.650տ./տարի

Հաշվարկները կատարվել են տարեկան 18204մ³ խիճ և ավագ արտադրության համար:

Գումարային հատկության նյութեր չկան:

ՍԹԱ նորմատիվներին հասնելու ժամկետը համարվում է հաստատման պահից:

Ընկերության արտանետումները չեն գերազանցում այդ վնասակար նյութերի համար սահմանված չափանիշները, այդ պատճառով արտանետումների քանակն իջեցնող միջոցառումների պլան չի նախատեսվում: Աղտոտող նյութերի գետնամերձ խտությունները չեն գերազանցում համապատասխան նյութերի ՍԹԽ, դրա համար անհրաժեշտ ծախսեր չի նախատեսված:

Արտանետումների հետևանքով շրջակա միջավայրին հասցվելիք վնասի մեծությունը կազմում է **346000** դրամ, հաշվարկը տես հավելված 2-ում:

- «ՏՆԱ-ՇԻՆ ԱՇՈՏ» ՍՊԸ *Արգավանդի խճի ջարդման և մանրեցման տեղամասի* փաստացի արտանետումների ցուցանիշների հիման վրա հաշվարկվել է օդի պահանջվող օգտագործումը (ՕՊՕ-ի հաշվարկը հավելված-1), որի արդյունքում պարզվել է, որ ձեռնարկության արտանետումները մեկ տարում գերազանցում են երկու միլիարդ մ³ չափանիշը (**86.500մլրդմ³/տարի**), ուստի արտանետման չափաքանակները կարող են սահմանվել ՍԹԱ նախագծի հիման վրա:

Աշխատանքի նպատակն է մշակել մթնոլորտն աղտոտող վնասակար նյութերի սահմանային թույլատրելի արտանետումների (ՍԹԱ) նորմատիվների նախագիծը:

ՍԹԱ նորմավորման աշխատանքների իրականացման համար հիմք է հանդիսացել ՀՀ կառավարության 27.12.2012թ. “Մթնոլորտային օդն աղտոտող նյութերի սահմանային թույլատրելի արտանետումների նորմատիվների մշակման ու հաստատման կարգը սահմանելու և Հայաստանի Հանրապետության կառավարության 1999 թվականի մարտի 30-ի N 192 և 2008 թվականի օգոստոսի 21-ի N 953-Ն որոշումներն ուժը կորցրած ճանաչելու մասին” թիվ 1673-Ն որոշումը:

Աշխատանքում ի մի են բերվել ձեռնարկության գործունեությունից առաջացող մթնոլորտն աղտոտող աղբյուրների արտանետումների որակական և քանակական բնութագրերը:

Ներկա աշխատանքում բերված են աղտոտման աղբյուրների տեխնիկական հետազոտման արդյունքների տվյալները՝ տեքստային և աղյուսակային տեսքով:

Կատարված է մթնոլորտն աղտոտող նյութերի ցրման հաշվարկը:

ՔՈՎԱՆԴԱԿՈՒԹՅՈՒՆ

Անտացիա

1. Ընդհանուր տեղեկություններ կազմակերպության մասին	- 6
2. Տնտեսվարող սուբյեկտի բնութագիրը որպես մթնոլորտային օդն աղտոտող աղբյուր	- 9
3. Մթնոլորտ արտանետվող աղտոտող նյութերի անվանացանկը	- 10
4. Ջարկային արտանետումներ ունեցող աղբյուրների թվարկումը եվ բնութագիրը	- 11
5. ՍԹԱ նորմատիվների հաշվարկի համար աղտոտող նյութերի պարամետրերը	- 12
6. ՍԹԱ նորմատիվների/չափաքանակների հաշվարկի համար անհրաժեշտ ելակետային տվյալները	- 14
7. Վնասակար նյութերի արտանետումների ցրման հաշվարկը	- 15
8. Վնասակար նյութերի ցրման հաշվարկի հակիրճ արդյունքները	- 16
9. Մթնոլորտ ամենամեծ աղտոտումներ առաջացնող աղբյուրների ցուցակը	- 17
10. ՍԹԱ նորմատիվներ հասնելու միջոցառումների ծրագիր	- 18
11. Անշարժ աղբյուրներից աղտոտող նյութեր մթնոլորտ արտանետելու նորմատիվներ/չափաքանակներ	- 19
12. Անբարենպաստ կլիմայական պայմանների ժամանակ արտանետումների կարգավորման միջոցառումներ	- 20
13. Արտանետումների վերահսկման և ՍԹԱ կատարման նպատակով նախատեսվող և իրականացվող միջոցառումներ	- 21
- Օգտագործված գրականություն	- 26
Հավելվածներ`	
- ՕՊՕ-ի Հաշվարկը ըստ տվյալ ձեռնարկության-հավելված-1	- 22
- Վնասի հատուցման հաշվարկը -հավելված-2	- 23
Ձեռնարկության պլան-սխեման	
Ռելիեֆի գործակիցը	
Կլիմայական տվյալներ	
Ֆոնային աղտոտվածության տվյալներ	
Մեքենայական հաշվարկներ	

1. ԸՆԴՀԱՆՈՒՐ ՏԵՂԵԿՈՒԹՅՈՒՆՆԵՐ ԿԱԶՄԱԿԵՐՊՈՒԹՅԱՆ ՄԱՍԻՆ

«ՏՆԱ-ՇԻՆ ԱՇՈՏ» ՍՊԸ հիմնականում զբաղվում է տուֆի հանքավայրի շահագործման և ավազակոպձային խառնուրդի արդյունահանման աշխատանքներով:

Իր ենթակայության տակ ունի նաև խճի ջարդման և մանրեցման տեղամաս:

«ՏՆԱ-ՇԻՆ ԱՇՈՏ» ՍՊԸ Արգավանդի խճի ջարդման և մանրեցման տեղամասը գտնվում է ՀՀ Արմավիրի մարզի, Արգավանդ գյուղի վերջնամասի ազատ տարածքում, հեռու բնակելի տարածքից:

Տեղադրված է տեղանքի իրավիճակային քարտեզը որտեղ երևում է, որ մոտակայքում բացակայում է նախադարոցական, դարոցական, կազմակերպություններ, հիվանդանոցներ, սննդի օբյեկտներ, անտառային, գյուղատնտեսական մշակահողեր և այլն չկան:

Արտադրական բոլոր գործողությունները կատարվում են մեկ տարածքի վրա:

Պետ.ռեգիստրի գրանցման համարը՝ 83.110.00992 տրված 10.10.2002թ

Իրավաբանական հասցեն է՝

**ՀՀ Արմավիրի մարզ, ք.Արմավիր,
Իսահակյան 22**

Գործունեության հասցեն՝

ՀՀ Արմավիրի մարզ, գ. Արգավանդ

Ս Խ Ե Մ Ա
 Կենսաակաբ նյութերի արտամետոման աղբյուրների
 «ՏՆԱՎԻՆ ԱԵՌՏ» ՍՊԸ
 Արգելախանութի խճի ջարդման և մանրեցման տեղամաս
 Ս 1. 1000

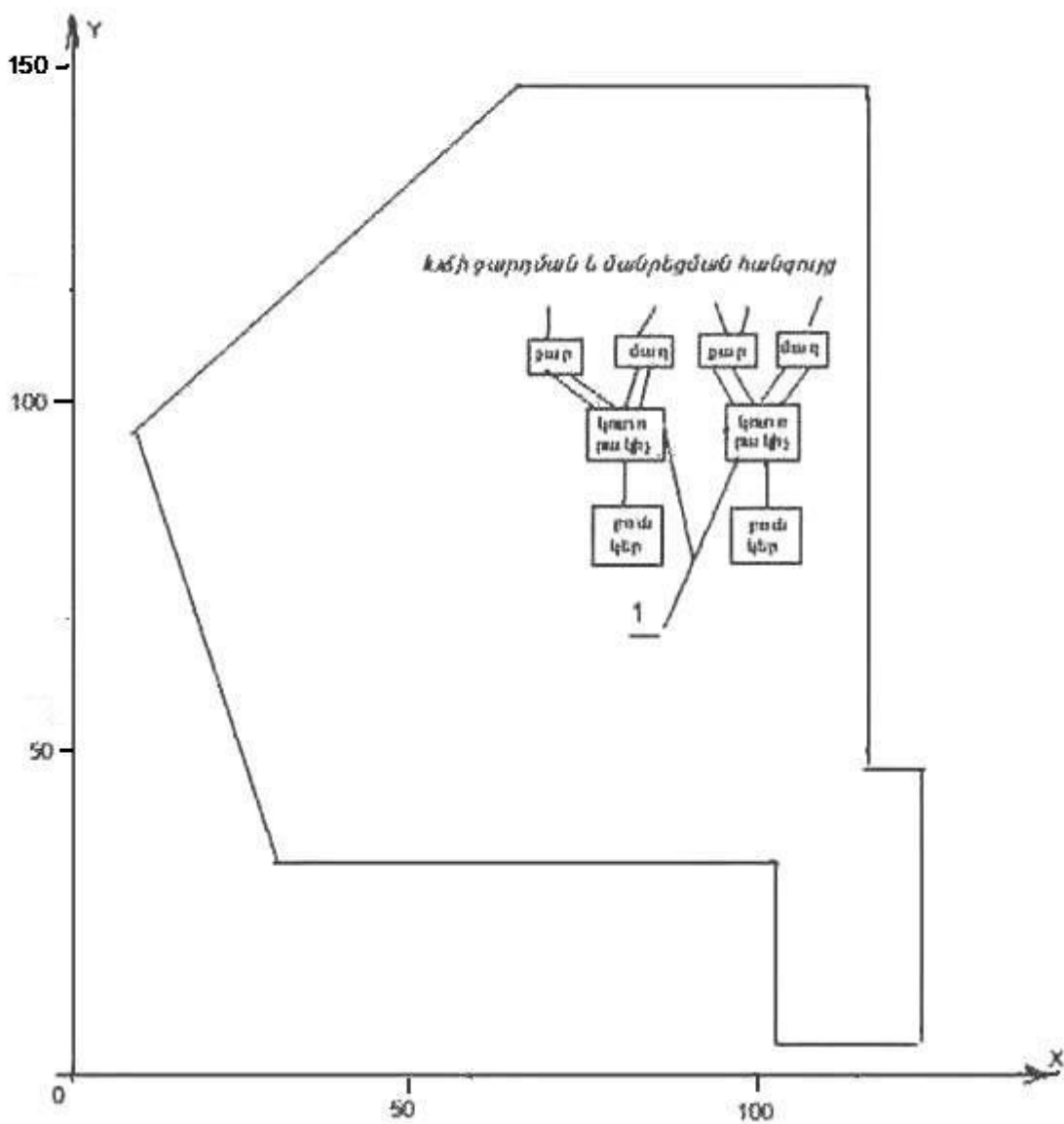

Տեղանքի իրավիճակային քարտեզ

«ՏՆԱ-ՇԻՆ ԱՇՈՏ» ՍՊԸ

Արգավանդի խճի ջարդման և մանրեցման տեղամաս

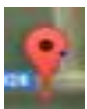
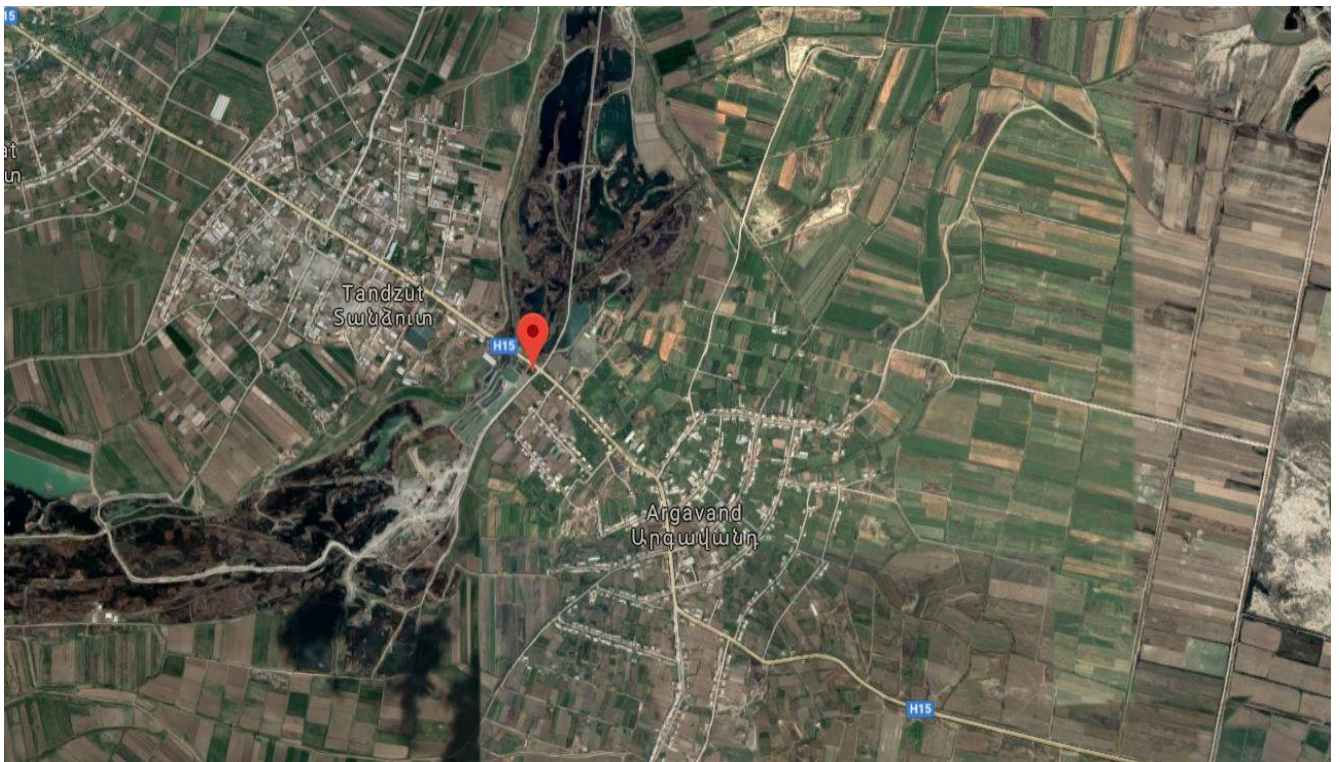

Արգավանդի խճի ջարդման և մանրեցման տեղամաս

**2. ՏՆՏԵՍՎԱՐՈՂ ՍՈՒՔՅԵԿՏԻ ԲՆՈՒԹԱԳԻՐԸ ՈՐՊԵՍ ՍԹՆՈՒՈՐՏԱՅԻՆ
ՕՂՆ ԱՂՏՈՏՈՂ ԱՂՔՅՈՒՐ**

«ՏՆԱ-ՇԻՆ ԱՇՈՏ» ՍՊԸ Տանձուտի ավագակոպձային խառնուրդի հանքավայրից խիճը բերվում է Արգավանդի խճի ջարդման և մանրեցման տեղամաս :

Նախատեսված է տարեկան արտադրել 18204մ³ ֆրակցիաների խիճ և ավագ: «ՏՆԱ-ՇԻՆ ԱՇՈՏ» ՍՊԸ *Արգավանդի խճի ջարդման և մանրեցման տեղամասի* աշխատանքային գործընթացում մթնոլորտ արտանետվող վնասակար նյութերը հիմնականում արտանետվում են`

- *խճի ջարդման և մանրեցման հանգույցից*

Արտադրության բնութագիրը`

- *խճի ջարդման և մանրեցման հանգույցում* հումքը անմիջապես լցվում է ընդունման 2 հատ բունկեր այնուհետև տեղափոխվում է կոտորակիչ` 2 հատ, քարմաղ` 4 հատ, ժապավենային փոխադրիչներ` 15հատ, որտեղ կատարվում է խճի ջարդում և մանրեցում: Ջարդիչի բացթողման ձեղքերի փոփոխմամբ կարգավորվում է անհրաժեշտ քանակի արտադրատեսակների ելքը:

Այնուհետև մանրեցված զանգվածը, որը կատարվում է քարմաղի օգնությամբ ըստ պահանջվող ֆրակցիաների, ժապավենային փոխադրիչների միջոցով տրվում են անմիջապես իրացման:

Խիճը և ավագը չի պահեստավորվում կուտակման հրապարակում այլ տրվում է անմիջապես իրացման: Արտանետվում է անօրգանական փոշի N 1 աղբյուրից:

Փոշու արտանետումները մեղմացնելու և նվազագույնին հասցնելու համար կատարվում է հրապարակների, ջրցանման աշխատանքներ:

- Արտանետումների աղբյուրները բաց արտադրական մակերեսներ են, որոնց հագեցումը փոշեորսիչ սարքերով գործնականում անհնար է, ուստի տեխնոլոգիական և փոշեզազամաքման սարքավորումների արդիականության և տվյալ արտադրության լավագույն հասանելի տեխնոլոգիաների կիրառում չի նախատեսվում:

- Տեխնոլոգիական սարքավորումների քանակը, արտանետման աղբյուրների պարամետրերը, վնասակար նյութերի արտանետումների քանակը և տեսակը բերված են աղյուսակ 3-ում:

Մոտակա տարիների ընթացքում ձեռնարկության տեխնոլոգիական ծավալների փոփոխություններ չեն սպասվում, ուստի աղյուսակ 3 հեռանկար սյունյակը չի լրացվում:

3. ՄԹՆՈՒՈՐՏ ԱՐՏԱՆԵՏԿՈՂ ԱՂՏՈՏՈՂ ՆՅՈՒԹԵՐԻ ԱՆՎԱՆԱՑԱՆԿԸ

ԱՐՅՈՒՍԱԿ 1

Նյութի անվանումը	ՍԹԿ առավելագույն միանվագ մգ/մ³	Արտանետումները տ/տարի
Փոշի անօրգանական (SiO ₂ 20 -70%)	0.3	8.650

Գումարային հատկության նյութեր չկան

**4. ԶԱՐԿԱՅԻՆ ԱՐՏԱՆԵՏՈՒՄՆԵՐ ՈՒՆԵՑՈՂ ԱՂՔՈՒՐՆԵՐԻ
ԹՎԱՐԿՈՒՄԸ ԵՎ ԲՆՈՒԹԱԳԻՐԸ**

ԱՂՅՈՒՍԱԿ 2.

Արտադրամասի (տեղամասի) և աղբյուրների անվանումները	Նյութի անվանումը	Նյութի զարկային արտանետումը գ/զարկ	Արտանետման պարբերական ությունը, (անգամ/ տարի)	Արտանետման տևողությունը, վրկ	Զարկային արտանետումնե րի տարեկան քանակությունը, տոն.
1	2	3	4	5	6

Տեխնոլոգիական գործընթացից զարկային արտանետումներ չեն առաջանում, այդ պատճառով աղյուսակ 2-ը չի լրացվել:

**5. ՍՅԱ ՆՈՐՄԱՏԻՎՆԵՐԻ ՀԱՇՎԱՐԿԻ ՀԱՄԱՐ ԱՂՏՈՏՈՂ ՆՅՈՒԹԵՐԻ
ՊԱՐԱՄԵՏՐԵՐԸ**

Աղյուսակ 3

Արտադրություն, արտադրամաս	Աղտոտող նյութերի առաջացման աղբյուրները		Աշխատա ժամը տարում		Արտանետ ման աղբյուր- ների անվանումը		Աղբյուր ների քանակը		Աղբյու- րի կար- գա- թիվը		
	Անվանումը	Քանակը	ՆԿ	Հ	ՆԿ	Հ	ՆԿ	Հ	ՆԿ	Հ	
1	2	3	4	5	6	7	8	9	10	11	12
Խճի ջարդման և մանրեցման հանգույց	Բունկեր Կոտորակիչ Քարմաղ ժապ. փոխադրիչ	2 2 4 15		1400		անկազ- մակերպ		1		1	

3-րդ աղյուսակի շարունակությունը

Աղբյուրի կարգաթիվը		Աղբյուրի բարձրությ ունը, մ		Տրամագիծը մ		Գազաօդային խառնուրդի պարամետ- րերը արտանետման աղբյուրի ելքում					
						արագու- թյունը մ/վրկ		ծավալը մ ³ /վրկ		ջերմաստի- ճանը	
ՆԿ	Հ	ՆԿ	Հ	ՆԿ	Հ	ՆԿ	Հ	ՆԿ	Հ	ՆԿ	Հ
11	12	13	14	15	16	17	18	19	20	21	22
1		4		80		4.0		20106.2		20	

3-րդ աղյուսակի շարունակությունը

կարգաթիվը		Կոորդինատները քարտեզում, մ				Գագերը մաքրող սարքերի անվանումը		Մաքրվող նյութերը		Մաքրման միջին շահագործման աստիճանը	
		կետային աղբյուրի, աղբյուրների խմբի կենտրոնի կամ գծային աղբ. 1-ին ծայրի		գծային աղբյուրի 2 -րդ ծայրի				Ապահովվածության գործակիցը %		Մաքրման առավելագույն չափը, %	
ՆԿ	Հ	X ₁	Y ₁	X ₂	Y ₂	ՆԿ	Հ	ՆԿ	Հ	ՆԿ	Հ
11	12	23	24	25	26	27	28	29	30	31	32
1		50	60	130	140	խոնավացում					

3-րդ աղյուսակի շարունակությունը

Աղբյուրի կարգաթիվը	Նյութի անվանումը	Աղտոտող նյութերի արտանետումները						ԱԹԱ հասնելու տարին
		ՆԿ			Հ (ՍԹԱ)			
		գ/վրկ	մգ/մ ³	տ/տարի	գ/վրկ	մգ/մ ³	տ/տարի	
1	Փոշի անօրգանական	1.717	0.09	8.650	1.717	0.09	8.650	2019

ՆԿ՝ ներկա վիճակ, Հ՝ հեռանկար

**6. ՍԹԱ ՆՈՐՄԱՏԻՎՆԵՐԻ /ԶԱՓԱՔԱՆԱԿԻ ՀԱՇՎԱՐԿԻ ՀԱՄԱՐ
ԱՆՀՐԱԺԵՇՏ ԵՒԱԿԵՏԱՅԻՆ ՏՎՅԱԼՆԵՐԸ**

Կատարվել է մթնոլորտն աղտոտող նյութերի աղբյուրների գույքագրում: Ըստ գույքագրման արդյունքի ՍԹԱ հաշվարկի ելակետային տվյալները կազմվել և հաշվարկվել են ГООТ 17.2.3.02-78- ին համապատասխան և բերված են 3 աղյուսակում: Հաշվարկները կատարվել են «Տարբեր արտադրությունների կողմից մթնոլորտն աղտոտող նյութերի արտանետումների հաշվարկի մեթոդիկան» ժողովածուի հիման վրա:

Նստեցման անչափելի գործակիցն ընդունվել է՝ զազանման վնասակար նյութերի և մանր դիսպերսության փոշու համար, որոնց նստեցման կարգավորված արագությունը չի գերազանցում 3-5 սմ/վրկ՝ 1, խոշոր դիսպերսության փոշու համար մաքրման բացակայության դեպքում՝ 3, մաքրման դեպքում՝ 2:

Ֆոնային աղտոտվածության տվյալները վերցվել են ՀՀ բնապահպանության նախարարության կայք էջից՝ ըստ բնակչության թվաքանակի կատարված հաշվարկի՝ կախված մասնիկներ - փոշի - 0.2 մգ/մ^3 (փոշու ֆոնի տվյալները ներկայացված է 0.5 մգ/մ^3 ՍԹԿ ունեցող չտարբերակված փոշիների, այսինքն՝ կախված մասնիկների համար), ազոտի երկօքսիդ - 0.008 մգ/մ^3 , ածխածնի օքսիդ - 0.4 մգ/մ^3 , ծծմբային անհիդրիդ - 0.02 մգ/մ^3 :

Ցրման հաշվարկները կատարվել են առանց ֆոնային տվյալների, քանի որ հաշվարկներում նշված նյութերը բացակայում են:

7. ՎՆԱՍԱԿԱՐ ՆՅՈՒԹԵՐԻ ԱՐՏԱՆԵՏՈՒՄՆԵՐԻ ՑՐՄԱՆ

ՀԱՇՎԱՐԿ

Մթնոլորտում վնասակար նյութերի ցրվածության հաշվարկները կատարելու համար ճշգրտված և ուղղված տվյալների հիման վրա կազմվել են ՍԹԱ հաշվարկի ելակետային տվյալները:

Վնասակար նյութերով մթնոլորտի աղտոտվածության հաշվարկը կատարվել է «Ռադուգա» մեքենայական ծրագրով, որը առաջարկված է օգտագործման նախկին ԽՍՀՄ Հիդրոմետ Պետական Վարչության կողմից:

Գետնամերձ խտությունների բաշխման որոշումը կատարվել է 1000 × 1000մ քառակուսում, 100մ քայլով:

ՕՂԵՐԵԿՈՒԹԱՔԱՆԱԿԱՆ ԲՆՈՒԹԱԳՐԵՐԸ ԵՎ ԳՈՐԾԱԿԻՑՆԵՐԸ ՈՐՈՆՔ ԲՆՈՐՈՇՈՒՄ ԵՆ ԲՆԱԿԵԼԻ ՏԱՐԱԾՔԻ ՄԹՆՈՒՈՐՏՈՒՄ ՎՆԱՍԱԿԱՐ ՆՅՈՒԹԵՐԻ ՑՐՄԱՆ ՊԱՅՄԱՆՆԵՐԸ

Ցրման պայմանները որոշող օդերևութաբանական բնութագրերը և գործակիցները ներկայացված են ստորև բերված աղյուսակում: Սահմանային թույլատրելի առավելագույն միանվագ կոնցենտրացիաները վերցված են ՀՀ կառավարության 2006թ. փետրվարի 2-ի N160-Ն որոշմամբ հաստատված ցանկից:

ԲՆՈՒԹԱԳՐԵՐԻ ԱՆՎԱՆՈՒՄԸ	Աղյուսակ 4 ԱՐԺԵՔԸ
Մթնոլորտի շերտադասավորությունից կախված գործակիցը, A	200
Տեղանքի ռելյեֆի գործակիցը	1.0
Տարվա ամենաշոգ ամսվա միջին ջերմաստիճանը T °C	31.0
Միջին տարեկան «քամիների վարդը» % -ով	
Հյուսիս	3
Հյուսիս-արևելք	6
Արևելք	21
Հարավ-արևելք	15
Հարավ	9
Հարավ-արևմուտք	9
Արևմուտք	27
Հյուսիս-արևմուտք	10
Քամու արագությունը, (բազմամյա տվյալների միջինը),որի գերազանցման կրկնությունը կազմում է 5% մ/վրկ	6 մ/վրկ

8. ՎՆԱՍԱԿԱՐ ՆՅՈՒԹԵՐԻ ՑՐՄԱՆ ՀԱՇՎԱՐԿԻ ՀԱԿԻՐՃ ԱՐԴՅՈՒՆՔՆԵՐԸ

Մթնոլորտում վնասակար նյութերի արտանետումների ցրման հաշվարկի արդյունքները ներկա վիճակի և հեռանկարի համար ցույց են տալիս, որ սահմանային թույլատրելի խտության գերազանցում չի դիտվում ոչ մի նյութի համար, այդ իսկ պատճառով վնասակար նյութերի համար սահմանված նորմատիվները առաջարկվում է ընդունել որպես ՍԹԱ :

Ձեռնարկության արտանետումները չեն գերազանցում այդ վնասակար նյութերի համար սահմանված չափանիշները, այդ պատճառով արտանետումների քանակն իջեցնող միջոցառումների պլան չի նախատեսվում:

Հաշվարկների վերլուծության հիման վրա առաջարկվում է բոլոր նյութերի համար նախատեսված արտանետումները ընդունել որպես սահմանային թույլատրելի. տես աղյուսակ 4.1, 5.

**9. ՄԹՆՈՒՈՐՏԻ ԱՄԵՆԱՄԵԾ ԱՂՏՈՏՈՒՄՆԵՐ ԱՌԱՋԱՑՆՈՂ
ԱՂՔՅՈՒՐՆԵՐԻ ՑՈՒՑԱԿԸ**

Աղյուսակ 4.1

Նյութի անվանումը	Առավելագույն գետնամերձ խտությունը մգ/մ ³		Աղբյուրի կարգաթիվը	Ներդրումը %		Արտադրամաս, տեղամաս
	առանց ֆոնի	ֆոնով		առանց ֆոնի	ֆոնով	
1	2	3	4	5	6	7
Փոշի անօրգանական (SiO ₂ 20 -70%)	0.0015	-	1	100	-	Խճի ջարդման և մանրեցման հանգույց

Ձեռնարկության արտանետումները չեն գերազանցում այդ վնասակար նյութերի համար սահմանված չափանիշները, այդ պատճառով արտանետումների քանակն իջեցնող միջոցառումների պլան չի նախատեսվում:

Աղտոտող նյութերի գետնամերձ խտությունները չեն գերազանցում համապատասխան նյութերի ՍԹԽ:

10. ՍԹԱ ՆՈՐՄԱՏԻՎՆԵՐ ՀԱՍՆԵՆՈՒ ՄԻՋՈՑԱՌՈՒՄՆԵՐԻ ԾՐԱԳԻՐ

ԱՂՅՈՒՍԱԿ 5

N N ը / կ	Միջոցառման անվանումը և աղտոտման աղբյուրի համարը	Իրականացման ժամկետը	Վնասակար նյութի (նյութեր) արտանետումը մինչև միջոցառումը		Վնասակար նյութի (նյութեր) արտանետումը իրականացնելուց հետո	
			գ/վրկ	տ/տարի	գ/վրկ	տ/տարի

ՓՈՇԻ ԱՆՕՐԳԱՆԱԿԱՆ
(SiO₂ 20 -70%)

1	1	2019	1.717	8.650	1.717	8.650
---	---	------	-------	-------	-------	-------

Քանի որ արտանետումները չեն առաջացնում գերնորմատիվային աղտոտվածություն, չի նախատեսվում արտանետումների նվազեցմանն ուղղված միջոցառումներ, այդուսակ 5-ը լրացվում է համաձայն փաստացի չափաքանակների, որոնք առաջարկվում են որպես ՍԹԱ նորմատիվներ:

11. ԱՆՇԱՐԺ ԱՂԲՅՈՒՐՆԵՐԻՑ ԱՂՏՈՏՈՂ ՆՅՈՒԹԵՐ ՄԹՆՈՒՈՐՑ

«ՏՆԱ-ՇԻՆ ԱՇՈՏ» ՍՊԸ

*Արգավանդի խճի ջարդման և մանրեցման տեղամասի
ՉԱՓԱՔԱՆԱԿՆԵՐ/ԱՐՏԱՆԵՏՄԱՆ ԹՈՒՅԼՏԿՈՒԹՅՈՒՆՆԵՐ*

ԱՂՅՈՒՍԱԿ 6.

Աղտոտող նյութը	Ընդհանուր արտանետումները	
	գ/վրկ	տ/տարի
Փոշի անօրգանական (SiO ₂ 20 -70%)	1.717	8.650

12 ԱՆԲԱՐԵՆՊԱՍՏ ԿԼԻՄԱՅԱԿԱՆ ՊԱՅՄԱՆՆԵՐԻ ԺԱՄԱՆԱԿ ԱՐՏԱՆԵՏՈՒՄՆԵՐԻ ԿԱՐԳԱՎՈՐՄԱՆ ՄԻՋՈՑԱՌՈՒՄՆԵՐ

Անբարենպաստ եղանակի դեպքում արտանետումների կարգավորման միջոցառումները կրում են կազմակերպչական-տեխնիկական բնույթ և գործնականորեն ընդգրկում են վնասակար նյութերի արտանետումների բոլոր աղբյուրները:

1. Թույլ չտալ սարքավորման գերբեռնված աշխատանք
2. Խստորեն հետևել տեխնոլոգիայի ընթացակարգին
3. Չբեռնավորել և չդատարկել լուծիչներ և հեշտ բոցավառվող բռնկվող նյութեր

4. Սահմանափակել փոշու արտանետումը

5. Վնասակար նյութերի արտանետումների քանակի մեծացման դեպքում հարկ է անմիջապես դանդաղեցնել կամ ժամանակավորապես դադարեցնել տվյալ սարքավորման աշխատանքը:

6. Վնասակար նյութերի՝ փոշու արտանետումները նվազեցնելու համար արտադրական հրապարակը, ավտոձանապարհները պարբերաբար ջրել:

13. ՄԻՋՈՑԱՌՈՒՄՆԵՐ, ՈՐՈՒՔ ՆԱԽԱՏԵՍՎՈՒՄ ԵՎ ԻՐԱԿԱՆԱՑՎՈՒՄ ԵՆ ԱՐՏԱՆԵՏՈՒՄՆԵՐԻ ՎԵՐԱՀՍԿՄԱՆ ԵՎ ՍԹԱ ԿԱՏԱՐՄԱՆ ՆՊԱՏԱԿՈՎ

Քանի որ ՍԹԱ կատարման համար պատասխանատու է ձեռնարկությունը, արտանետումներին հետևում և ստուգում է բնության պահպանության համար պատասխանատու անձը:

Վնասակար նյութերի արտանետումների քանակը որոշվում է այդ վնասակար նյութերի խտությունների և գազերի օդային խառնուրդների ծավալների ուղղակի չափման մեթոդներով: Ուղղակի չափման մեթոդների անհնարինության դեպքում թույլատրվում է տեսական հաշվարկի մեթոդը: Տվյալ դեպքում օգտագործվել է տեսական հաշվարկի մեթոդը:

Անբարենպաստ կլիմայական պայմանների ժամանակ, բնակչության առողջության համար վնասաբեր մթնոլորտի աղտոտման ընթացքում ձեռնարկությունը պարտավոր է վնասակար նյութերի արտանետումները իջեցնել ընդհուպ մինչև աշխատանքի դադարեցումը:

Եթե վթարի արդյունքում ՍԹԱ -ի նորմատիվը գերազանցվում է, ձեռնարկությունը պարտավոր է այդ մասին հայտնել մթնոլորտի պահպանությունը վերահսկող մարմնին և անհապաղ միջոցներ ձեռնարկել վնասակար նյութերի արտանետումները սահմանափակելու ուղղությամբ, ինչպես նաև «ՀՀ ԱՆ Առողջապահական տեսչական մարմին» տեղեկատվություն հաղորդել վթարի և ձեռնարկված միջոցառումների մասին:

«ՏՆԱ-ՇԻՆ ԱՇՈՏ» ՍՊԸ Արգավանդի խճի ջարդման և մանրեցման տեղամասի ՕՊՕ-ի ՀԱՇՎԱՐԿԸ

Սահմանային թույլատրելի արտանետումների նորմատիվները սահմանվում են այն արտանետման աղբյուրների կամ դրանց խմբերի համար, որոնց արտանետումների առավելագույն նախագծային ցուցանիշների հիման վրա հաշվարկված օդի պահանջվող օգտագործումը մեկ տարում գերազանցում է երկու միլիարդ խորանարդ մետր չափանիշը կամ վայրկյանում գերազանցում է երկու հազար խորանարդ մետր չափանիշը: Այն կազմակերպությունները, որոնք ունեն մթնոլորտային արտանետումների անշարժ աղբյուրներ, և նրանց նախագծային առավելագույն արտանետումները պետք է բավարարեն հետևյալ պայմանը`

$$\text{ՕՊՕ տարեկան} = \sum \frac{nU_i}{i \text{ ՍԹԿ}_i} > 2 \text{ մլրդ խոր. մ/տարի, որտեղ`}$$

- ՕՊՕ տարեկան-ը օդի պահանջվող օգտագործումն է` տարեկան կտրվածքով,
- Ա_i-ն i-րդ նյութի տարեկան առավելագույն արտանետումն է` ըստ Հայաստանի Հանրապետության բնապահպանության նախարարության կողմից հաստատված սահմանային թույլատրելի արտանետումների նորմատիվների նախագծի կամ տեխնոլոգիական ռեգլամենտի` մգ/տարի,
- ՍԹԿ_i-ն i-րդ նյութի միջին օրական սահմանային թույլատրելի խտությունն է` մգ/խոր. մ:
 - ՕՊՕ-ն հաշվարկվել է`
- **Անօրգանական փոշու** համար` ՍԹԿ-ի միջին օրեկա 0.1մգ/մ³, իսկ տվյալ նյութի առավելագույն արտանետումը կազմում է **8.650տ/տարի**:

$$\text{ՕՊՕ} = (8.650 \times 10^9) : 0,1 = 86.500 \text{մլրդմ}^3/\text{տարի}$$

ՕՊՕ-ն գերազանցում է 2 մլրդ/մ³ շեմը (86.500 մլրդմ³/տարի), ապա ընկերությունը պետք է մշակի սահմանային թույլատրելի արտանետումների նորմատիվներ` արտանետման աղբյուրներ կամ դրանց խմբերի համար:

«ՏՆԱ-ՇԻՆ ԱՇՈՏ» ՍՊԸ Արգավանդի խճի ջարդման և մանրեցման տեղամասի գործունեությունից արտանետումների հետևանքով շրջակա միջավայրին հասցվելիք վնասի մեծության հաշվարկ

Համաձայն «Մթնոլորտային օդի պահպանության մասին» օրենքի, բնությանը հասցված վնասի հատուցման հաշվարկը կատարվում է համաձայն «Մթնոլորտի վրա տնտեսական գործունեության հետևանքով առաջացած ազդեցության գնահատման կարգի», հաստատված 21.01.2005թ. թիվ N 91-Ն ՀՀ Կառավարության որոշմամբ,

«ՏՆԱ-ՇԻՆ ԱՇՈՏ» ՍՊԸ Արգավանդի խճի ջարդման և մանրեցման տեղամասի կողմից հասցված վնասի մեծության հաշվարկը կատարվում է հետևյալ բանաձևով`

$$Ա2 = Շգ \cdot \Phi g \cdot \Sigma \rho_1 \cdot \Psi_1$$

որտեղ`

Շգ - աղտոտող աղբյուրի շրջապատի գործակիցն է` - 4

Փg - փոխանցման գործակիցն է` - 1000 դրամ

Ψ₁ – նյութի համեմատական վնասակարության մեծությունն է

ρ₁ – տվյալ նյութի արտանետումների քանակի հետ կապված գործակիցն է, որը հաշվում են հետևյալ բանաձևով`

$$\rho_1 = q \cdot / 3S_{ա1} - 2U_{\theta A} /$$

որտեղ`

q - անշարժ աղբյուրների համար – 1

S_ա - տվյալ նյութի արտանետման քանակն է

«ՏՆԱ-ՇԻՆ ԱՇՈՏ» ՍՊԸ Արգավանդի խճի ջարդման և մանրեցման տեղամասի արտանետումներով տնտեսությանը հասցված վնասի հաշվարկը

Նյութի անվանումը	ρ ₁ տոննա	Շգ	Փg դրամ	Ψ ₁	Ա դրամ
Փոշի անօրգանական	8.650	4	1000	10	346000

ՌԵԼԻԵՖԻ ԳՈՐԾԱԿՑԻ ՀԱՇՎԱՐԿԸ

«ՏՆԱ-ՇԻՆ ԱՇՈՏ» ՍՊԸ

Արգավանդի խճի ջարդման և մանրեցման տեղամասի

Տեղանքի ռելիեֆի գործակցի հաշվարկը տրվում է՝

$$\eta = 1 + \Phi (\eta_m - 1) \text{ բանաձևով}$$

η – չափողականություն չունեցող, տեղանքի ազդեցությունը հաշվառող գործակիցն է: Հարթ կամ թույլ անկում ունեցող տարածքների համար, երբ 1կմ. վրա անկումը չի գերազանցում 50մ: η գործակիցը կարելի է ընդունել միավորին հավասար $\eta = 1$ (ՕՆԴ - 86 էջ 5):

Ձեռնարկությունը գտնվում է հարթ տարածքի վրա, աղբյուրի ամենաբարձ խողովակը 4մ է: Մինչև 1կմ հեռավորության վրա ΔH -ը չի գերազանցում 50մ, ուստի՝

$$\eta = 1$$

ՀՀ ԲՆԱԳԱՀՊԱՆՈՒԹՅԱՆ ՆԱԽԱՐԱՐՈՒԹՅՈՒՆ

«ՇՐՋԱԿԱ ՄԻՋԱՎԱՅՐԻ ՎՐԱ ՆԵՐԳՈՐԾՈՒԹՅԱՆ ՄՈՆԻՏՈՐԻՆԳԻ ԿԵՆՏՐՈՆ»

ՀԱՅԷԿՈՍՈՆԻՏՈՐԻՆԳ

**ՀՀ ԲՆԱԿԱՎԱՅՐԵՐԻ ՄԹՆՈԼՈՐՏԱՅԻՆ ՕՐՆ
ԱՂՏՈՏՈՂ ՆՅՈՒԹԵՐԻ ՖՈՆԱՅԻՆ ԿՈՆՑԵՆՏՐԱՑԻԱՆԵՐ**

**Մթնոլորտն աղտոտող որոշ նյութերի ֆոնային կոնցենտրացիաները՝
հաշվարկված ըստ բնակավայրերի ազգաբնակչության**

ՀՀ բնակավայրերի (բացառությամբ Երևան, Վանաձոր, Արարատ և Հրազդան քաղաքների)

մթնոլորտային օդն աղտոտող նյութերի ֆոնային կոնցենտրացիաները որոշվում են

ըստ հետևյալ աղյուսակի՝ ելնելով տվյալ բնակավայրի ազգաբնակչության քանակից:

Բնակչության քանակը (հազ.)	Որոշված նյութերի ֆոնային կոնցենտրացիաները (մգ/մ ³)			
	Փոշի	Ծծմբի երկօքսիդ	Ազոտի երկօքսիդ	Ածխածնի օքսիդ
50 -125	0,4	0,05	0,03	1,5
10 - 50	0,3	0,05	0,015	0,8
< 10	0,2	0,02	0,008	0,4

ՀՀ բնակավայրերի ազգաբնակչության քանակը ընդունված է համարել Հայաստանի
հանրապետության ազգային վիճակագրական ծառայության ,Հայաստանի հանրապետության
մշտական բնակչության թվաքանակը 2010 թվականի հոկտեմբերի 1-ի դրությամբ
վիճակագրական տեղեկագրում բերված տվյալները:

ՕԳՏԱԳՈՐԾՎԱԾ ԳՐԱԿԱՆՈՒԹՅՈՒՆ

1. ГОСТ 17.2. 3. 02 - 78 “Охрана природы. Атмосфера. Правила установления допустимых выбросов вредных веществ промышленными предприятиями”.
2. Сборник методик по расчету выбросов в атмосферу загрязняющих веществ различными производствами . Ленинград Гидрометеониздат -1986г.
3. Временная инструкция о порядке проведения работ по установлению нормативов допустимых выбросов вредных веществ в атмосферу для отдельно нормируемых предприятий промышленности, ОНД-86.
4. ՀՀ կառավարության 27.12.2012թ. “Մթնոլորտային օդն աղտոտող նյութերի սահմանային թույլատրելի արտանետումների նորմատիվների մշակման ու հաստատման կարգը սահմանելու եվ Հայաստանի Հանրապետության կառավարության 1999 թվականի մարտի 30-ի N 192 և 2008 թվականի օգոստոսի 21-ի N 953-Ն որոշումներն ուժը կորցրած ճանաչելու մասին” թիվ 1673-Ն որոշումը:
5. ՀՀ Կառավարության 21.01.2005թ. թիվ N 91-Ն որոշմամբ. «Մթնոլորտի վրա տնտեսական գործունեության հետևանքով առաջացած ազդեցության գնահատման կարգի»:

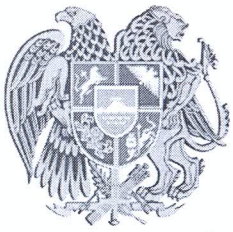

ՀԱՅԱՍՏԱՆԻ ՀԱՆՐԱՊԵՏՈՒԹՅՈՒՆ
ՇՐՋԱԿԱ ՄԻՋԱՎԱՅՐԻ ՆԱԽԱՐԱՐՈՒԹՅՈՒՆ
<<Շրջակա միջավայրի մոնիթորինգի և տեղեկատվության կենտրոն>> ՊՈԱԿ

РЕСПУБЛИКА АРМЕНИЯ
МИНИСТЕРСТВО ОКРУЖАЮЩЕЙ СРЕДЫ
<<Центр мониторинга окружающей среды и информации>> ГНО

THE MINISTRY OF ENVIRONMENT OF THE REPUBLIC OF ARMENIA
“Environmental Monitoring and Information Center” SNCO

ՀՀ ք. Երևան, Չարենցի 46
РА г.Ереван ул. Чаренца 46
46 Charents str. R.A. Yerevan
Էլ. Փոստ/ эл.почта/ e-mail/ hmc_snto@mail.ru
հեռ./тел/tel. (+374) 10-57-62-80

№ 24.05 767 -Ն-18

<< 26 >> <<նոյեմբեր>> 2019թ.

<<РАДУГА>>

2019.11.26

ИСХОДНЫЕ ДАННЫЕ

Управляющие параметры расчета и характеристики
объекта

Объект: ООО «ТНА-ШИН АШОТ»

Таблица 1

: Число источников	:	1	:
: Число рассматриваемых вредных веществ	:	1	:
: Географическая широта местности (град.)	:	40	:
: Температура	:	31.0	:
: Районный коэффициент	:	200	:
: Шаг перебора направления ветра	:	10	:
: Характеристика перебора направления ветра	:	автоматный	:
: Скорость ветра	:	6	:
: Число вкладов	:		:
: Число максимальных концентраций	:		:
: Угол	:	90	:
: Число групп суммирования	:	0	:
: Константа целесообразности проведения расчета	:	0.1	:

Տեղեկատվական վերլուծական և
տեխնիկական սպասարկման
ծառայության պետ

կատարող

Հ.Գասպարյան

Գ.Հարությունյան

<<РАДУГА>>

2019.11.26

ПАРАМЕТРЫ ИСТОЧНИКОВ

Объект: ООО «ТНА-ШИН АШОТ»

ТАБЛИЦА 7 СТРАНИЦА 1

КОД	ВЫСОТА	ТОЧЕЧНОГО	ДИАМЕТР	ПАРАМЕТРЫ ГАЗОВОЗДУШНОЙ СМЕСИ	КООРДИНАТЫ	УГОЛ МЕЖДУ	ОСЬЮ ОХ И	УЧЕТ	ИЛИ ПЛОС-	ТОЧЕЧНОГО, НАЧАЛО	КОНЕЦ ЛИНЕЙНОГО	НАПРАВЛЕНИЯ	РЕЛЬЕФА	КОСТНОГО	СКОРОСТЬ	ОБЪЕМ	ТЕМПЕРАТУРА	ЛИНЕЙНОГО ИЛИ ЛИНИ	ИЛИ ЛИНИИ ЦЕНТРА	НА СЕВЕР	И ЦЕНТРА ПЛОСКОСТ.	ПЛОСКОСТНОГО	РН
1	4.0	80.00	4.0000	20106.1930	20.0	50	60	130	140	90	1.00												

<<РАДУГА>>

2019.11.26

НАРАКТЕРИСТИКА ВЫБРОСОВ

ОБЪЕКТ: ООО «ТНА-ШИН АШОТ»

ТАБЛИЦА 8 СТРАНИЦА 1

: КОД ВЕЩ-ВА : НАИМЕНОВАНИЕ (ШИФР) ВЕЩ-ВА : ПДК (КГ/М, КУБ) : КОЕФ. ОСЕДАНИЯ : ЧИСЛО ИСТОЧНИКОВ :
:-----

: 983 Пыль неорганич. (SiO2 20%-70%) 0.300000 3.0 1 :
:
:

: Н ИСТ:МОЩ(Г/С) : Н ИСТ:МОЩ(Г/С) : Н ИСТ:МОЩ(Г/С) : Н ИСТ:МОЩ(Г/С) : Н ИСТ:МОЩ(Г/С) : Н ИСТ:МОЩ(Г/С) : Н ИСТ:МОЩ(Г/С) : Н ИСТ:МОЩ(Г/С) :
:-----

1 1.7170

<<РАДУГА>>

2019.11.26

РЕЗУЛЬТАТЫ РАСЧЕТА

Объект: ООО «ТНА-ШИН АШОТ»

Распределение максимальных наземных
концентраций (без фона)

Пыль неорганич. (SiO2 20%-70%)

Таблица 9 Станица 2

A=200 ТВ= 31.0 град.С U*= 6 м/s
выбор шага направления ветра = 10 град.
отображение рельефа каждому источнику

```

:-----:-----:-----:-----:-----:-----:-----:-----:
: КОД ВЕЩЕСТВА : 983 :
: НАИМЕНОВАНИЕ (ШИФР) ВЕЩЕСТВА : Пыль неорганич. (SiO2 20%-70%) :
: ПРЕДЕЛЬНО ДОПУСТ. КОНЦЕНТР. (МГ/М, КУБ) : 0.3000 :
: КОЭФФИЦИЕНТ ОСЕДАНИЯ ВЕЩЕСТВА : 3.0 :
: ФОНОВАЯ КОНЦЕНТРАЦИЯ : НЕ УЧИТЫВАЕТСЯ :

```

характеристика выбрасываемых веществ

КОД	ВЫСОТА	ДИА-	ПАРАМЕТРЫ ГАЗОВОЗДУШ. СМЕСИ:	КООРДИНАТЫ				У	КОЭФ.	ОПАСНАЯ	МОЩНОСТЬ	МАКСИ-	РАССТО-		
ИСТОЧ-	ВЫБРО-	МЕТР:						Г	РЕЛЬ-	СКОРОСТЬ:	ВЫБРОСА	МАЛЬНАЯ	ЯНИЕ		
НИКА	СА		ОБЪЕМ	ТЕМПЕРА-	СКО-	ТОЧЕЧНОГО, НАЧА-	КОНЦА ЛИНЕЙНОГО:	О	ЕФА	ВЕТРА		КОНЦЕНТР:	ОТ		
				ТУРА	РОСТЬ:	ЛА ЛИНЕЙН, ИЛИ	ИЛИ ДЛИНА И ШИ-	Л				В ДОЛЯХ	ИСТОЧ-		
						ЦЕНТРА ПЛОСКОСТ:	РИНА ПЛОСКОСТН.					ПДК	НИКА		
NN	H (M)	D (M)	V (M.KUB/S)	T (LAIP C)	W (M/S)	X1 (M)	Y1 (M)	X2 (M)	Y2 (M)	S	PN	UM (M/S)	M1 (g/s)	CM	XM (m)
1	4.080	0.00	20106.1930	20.0	4.00	50	60	130	140	90	1.00	228.8	1.71700	0.26898	326.3

Среднезвешенная скорость ветра 228.800 м/с
Сумма максимальных концентраций (доли ПДК) по ОНД-86 Q= 0.2689824

<<РАДУГА>>

2019.11.26

НАИБОЛЬШИЕ КОНЦЕНТРАЦИИ

(X,Y) - точка координаты

QH -нормированная концентрация в долях ПДК

HV -направление ветра в град.

U - скорость ветра м/с

Объект: ООО «ТНА-ШИН АШОТ»

вещество:Пыль неорганич. (SiO2 20%-70%)

Таблица 13 Страница 1

: QH	: X	: Y	: HV	: U	:Но.Источ:	вклад	:Но.Источ:	Вклад	:Но.Источ:	Вклад	:Но.Источ:	Вклад
: 0.004995	-500	-500	225	6.0	1	0.00500						
: 0.004976	-450	-500	228	6.0	1	0.00498						
: 0.004975	-500	-450	223	6.0	1	0.00498						
: 0.004952	-400	-500	231	6.0	1	0.00495						
: 0.004951	-500	-400	220	6.0	1	0.00495						

Минимальная и максимальная концентрации в точках расчетов: -3.3333333333 0.0049950542

<<РАДУГА>>

2019.11.26

Анализ исходных данных по выбросам
Объект: ООО «ТНА-ШИН АШОТ»

Таблица 14 Страница 1

:КОД :	НАИМЕНОВАНИЕ (ШИФР)	:Требуемое :	:Производство ТПВ (тре-	: :	:В расчет включить +/- нет-	:
:ВЕШ-В:	ВЕЩЕСТВА	:потребление:Мощность	:буемое потребление	:Класс :	по отношению	:
:	:	:воздуха : выброса	:воздуха) на R (параметр:пред-	:концентрации/массе выбросов:	:	:
:	:	: (м.куб/с) : М(г/с)	:разбавления) (м.куб/с) :	приятия:	:	:
:	983 Пыль неорганич. (SiO2 20%-70%)	5723	1.7	1.6292E+0003	5	- +
:	:	:	:	:	:	:

<<РАДУГА>>

2019.11.26

Анализ исходных данных по источникам

Объект: ООО «ТНА-ШИН АШОТ»

Вещество: Пыль неорганич. (SiO2 20%-70%)

Таблица 15 Страница 1

Код источника	Источники	Мощность выброса	Концентрация на выходе	Скорость выброса	Объем газовой смеси	Радиус зоны влияния	Требуемое потребление воздуха	Параметр разбавления	Степень воздействия на природ.	Класс источника	Рекомендуется
NN	H (м)	D (м)	M1 (г/с)	C (мг/м.куб)	Um (m/s)	Xm (М)	RR (М)	ТПВ (м.куб/с)	R	П	Включить + Невключить -
1	4.00	80.00	1.717	0.09	4.00	20106.19	7102.9	5.72E+0003	2.8E-0001	1.6E+0003	4 +