

# «ՍԻՍԻԱՆ-ՇԻԿ» ՓԲԸ

ԿՆԱՍԱԿԱՐ ՆՅՈՒԹԵՐԻ ՍԱՀՄԱՆԱՅԻՆ ԹՈՒՅԼԱՏՐԵԼԻ  
ԱՐՏԱՆԵՏՈՒՄՆԵՐԻ (ՍԹԱ) ՆՈՐՄԱՏԻՎՆԵՐԻ

ՆԱԽԱԳԻԾ

ՏՆՕՐԵՆ Ա. ԲԵԳԼԱՐՅԱՆ



Կատարողների ցանկ՝

Անկախ փորձագետ – Վ.Պետրոսյան

“Ռադուզա” հաշվարկի կատարող՝ Է.Մելիքյան

## ԱՆՆՈՏԱՑԻԱ

Ուսումնասիրության օբյեկտ են հանդիսանում «ՍԻՍԻԱՆ-ՇԻԿ» ՓԲԸ գործունեության ընթացքում առաջացած արտանետումները:

- «ՍԻՍԻԱՆ-ՇԻԿ» ՓԲԸ փաստացի արտանետումների ցուցանիշների հիման վրա հաշվարկվել է օդի պահանջվող օգտագործումը (ՕՊՕ) (հավելված-1), որի արդյունքում պարզվել է, որ՝ արտանետումները մեկ տարում գերազանցում են երկու միլիարդ մ<sup>3</sup> չափանիշը (200.0մլրդմ<sup>3</sup>/տարի), ուստի արտանետման չափաքանակները կարող են սահմանվել ՍԹԱ նախագծի հիման վրա:

ՍԹԱ-ն գիտա-տեխնիկական նորմատիվ է, որն հաստատվում է յուրաքանչյուր աղբյուրի և արտանետվող յուրաքանչյուր նյութի համար, ձեռնարկությունների արտադրական գործունեության վնասակար ազդեցությունը սահմանափակելու նպատակով:

Աշխատանքի նպատակն է մշակել մթնոլորտն աղտոտող վնասակար նյութերի սահմանային թույլատրելի արտանետումների (ՍԹԱ) նորմատիվների նախագիծը:

ՍԹԱ նորմավորման աշխատանքների իրականացման համար հիմք է հանդիսացել ՀՀ կառավարության 27.12.2012թ. “Մթնոլորտային օդն աղտոտող նյութերի սահմանային թույլատրելի արտանետումների նորմատիվների մշակման ու հաստատման կարգը սահմանելու և Հայաստանի Հանրապետության կառավարության 1999 թվականի մարտի 30-ի N 192 և 2008 թվականի օգոստոսի 21-ի N 953-Ն որոշումներն ուժը կորցրած ճանաչելու մասին” թիվ 1673-Ն որոշումը:

Աշխատանքում ի մի են բերվել ձեռնարկության գործունեությունից առաջացող մթնոլորտն աղտոտող աղբյուրների արտանետումների որակական և քանակական բնութագրերը:

Ներկա աշխատանքում բերված են աղտոտման աղբյուրների տեխնիկական հետազոտման արդյունքների տվյալները՝ տեքստային և աղյուսակային տեսքով:

Կատարված է մթնոլորտն աղտոտող նյութերի ցրման հաշվարկը:

Ձեռնարկությունն ունի մթնոլորտ աղտոտող 1 աղբյուր, որոնցից արտանետվում է 1 վնասակար նյութ: Արտանետումների ընդհանուր քանակը կազմում է **20.0տ/տարի**:

**Փոշի անօրգանական (SiO<sub>2</sub> –20-70%) - 20.0տ/տարի**

Արտանետումների հետևանքով շրջակա միջավայրին հասցվելիք վնասի մեծությունը կազմում է **2400000դրամ**, հաշվարկը տես հավելված 2-ում:

ՍԹԱ նորմատիվներին հասնելու ժամկետը համարվում է հաստատման պահից:

*ԲՈՎԱՆՂԱԿՈՒԹՅՈՒՆ*

Անոտացիա

1. Ընդհանուր տեղեկություններ կազմակերպության մասին	5
2. Տնտեսվարող սուբյեկտի բնութագիրը որպես մթնոլորտային օդն աղտոտող աղբյուր	6
3. Մթնոլորտ արտանետվող աղտոտող նյութերի անվանացանկը	8
4. Ջարկային արտանետումներ ունեցող աղբյուրների թվարկումը եվ բնութագիրը	9
5. ՍԹԱ նորմատիվների հաշվարկի համար աղտոտող նյութերի պարամետրերը	10
6. ՍԹԱ նորմատիվների /չափաքանակների հաշվարկի համար անհրաժեշտ ելակետային տվյալները	13
7. Վնասակար նյութերի արտանետումների ցրման հաշվարկը	14
8. Վնասակար նյութերի ցրման հաշվարկի հակիրճ արդյունքները	15
9. Մթնոլորտ ամենամեծ աղտոտումներ առաջացնող աղբյուրների ցուցակը	16
10. ՍԹԱ նորմատիվներ հասնելու միջոցառումների ծրագիր	17
11. Անշարժ աղբյուրներից աղտոտող նյութեր մթնոլորտ արտանետելու նորմատիվներ/չափաքանակներ	18
12. Անբարենպաստ կլիմայական պայմանների ժամանակ արտանետումների կարգավորման միջոցառումներ	19
13. Արտանետումների վերահսկման և ՍԹԱ կատարման նպատակով նախատեսվող և իրականացվող միջոցառումներ	20
14. Օգտագործված գրականություն	25
Հավելվածներ`	
- ՕՊՕ-ի Հաշվարկը ըստ տվյալ ձեռնարկության-հավելված-1	21
- Վնասի հատուցման հաշվարկը -հավելված-2	22
Ձեռնարկության պլան-սխեման	
Ռելիեֆի գործակիցը	
Կլիմայական տվյալներ	
Ֆոնային աղտոտվածության տվյալներ	
Մեքենայական հաշվարկներ	

## **1. ԸՆԴՀԱՆՈՒՐ ՏԵՂԵԿՈՒԹՅՈՒՆՆԵՐ**

«ՍԻՍԻԱՆ-ՇԻԿ» ՓԲԸ հիմնականում զբաղվում է քարի բլոկների վերամշակման աշխատանքներով, շահագործում է Շաքիի անդեզիտաբազալտների հանքավայրի երրորդ տեղամասը:

«ՍԻՍԻԱՆ-ՇԻԿ» ՓԲԸ Շաքիի անդեզիտաբազալտների հանքավայրի երրորդ տեղամասը, որը գտնվում է ՀՀ Սյունիքի մարզի, Սիսիանի տարածաշրջանի, Շաքիի համայնքի, Երևան- Մեղրի մայրուղու 199-202 կմ վրա, Շաքի գյուղից 1 կմ հեռավորության վրա, հեռու բնակելի տարածքից:

Պետ. ռեգիստրի գրանցմա ն համարը՝ 16.120. 00956, տրված 04.01.2005թ.

***Իրավաբանական հասցեն՝***

***ՀՀ Սյունիքի մարզ, Շաքիի համայնք 22-րդ փողոց, տուն 22***

***Գործունեության հասցեն՝***

***ՀՀ Սյունիքի մարզի, Սիսիանի տարածաշրջան,  
Շաքի գյուղից 1 կմ հեռու***

**2. Ձեռնարկութեան բնութագիրը որոշես սթեռուորսսիս  
ՕՂՆ ԱՂՏՈՏՈՂ ԱՂԲՅՈՒՐ**

«ՍԻՍԻԱՆ-ՇԻԿ» ՓԲԸ աշխատանքային գործընթացում մթնոլորտ արտանետվող վնասակար նյութերի հիմնական աղբյուր են հանդիսանում՝

**- Շաքիի անդեզիտաբազալտների հանքավայրի երրորդ տեղամասը**

**Արտադրության բնութագիրը՝**

- Միաքարի անջատումը լեռնային զանգվածից;
- Միաքարի հեռացումը հանքախորշից;
- Միաքարի մասնատումը ապրանքային բլոկների;
- Բլոկների բարձումը տրանսպորտային միջոցների մեջ;
- Արտադրական թափոնների հեռացումը;

- Միաքարի անջատումը լեռնային զանգվածից հորիզոնական ուղղությամբ կատարվում են կտրիչաշղթայավոր բարային քարհատ մեքենաների միջոցով իսկ ողղածիզ հատումները կատարվում են ավաստաճոպանային քարհատ մեքենայի միջոցով: Միաքարի մասնատումը ապրանքային բլոկների կատարվում են նույն մեքենաներով, որոնք հանդիսանում են վնասակար նյութերի արտանետման աղբյուրներ:

- Միաքարի հեռացումը հանքախորշից կատարվում է բուլդոզերի միջոցով;

Հանույթից առաջացած արտադրական թափոնները ավտոինքնաթափով տեղափոխվում են արտաքին լցակույտեր, թափոնների կուտակման հրապարակ: Այս գործընթացներում առաջանում է փոշի, որի մի մասը մեքենաների շարժումով, քամու կողմից տարվելով դառնում են մթնոլորտային արտանետում:

Քիչ քանակությամբ արտանետումներ առաջանում են մեխանիզմների և ավտոմեքենաների աշխատանքներից, մեքենաներն աշխատում են դիզելային վառելիքով, որոնց արտանետումները չկարգավորված արտանետման աղբյուրներ են, որոնք ունեն չնչին արտանետումներ, այդ պատճառով էլ հաշվարկներում չեն ընդգրկվել:

Այս աշխատանքների ընթացքում արտանետվում է անօրգանական փոշի N 1 աղբյուրներից:

Փոշու արտանետումները մեղմացնելու և նվազագույնին հասցնելու համար կատարվում են ջրցանման աշխատանքներ:

- Արտանետումների աղբյուրները բաց արտադրական են, որոնց հագեցումը փոշեորսիչ սարքերով գործնականում անհնար է:

- *Քարի վերամշակման արտադրամասում* քարի մեծ կտորները (սալերը) հանքից տեղափոխվում են բեռնաթափման հրապարակ, որտեղից հեծանային ամբարձիչով բերվում է քարի վերամշակման արտադրամաս և տեղադրում են կտրող հաստոցների վրա:

Նախատեսված է ըստ պատվերի քարի ձևավորման և ուղղահայաց կտրում, ինչպես նաև կտրված քարերի հղկում: Քարի կտրման և հղկման բոլոր գործընթացները իրականացվում են ջրային միջավայրում կամ ջրի շիթի տակ, որը հնարավորություն է տալիս իջեցնելու արտանետվող փոշու քանակը: Քարի մշակման արտադրամասերում հիմնականում պատրաստում են տարբեր մշակման աստիճանի սալեր, երեսպատման սալիկներ, եզրաքարեր, շինարարական քարեր և այլն: Նշված գործընթացներից արտանետումներ չեն առաջանում:

- Տեխնոլոգիական սարքավորումների քանակը, արտանետման աղբյուրների պարամետրերը, վնասակար նյութերի արտանետումների քանակը և տեսակը բերված են աղյուսակ 3-ում:

Մոտակա տարիների ընթացքում ձեռնարկության տեխնոլոգիական ծավալների փոփոխություններ չեն սպասվում, ուստի աղյուսակ 3 հեռանկար սյունյակը չի լրացվում:

3. ՄԹՆՈՒՈՐՑ ԱՐՏԱՆԵՏԿՈՂ ԱՂՏՈՏՈՂ ՆՅՈՒԹԵՐԻ ԱՆՎԱՆԱՑԱՆԿԸ

ԱՂՅՈՒՄԱԿ 1

Նյութի անվանումը	Սթեմ միանգամյա առավելագույն, մգ/մ <sup>3</sup>	Նյութի արտանետումները տ/տարի
Փոշի անօրգանական (SiO <sub>2</sub> –20-70%)	0.3	20.0

Գումարային հատկության նյութեր չկան:



**4. ՋԱՐԿԱՅԻՆ ԱՐՏԱՆԵՏՈՒՄՆԵՐ ՈՒՆԵՑՈՂ ԱՂՔՈՒՐՆԵՐԻ  
ԹՎԱՐԿՈՒՄԸ ԵՎ ԲՆՈՒԹԱԳԻՐԸ**

**ԱՂՅՈՒՍԱԿ 2.**

Արտադրամասի (տեղամասի) և աղբյուրների անվանումները	Նյութի անվանումը	Նյութի զարկային արտանետումը գ/գարկ	Արտանետման պարբերական ությունը, (անգամ/ տարի)	Արտանետման տևողությունը, վրկ	Ջարկային արտանետումնե րի տարեկան քանակությունը, տոն.
1	2	3	4	5	6

Տեխնոլոգիական գործընթացից զարկային արտանետումներ չեն առաջանում, այդ պատճառով աղյուսակ 2-ը չի լրացվել:

**5. ՍԹԱ ՆՈՐՄԱՏԻՎՆԵՐԻ ՀԱՇՎԱՐԿԻ ՀԱՄԱՐ ԱՂՏՈՏՈՂ ՆՅՈՒԹԵՐԻ ՊԱՐԱՄԵՏՐԵՐԸ**

**Աղյուսակ 3**

Արտադրություն, արտադրամաս	Աղտոտող նյութերի առաջացման աղբյուրները	Աշխատատեղում	Արտանետման աղբյուրների անվանումը	Աղբյուրների քանակը		Աղբյուրի կարգաթիվը					
				Անվանումը	Քանակը						
		ՆԿ	Հ	ՆԿ	Հ	ՆԿ	Հ	ՆԿ	Հ	ՆԿ	Հ
1	2	3	4	5	6	7	8	9	10	11	12
<b>Շաքիի անդեզիտաբազալտների հանքավայրի երրորդ տեղամասը</b>	Հանքի շահագործման գործընթաց թափոնների կուտակման հրապարակ	1		2160		անկազմակերպ		1		1	

**3-րդ աղյուսակի շարունակությունը**

Աղբյուրի կարգաթիվը		Աղբյուրի բարձրությունը, մ		Տրամագիծը, մ		Գազաօդային խառնուրդի պարամետրերը արտանետման աղբյուրի ելքում					
						արագությունը մ/վրկ		ծավալը մ <sup>3</sup> /վրկ		ջերմաստիճանը	
ՆԿ	Հ	ՆԿ	Հ	ՆԿ	Հ	ՆԿ	Հ	ՆԿ	Հ	ՆԿ	Հ
11	12	13	14	15	16	17	18	19	20	21	22
1		3		100		3.0		23562.0		20	

**3-րդ աղյուսակի շարունակությունը**

Աղբյուրի կարգաթիվը		Կոորդինատները քարտեզում, մ				Գագերը մաքրող սարքերի անվանումը		Մաքրվող նյութերը		Մաքրման միջին շահագործման աստիճանը		
		կետային աղբյուրի, աղբյուրների խմբի կենտրոնի կամ գծային աղբ. 1-ին ծայրի		գծային աղբյուրի 2-րդ ծայրի				Ապահովվածության գործակիցը %		Մաքրման առավելագույն չափը, %		
ՆԿ	Հ	X1	Y1	X2	Y2	ՆԿ	Հ	ՆԿ	Հ	ՆԿ	Հ	
11	12	23	24	25	26	27		28	29	30	31	32
1		1500	300	1600	400							

Xo – 1250

Yo - 750

**3-րդ աղյուսակի շարունակությունը**

Աղբյուրի կարգաթիվը	Նյութի անվանումը	Աղտոտող նյութերի արտանետումները						ԱԹԱ հասնելու տարին
		ՆԿ			Հ (ՍԹԱ)			
		գ/վրկ	մգ/մ3	տ/տ	գ/վրկ	մգ/մ3	տ/տ	
1	Փոշի անօրգանական (SiO <sub>2</sub> –20-70%)	2.572	0.11	20.0	2.572	0.11	20.0	2017

ՆԿ՝ ներկա վիճակ, Հ՝ հեռանկար

«ՍԻՍԻԱՆ ՇԻԿ» ՓԲԸ ԳԼՆԱԿՈՐ ՀԱՏԱԿԱԿԻԺԸ  
 Մթնոլորտ վնասակար արտանետումների աղբյուրներով Մ 1 : 10000

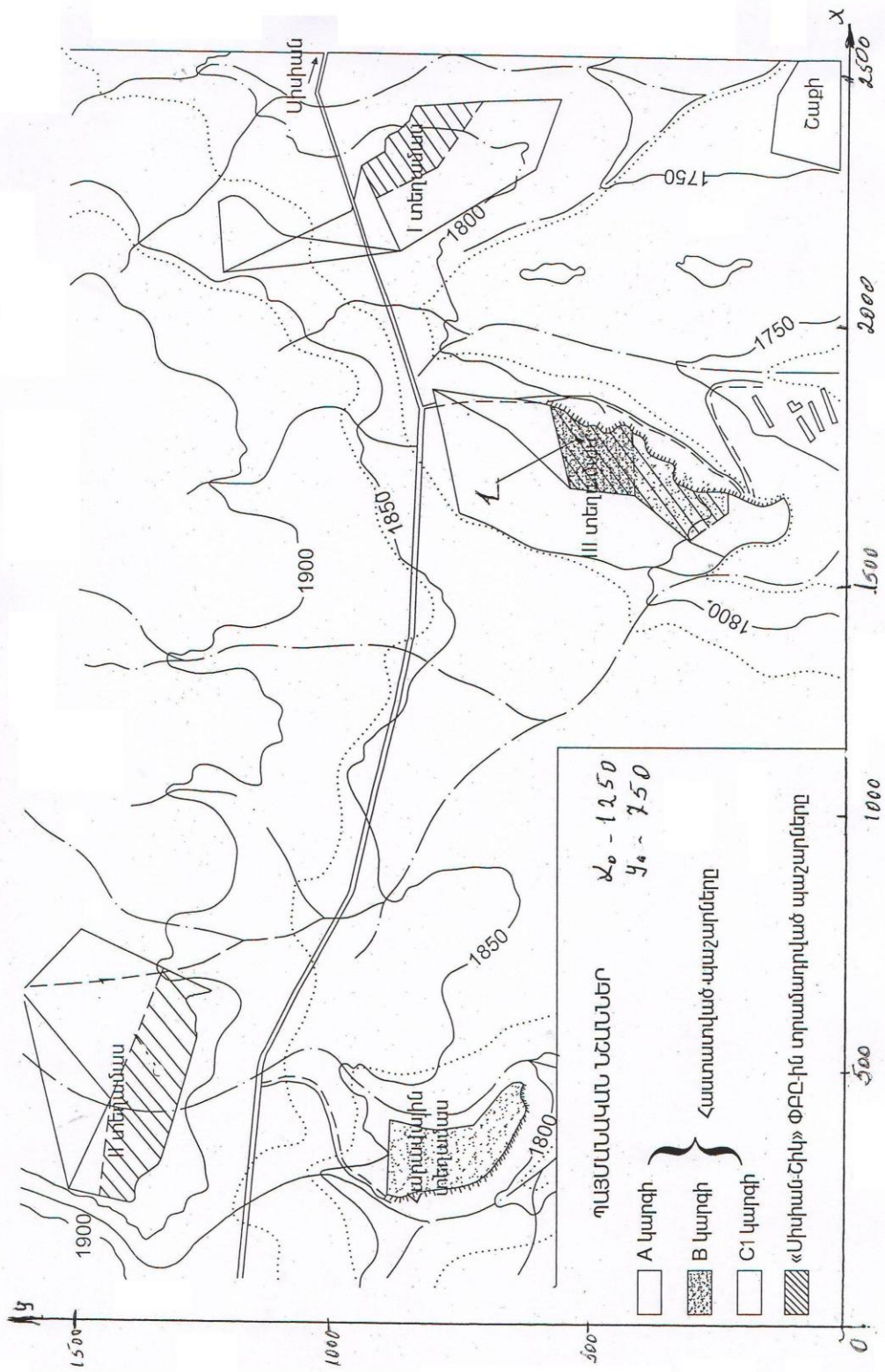

**6. ՍԹԱ ՆՈՐՄԱՏԻՎՆԵՐԻ /ԶԱՓԱՔԱՆԱԿԻ ՀԱՇՎԱՐԿԻ ՀԱՄԱՐ ԱՆՀՐԱԺԵՇՏ  
ԵԼԱԿԵՏԱՅԻՆ ՏՎՅԱԼՆԵՐԸ**

Կատարվել է մթնոլորտն աղտոտող նյութերի աղբյուրների գույքագրում: Ըստ գույքագրման արդյունքի ՍԹԱ հաշվարկի ելակետային տվյալները կազմվել և հաշվարկվել են թԿԻԶ 17.2.3.02-78- ին համապատասխան և բերված են 3 աղյուսակում: Հաշվարկները կատարվել են «Տարբեր արտադրությունների կողմից մթնոլորտն աղտոտող նյութերի արտանետումների հաշվարկի մեթոդիկան» ժողովածուի հիման վրա:

Նստեցման անչափելի գործակիցն ընդունվել է՝ գազանման վնասակար նյութերի և մանր դիսպերսության փոշու համար, որոնց նստեցման կարգավորված արագությունը չի գերազանցում 3-5 սմ/վրկ՝ 1, խոշոր դիսպերսության փոշու համար մաքրման բացակայության դեպքում՝ 3, մաքրման դեպքում՝ 2:

**7. ՎՆԱՍԱԿԱՐ ՆՅՈՒԹԵՐԻ ԱՐՏԱՆԵՏՈՒՄՆԵՐԻ ՑՐՄԱՆ ՀԱՇՎԱՐԿԸ**

Մթնոլորտում վնասակար նյութերի ցրվածության հաշվարկները կատարելու համար ճշգրտված և ուղղված տվյալների հիման վրա կազմվել են ՍԹԱ հաշվարկի ելակետային տվյալները:

Վնասակար նյութերով մթնոլորտի աղտոտվածության հաշվարկը կատարվել է «Ռադուգա» մեքենայական ծրագրով, որը առաջարկված է օգտագործման նախկին ԽՍՀՄ Հիդրոմետ Պետական Վարչության կողմից:

Գետնամերձ խտությունների բաշխման որոշումը կատարվել է 1000 × 1000մ քառակուսում, 100մ քայլով:

**ՕԴԵՐԵՎՈՒԹԱԲԱՆԱԿԱՆ ԲՆՈՒԹԱԳՐԵՐԸ ԵՎ ԳՈՐԾԱԿԻՑՆԵՐԸ ՈՐՈՆՔ ԲՆՈՐՈՇՈՒՄ ԵՆ ԲՆԱԿԵԼԻ ՏԱՐԱԾՔԻ ՄԹՆՈՒՈՐՏՈՒՄ ՎՆԱՍԱԿԱՐ ՆՅՈՒԹԵՐԻ ՑՐՄԱՆ ՊԱՅՄԱՆՆԵՐԸ**

Ցրման պայմանները որոշող օդերևութաբանական բնութագրերը և գործակիցները ներկայացված են ստորև բերված աղյուսակում: Սահմանային թույլատրելի առավելագույն միանվագ կոնցենտրացիաները վերցված են ՀՀ կառավարության 2006թ. փետրվարի 2-ի N160-Ն որոշմամբ հաստատված ցանկից:

**Աղյուսակ 4**

<b>ԲՆՈՒԹԱԳՐԵՐԻ ԱՆՎԱՆՈՒՄԸ</b>	<b>ԱՐԺԵՔԸ</b>
Մթնոլորտի շերտադասավորությունից կախված գործակիցը, A	200
Տեղանքի ռելյեֆի գործակիցը	1.25
Տարվա ամենաշոգ ամսվա միջին ջերմաստիճանը T °C	22.5 <sup>0</sup> C
Միջին տարեկան «քամիների վարդը» % -ով	
Հյուսիս	45
Հյուսիս-արևելք	4
Արևելք	1
Հարավ-արևելք	2
Հարավ	32
Հարավ-արևմուտք	11
Արևմուտք	4
Հյուսիս-արևմուտք	5
Քամու արագությունը, (բազմամյա տվյալների միջինը),որի գերազանցման կրկնությունը կազմում է 5% մ/վրկ	9մ/վրկ

## 8. ՎՆԱՍԱԿԱՐ ՆՅՈՒԹԵՐԻ ՑՐԱՆ ՀԱՇՎԱՐԿԻ ՀԱԿԻՐՃ ԱՐԴՅՈՒՆՔՆԵՐԸ

Մթնոլորտում վնասակար նյութերի արտանետումների ցրման հաշվարկի արդյունքները ներկա վիճակի և հեռանկարի համար ցույց են տալիս, որ սահմանային թույլատրելի խտության գերազանցում չի դիտվում ոչ մի նյութի համար, այդ իսկ պատճառով վնասակար նյութերի համար սահմանված նորմատիվները առաջարկվում է ընդունել որպես ՍԹԱ :

Ձեռնարկության արտանետումները չեն գերազանցում այդ վնասակար նյութերի համար սահմանված չափանիշները, այդ պատճառով արտանետումների քանակն իջեցնող միջոցառումների պլան չի նախատեսվում:

Հաշվարկների վերլուծության հիման վրա առաջարկվում է բոլոր նյութերի համար նախատեսված արտանետումները ընդունել որպես սահմանային թույլատրելի. տես աղյուսակ 4.1, 5.

Ֆոնային աղտոտվածության տվյալները վերցվել են ՀՀ բնապահպանության նախարարության կայք էջից՝ ըստ բնակչության թվաքանակի կատարված հաշվարկի՝ փոշի -  $0.2 \text{ մգ/մ}^3$  (փոշու ֆոնի տվյալները ներկայացված է  $0.5 \text{ մգ/մ}^3$  ՍԹԱ ունեցող չտարբերակված փոշիների՝ այսինքն կախված մասնիկների համար), ազոտի երկօքսիդ -  $0.008 \text{ մգ/մ}^3$ , ածխածնի օքսիդ -  $0.4 \text{ մգ/մ}^3$ ,

Ցրման հաշվարկները կատարվել են առանց ֆոնային տվյալների, քանի որ հաշվարկներում նշված նյութերը բացակայում են:

**9. ՄԹՆՈՒՈՐՏԻ ԱՄԵՆԱՄԵԾ ԱՂՏՈՏՈՒՄՆԵՐ ԱՌԱՋԱՑՆՈՂ  
ԱՂԲՅՈՒՐՆԵՐԻ ՑՈՒՑԱԿԸ**

Աղյուսակ 4.1

Նյութի անվանումը	Առավելագույն գետնամերձ խտությունը մգ/մ <sup>3</sup>		Աղբյուրի կարգա- թիվը	Ներդրումը %		Արտադրա- մաս, տեղամաս
	առանց ֆոնի	ֆոնով		առանց ֆոնի	ֆոնով	
1	2	3	4	5	6	7
Փոշի անօրգանական (SiO <sub>2</sub> –20-70%)	0.0054	-	1	100	-	Շաքիի անդեզիտա- բազալտների հանքավայրի երրորդ տեղամաս

Ձեռնարկության արտանետումները չեն գերազանցում այդ վնասակար նյութերի համար սահմանված չափանիշները, այդ պատճառով արտանետումների քանակն իջեցնող միջոցառումների պլան չի նախատեսվում: Աղտոտող նյութերի գետնամերձ խտությունները չեն գերազանցում համապատասխան նյութերի ՍԹԽ:



10. ՍԹԱ ՆՈՐՄԱՏԻՎՆԵՐ ՀԱՄՆԵԼՈՒ ՄԻՋՈՑԱՌՈՒՄՆԵՐԻ ԾՐԱԳԻՐ

ԱՐՅՈՒՄԱԿ 5.

N N ը / կ	Միջոցառման անվանումը և աղտոտման աղբյուրի համարը	Իրականաց- ման ժամկետը	Վնասակար նյութի (նյութեր) արտանետումը մինչև միջոցառումը		Վնասակար նյութի (նյութեր) արտանետումը իրականացնելուց հետո	
			գ/վրկ	տ/տարի	գ/վրկ	տ/տարի

ՓՈՇԻ ԱՆՕՐԳԱՆԱԿԱՆ ( SiO<sub>2</sub> –20-70%)

1	1	2017	2.572	20.0	2.572	20.0
---	---	------	-------	------	-------	------

Քանի որ արտանետումները չեն առաջացնում գերնորմատիվային աղտոտվածություն, չի նախատեսվում արտանետումների նվազեցմանն ուղղված միջոցառումներ, աղյուսակ 5-ը լրացվում է համաձայն փաստացի չափաքանակների, որոնք առաջարկվում են որպես ՍԹԱ նորմատիվներ:

11. ԱՆՇԱՐԺ ԱՂՔՅՈՒՐՆԵՐԻՑ ԱՂՏՈՏՈՂ ՆՅՈՒԹԵՐ  
ՄԹՆՈՒՈՐՏ ԱՐՏԱՆԵՏԵԼՈՒ «ՍԻՍԻԱՆ-ՇԻԿ» ՓԲԸ  
ՆՈՐՄԱՏԻՎՆԵՐ /ԶԱՓԱՔԱՆԱԿՆԵՐ

ԱՂՅՈՒՍԱԿ 6.

Աղտոտող նյութը	Ընդհանուր արտանետումները	
	գ/վրկ	տ/տարի
Փոշի անօրգանական (SiO <sub>2</sub> –20-70%)	2.572	20.0

12 ԱՆՔԱՐԵՆՊԱՍՏ ԿԼԻՄԱՅԱԿԱՆ ՊԱՅՄԱՆՆԵՐԻ ԺԱՄԱՆԱԿ  
ԱՐՏԱՆԵՏՈՒՄՆԵՐԻ ԿԱՐԳԱԿՈՐՄԱՆ ՄԻՋՈՑԱՌՈՒՄՆԵՐ

Անբարենպաստ եղանակի դեպքում արտանետումների կարգավորման միջոցառումները կրում են կազմակերպչական-տեխնիկական բնույթ և գործնականորեն ընդգրկում են վնասակար նյութերի արտանետումների բոլոր աղբյուրները:

1. Թույլ չտալ սարքավորման գերբեռնված աշխատանք
2. Խստորեն հետևել տեխնոլոգիայի ընթացակարգին
3. Չբեռնավորել և չդատարկել լուծիչներ և հեշտ բոցավառվող բռնկվող նյութեր
4. Սահմանափակել փոշու արտանետումը
5. Վնասակար նյութերի արտանետումների քանակի մեծացման դեպքում հարկ է անմիջապես դանդաղեցնել կամ ժամանակավորապես դադարեցնել տվյալ սարքավորման աշխատանքը:
6. Վնասակար նյութերի՝ փոշու արտանետումները նվազեցնելու համար արտադրական հրապարակը, ավտոճանապարհները պարբերաբար ջրել:

### 13. ՄԻՋՈՑԱՌՈՒՄՆԵՐ, ՈՐՈՆՔ ՆԱԽԱՏԵՍԿՈՒՄ ԵՎ ԻՐԱԿԱՆԱՑԿՈՒՄ ԵՆ ԱՐՏԱՆԵՏՈՒՄՆԵՐԻ ՎԵՐԱՀՍԿՄԱՆ ԵՎ ՍԹԱ ԿԱՏԱՐՄԱՆ ՆՊԱՏԱԿՈՎ

Քանի որ ՍԹԱ կատարման համար պատասխանատու է ձեռնարկությունը, արտանետումներին հետևում և ստուգում է բնության պահպանության համար պատասխանատու անձը:

Վնասակար նյութերի արտանետումների քանակը որոշվում է այդ վնասակար նյութերի խտությունների և գազերի օդային խառնուրդների ծավալների ուղղակի չափման մեթոդներով: Ուղղակի չափման մեթոդների անհնարինության դեպքում թույլատրվում է տեսական հաշվարկի մեթոդը: Տվյալ դեպքում օգտագործվել է տեսական հաշվարկի մեթոդը:

Անբարենպաստ կլիմայական պայմանների ժամանակ, բնակչության առողջության համար վնասաբեր մթնոլորտի աղտոտման ընթացքում ձեռնարկությունը պարտավոր է վնասակար նյութերի արտանետումները իջեցնել ընդհուպ մինչև աշխատանքի դադարեցումը:

Եթե վթարի արդյունքում ՍԹԱ -ի նորմատիվը գերազանցվում է, ձեռնարկությունը պարտավոր է այդ մասին հայտնել մթնոլորտի պահպանությունը վերահսկող մարմնին և անհապաղ միջոցներ ձեռնարկել վնասակար նյութերի արտանետումները սահմանափակելու ուղղությամբ, ինչպես նաև «ՀՀ ԱՆ ՊՀՀ տեսչություն» տեղեկատվություն հաղորդել վթարի և ձեռնարկված միջոցառումների մասին:

«ՍԻՍԻԱՆ-ՇԻԿ» ՓԲԸ ՕՊՕ-ի ՀԱՇՎԱՐԿԸ

Սահմանային թույլատրելի արտանետումների նորմատիվները սահմանվում են այն արտանետման աղբյուրների կամ դրանց խմբերի համար, որոնց արտանետումների առավելագույն նախագծային ցուցանիշների հիման վրա հաշվարկված օդի պահանջվող օգտագործումը մեկ տարում գերազանցում է երկու միլիարդ խորանարդ մետր չափանիշը կամ վայրկյանում գերազանցում է երկու հազար խորանարդ մետր չափանիշը:

Այն կազմակերպությունները, որոնք ունեն մթնոլորտային արտանետումների անշարժ աղբյուրներ, և նրանց նախագծային առավելագույն արտանետումները պետք է բավարարեն հետևյալ պայմանը՝

$$\text{ՕՊՕ տարեկան} = \sum \frac{nU_i}{iU\theta_{4i}} > 2 \text{ մլրդ խոր. մ/տարի, որտեղ՝}$$

- ՕՊՕ տարեկան-ը օդի պահանջվող օգտագործումն է՝ տարեկան կտրվածքով,
- $U_i$ -ն  $i$ -րդ նյութի տարեկան առավելագույն արտանետումն է՝ ըստ Հայաստանի Հանրապետության բնապահպանության նախարարության կողմից հաստատված սահմանային թույլատրելի արտանետումների նորմատիվների նախագծի կամ տեխնոլոգիական ռեգլամենտի՝ մգ/տարի,
  - $U\theta_{4i}$ -ն  $i$ -րդ նյութի միջին օրական սահմանային թույլատրելի խտությունն է՝ մգ/խոր. մ: ՕՊՕ-ն հաշվարկվել է՝
  - Անօրգանական փոշու համար՝ ՍԹԵ-ի միջին օրեկա  $0.1 \text{ մգ/մ}^3$ , իսկ տվյալ նյութի առավելագույն արտանետումը կազմում է  $18.500 \text{ տ/տարի}$ :

$$\text{ՕՊՕ} = (20.0 \times 10^9) : 0.1 = 200.0 \text{ մլրդմ}^3/\text{տարի}$$

ՕՊՕ-ն գերազանցում է  $2 \text{ մլրդ/մ}^3$  շեմը ( $200.0 \text{ մլրդմ}^3/\text{տարի}$ ), ապա ընկերությունը պետք է մշակի սահմանային թույլատրելի արտանետումների նորմատիվներ՝ արտանետման աղբյուրների կամ դրանց խմբերի համար:

**«ՍԻՍԻԱՆ-ՇԻԿ» ՓԲԸ գործունեությունից արտանետումների  
հետևանքով շրջակա միջավայրին հասցվելիք  
վնասի մեծության հաշվարկ**

Համաձայն «Մթնոլորտային օդի պահպանության մասին» օրենքի, բնությանը հասցված վնասի հատուցման հաշվարկը կատարվում է համաձայն «Մթնոլորտի վրա տնտեսական գործունեության հետևանքով առաջացած ազդեցության գնահատման կարգի», հաստատված 21.01.2005թ. թիվ N 91-Ն ՀՀ Կառավարության որոշմամբ,

«ՍԻՍԻԱՆ-ՇԻԿ» ՓԲԸ կողմից հասցված վնասի մեծության հաշվարկը կատարվում է հետևյալ բանաձևով՝

**1. Փոշի անօրգանական(SiO<sub>2</sub> 20 -70%) համար**

$$U1 = \zeta q \cdot \Phi g \cdot \sum p_1 \cdot \psi_1$$

որտեղ՝

$\zeta q$  - աղտոտող աղբյուրի շրջապատի գործակիցն է՝ - 4

$\Phi g$  - փոխանցման գործակիցն է՝ - 1000 դրամ

$\psi_1$  – նյութի համեմատական վնասակարության մեծությունն է՝ - փոշի անօրգանական - 10

$p_1$  – տվյալ նյութի արտանետումների քանակի հետ կապված գործակիցն է, որը հաշվում են հետևյալ բանաձևով՝

$$p_1 = q \cdot / 3S_{ա2} - 2U_{թԱ} /$$

որտեղ՝

$q$  - անշարժ աղբյուրների համար – 1

$S_{ա}$  - տվյալ նյութի արտանետման քանակն է՝ փոշի անօրգանականի համար-**20.0տ/տարի**

$$p_1 = 1 \cdot / 3 \cdot 20.0 - 2 \cdot 0 / = 60.0$$

Համաձայն վերոնշվածի, վնասի մեծությունը անօրգանական փոշու համար կկազմի՝

$$U1 = 4 \cdot 1000 \cdot 60 \cdot 10 = 2400000 \text{ դրամ}$$

**Ընդհամենը վնասի մեծությունը կազմում է 2400000դրամ**

ՌԵԼԻԵՖԻ ԳՈՐԾԱԿՑԻ ՀԱՇՎԱՐԿԸ

«ՍԻՍԻԱՆ-ՇԻԿ» ՓԲԸ

Ռելեֆի գործակիցը որոշվում է՝

$H = 3$ մ - արտանետման ամենաբարձր աղբյուրը

$H_0 = 100$ մ - տեղանքի բարձրությունը

$X_0 = 2000$ մ - արգելքի կենտրոնից մինչ ձեռնարկություն ընկած հեռավորությունը

$\varphi_1$ - արգելքի եզրի կիսաբայլը

$a_0 = 1500$

Ռելեֆի գործակիցը որոշվում է՝

$$\eta = 1 + \varphi_1 (\eta_m - 1)$$

Գտնել  $n_1$  և արժեքները

$$n_1 = h : H_0 = 3 : 100 = 0,03 \quad n_1 < 0,5$$

$$n_2 = a_0 : H_0 = 1500 : 100 = 15$$

$$n_2 = 15 \quad \text{դեպքում համաձայն աղյուսակի գտնում ենք՝ } \eta = 1,5$$

$\varphi_1$  -ը որոշվում է  $X_0 / a_0$  հարաբերությամբ

$$X_0 / a_0 = 2000 : 1500 = 1,3$$

դիտում ենք գրաֆիկը և գտնում  $\varphi_1$  արժեքը՝

$$\varphi_1 = 0,5$$

տեղադրելով բանաձևի մեջ՝

$$\eta = 1 + 0,50 (1,5 - 1) = 1,25$$

ՀՀ ԲՆԱՊԱՀՊԱՆՈՒԹՅԱՆ ՆԱԽԱՐԱՐՈՒԹՅՈՒՆ

ՇՐՋԱԿԱ ՄԻՋԱՎԱՅՐԻ ՎՐԱ ՆԵՐԳՈՐԾՈՒԹՅԱՆ ՄՈՆԻՏՈՐԻՆԳԻ ԿԵՆՏՐՈՆԵ

ՀԱՅԷԿՈՄՈՆԻՏՈՐԻՆԳ

**ՀՀ ԲՆԱԿԱՎԱՅՐԵՐԻ ՄԹՆՈԼՈՐՏԱՅԻՆ ՕՐՆ  
ԱՂՏՈՏՈՂ ՆՅՈՒԹԵՐԻ ՖՈՆԱՅԻՆ ԿՈՆՑԵՆՏՐԱՑԻԱՆԵՐ**

**Մթնոլորտն աղտոտող որոշ նյութերի ֆոնային կոնցենտրացիաները՝  
հաշվարկված ըստ բնակավայրերի ազգաբնակչության**

ՀՀ բնակավայրերի (բացառությամբ Երևան, Վանաձոր, Արարատ և Հրազդան քաղաքների)  
մթնոլորտային օդն աղտոտող նյութերի ֆոնային կոնցենտրացիաները որոշվում են  
ըստ հետևյալ աղյուսակի՝ ելնելով տվյալ բնակավայրի ազգաբնակչության քանակից:

Բնակչության քանակը (հազ.)	Որոշված նյութերի ֆոնային կոնցենտրացիաները (մգ/մ <sup>3</sup> )			
	Փոշի	Ծծմբի երկօքսիդ	Ազոտի երկօքսիդ	Ածխածնի օքսիդ
50 -125	0,4	0,05	0,03	1,5
10 - 50	0,3	0,05	0,015	0,8
<b>&lt; 10</b>	<b>0,2</b>	<b>0,02</b>	<b>0,008</b>	<b>0,4</b>

ՀՀ բնակավայրերի ազգաբնակչության քանակը ընդունված է համարել Հայաստանի  
հանրապետության ազգային վիճակագրական ծառայության ,Հայաստանի հանրապետության  
մշտական բնակչության թվաքանակը 2010 թվականի հոկտեմբերի 1-ի դրությամբ  
վիճակագրական տեղեկագրում բերված տվյալները:



## ՕԳՏԱԳՈՐԾՎԱԾ ԳՐԱԿԱՆՈՒԹՅՈՒՆ

1. ГОСТ 17.2. 3. 02 - 78 “Охрана природы. Атмосфера. Правила установления допустимых выбросов вредных веществ промышленными предприятиями”.
2. СН 245-71 “Санитарные нормы проектирования промышленных предприятий”.
3. Сборник методик по расчету выбросов в атмосферу загрязняющих веществ различными производствами . Ленинград Гидрометеоиздат -1986г.
4. Временная инструкция о порядке проведения работ по установлению нормативов допустимых выбросов вредных веществ в атмосферу для отдельно нормируемых предприятий промышленности, ОНД-86.
5. ՀՀ կառավարության 27.12.2012թ. “Մթնոլորտային օդն աղտոտող նյութերի սահմանային թույլատրելի արտանետումների նորմատիվների մշակման ու հաստատման կարգը սահմանելու եվ Հայաստանի Հանրապետության կառավարության 1999 թվականի մարտի 30-ի N 192 և 2008 թվականի օգոստոսի 21-ի N 953-Ն որոշումներն ուժը կորցրած ճանաչելու մասին” թիվ 1673-Ն որոշումը:
6. ՀՀ Կառավարության 21.01.2005թ. թիվ N 91-Ն որոշմամբ. «Մթնոլորտի վրա տնտեսական գործունեության հետևանքով առաջացած ազդեցության գնահատման կարգի»:



ՀԱՅԱՍՏԱՆԻ ՀԱՆՐԱՊԵՏՈՒԹՅՈՒՆ  
 ԲՆԱՊԱՀՊԱՆՈՒԹՅԱՆ ՆԱԽԱՐԱՐՈՒԹՅԱՆ  
 <<Շրջակա միջավայրի մոնիթորինգի և տեղեկատվության կենտրոն>> ՊՈԱԿ

РЕСПУБЛИКА АРМЕНИЯ  
 МИНИСТЕРСТВО ОХРАНЫ ПРИРОДЫ  
 <<Центр мониторинга окружающей среды и информации>> ГНО

THE MINISTRY OF NATURE PROTECTION OF THE REPUBLIC OF ARMENIA  
 "Environmental Monitoring and Information Center" SNCO

ՀՀ ք. Երևան, Չարենցի 46  
 РА г.Ереван ул. Чаренца 46  
 46 Charents str. R.A. Yerevan  
 Էլ. Փոստ/ эл.почта/ e-mail/ [papyan@nature.am](mailto:papyan@nature.am)  
 հեռ./тел./tel. (+374) 10-57-62-80

№ 24.05 *254*-17

<<*29*>> <<հունիս>> 2017թ.

<<РАДУГА>>

2017.6.29

ИСХОДНЫЕ ДАННЫЕ

Управляющие параметры расчета и характеристики  
 объекта

Объект: ЗАО "СИСИАН-ШИК"

Таблица 1

: Число источников	:	1 :
: Число рассматриваемых вредных веществ	:	1 :
: Географическая широта местности (град.)	:	40 :
: Температура	:	22.5 :
: Районный коэффициент	:	200 :
: Шаг перебора направления ветра	:	10 :
: Характеристика перебора направления ветра	:	автоматный :
: Скорость ветра	:	9 :
: Число вкладов	:	:
: Число максимальных концентраций	:	:
: Угол	:	90 :
: Число групп суммирования	:	0 :
: Константа целесообразности проведения расчета	:	0.1 :

Տեղեկատվական վերլուծական և  
 տեխնիկական սպասարկման  
 ծառայության պետ

Կատարող

*5.1.14*

Հ.Գասպարյան

Է.Մելիքյան

<<РАДУГА>>

2017.6.29

ПАРАМЕТРЫ ИСТОЧНИКОВ

Объект: ЗАО "СИСИАН-ШИК"

ТАБЛИЦА 7 СТРАНИЦА 1

КОД	ВЫСОТА	ТОЧЕЧНОГО	ДИАМЕТР	ПАРАМЕТРЫ ГАЗОВОЗДУШНОЙ СМЕСИ	К О О Р Д И Н А Т Ы				УГОЛ МЕЖДУ	УЧЕТ	
		ИЛИ ПЛОС-			ТОЧЕЧНОГО, НАЧАЛО	КОНЕЦ ЛИНЕЙНОГО	НАПРАВЛЕНИЯ	РЕЛЬЕФА			
		КОСТНОГО	СКОРОСТЬ	ОБЪЕМ	ТЕМПЕРАТУРА	ЛИНЕЙНОГО ИЛИ ЛИНИ	ИЛИ ЛИНИИ ЦЕНТРА	НА СЕВЕР			
						И ЦЕНТРА ПЛОСКОСТ.	ПЛОСКОСТНОГО				
Н ИСТ.	Н (М)	Д	W (М/С)	V (М, КУБ/С)	T (ГРАД.С)	X1 (М)	Y1 (М)	X2 (М)	Y2 (М)	С (ГРАД)	РН
1	3.0	100.00	3.0000	23561.9449	20.0	1500	300	1600	400	90	1.25

<<РАДУГА>>

2017.6.29

ХАРАКТЕРИСТИКА ВЫБРОСОВ

ОБЪЕКТ: ЗАО "СИСИАН-ШИК"

ТАБЛИЦА 8 СТРАНИЦА 1

-----  
: КОД ВЕЩ-ВА : НАИМЕНОВАНИЕ (ШИФР) ВЕЩ-ВА : ПДК (КГ/М, КУБ) : КОЕФ.ОСЕДАНИЯ : ЧИСЛО ИСТОЧНИКОВ :  
:-----

: 980 Пыль неорганическая (SiO2 0.300000 3.0 1 :  
: 20-70%)

-----  
: Н ИСТ:МОЩ (Г/С) : Н ИСТ:МОЩ (Г/С) : Н ИСТ:МОЩ (Г/С) : Н ИСТ:МОЩ (Г/С) : Н ИСТ:МОЩ (Г/С) : Н ИСТ:МОЩ (Г/С) : Н ИСТ:МОЩ (Г/С) : Н ИСТ:МОЩ (Г/С) :  
:-----

1 2.5720

<<РАДУГА>>

2017.6.29

РЕЗУЛЬТАТЫ РАСЧЕТА

Объект: ЗАО "СИСИАН-ШИК"

Распределение максимальных наземных концентраций (без фона)

Пыль неорганическая (SiO2 20-70%)

Таблица 9 Страница 2

A=200 ТВ= 22.5 град.С U\*= 9 m/s  
выбор шага направления ветра = 10 град.  
отображение рельефа каждому источнику

:-----:-----:  
:КОД ВЕЩЕСТВА : 980 :  
:НАИМЕНОВАНИЕ (ШИФР) ВЕЩЕСТВА :Пыль неорганическая (SiO2 20:  
:ПРЕДЕЛЬНО ДОПУСТ.КОНЦЕНТР. (МГ/М, КУБ) : 0.3000 :  
:КОЭФФИЦИЕНТ ОСЕДАНИЯ ВЕЩЕСТВА : 3.0 :  
:ФОНОВАЯ КОНЦЕНТРАЦИЯ : НЕ УЧИТЫВАЕТСЯ :  
:-----:-----:

характеристика выбрасываемых веществ

КОД	ВЫСОТА	ДИА-	ПАРАМЕТРЫ ГАЗОВОЗДУШ. СМЕСИ:	К О О Р Д И Н А Т Ы						У	КОЭФ.	ОПАСНАЯ	МОЩНОСТЬ	МАКСИ-	РАССТО-
ИСТОЧ-	ВЫБРО-	МЕТР:	ОБЪЕМ	ТЕМПЕРА-	СКО-	ТОЧЕЧНОГО, НАЧА-	КОНЦА ЛИНЕЙНОГО:	О	ЕФА	ВЕТРА		ВЫБРОСА	МАЛЬНАЯ	ЯНИЕ	
НИКА	СА			ТУРА	РОСТЬ:	ЛА ЛИНЕЙН, ИЛИ	ИЛИ ДЛИНА И ШИ-	Л				В ДОЛЯХ	ИСТОЧ-		
						ЦЕНТРА ПЛОСКОСТ:	РИНА ПЛОСКОСТН.:					ПДК	НИКА		
NN	H (M)	D (M)	V (M.KUB/S)	T (LAIP C)	W (M/S)	X1 (M)	Y1 (M)	X2 (M)	Y2 (M)	S	PN	UM (M/S)	M1 (g/s)	CM	XM (m)
1	3.0	100.00	23561.9449	20.0	3.00	1500	300	1600	400	90	1.25	286.0	2.57200	0.78840	273.6:

Среднезвешенная скорость ветра 286.000 м/с

Сумма максимальных концентраций (доли ПДК) по ОНД-86 Q= 0.7884028

<<РАДУГА>>

2017.6.29

НАИБОЛЬШИЕ КОНЦЕНТРАЦИИ

(X,Y) - точка координаты

QH -нормированная концентрация в долях ПДК

НВ -направление ветра в град.

U - скорость ветра м/с

Объект: ЗАО "СИСИАН-ШИК"

вещество:Пыль неорганическая (SiO2 20-70%)

Таблица 13 Страница 1

: QH	: X	: Y	: НВ	: U	:Но.Источ:	вклад	:Но.Источ:	Вклад	:Но.Источ:	Вклад	:Но.Источ	: Вклад :
: 0.017893	850	-150	216	9.0	1	0.01789						
: 0.017893	1950	950	56	9.0	1	0.01789						
: 0.017893	2150	750	34	9.0	1	0.01789						
: 0.017892	2050	850	45	9.0	1	0.01789						
: 0.017892	950	-250	225	9.0	1	0.01789						

Минимальная и максимальная концентрации в точках расчѐтов: -3.3333333333 0.0178930738

<<РАДУГА>>

2017.6.29

Анализ исходных данных по выбросам

Объект: ЗАО "СИСИАН-ШИК"

Таблица 14 Страница 1

: КОД :	НАИМЕНОВАНИЕ (ШИФР)	: Требуемое :	: Производство ТПВ (тре-	: В расчет включить +/- нет-			
: ВЕШ-В:	ВЕЩЕСТВА	: потребление: Мощность	: бумое потребление	: Класс :			
:	:	: воздуха : выброса	: воздуха) на R (параметр: пред-	: концентрации/массе выбросов:			
:	:	: (м. куб/с) : М (г/с)	: разбавления) (м. куб/с) :	приятия:			
: 980	Пыль неорганическая (SiO2 20	8573	2.6	3.1195E+0003	5	-	+
:	-70%)						

<<РАДУГА>>

2017.6.29

Анализ исходных данных по источникам

Объект: ЗАО "СИСИАН-ШИК"

Вещество: Пыль неорганическая (SiO2 20-70%)

Таблица 15 Страница 1

Код	Источники	Мощность	Концентра-	Объем	Радиус	Требуемое	Параметр	Степень	Класс	Рекомендуется		
источ-	диаметр	выброса	ция на вы-	Скорость	газовоз	зоны	потребление	разбав-	воздеист.	исто-	источник в	
ника	высота	устья	ходе	выброса	смеси	влияния	воздуха	ления	на природ	чника	расчеты	
NN	H (м)	Д (м)	M1 (г/с)	C (мг/м.куб)	Um (m/s)	Xm (M)	RR (M)	ТПВ (м.куб/с)	R	П	Включить +	Невключить -
1	3.00	100.00	2.572	0.11	3.00	23561.94	11897.7	8.57E+0003	3.6E-0001	3.1E+0003	4	+