

«ԻՆՏԵՌԱՐՄ-Մ» ՍՊԸ

ՎՆԱՍԱԿԱՐ ՆՅՈՒԹԵՐԻ ՍԱՀՄԱՆԱՅԻՆ ԹՈՒՅՆԱՏՐԵԼԻ
ԱՐՏԱՆԵՏՈՒՄՆԵՐԻ (ՍԹԱ) ՆՈՐՄԱՏԻՎՆԵՐԻ
ՆԱԽԱԳԻԾ

ԳԼՆ. ՏՆՕՐԵՆ



Ս. ԱՄԻՐՅԱՆ

Կատարողների ցանկ՝
Անկախ փորձագետ - Ա.Սաֆարյան
“Ռադուզա” հաշվարկի կատարող՝ Է.Մելիքյան

ԱՆՆՈՏԱՑԻԱ

Ուսումնասիրության օբյեկտ են հանդիսանում «ԻՆՏԵՌԱՐՄ-Մ» ՍՊԸ արտանետումները:

- «ԻՆՏԵՌԱՐՄ-Մ» ՍՊԸ փաստացի արտանետումների ցուցանիշների հիման վրա հաշվարկվել է օդի պահանջվող օգտագործումը (ՕՊՕ-ի հաշվարկը հավելված-1), որի արդյունքում պարզվել է, որ ձեռնարկության արտանետումները մեկ տարում գերազանցում են երկու միլիարդ մ³ չափանիշը (41.69մլրդմ³/տարի), ուստի արտանետման չափաքանակները կարող են սահմանվել ՍԹԱ նախագծի հիման վրա:

ՍԹԱ-ն գիտա-տեխնիկական նորմատիվ է, որն հաստատվում է յուրաքանչյուր աղբյուրի և արտանետվող յուրաքանչյուր նյութի համար, ձեռնարկությունների արտադրական գործունեության վնասակար ազդեցությունը սահմանափակելու նպատակով:

Աշխատանքի նպատակն է մշակել մթնոլորտն աղտոտող վնասակար նյութերի սահմանային թույլատրելի արտանետումների (ՍԹԱ) նորմատիվների նախագիծը:

ՍԹԱ նորմավորման աշխատանքների իրականացման համար հիմք է հանդիսացել ՀՀ կառավարության 27.12.2012թ. “Մթնոլորտային օդն աղտոտող նյութերի սահմանային թույլատրելի արտանետումների նորմատիվների մշակման ու հաստատման կարգը սահմանելու եվ Հայաստանի Հանրապետության կառավարության 1999 թվականի մարտի 30-ի N 192 և 2008 թվականի օգոստոսի 21-ի N 953-Ն որոշումներն ուժը կորցրած ճանաչելու մասին” թիվ 1673-Ն որոշումը:

Աշխատանքում ի մի են բերվել ձեռնարկության գործունեությունից առաջացող մթնոլորտն աղտոտող աղբյուրների արտանետումների որակական և քանակական բնութագրերը:

Ներկա աշխատանքում բերված են աղտոտման աղբյուրների տեխնիկական հետազոտման արդյունքների տվյալները՝ տեքստային և աղյուսակային տեսքով: Կատարված է մթնոլորտն աղտոտող նյութերի ցրման հաշվարկը: Ձեռնարկությունն ունի մթնոլորտ աղտոտող 1 աղբյուր, որոնցից արտանետվում են 2 վնասակար նյութեր: Արտանետումների ընդհանուր քանակը կազմում է **6.300տ/տարի**:

Ածխածնի օքսիդ	- 4.695 տ./տարի
Ազոտի օքսիդներ(երկօքսիդի հաշվարկով)	- 1.605տ./տարի

Արտանետումների հետևանքով շրջակա միջավայրին հասցվելիք վնասի մեծությունը կազմում է **297070դրամ**, հաշվարկը տես հավելված 2-ում:

ՍԹԱ նորմատիվներին հասնելու ժամկետը համարվում է հաստատման պահից:

ԲՈՎԱՆՂԱԿՈՒԹՅՈՒՆ

Անոտացիա	
1. Ընդհանուր տեղեկություններ կազմակերպության մասին	- 5
2. Տնտեսվարող սուբյեկտի բնութագիրը որպես մթնոլորտային օդն աղտոտող աղբյուր	- 6
3. Մթնոլորտ արտանետվող աղտոտող նյութերի անվանացանկը	- 8
4. Ջարկային արտանետումներ ունեցող աղբյուրների թվարկումը եվ բնութագիրը	- 9
5. ՍԹԱ նորմատիվների հաշվարկի համար աղտոտող նյութերի պարամետրերը	- 10
6. ՍԹԱ նորմատիվների/չափաքանակների հաշվարկի համար անհրաժեշտ ելակետային տվյալները	- 13
7. Վնասակար նյութերի արտանետումների ցրման հաշվարկը	-14
8. Վնասակար նյութերի ցրման հաշվարկի հակիրճ արդյունքները	- 15
9. Մթնոլորտ ամենամեծ աղտոտումներ առաջացնող աղբյուրների ցուցակը	-16
10. ՍԹԱ նորմատիվներ հասնելու միջոցառումների ծրագիր	-17
11. Անշարժ աղբյուրներից աղտոտող նյութեր մթնոլորտ արտանետելու նորմատիվներ/չափաքանակներ	- 18
12. Անբարենպաստ կլիմայական պայմանների ժամանակ արտանետումների կարգավորման միջոցառումներ	- 19
13. Արտանետումների վերահսկման և ՍԹԱ կատարման նպատակով նախատեսվող և իրականացվող միջոցառումներ	- 20
- Օգտագործված գրականություն	- 25
Հավելվածներ`	
- ՕՊՕ-ի Հաշվարկը ըստ տվյալ ձեռնարկության-հավելված-1	- 21
- Վնասի հատուցման հաշվարկը -հավելված-2	- 22
Ձեռնարկության պլան-սխեման	
Ռելիեֆի գործակիցը	
Կլիմայական տվյալներ	
Ֆոնային աղտոտվածության տվյալներ	
Մեքենայական հաշվարկներ	

1. ԸՆԴՀԱՆՈՒՐ ՏԵՂԵԿՈՒԹՅՈՒՆՆԵՐ ԿԱԶՄԱԿԵՐՊՈՒԹՅԱՆ ՄԱՍԻՆ

«ԻՆՏԵՌԱՐՄ-Մ» ՍՊԸ արտադրական գործունեությամբ չի զբաղվում, հիմնականում զբաղվում է հյուրանոցային ծառայությունների մատուցմամբ, որը գտնվում է Երևան քաղաք Կենտրոն վարչական տարածքում, “Էրեբունի Պլազա” “Հայփոստ” ՓԲԸ հարևանությամբ:

Պետ.ռեգիստրի գրանցման համարը՝ 222.110.771108 տրված 10.06.2013թ.

Գործունեության հասցեն՝

ք. Երևան, Վ.Սարգսյան26/1

**2. ՏՆՏԵՍՎԱՐՈՂ ՍՅՈՒԲԵԿՏԻ ԲՆՈՒԹԱԳԻՐԸ ՈՐՊԵՍ
ՄԹՆՈՒՈՐՏԱՅԻՆ ՕՂՆ ԱՂՏՈՏՈՂ ԱՂԲՅՈՒՐ**

«ԻՆՏԵՆՍԻՎ-Մ» ՍՊԸ գործունեության ընթացքում մթնոլորտ արտանետվող վնասակար նյութերը հիմնականում արտանետվում են՝

- Կաթսայատից

Գործունեության բնութագիրը`

- **Կաթսայատունը** հիմնականում նախատեսված է տաք ջրի մատակարարման և ջեռուցման ժամանակահատվածում ապահովելու մասնաշենքերի ջեռուցումը:

Կաթսայատանը տեղակայված են 2 հատ կաթսաներ, որից մեկը պահեստային է: Կաթսաները համալրված են այրիչներով և այրման ռեժիմի ավտոմատ կարգավորիչներով, ինչպես նաև անվտանգությունը ապահովող անհրաժեշտ սարքավորումներով, վթարային անջատիչներով, ձայնային և լուսային ազդանշաններով:

Կաթսայատունը հիմնականում աշխատում է բնական գազով, (պահեստային վառելիք չի նախատեսված),

Գազի տարեկան միջին ծախսը՝ **500000 մ³/տարի:**

Գազի այրման ժամանակ առաջացած վնասակար նյութերը՝ ածխածնի օքսիդը և ազոտի օքսիդները արտանետվում են 33 մ բարձրությամբ և 0.2 մ տրամագծով ծխնելույզի միջոցով, արտանետման N 1 աղբյուրից:

- Տեխնոլոգիական սարքավորումների քանակը, արտանետման աղբյուրների պարամետրերը, վնասակար նյութերի արտանետումների քանակը և տեսակը բերված են աղյուսակ 3-ում:

Մոտակա տարիների ընթացքում ձեռնարկության տեխնոլոգիական ծավալների փոփոխություններ չեն սպասվում, ուստի աղյուսակ 3 հեռանկար սյունյակը չի լրացվում:

3. ՄԹՆՈՒՈՐՏ ԱՐՏԱՆԵՏԿՈՂ ԱՂՏՈՏՈՂ ՆՅՈՒԹԵՐԻ ԱՆՎԱՆԱՑԱՆԿԸ

ԱՂՅՈՒՄԱԿ 1

Նյութի անվանումը	ՍԹԿ առավելագույն միանվագ մգ/մ ³	Արտանետումները տ/տարի
Ածխածնի օքսիդ	5.0	4.695
Ազոտի օքսիդներ (երկօքսիդի հաշվարկով)	0.2	1.605

Գումարային հատկության նյութեր չկան:

**4. ԶԱՐԿԱՅԻՆ ԱՐՏԱՆԵՏՈՒՄՆԵՐ ՈՒՆԵՑՈՂ ԱՂՔՅՈՒՐՆԵՐԻ
ԹՎԱՐԿՈՒՄԸ ԵՎ ԲՆՈՒԹԱԳԻՐԸ**

ԱՂՅՈՒՍԱԿ 2.

Արտադրամասի (տեղամասի) և աղբյուրների անվանումները	Նյութի անվանումը	Նյութի զարկային արտանետումը գ/գարկ	Արտանետման պարբերական ությունը, (անգամ/ տարի)	Արտանետման տևողությունը, վրկ	Զարկային արտանետումնե րի տարեկան քանակությունը, տոն.
1	2	3	4	5	6

Տեխնոլոգիական գործընթացից զարկային արտանետումներ չեն առաջանում, այդ պատճառով աղյուսակ 2-ը չի լրացվել:

5. ՍԹԱ ՆՈՐՄԱՏԻՎՆԵՐԻ ՀԱՇՎԱՐԿԻ ՀԱՄԱՐ ԱՐՏՈՏՈՂ ՆՅՈՒԹԵՐԻ ՊԱՐԱՄԵՏՐԵՐԸ

Աղյուսակ 3

Արտադրություն, արտադրամաս	Աղտոտող նյութերի առաջացման աղբյուրները	Աշխատա- ժամը տարում		Արտանե- տման աղբյուր- ների անվա- նումը		Աղբյուր ների քանակը		Աղբյուրի կարգա- թիվը			
		Անվանումը	Քանակը								
		ՆԿ	Հ	ՆԿ	Հ	ՆԿ	Հ	ՆԿ	Հ	ՆԿ	Հ
1	2	3	4	5	6	7	8	9	10	11	12
<i>Կաթսայատուն</i>	կաթսաներ	2		5040		խողո- վակ		3		1	

3-րդ աղյուսակի շարունակությունը

Աղբյուրի կարգաթիվը		Աղբյուրի բարձրությունը, մ		Տրամագի ծը մ		Գազատեղային խառնուրդի պարամետ- րերը արտանետման աղբյուրի ելքում					
						արագու- թյունը մ/վրկ		ծավալը մ ³ /վրկ		ջերմաստի- ճանը	
ՆԿ	Հ	ՆԿ	Հ	ՆԿ	Հ	ՆԿ	Հ	ՆԿ	Հ	ՆԿ	Հ
11	12	13	14	15	16	17	18	19	20	21	22
1		33		0.2		35.4		1.11		130	

3-րդ աղյուսակի շարունակությունը

Աղբյուրի կարգաթիվը		Կոորդինատները քարտեզում, մ				Գագերը մաքրող սարքերի անվանումը		Մաքրվող նյութերը		Մաքրման միջին շահագործման աստիճանը	
		կետային աղբյուրի, աղբյուրների խմբի կենտրոնի կամ գծային աղբ 1-ին ծայրի		գծային աղբյուրի 2-րդ ծայրի				Ապահովվածության գործակիցը %		Մաքրման առավելագույն չափը, %	
ՆԿ	Հ	X ₁	Y ₁	X ₂	Y ₂	ՆԿ	Հ	ՆԿ	Հ	ՆԿ	Հ
1		11	9								

3-րդ աղյուսակի շարունակությունը

Աղբյուրի կարգաթիվը	Նյութի անվանումը	Աղտոտող նյութերի արտանետումները						ԱԹԱ հասնելու տարին
		ՆԿ			Հ (ՍԹԱ)			
		գ/վրկ	մգ/մ ³	տ/տարի	գ/վրկ	մգ/մ ³	տ/տարի	
1	Ածխածնի օքսիդ	0.259	232.89	4.695	0.259	232.89	4.695	2017
	Ազոտի օքսիդներ	0.089	80.03	1.605	0.089	80.03	1.605	

ՆԿ՝ ներկա վիճակ, Հ՝ հեռանկար

Ս Խ Ե Մ Ա

Վնասակար նյութերի արտանետման աղբյուրների

«ԻՆՏԵՌԱՐՄ-Մ» ՍՊԸ

Մ 1 : 500

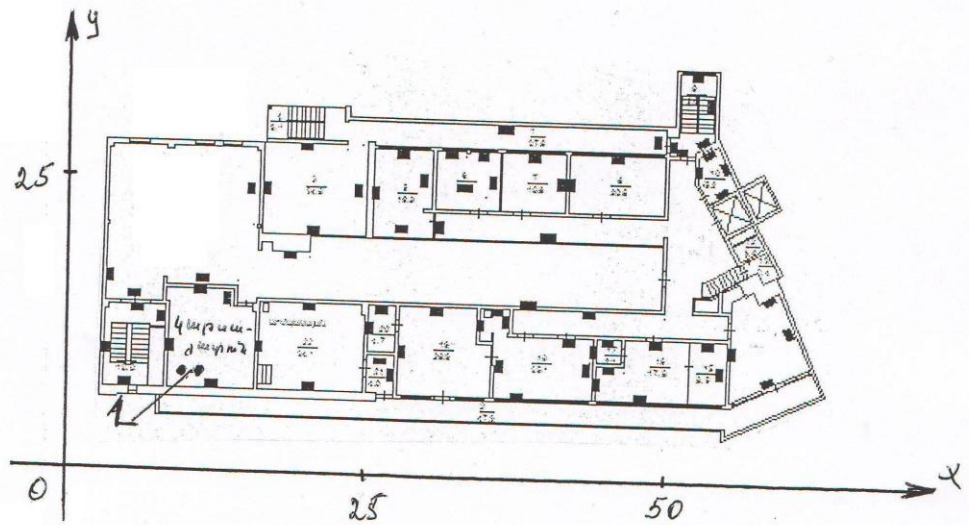

Տեղակայման հատակագիծ

«ԻՆՏԵՌՆԱՐՄ-Մ» ՍՊԸ

Մ : 250

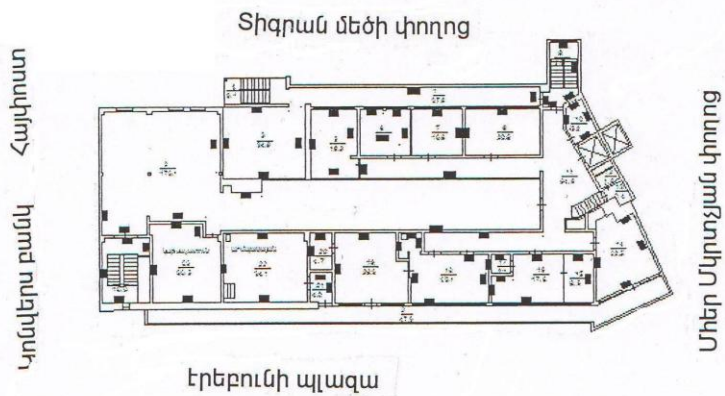

**6. ՍԹԱ ՆՈՐՄԱՏԻՎՆԵՐԻ /ԶԱՓԱՔԱՆԱԿԻ ՀԱՇՎԱՐԿԻ ՀԱՄԱՐ
ԱՆՀՐԱԺԵՇՏ ԵԼԱԿԵՏԱՅԻՆ ՏՎՅԱԼՆԵՐԸ**

Կատարվել է մթնոլորտն աղտոտող նյութերի աղբյուրների գույքագրում: Ըստ գույքագրման արդյունքի ՍԹԱ հաշվարկի ելակետային տվյալները կազմվել և հաշվարկվել են ГОСТ 17.2.3.02-78- ին համապատասխան և բերված են 3 աղյուսակում: Հաշվարկները կատարվել են «Տարբեր արտադրությունների կողմից մթնոլորտն աղտոտող նյութերի արտանետումների հաշվարկի մեթոդիկան» ժողովածուի հիման վրա:

Նստեցման անչափելի գործակիցն ընդունվել է՝ գազանման վնասակար նյութերի և մանր դիսպերսության փոշու համար, որոնց նստեցման կարգավորված արագությունը չի գերազանցում 3-5 սմ/վրկ՝ 1, խոշոր դիսպերսության փոշու համար մաքրման բացակայության դեպքում՝ 3, մաքրման դեպքում՝ 2:

Հաշվի առնելով, որ Երևան քաղաքի մթնոլորտում փոշու, ազոտի օքսիդների, ծծմբի անհիդրիդի, ածխածնի օքսիդի ֆոնային աղտոտվածության մակարդակը գերազանցում է թույլատրելի նորմերը (ՍԹԿ) Երևանում գործող կամ նախագծվող աղտոտման աղբյուրների համար ցրման համակարգչային հաշվարկը կատարվել է առանց ֆոնային աղտոտվածության տվյալների: Նշված նյութերի արտանետումների նորմավորումը կարգավորվում է ՀՀ բնապահպանության նախարարի 16.03.2005թ.

N 78-Ա հրամանով, ըստ որի ամբողջ քաղաքի տարածքում փոշին 0.08 ՍԹԿ, (փոշու տվյալները ներկայացված է 0.5մգ/մ³ ՍԹԿ ունեցող չտարբերակված փոշիների՝ այսինքն կախված մասնիկների համար), ծծմբի անհիդրիդի նորմը սահմանված է 0.5 ՍԹԿ, ածխածնի օքսիդինը՝ 0.1ՍԹԿ:

Ազոտի օքսիդի համար տարբեր համայնքների տարածքների համար սահմանված են տարբեր նորմեր, Արաբկիր 0.03 ՍԹԿ, Կենտրոն՝ 0.07 ՍԹԿ, Շենգավիթ՝ 0.5 ՍԹԿ;

7. ՎՆԱՍԱԿԱՐ ՆՅՈՒԹԵՐԻ ԱՐՏԱՆԵՏՈՒՄՆԵՐԻ ՑՐՄԱՆ

ՀԱՇՎԱՐԿԸ

Մթնոլորտում վնասակար նյութերի ցրվածության հաշվարկները կատարելու համար ճշգրտված և ուղղված տվյալների հիման վրա կազմվել են ՍԹԱ հաշվարկի ելակետային տվյալները:

Վնասակար նյութերով մթնոլորտի աղտոտվածության հաշվարկը կատարվել է «Ռադուգա» մեքենայական ծրագրով, որը առաջարկված է օգտագործման նախկին ԽՍՀՄ Հիդրոմետ Պետական Վարչության կողմից:

Գետնամերձ խտությունների բաշխման որոշումը կատարվել է 1000×1000 մ քառակուսում, 100մ քայլով:

ՕԴԵՐԵՎՈՒԹԱԲԱՆԱԿԱՆ ԲՆՈՒԹԱԳՐԵՐԸ ԵՎ ԳՈՐԾԱԿԻՑՆԵՐԸ ՈՐՈՆՔ ԲՆՈՐՈՇՈՒՄ ԵՆ ԲՆԱԿԵԼԻ ՏԱՐԱԾՔԻ ՄԹՆՈՒՈՐՏՈՒՄ ՎՆԱՍԱԿԱՐ ՆՅՈՒԹԵՐԻ ՑՐՄԱՆ ՊԱՅՄԱՆՆԵՐԸ

Ցրման պայմանները որոշող օդերևութաբանական բնութագրերը և գործակիցները ներկայացված են ստորև բերված աղյուսակում: Սահմանային թույլատրելի առավելագույն միանվագ կոնցենտրացիաները վերցված են ՀՀ կառավարության 2006թ. փետրվարի 2-ի N160-Ն որոշմամբ հաստատված ցանկից:

ԲՆՈՒԹԱԳՐԵՐԻ ԱՆՎԱՆՈՒՄԸ	Աղյուսակ 4 ԱՐԺԵՔԸ
Մթնոլորտի շերտադասավորությունից կախված գործակիցը, A	200
Տեղանքի ռելյեֆի գործակիցը	1.0
Տարվա ամենաշոգ ամսվա միջին ջերմաստիճանը T °C	31.8°C
Միջին տարեկան «քամիների վարդը» %-ով	
Հյուսիս	18
Հյուսիս-արևելք	31
Արևելք	6
Հարավ-արևելք	6
Հարավ	11
Հարավ-արևմուտք	17
Արևմուտք	8
Հյուսիս-արևմուտք	3
Քամու արագությունը, (բազմամյա տվյալների միջինը),որի գերազանցման կրկնությունը կազմում է 5% մ/վրկ	6մ/վրկ

8. ՎՆԱՍԱԿԱՐ ՆՅՈՒԹԵՐԻ ՑՐՄԱՆ ՀԱՇՎԱՐԿԻ ՀԱԿԻՐՃ ԱՐԴՅՈՒՆՔՆԵՐԸ

Մթնոլորտում վնասակար նյութերի արտանետումների ցրման հաշվարկի արդյունքները ներկա վիճակի և հեռանկարի համար ցույց են տալիս, որ սահմանային թույլատրելի խտության գերազանցում չի դիտվում ոչ մի նյութի համար, այդ իսկ պատճառով վնասակար նյութերի համար սահմանված նորմատիվները առաջարկվում է ընդունել որպես ՍԹԱ :

Ձեռնարկության արտանետումները չեն գերազանցում այդ վնասակար նյութերի համար սահմանված չափանիշները, այդ պատճառով արտանետումների քանակն իջեցնող միջոցառումների պլան չի նախատեսվում:

Հաշվարկների վերլուծության հիման վրա առաջարկվում է բոլոր նյութերի համար նախատեսված արտանետումները ընդունել որպես սահմանային թույլատրելի. տես աղյուսակ 4.1, 5.:

**9. ՄԹՆՈՒՈՐՏԻ ԱՄԵՆԱՄԵԾ ԱՂՏՈՏՈՒՄՆԵՐ ԱՌԱՋԱՑՆՈՂ
ԱՂՔՅՈՒՐՆԵՐԻ ՑՈՒՑԱԿԸ**

Աղյուսակ 4.1

Նյութի անվանումը	Առավելագույն գետնամերձ խտությունը մգ/մ ³		Աղբյուրի կարգաթիվը	Ներդրումը %		Արտադրամաս, տեղամաս
	առանց ֆոնի	ֆոնով		առանց ֆոնի	ֆոնով	
1	2	3	4	5	6	7
Ածխածնի օքսիդ	0.012	-	1	100	-	Կաթսայատուն
Ազոտի օքսիդներ	0.0042	-	1	100	-	-//-

Աղտոտող նյութերի գետնամերձ խտությունները չեն գերազանցում համապատասխան նյութերի ՄԹՆ:

10. ՍԹԱ ՆՈՐՄԱՏԻՎՆԵՐ ՀԱՄՆԵԼՈՒ ՄԻՋՈՑԱՌՈՒՄՆԵՐԻ ԾՐԱԳԻՐ

Աղյուսակ 5

N N ը / կ	Միջոցառման անվանումը և աղտոտման աղբյուրի համարը	Իրականաց- ման ժամկետը	Վնասակար նյութի (նյութեր) արտանետումը մինչև միջոցառումը		Վնասակար նյութի (նյութեր) արտանետումը իրականացնելուց հետո	
			գ/վրկ	տ/տարի	գ/վրկ	տ/տարի

ԱԾԽԱԾՆԻ ՕՔՍԻՂ

1	1	2017	0.259	4.695	0.259	4.695
---	---	------	-------	-------	-------	-------

ԱԶՈՏԻ ՕՔՍԻՂՆԵՐ
(երկօքսիդի հաշվարկով)

1	1	2017	0.089	1.605	0.089	1.605
---	---	------	-------	-------	-------	-------

Քանի որ արտանետումները չեն առաջացնում գերնորմատիվային աղտոտվածություն, չի նախատեսվում արտանետումների նվազեցմանն ուղղված միջոցառումներ, աղյուսակ 5-ը լրացվում է համաձայն փաստացի չափաքանակների, որոնք առաջարկվում են որպես ՍԹԱ նորմատիվներ:

11. ԱՆՇԱՐԺ ԱՂԲՅՈՒՐՆԵՐԻՑ ԱՂՏՈՏՈՂ ՆՅՈՒԹԵՐ ՄԹՆՈՒՈՐՏ
ԱՐՏԱՆԵՏԵԼՈՒ «ԻՆՏԵՌԱՐՄ-Մ» ՍՊԸ
ՆՈՐՄԱՏԻՎՆԵՐ /ԶԱՓԱՔԱՆԱԿՆԵՐ

ԱՂՅՈՒՍԱԿ 6.

Աղտոտող նյութը	Ընդհանուր արտանետումները	
	գ/վրկ	տ/տարի
Ածխածնի օքսիդ	0.259	4.695
Ազոտի օքսիդներ	0.089	1.605

12 . ԱՆՔԱՐԵՆՊԱՍՏ ԿԼԻՄԱՅԱԿԱՆ ՊԱՅՄԱՆՆԵՐԻ ԺԱՄԱՆԱԿ ԱՐՏԱՆԵՏՈՒՄՆԵՐԻ ԿԱՐԳԱՎՈՐՄԱՆ ՄԻՋՈՑԱՌՈՒՄՆԵՐ

Անբարենպաստ եղանակի դեպքում արտանետումների կարգավորման միջոցառումները կրում են կազմակերպչական-տեխնիկական բնույթ և գործնականորեն ընդգրկում են վնասակար նյութերի արտանետումների բոլոր աղբյուրները:

1. Թույլ չտալ սարքավորման գերբեռնված աշխատանք
2. Խստորեն հետևել տեխնոլոգիայի ընթացակարգին
3. Չբեռնավորել և չդատարկել լուծիչներ և հեշտ բոցավառվող բռնկվող նյութեր
4. Վնասակար նյութերի արտանետումների քանակի մեծացման դեպքում հարկ է անմիջապես դանդաղեցնել կամ ժամանակավորապես դադարեցնել տվյալ սարքավորման աշխատանքը:

13. ՄԻՋՈՑԱՌՈՒՄՆԵՐ, ՈՐՈՆՔ ՆԱԽԱՏԵՍՎՈՒՄ ԵՎ ԻՐԱԿԱՆԱՑՎՈՒՄ ԵՆ ԱՐՏԱՆԵՏՈՒՄՆԵՐԻ ՎԵՐԱՀՍԿՄԱՆ ԵՎ ՍԹԱ ԿԱՏԱՐՄԱՆ ՆՊԱՏԱԿՈՎ

Քանի որ ՍԹԱ կատարման համար պատասխանատու է ձեռնարկությունը, արտանետումներին հետևում և ստուգում է բնության պահպանության համար պատասխանատու անձը:

Վնասակար նյութերի արտանետումների քանակը որոշվում է այդ վնասակար նյութերի խտությունների և գազերի օդային խառնուրդների ծավալների ուղղակի չափման մեթոդներով: Ուղղակի չափման մեթոդների անհնարինության դեպքում թույլատրվում է տեսական հաշվարկի մեթոդը: Տվյալ դեպքում օգտագործվել է տեսական հաշվարկի մեթոդը:

Անբարենպաստ կլիմայական պայմանների ժամանակ, բնակչության առողջության համար վնասաբեր մթնոլորտի աղտոտման ընթացքում ձեռնարկությունը պարտավոր է վնասակար նյութերի արտանետումները իջեցնել ընդհուպ մինչև աշխատանքի դադարեցումը:

Եթե վթարի արդյունքում ՍԹԱ -ի նորմատիվը գերազանցվում է, ձեռնարկությունը պարտավոր է այդ մասին հայտնել մթնոլորտի պահպանությունը վերահսկող մարմնին և անհապաղ միջոցներ ձեռնարկել վնասակար նյութերի արտանետումները սահմանափակելու ուղղությամբ, ինչպես նաև «ՀՀ ԱՆ ՊՀՀ տեսչություն» տեղեկատվություն հաղորդել վթարի և ձեռնարկված միջոցառումների մասին:

«ԻՆՏԵՌՆԱՐՄ-Ս» ՍՊԸ ՕՊՕ-ի ՀԱՇՎԱՐԿԸ

Սահմանային թույլատրելի արտանետումների նորմատիվները սահմանվում են այն արտանետման աղբյուրների կամ դրանց խմբերի համար, որոնց արտանետումների առավելագույն նախագծային ցուցանիշների հիման վրա հաշվարկված օդի պահանջվող օգտագործումը մեկ տարում գերազանցում է երկու միլիարդ խորանարդ մետր չափանիշը կամ վայրկյանում գերազանցում է երկու հազար խորանարդ մետր չափանիշը: Այն կազմակերպությունները, որոնք ունեն մթնոլորտային արտանետումների անշարժ աղբյուրներ, և նրանց նախագծային առավելագույն արտանետումները պետք է բավարարեն հետևյալ պայմանը՝

$$\text{ՕՊՕ տարեկան} = \sum \frac{nU_i}{iU_{\text{ԹԿ}i}} > 2 \text{ մլրդ խոր. մ/տարի, որտեղ՝}$$

- ՕՊՕ տարեկան-ը օդի պահանջվող օգտագործումն է՝ տարեկան կտրվածքով,
- Աi-ն i-րդ նյութի տարեկան առավելագույն արտանետումն է՝ ըստ Հայաստանի Հանրապետության բնապահպանության նախարարության կողմից հաստատված սահմանային թույլատրելի արտանետումների նորմատիվների նախագծի կամ տեխնոլոգիական ռեգլամենտի՝ մգ/տարի,
- ՍԹԿi-ն i-րդ նյութի միջին օրական սահմանային թույլատրելի խտությունն է՝ մգ/խոր. մ:
 - ՕՊՕ-ն հաշվարկվել է՝
 - **Ածխածնի օքսիդի** համար՝ ՍԹԿ-ի միջին օրեկա 3 մգ/մ³, իսկ տվյալ նյութի առավելագույն արտանետումը կազմում է **4.695տ/տարի**:
 - **Ազոտի օքսիդների** (երկօքսիդի հաշվարկով) համար՝ ՍԹԿ-ի միջին օրեկանը 0.04 մգ/մ³, իսկ տվյալ նյութի առավելագույն արտանետումը կազմում է **2.568տ /տարի**:

$$\text{ՕՊՕ} = (4.695 \times 10^9) : 3 + (1.605 \times 10^9) : 0.04 = 41.69 \text{ մլրդ մ}^3 / \text{տարի}$$

ՕՊՕ-ն գերազանցում է 2 մլրդ/մ³ շեմը (41.69 մլրդ մ³/ տարի), ապա ընկերությունը պետք է մշակի սահմանային թույլատրելի արտանետումների նորմատիվներ՝ արտանետման աղբյուրների կամ դրանց խմբերի համար:

**«ԻՆՏԵՌԱՐՄ-Ս» ՍՊԸ գործունեությունից արտանետումների
հետևանքով շրջակա միջավայրին հասցվելիք
Վնասի մեծության հաշվարկ**

Համաձայն «Մթնոլորտային օդի պահպանության մասին» օրենքի, բնությանը հասցված վնասի հատուցման հաշվարկը կատարվում է համաձայն «Մթնոլորտի վրա տնտեսական գործունեության հետևանքով առաջացած ազդեցության գնահատման կարգի», հաստատված 21.01.2005թ. թիվ N 91-Ն ՀՀ Կառավարության որոշմամբ,

«ԻՆՏԵՌԱՐՄ-Ս» ՍՊԸ կողմից հասցված վնասի մեծության հաշվարկը կատարվում է հետևյալ բանաձևով`

1. Ածխածնի օքսիդի համար`

$$U_2 = \zeta q \cdot \Phi g \cdot \sum P_1 \cdot V_1$$

որտեղ`

ζq - աղտոտող աղբյուրի շրջապատի գործակիցն է` - 4

Φg - փոխանցման գործակիցն է` - 1000 դրամ

V_1 – նյութի համեմատական վնասակարության մեծությունն է` - ածխածնի օքսիդ - 1

P_1 – տվյալ նյութի արտանետումների քանակի հետ կապված գործակիցն է, որը հաշվում են հետևյալ բանաձևով`

$$P_1 = q \cdot / 3S\omega_1 - 2U\theta U /$$

որտեղ`

q - անշարժ աղբյուրների համար – 1

$S\omega$ - տվյալ նյութի արտանետման քանակն է` ածխածնի օքսիդի համար–4.695տ/տարի

$$P_1 = 1 \cdot / 3 \cdot 4.695 - 2 \cdot 0 / = 14.08$$

Համաձայն վերոնշյալի, վնասի մեծությունը ածխածնի օքսիդի համար կկազմի`

$$U_1 = 4 \cdot 1000 \cdot 14.08 \cdot 1 = 56320 \text{դրամ}$$

2. Ազոտի օքսիդի համար

$$U_4 = \zeta q \cdot \Phi g \cdot \sum P_2 \cdot U_2$$

որտեղ՝

ζq - աղտոտող աղբյուրի շրջապատի գործակիցն է՝ - 4

Φg - փոխանցման գործակիցն է՝ - 1000 դրամ

U_2 – նյութի համեմատական վնասակարության մեծությունն է՝ - ազոտի օքսիդ - 12,5

P_2 – տվյալ նյութի արտանետումների քանակի հետ կապված գործակիցն է, որը հաշվում են հետևյալ բանաձևով՝

$$P_2 = q \cdot / 3S_{\omega_2} - 2U_{\theta U} /$$

որտեղ՝

q - անշարժ աղբյուրների համար – 1

S_{ω} - տվյալ նյութի արտանետման քանակն է՝ ազոտի օքսիդի համար – 1.605տ./տարի

$$P_2 = 1 \cdot / 3 \cdot 1.605 / - 2 \cdot 0 / = 4.815$$

Համաձայն վերոնշվածի, ազոտի օքսիդի վնասի հատուցումը կկազմի՝

$$U_2 = 4 \cdot 1000 \cdot 4.815 \cdot 12.5 = 240750 \text{դրամ}$$

$$U = U_1 + U_2 = 56320 + 240750 = 297070 \text{դրամ}$$

Ընդհանենը վնասի մեծությունը կազմում է 297070դրամ

ՌԵԼԻԵՖԻ ԳՈՐԾԱԿՑԻ ՀԱՇՎԱՐԿ
«ԻՆՏԵՌԱՐՄ-Մ» ՍՊԸ

Տեղանքի ռելիեֆի գործակցի հաշվարկը տրվում է՝

$$Q = 1 + \Phi (Q_n - 1) \text{ բանաձևով}$$

Q – չափողականությունն չունեցող, տեղանքի ազդեցությունը հաշվառող գործակիցն է: Հարթ կամ թույլ անկում ունեցող տարածքների համար, երբ 1կմ. վրա անկումը չի գերազանցում 50մ: Q գործակիցը կարելի է ընդունել միավորին հավասար $Q = 1$ (ՕՆԴ - 86 էջ 5):

Ձեռնարկությունը գտնվում է հարթ տարածքի վրա, աղբյուրի ամենաբարձ խողովակը 33մ է: Մինչև 1կմ հեռավորության վրա ΔH -ը չի գերազանցում 50մ, ուստի՝

$$Q = 1$$

ՕԳՏԱԳՈՐԾՎԱԾ ԳՐԱԿԱՆՈՒԹՅՈՒՆ

1. ГОСТ 17.2. 3. 02 - 78 “Охрана природы. Атмосфера. Правила установления допустимых выбросов вредных веществ промышленными предприятиями”.
2. Сборник методик по расчету выбросов в атмосферу загрязняющих веществ различными производствами . Ленинград Гидрометеиздат -1986г.
3. Временная инструкция о порядке проведения работ по установлению нормативов допустимых выбросов вредных веществ в атмосферу для отдельно нормируемых предприятий промышленности, ОНД-86.
4. ՀՀ կառավարության 27.12.2012թ. “Մթնոլորտային օդն աղտոտող նյութերի սահմանային թույլատրելի արտանետումների նորմատիվների մշակման ու հաստատման կարգը սահմանելու եվ Հայաստանի Հանրապետության կառավարության 1999 թվականի մարտի 30-ի N 192 և 2008 թվականի օգոստոսի 21-ի N 953-Ն որոշումներն ուժը կորցրած ձանաչելու մասին” թիվ 1673-Ն որոշումը:
 5. ՀՀ կառավարության 21.01.2005թ. թիվ N 91-Ն որոշմամբ. «Մթնոլորտի վրա տնտեսական գործունեության հետևանքով առաջացած ազդեցության գնահատման կարգի»:



34 Ն/ 61
« 13 » 03 2017թ.

<<РАДУГА>>

2017.3.13

ИСХОДНЫЕ ДАННЫЕ

Управляющие параметры расчета и характеристики
объекта

Объект: ООО"ИНТЕРАРМ-М"

Таблица 1

: Число источников	:	1	:
: Число рассматриваемых вредных веществ	:	2	:
: Географическая широта местности (град.)	:	40	:
: Температура	:	32.4	:
: Районный коэффициент	:	200	:
: Шаг перебора направления ветра	:	10	:
: Характеристика перебора направления ветра	:	автоматный	:
: Скорость ветра	:	6	:
: Число вкладов	:		:
: Число максимальных концентраций	:		:
: Угол	:	90	:
: Число групп суммирования	:	0	:
: Константа целесообразности проведения расчета	:	0.1	:

Տնօրեն՝

Կատարող



Գասպարյան

Է.Մելիքյան

0010, ԳՅ ք.Երևան, Կառավարության 3-րդ շենք
Gov. Building N3, Yerevan 0010, RA

հեռ./ֆաքս.
tel/fax:
E-mail:

+(374-11) 011-810-082
iac@mnp.am

2017.3.13

ПАРАМЕТРЫ ИСТОЧНИКОВ

Объект: ООО"ИНТЕРАРМ-М"

ТАБЛИЦА 7 СТРАНИЦА 1

:		ПАРАМЕТРЫ ГАЗОВОЗДУШНОЙ СМЕСИ				К О О Р Д И Н А Т Ы				УГОЛ МЕЖДУ	
КОД	ВЫСОТА	ТОЧЕЧНОГО	ДИАМЕТР	ТОЧЕЧНОГО	ТОЧЕЧНОГО, НАЧАЛО	КОНЕЦ ЛИНЕЙНОГО	ОСЬЮ ОХ И	УЧЕТ	НАПРАВЛЕНИЯ	РЕЛЬЕФА	:
:	:	ИЛИ ПЛОС-	:	ТОЧЕЧНОГО	ТОЧЕЧНОГО	ЛИНЕЙНОГО ИЛИ ЛИНИ	ИЛИ ЛИНИИ ЦЕНТРА	НА СЕВЕР	:	:	:
:	:	КОСТНОГО	СКОРОСТЬ	ОБЪЕМ	ТЕМПЕРАТУРА	ИЛИ ЦЕНТРА ПЛОСКОСТ.	ПЛОСКОСТНОГО	:	:	:	:
Н ИСТ.	Н (М)	Д	W (М/С)	V (М, КУБ/С)	T (ГРАД.С)	X1 (М)	Y1 (М)	X2 (М)	Y2 (М)	С (ГРАД)	РН
1	33.0	0.20	35.4000	1.1121	130.0	11	9	-	-	90	1.00

<<РАДУГА>>

2017.3.13

ХАРАКТЕРИСТИКА ВЫБРОСОВ

ОБЪЕКТ: ООО"ИНТЕРАРМ-М"

ТАБЛИЦА 8 СТРАНИЦА 1

: КОД ВЕЩ-ВА: НАИМЕНОВАНИЕ (ШИФР) ВЕЩ-ВА: ПДК (КГ/М, КУБ) : КОЕФ. ОСЕДАНИЯ: ЧИСЛО ИСТОЧНИКОВ :

: 322 Оксид углерода 5.000000 1.0 1 :
:

: Н ИСТ:МОЩ (Г/С) : Н ИСТ:МОЩ (Г/С) : Н ИСТ:МОЩ (Г/С) : Н ИСТ:МОЩ (Г/С) : Н ИСТ:МОЩ (Г/С) : Н ИСТ:МОЩ (Г/С) : Н ИСТ:МОЩ (Г/С) : Н ИСТ:МОЩ (Г/С) :

1 0.2590

: КОД ВЕЩ-ВА: НАИМЕНОВАНИЕ (ШИФР) ВЕЩ-ВА: ПДК (КГ/М, КУБ) : КОЕФ. ОСЕДАНИЯ: ЧИСЛО ИСТОЧНИКОВ :

: 200 Окислы азота (в пер.на дв 0.200000 1.0 1 :
: уокись)

: Н ИСТ:МОЩ (Г/С) : Н ИСТ:МОЩ (Г/С) : Н ИСТ:МОЩ (Г/С) : Н ИСТ:МОЩ (Г/С) : Н ИСТ:МОЩ (Г/С) : Н ИСТ:МОЩ (Г/С) : Н ИСТ:МОЩ (Г/С) : Н ИСТ:МОЩ (Г/С) :

1 0.0890

<<РАДУГА>>

2017.3.13

РЕЗУЛЬТАТЫ РАСЧЕТА

Объект: ООО"ИНТЕРАРМ-М"

Распределение максимальных наземных
концентраций (без фона)

Оксид углерода

Таблица 9 Страница 2

A=200 ТВ= 32.4 град.С U*= 6 м/с
выбор шага направления ветра = 10 град.
отображение рельефа каждому источнику

Оксид углерода	322
КОД ВЕЩЕСТВА	322
НАИМЕНОВАНИЕ (ШИФР) ВЕЩЕСТВА	Оксид углерода
ПРЕДЕЛЬНО ДОПУСТ. КОНЦЕНТР. (МГ/М, КУВ)	5.0000
КОЭФФИЦИЕНТ ОСЕДАНИЯ ВЕЩЕСТВА	1.0
ФОНОВАЯ КОНЦЕНТРАЦИЯ	НЕ УЧИТЫВАЕТСЯ

характеристика выбрасываемых веществ

КОД	ВЫСОТА	ДИА-	ПАРАМЕТРЫ ГАЗОВОЗДУШ. СМЕСИ:	К О О Р Д И Н А Т Ы				У	КОЭФ.	ОПАСНАЯ	МОЩНОСТЬ	МАКСИ-	РАССТО-		
ИСТОЧ-	ВЫБРО-	МЕТР:					Г	РЕЛЬ-	СКОРОСТЬ:	ВЫБРОСА	МАЛЬНАЯ	ЯНИЕ			
НИКА	СА		ОБЪЕМ	ТЕМПЕРА-	СКО-	ТОЧЕЧНОГО, НАЧА-	КОНЦА ЛИНЕЙНОГО:	О	ЕФА	ВЕТРА		КОНЦЕНТР:	ОТ		
				ТУРА	РОСТЬ:	ЛА ЛИНЕЙН, ИЛИ	ИЛИ ДЛИНА И ШИ-	Л				В ДОЛЯХ	ИСТОЧ-		
						ЦЕНТРА ПЛОСКОСТ:	РИНА ПЛОСКОСТН.					ПДК	НИКА		
NN	H (M)	D (M)	V (M.KUB/S)	T (LAIP C)	W (M/S)	X1 (M)	Y1 (M)	X2 (M)	Y2 (M)	S	PN	UM (M/S)	M1 (g/s)	CM	XM (m)
1	33.0	0.20	1.1121	130.0	35.40	11	9	-	-	90	1.00	1.0	0.25900	0.00245	216.8:

Среднезвешенная скорость ветра 0.967 м/с

Сумма максимальных концентраций (доли ПДК) по ОНД-86 Q= 0.0024507

Расчет проводить нецелесообразно так, как Q<0.1

<<РАДУГА>>

2017.3.13

РЕЗУЛЬТАТЫ РАСЧЕТА

Объект: ООО"ИНТЕРАРМ-М"

Распределение максимальных наземных
концентраций (без фона)

Окислы азота (в пер.на двуокись) Таблица 9 Страница 3

A=200 ТВ= 32.4 град.С U*= 6 m/s
выбор шага направления ветра = 10 град.
отображение рельефа каждому источнику

```

:-----:
:КОД ВЕЩЕСТВА : 200 :
:НАИМЕНОВАНИЕ (ШИФР) ВЕЩЕСТВА :Окислы азота (в пер.на двуок:
:ПРЕДЕЛЬНО ДОПУСТ.КОНЦЕНТР. (МГ/М, КУВ) : 0.2000 :
:КОЭФФИЦИЕНТ ОСЕДАНИЯ ВЕЩЕСТВА : 1.0 :
:ФОНОВАЯ КОНЦЕНТРАЦИЯ : НЕ УЧИТЫВАЕТСЯ :
:-----:
    
```

характеристика выбрасываемых веществ

КОД	ВЫСОТА	ДИА-	ПАРАМЕТРЫ ГАЗОВОЗДУШ. СМЕСИ:	К О О Р Д И Н А Т Ы				У	КОЭФ.	ОПАСНАЯ	МОЩНОСТЬ	МАКСИ-	РАССТО-		
ИСТОЧ-	ВЫБРО-	МЕТР:					Г	РЕЛЬ-	СКОРОСТЬ:	ВЫБРОСА	МАЛЬНАЯ	ЯНИЕ			
НИКА	СА		ОБЪЕМ	ТЕМПЕРА-	СКО-	ТОЧЕЧНОГО, НАЧА-	КОНЦА ЛИНЕЙНОГО:	О	ЕФА	ВЕТРА	КОНЦЕНТР:	ОТ			
			ТУРА	РОСТЬ:	ЛА ЛИНЕЙН, ИЛИ	ИЛИ ДЛИНА И ШИ-	Л				В ДОЛЯХ	ИСТОЧ-			
					ЦЕНТРА ПЛОСКОСТ:	РИНА ПЛОСКОСТН.:					ПДК	НИКА			
NN	H (M)	D (M)	V (M. КУВ/S)	T (LAIP C)	W (M/S)	X1 (M)	Y1 (M)	X2 (M)	Y2 (M)	S	PN	UM (M/S)	M1 (g/s)	CM	XM (m)
1	33.0	0.20	1.1121	130.0	35.40	11	9	-	-	90	1.00	1.0	0.08900	0.02105	216.8

Средневзвешенная скорость ветра 0.967 м/с
Сумма максимальных концентраций (доли ПДК) по ОНД-86 Q= 0.0210533
Расчет проводить нецелесообразно так, как Q<0.1

<<РАДУГА>>

2017.3.13

НАИБОЛЬШИЕ КОНЦЕНТРАЦИИ

(X,Y) - точка координаты

QH -нормированная концентрация в долях ПДК

НВ -направление ветра в град.

U - скорость ветра м/с

Объект: ООО"ИНТЕРАРМ-М"

вещество:Оксид углерода

Таблица 13 Страница 1

: QH	:	X	:	Y	:	НВ	:	U	:	Но.Источ:	вклад	:	Но.Источ:	Вклад	:	Но.Источ:	Вклад	:	Но.Источ:	Вклад	:
: 0.002451		-200		50		169		1.0		1	0.00245										
: 0.002451		-150		150		139		1.0		1	0.00245										
: 0.002451		50		-200		281		1.0		1	0.00245										
: 0.002451		-200		0		182		1.0		1	0.00245										
: 0.002451		150		-150		311		1.0		1	0.00245										

Минимальная и максимальная концентрации в точках расчэтов: 0.0000578294 0.0024506967

<<РАДУГА>>

2017.3.13

НАИБОЛЬШИЕ КОНЦЕНТРАЦИИ

(X,Y) - точка координаты

QH -нормированная концентрация в долях ПДК

НВ -направление ветра в град.

U - скорость ветра м/с

Объект: ООО"ИНТЕРАРМ-М"

вещество:Окислы азота (в пер.на двуокись)

Таблица 13 Страница 1

: QH	: X	: Y	: НВ	: U	:Но.Источ:	вклад	:Но.Источ:	Вклад	:Но.Источ:	Вклад	:Но.Источ:	Вклад	:
: 0.021053	-200	50	169	1.0	1	0.02105							
: 0.021053	-150	150	139	1.0	1	0.02105							
: 0.021053	50	-200	281	1.0	1	0.02105							
: 0.021052	-200	0	182	1.0	1	0.02105							
: 0.021052	150	-150	311	1.0	1	0.02105							

Минимальная и максимальная концентрации в точках расчэтов: 0.0004967967 0.0210532822

<<РАДУГА>>

2017.3.13

Анализ исходных данных по выбросам

Объект: ООО"ИНТЕРАРМ-М"

Таблица 14 Страница 1

:КОД :	НАИМЕНОВАНИЕ (ШИФР)	:Требуемое :	:Производство ТПВ (тре-	:В расчет включить +/- нет-			
:ВЕШ-В:	ВЕЩЕСТВА	:потребление:Мошность:буемое потребление	:Класс :	по отношению :			
:	:	:воздуха : выброса:воздуха) на R(параметр:пред-	:концентрации/массе выбросов:	:			
:	:	: (м.куб/с) : М(г/с) :разбавления) (м.куб/с) :приятя:	:	:			
:	322 Оксид углерода	52	0.3	1.4534E+0001	5	-	-
:	200 Окислы азота (в пер.на двуокись)	445	0.1	1.0727E+0003	5	-	+

<<РАДУГА>>

2017.3.13

Анализ исходных данных по источникам

Объект: ООО"ИНТЕРАРМ-М"

Вещество: Оксид углерода

Таблица 15 Страница 1

Код	Источники	Мощность	Концентрация на вы- ходе	Объем : Радиус : Требуемое	Параметр: Степень	Класс	Рекомендуется				
источ- ника	диаметр: высота: устья	выброса	Скорость выброса	газовоз: смеси	воздуха	воздеист. на природ:	источник в расчеты				
NN	H (м)	D (м)	M1 (г/с)	C (мг/м.куб)	Um (m/s)	Xm (M)	RR (M)	ТПВ (м.куб/с)	R	П	Включить + Невключить -
1	33.00	0.20	0.259	232.89	35.40	1.11	2167.5	5.18E+0001	2.8E-0001	1.5E+0001	5 +

Объект: ООО"ИНТЕРАРМ-М"

Вещество: Окислы азота (в пер.на двуокись)

Таблица 15 Страница 1

NN	H (м)	D (м)	M1 (г/с)	C (мг/м.куб)	Um (m/s)	Xm (M)	RR (M)	ТПВ (м.куб/с)	R	П	+ / -
1	33.00	0.20	0.089	80.03	35.40	1.11	2167.5	4.45E+0002	2.4E+0000	1.1E+0003	4 +