

«ԷՏՉ ԱՅ ՈՒԱՅ » ՍՊԸ
“ԻԲԻՍ” ՀՅՈՒՐԱՆՈՑԻ
Վնասակար նյութերի սահմանային թույլատրելի
արտանետումների (ՄԹԱ)
նորմատիվների նախագիծ

Տնօրեն

Ա.Մայրապետյան



ԵՐԵՎԱՆ 2017

Կատարողների ցուցակ

Մասնագետ

Համակարգչային
հաշվարկ

Ա. Ղադայան
Գ. Գուլոյան

Ա. Առաքելյան

ԲՈՎԱՆԴԱԿՈՒԹՅՈՒՆ

Անոտացիա	4
Ներածություն	6
Ընդհանուր տեղեկություններ	6
ՕՊՕ-ի հաշվարկը	7
Ձեռնարկության պլան-սխեման	8-9
Կազմակերպության բնութագիրն որպես մթնոլորտն աղտոտող աղբյուր	10
Մթնոլորտ արտանետվող աղտոտող նյութերի անվանացանկը	11
ՍԹԱ հաշվարկի համար անհրաժեշտ նախնական տվյալներ	11
ՍԹԱ հաշվարկի համար անհրաժեշտ աղտոտող նյութերի պարամետրերը	12
Մեքենայական հաշվարկի բնութագիրը	14
Մթնոլորտի աղտոտման գործում ներդրում ունեցող աղբյուրների ցուցակը	15
Մթնոլորտում վնասակար նյութերի արտանետումների ցրման հաշվարկի արդյունքները	15
Մթնոլորտն աղտոտող վնասակար նյութերի արտանետումների նորմատիվները	16
Կազմակերպական-տեխնիկական միջոցառումներ անբարենպաստ կլիմայական պայմանների ժամանակ	17
Արտանետումների վերահսկման և ՍԹԱ կատարման նպատակով նախատեսվող և իրականացվող միջոցառումներ	17
Գրականություն	18
Հավելվածներ	
Կլիմայական տվյալներ	19
Ռեզիստիվ գործակիցը	20
Մեքենայական հաշվարկներ	21-29

ԱՆՈՏԱՑԻԱ

Ներկա նախագծում մշակված են առաջարկություններ «ԷՅՁ ԱՅ ՈՒԱՅ» ՍՊԸ «Իբիս» հյուրանոցի սահմանային թույլատրելի արտանետումների վերաբերյալ:

Բերված են վնասակար նյութերի առաջացման և մթնոլորտ արտանետման աղբյուրների գույքգրման արդյունքները:

Կազմակերպությունում բացահայտվել է հետևյալը.

- 1) Աղտոտող նյութեր`
 - ածխածնի օքսիդ
 - ազոտի օքսիդներ (երկօքսիդի հաշվարկով)
- 2) Նախագիծը մշակվել է 1 տարածքի համար`
- 3) Արտանետման աղբյուրների քանակը 1 (խմբավորված)
- 4) Գումարման հատկությամբ խմբերը բացակայում են

Նյութերի ՍԹԱ նորմատիվներին հասնելու ժամկետները 2017 թվականն է: Կազմակերպության կողմից արտանետումների հետևանքով շրջակա միջավայրին հասցվելիք վնասի մեծությունը հաշվարկվել է ՀՀ կառավարության 2005 թվականի հունվարի 25-ի N 91-Ն որոշման համաձայն:

Ցանկացած արտանետման աղբյուրի համար հասցված տնտեսական վնասն որոշվում է հետևյալ բանաձևով`

$$Ա = \sum_{i=1}^n C_i \cdot P_i$$

Ա-ն ազդեցությունն է, արտահայտված Հայաստանի Հանրապետության դրամներով, Հգ-ն աղտոտող աղբյուրի շրջապատի (ակտիվ աղտոտման գոտու) բնութագիրն արտահայտող գործակիցն է, որի արժեքը հավասար է 4

C_i –ն i-րդ նյութի համեմատական վնասակարությունն արտահայտող մեծությունն է,

P_i –ն տվյալ (i-րդ) նյութի արտանետումների քանակի հետ կապված գործակիցն է

ΦS –ն փոխադրման ցուցանիշն է, $\Phi S = 1000$ դրամ

P_i գործակիցը որոշվում է հետևյալ բանաձևով`

$$P_i = q(3 SU_i - 2U_{\text{ՍԹԱ}})$$

որտեղ`

$U_{\text{ՍԹԱ}}$ –ն i-րդ նյութի սահմանային թույլատրելի տարեկան արտանետման քանակն է` տոննաներով,

SU_i –ն i-րդ նյութի տարեկան փաստացի արտանետումներն է` տոննաներով

$q=1$ ` անշարժ աղբյուրների համար

$\sum C_i = 4$, $\Phi S = 1000$ դրամ

Տրամադրված արտանետման չափաքանակները մնում են ուժի մեջ, քանի դեռ աղտոտման անշարժ աղբյուրների և աղտոտող նյութերի մասով քանակական կամ որակական փոփոխություններ տեղի չեն ունեցել, ինչպես նաև տվյալ նյութերով ֆոնային գերնոր-մատիվային աղտոտվածություն չի առաջացել: Ֆոնային գերնորմատիվային աղտոտվածության առաջացման հետ կապված արտանետման չափաքանակները վերանայվում են տրամադրման պահից 5 տարվանից ոչ շուտ:

Նյութերի անվանումը	ρ_i	ζ_q	Φ_3	ψ_i	Ա դրամ
Ածխածնի օքսիդ	2.44	4	1000	1	9760
Ազոտի օքսիդներ (երկօքսիդի հաշվարկով)	0.832	4	1000	12.5	41600
ընդամենը					51360 հազ

ՆԵՐԱԾՈՒԹՅՈՒՆ

Սահմանային թույլատրելի արտանետումների (ՍԹԱ) նորմատիվների նախագիծը մշակվել է համաձայն ԳՕՍՏ 17.2.3. 02-78 -ի պահանջների:

Այս աշխատանքի նպատակն է որոշել մթնոլորտի աղտոտվածության աստիճանը արտանետումներով և հաշվարկել մթնոլորտն աղտոտող նյութերի սահմանային թույլատրելի արտանետումները:

ՍԹԱ նորմավորման աշխատանքների անց կացման համար հիմք է հանդիսացել ՀՀ կառավարության 27.12.2012 թ. № 1673-Ն «Մթնոլորտային օդն աղտոտող նյութերի սահմանային թույլատրելի արտանետումների նորմատիվների մշակման ու հաստատման կարգը սահմանելու և ՀՀ կառավարության 1999թ. մարտի 30-ի N 192 և 2008թ. օգոստոսի 21-ի N 953-Ն որոշումներն ուժը կորցրած ճանաչելու մասին» որոշումը:

ՍԹԱ -ն գիտա-տեխնիկական նորմատիվ է, որն հաստատվում է յուրաքանչյուր աղբյուրի և արտանետվող յուրաքանչյուր նյութի համար, ձեռնարկությունների արտադրական գործունեության վնասակար ազդեցությունը շրջակա միջավայրի վրա սահմանափակելու նպատակով:

ԸՆԴՀԱՆՈՒՐ ՏԵՂԵԿՈՒԹՅՈՒՆՆԵՐ

«ԷՅՉ ԱՅ ՈՒԱՅ» ՍՊԸ «Իբիս» հյուրանոցն արտադրական գործունեություն չունի, գտնվում է Երևանի Կենտրոն վարչական շրջանում, բնակելի գոտում, արտադրական կազմակերպությունների սահմանակից չէ:

Պետական ռեգիստրում որպես ՍՊԸ գրանցման համարն է՝ 273.110.04945, տրված՝ 01.07.2008թ.:

Կազմակերպության հասցեն է՝
ք. Երևան, Զյուլիսային պողոտա, 5/1:

ՕՊՕ-ի հաշվարկը

Համաձայն ՀՀ կառավարության 2012թ. դեկտեմբերի 27-ի N1673-Ն որոշման 2-րդ կետի 3-րդ ենթակետի՝ ՍԹԱ նորմատիվների նախագիծ կազմվում է այն տնտեսավարող սուբյեկտների համար, որոնք ունեն արտանետման այնպիսի աղբյուրներ, որոնց արտանետումների առավելագույն նախագծային ցուցանիշների հիման վրա հաշվարկված ՕՊՕ-ն մեկ տարում գերազանցում է երկու միլիարդ մ³ չափանիշը, կամ վարկյանում գերազանցում է 2000 մ³ չափանիշը:

Օդի պահանջվող օգտագործումը (ՕՊՕ) մեկ տարում կամ մեկ վարկյանում հաշվարկվում է հետևյալ բանաձևով՝

$$\text{ՕՊՕ} = \sum_{i=1}^n \frac{U_i}{\text{ՍԹԿ}_i}$$

որտեղ՝

U_i-ն- յուրաքանչյուր-րդ նյութի առավելագույն արտանետումն է համապատասխանաբար մեկ տարում կամ վարկյանում ըստ տեխնոլոգիական ռեգլամենտի (մգ/տարի կամ մգ/վրկ), ՍԹԿ_i - i- րդ նյութի համապատասխանաբար միջին օրական կամ առավելագույն միանվագ սահմանային թույլատրելի խտությունն է (մգ/ մ³):

ՕՊՕ-ն հաշվարկվել է կազմակերպությունում արտանետվող հետևյալ վնասակար նյութերի չափաքանակների հիման վրա՝

- ածխածնի օքսիդ՝ 2.44տ
- ազոտի օքսիդներ՝ 0.832տ

$$\text{ՕՊՕ} = (2.44 \times 10^9) : 3 + (0.832 \times 10^9) : 0.04 = 21.613 \text{ մլրդ.մ}^3/\text{տարի} > 2 \text{ մլրդ.մ}^3/\text{տարի}$$

ԿԱԶՄԱԿԵՐՊՈՒԹՅԱՆ ՏԵՂԱԴՐՄԱՆ ՀԱՏԱԿԱԳԻԾ



M:100

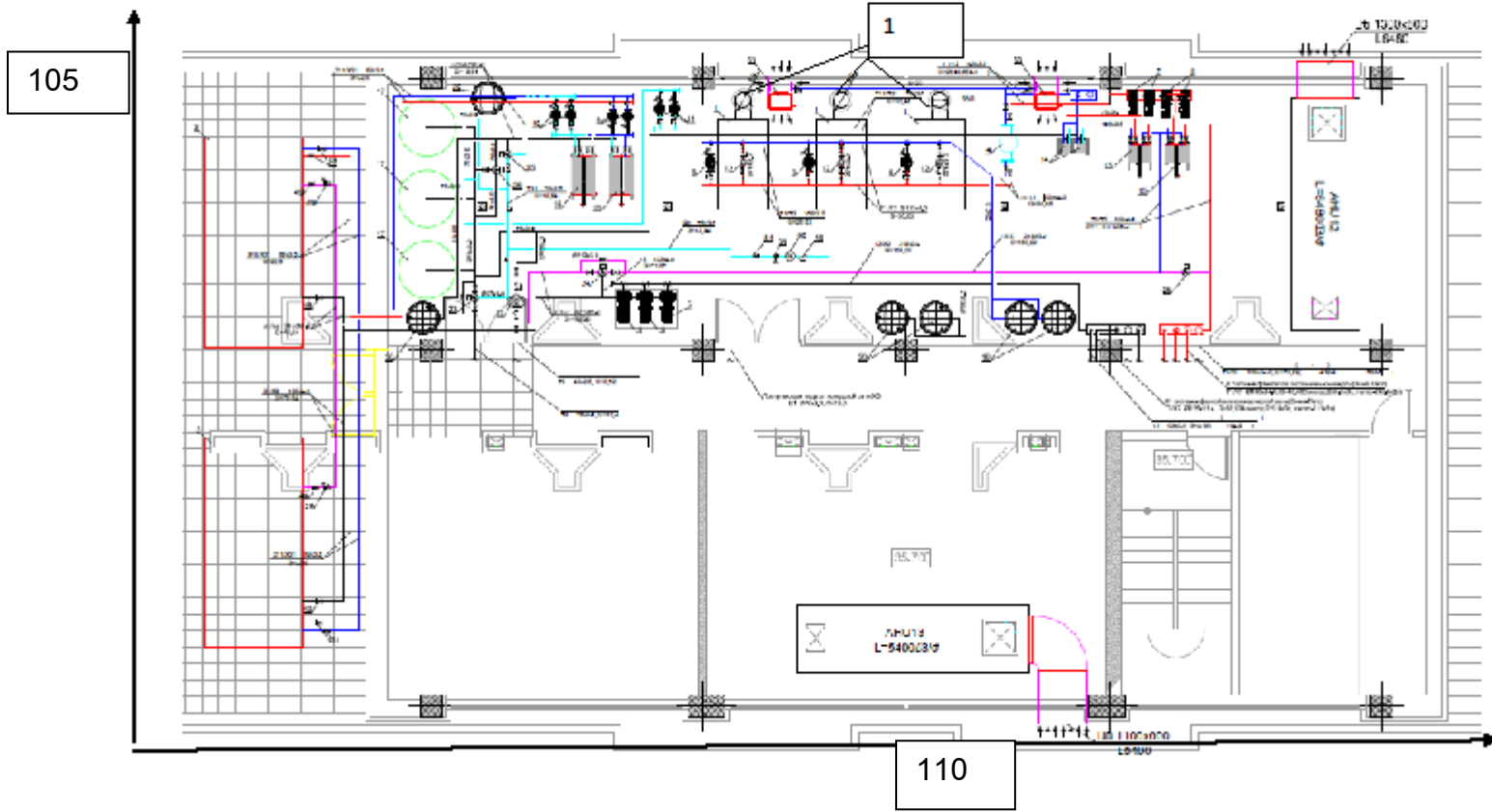

ԿԱԶՄԱԿԵՐՊՈՒԹՅԱՆ ԲՆՈՒԹԱԳԻՐՆ ՈՐՊԵՍ ՄԹՆՈՒՈՐՏՆ ԱՂՏՈՏՈՂ ԱՂԲՅՈՒՐ

«ԷՅՁ ԱՅ ՈՒԱՅ» ՍՊԸ «Իբիս» հյուրանոցն արտադրական գործունեություն չունի:
Մթնոլորտի աղտոտմանը կազմակերպությունը մասնակցում է ջեռուցման և տաք ջրամատակարարման համար գործող կաթսայատնից կատարվող վնասակար նյութերի արտանետումներով:

Կաթսայատանը տեղադրված են 3 հատ 630 կՎտ հզորությամբ «MGK-2-630» մակնիշի կաթսաներ: Կաթսաներն աշխատում են բնական գազով, պահեստային վառելիք նախատեսված չէ: Կաթսաներից 2-ը աշխատում են հաջորդաբար՝ 1-ը աշխատում է, մյուսը՝ հանգստանում, արտանետումները կատարվում են 1 ծխատար խողովակի միջոցով: 3-րդ կաթսան պահեստային է, ունի առանձին ծխատար խողովակ: Գազի ծախսը 1 կաթսայի համար առավելագույնը կազմում է 62.5մ³/ժամ: Գազի ընդհանուր տարեկան ծախսը կազմում է 260000մ³: Միևնույն պարամետրերն ունենալու պատճառով 2ծխատարները խմբավորվել են որպես 1 աղբյուր

Կաթսայատան աշխատանքի հետևանքով արտանետվում են ազոտի և ածխածնի օքսիդներ 38մ բարձրությամբ և 0.315մ տրամագծով խողովակով:

Տեխնոլոգիական սարքավորումների քանակը, արտանետման աղբյուրների պարամետրերը, վնասակար նյութերի արտանետումների քանակը եւ տեսակը նշված են 3-րդ աղյուսակներում:

ԵԼԱԿԵՏԱՅԻՆ ՏՎՅԱԼՆԵՐ ՍԹԱ ՀԱՇՎԱՐԿԻ ՀԱՄԱՐ

Կատարվել է մթնոլորտն աղտոտող նյութերի աղբյուրների գույքագրում:

Ըստ գույքագրման արդյունքի ՍԹԱ հաշվարկի ելակետային տվյալները կազմվել և հաշվարկվել են ԳՕՍՏ 17.2.3.02-78 - ին համապատասխան և բերված են 3-րդ աղյուսակում:

Հաշվարկները կատարվել են «Տարբեր արտադրությունների կողմից մթնոլորտն աղտոտող նյութերի արտանետումների հաշվարկի մեթոդիկան» ժողովածուի հիման վրա:

Նստեցման չափելիություն չունեցող գործակիցը գազանման վնասակար նյութերի համար, որոնց նստեցման կարգավորված արագությունը չի գերազանցում 3-5 սմ/վրկ՝ ընդունվել է 1:

ՄԹՆՈՒՈՐՏ ԱՐՏԱՆԵՏՎՈՂ ՎՆԱՍԱԿԱՐ ՆՅՈՒԹԵՐԻ ԱՆՎԱՆԱՑԱՆԿԸ

Աղյուսակ 1

Նյութի անվանումը	ՍԹԿ առավ.միանվագ մգ/մ ³	Վտանգավորության դասը	Արտանետումները տ/տարի
Ածխածնի օքսիդ	5	4	2.44
Ազոտի օքսիդներ (երկօքսիդի հաշվարկով)	0.2	3	0.832

Գումարային հատկությամբ խմբերը բացակայում են

Կազմակերպությունում զարկային արտանետումներ չեն առաջանում, այդ պատճառով աղյուսակ 2-ը չի լրացվում:

ՍԹԱ ՀԱՇՎԱՐԿԻ ՀԱՍԱՐ ԱՆՀՐԱԺԵՇՏ ԱՂՏՈՏՈՂ ՆՅՈՒԹԵՐԻ ՊԱՐԱՄԵՏՐԵՐԸ

աղյուսակ 3

Արտադրություն, արտադրամաս	Աղտոտող նյութերի առաջացման աղբյուրները		Աշխատաժամը տարում		Արտանետման աղբյուրների անվանումը		Աղբյուրների քանակը		Աղբյուրի կարգաթիվը			
	Անվանումը		Քանակը									
	ՆՎ	Հ	ՆՎ	Հ	ՆՎ	Հ	ՆՎ	Հ	ՆՎ	Հ		
1	2		3	4	5	6	7	8	9	10	11	12
Կաթսայատուն	Կաթսա «MGK-2-630»		3		4160		խողովակ		2		1	

3-րդ աղյուսակի շարունակությունը

Աղբյուրի կարգաթիվը		Աղբյուրի բարձրությունը, մ		Տրամագիծը, մ		Գազաօդային խառնուրդի պարամետրերը արտանետման աղբյուրի ելքում					
						արագությունը մ/վ		ծավալը մ ³ /վ		ջերմաստիճանը	
ՆՎ	Հ	ՆՎ	Հ	ՆՎ	Հ	ՆՎ	Հ	ՆՎ	Հ	ՆՎ	Հ
11	12	13	14	15	16	17	18	19	20	21	22
1		38		0.315		15		1.169		110	

3-րդ աղյուսակի շարունակությունը

Աղբյուրի կարգաթիվը		Կոորդինատները քարտեզում, մ				Գագերը նաքրող սարքերի անվանումը		Մաքրվող նյութերը		Մաքրման միջին շահագործման աստիճանը	
		Կետային աղբյուրի, աղբյուր. խմբի կենտրոնի, գծային աղբ. 1-ին ծայրի		գծային աղբյուրի 2 -րդ ծայրի				Ապահովվածութ յան գործակիցը %		Մաքրման առավելագույն չափը, %	
ՆԿ	<	X ₁	Y ₁	X ₂	Y ₂	ՆԿ	<	ՆԿ	<	ՆԿ	<

11	12	23	24	25	26	27	28	29	30	31	32
1		110	105								

3-րդ աղյուսակի շարունակությունը

Աղբյուրի կարգաթիվը		Նյութի անվանումը				Աղտոտող նյութերի արտանետումները			ԱԹԱ հանելու տարին			ՍԹԱ հասնելու տարին
						գ/վ	մգ/մ ³	տ/տարի	գ/վ	մգ/մ ³	տ/տարի	
11	12	33				34	35	36	37	38	39	40
1		Ածխածնի օքսիդ Ազոտի օքսիդներ(երկօքսիդի հաշվարկով				0.163	139.4	2.44	0.163	139.4	2.44	2017
						0.055	47	0.832	0.055	47	0.832	

ՆԿ- ներկա վիճակ, Հ –հեռանկար

ՄԵՔԵՆԱՅԱԿԱՆ ՀԱՇՎԱՐԿԻ ԲՆՈՒԹԱԳԻՐԸ

Մթնոլորտում վնասակար նյութերի ցրվածության հաշվարկները կատարելու համար ճշգրտված և ուղղված տվյալների հիման վրա կազմվել են ՍԹԱ հաշվարկի ելակետային տվյալները:

Վնասակար նյութերով մթնոլորտի աղտոտվածության հաշվարկը կատարվել է «Ռադուգա» մեքենայական ծրագրով, որը առաջարկված է օգտագործման նախկին ԽՍՀՄ Հիդրոմետ Պետական Վարչության կողմից:

Գետնամերձ խտությունների բաշխման որոշումը կատարվել է 1000 × 1000մ քառակուսում, 100մ քայլով:

ՕՂԵՐԵՎՈՒԹԱԲԱՆԱԿԱՆ ԲՆՈՒԹԱԳՐԵՐԸ, ՑՐՄԱՆ ՊԱՅՄԱՆՆԵՐԸ ՈՐՈՇՈՂ ԳՈՐԾԱԿԻՑՆԵՐԸ

Ցրման պայմանները որոշող օդերևութաբանական բնութագրերը և գործակիցները ներկայացված են ստորև բերված աղյուսակում: Սահմանային թույլատրելի առավելագույն միանվագ խտությունները /կոնցենտրացիաները/ վերցված են ՀՀ կառավարության 2006թ. փետրվարի 2-ի N 160-Ն որոշմամբ հաստատված ցանկից:

ԱՂՅՈՒՍԱԿ 4

Բնութագրերի անվանումը	մեծությունը
Մթնոլորտի ստրատիֆիկացիայից կախված գործակիցը	200
Տեղանքի ռելյեֆի գործակիցը	1.0
Տարվա ամենատաք ամսվա միջին առավելագույն ջերմաստիճանը	33.3
Միջին տարեկան <<քամիների վարդը>> %-ով	
Հյուսիս	8
Հյուսիս-արևելք	17
Արևելք	8
Հարավ-արևելք	12
Հարավ	20
Հարավ-արևմուտք	19
Արևմուտք	11
Հյուսիս-արևմուտք	5
Քամու արագությունը, որի գերազանցման կրկնությունը կազմում է 5%	6 մ/վրկ

ՄԹՆՈԼՈՐՏԻ ԱՄԵՆԱՄԵԾ ԱՂՏՈՏՈՒՄՆԵՐ ԱՌԱՋԱՑՆՈՂ ԱՂԲՅՈՒՐՆԵՐԻ ՑՈՒՑԱԿԸ

Նյութի անվանումը	Առավելագույն- գետնամերձ կոնցենտրացիան մգ/մ ³	Աղբյուրի կարգա- թիվը	Ներդրումը %		Արտադրամաս, տեղամաս
			առանց ֆոնի	ֆոնով	
1	2	3	4	5	6
Ածխածնի օքսիդ	0.008	1	100	-	Կաթսայատուն
Ազոտի օքսիդներ (երկօքսիդի հաշվարկով)	0.0027	1	100	-	

**ՄԹՆՈԼՈՐՏՈՒՄ ՎՆԱՍԱԿԱՐ ՆՅՈՒԹԵՐԻ ԱՐՏԱՆԵՏՈՒՄՆԵՐԻ ՑՐՄԱՆ
ՀԱՇՎԱՐԿԻ ԱՐԴՅՈՒՆՔՆԵՐԸ**

Մթնոլորտում վնասակար նյութերի արտանետումների ցրման հաշվարկի արդյունքները ներկա վիճակի և հեռանկարի համար ցույց են տալիս, որ սահմանային թույլատրելի խտության գերազանցում չի դիտվում ոչ մի նյութի համար:

Կազմակերպության արտանետումները չեն գերազանցում այդ վնասակար նյութերի համար սահմանված չափանիշները, այդ պատճառով արտանետումների քանակն իջեցնող միջոցառումների պլան չի նախատեսվում և աղյուսակ 5-ը չի լրացվում:

Վնասակար նյութերի համար սահմանված նորմատիվների առաջարկները ներկայացված են աղյուսակ 6-ում:

**ԱՆՇԱՐԺ ԱՂԲՅՈՒՐՆԵՐԻՑ ԱՂՏՈՏՈՂ ՆՅՈՒԹԵՐ ՄԹՆՈՒՈՐՑ ԱՐՏԱՆԵՏԵԼՈՒ
«ԷՅՉ ԱՅ ՈՒԱՅ» ՍՊԸ «ԻԲԻՍ» ՀՅՈՒՐԱՆՈՑԻ ՉԱՓԱՔԱՆԱԿՆԵՐ
/ ԱՐՏԱՆԵՏՄԱՆ ԹՈՒՅԼՏՎՈՒԹՅՈՒՆՆԵՐ/**

ԱՂՅՈՒՄԱԿ 6

Աղտոտող նյութը	Ընդհանուր արտանետումը		Աղտոտող նյութը	Ընդհանուր արտանետումը	
	գ / վ	տ/տարի		գ / վ	տ/ տարի
Ածխածնի օքսիդ	0.163	2.44			
Ազոտի օքսիդներ (Երկօքսիդի հաշվարկով)	0.055	0.832			

**ԿԱԶՄԱԿԵՐՊՉԱԿԱՆ-ՏԵԽ ՆԻԿԱԿԱՆ ՄԻՋՈՑԱՌՈՒՄՆԵՐ ԱՆԲԱՐԵՆՊԱՍՏ
ԿԼԻՄԱՅԱԿԱՆ ՊԱՅՄԱՆՆԵՐԻ ԺԱՄԱՆԱԿ**

Անբարենպաստ եղանակի դեպքում արտանետումների կարգավորման միջոցառումները կրում են կազմակերպչական-տեխնիկական բնույթ և գործնականորեն ընդգրկում են վնասակար նյութերի արտանետումների բոլոր աղբյուրները:

1. Թույլ չտալ սարքավորման գերբեռնված աշխատանք
2. Խստորեն հետևել տեխնոլոգիայի ընթացակարգին
3. Չբեռնավորել և չդատարկել նավթամթերք և հեշտ բոցավառվող լուծիչներ
4. Արգելել այնպիսի վերանորոգման աշխատանքները, որոնք կարող են առաջացնել արտանետումներ
5. Սահմանափակել վառելիքի մատակարարումը կաթսաներին
6. Վնասակար նյութերի արտանետումների քանակի մեծացման դեպքում հարկ է անմիջապես դանդաղեցնել կամ ժամանակավորապես դադարեցնել տվյալ սարքավորման աշխատանքը:

**ՄԻՋՈՑԱՌՈՒՄՆԵՐ, ՈՐՈՆՔ ՆԱԽԱՏԵՍՎՈՒՄ ԵՎ ԻՐԱԿԱՆԱՑՎՈՒՄ ԵՆ ԱՐՏԱՆԵՏՈՒՄՆԵՐԻ
ՎԵՐԱՂՅՍԿՄԱՆ ԵՎ ՍԹԱ ԿԱՏԱՐՄԱՆ ՆՊԱՏԱԿՈՎ**

Քանի որ ՍԹԱ կատարման համար պատասխանատու է ձեռնարկությունը, արտանետումներին հետևում և ստուգում է բնության պահպանության համար պատասխանատու անձը:

Վնասակար նյութերի արտանետումների քանակը որոշվում է այդ վնասակար նյութերի խտությունների և գազերի օդային խառնուրդների ծավալների ուղղակի չափման մեթոդներով: Ուղղակի չափման մեթոդների անհնարինության դեպքում թույլատրվում է տեսական հաշվարկի մեթոդը:

Անբարենպաստ կլիմայական պայմանների ժամանակ, բնակչության առողջության համար վնասաբեր մթնոլորտի աղտոտման ընթացքում ձեռնարկությունը պարտավոր է վնասակար նյութերի արտանետումները իջեցնել մինչև աշխատանքի դադարեցումը:

Եթե վթարի արդյունքում ՍԹԱ -ի նորմատիվը գերազանցվում է, ձեռնարկությունը պարտավոր է այդ մասին հայտնել մթնոլորտի պահպանությունը վերահսկող մարմնին և անհապաղ միջոցներ ձեռնարկել վնասակար նյութերի արտանետումները սահմանափակելու ուղղությամբ, ինչպես նաև ՀՀ ԱՆ ՊՀՀ տեսչություն տեղեկատվություն հաղորդել վթարի և ձեռնարկված միջոցառումների մասին և չափումներ իրականացնել մոտակա բնակավայրերում:

ՕԳՏԱԳՈՐԾՎԱԾ ԳՐԱԿԱՆՈՒԹՅՈՒՆ

1. ГОСТ 17.2. 3. 02 - 78 “Охрана природы. Атмосфера. Правила установления допустимых выбросов вредных веществ промышленными предприятиями”.
2. Временная методика нормирования промышленных выбросов в атмосферу. Ленинград, Гидрометеиздат, 1986г.
3. Рекомендации по оформлению и содержанию проекта нормативов предельно - допустимых выбросов в атмосферу (ПДВ) предприятий.
4. Временная инструкция о порядке проведения работ по установлению нормативов допустимых выбросов вредных веществ в атмосферу для отдельно нормируемых предприятий промышленности, ОНД-86. Обсерватория имени А.И. Воейкова Госкомгидромета, 1986г.
5. ՀՀ կառավարության 11.01.2007թ. որոշում № 67-Ն «Մթնոլորտ արտանետումների կազմի նորմերի և հսկման մեթոդների տեխնիկական կանոնակարգը հաստատելու մասին»
6. ՀՀ կառավարության 02.02.2006թ. որոշում № 160-Ն «Բնակավայրերում մթնոլորտային օդն աղտոտող նյութերի սահմանային թույլատրելի խտությունների (կոնցենտրացիաների-ՍԹԿ) նորմատիվները հաստատելու մասին»
7. ՀՀ կառավարության 27.12.2012 թ. որոշում № 1673-Ն «Մթնոլորտային օդն աղտոտող նյութերի սահմանային թույլատրելի արտանետումների նորմատիվների մշակման ու հաստատման կարգը սահմանելու և ՀՀ կառավարության 1999թ. մարտի 30-ի N 192 և 2008թ. օգոստոսի 21-ի N 953-Ն որոշումներն ուժը կորցրած ճանաչելու մասին»
8. ՀՀ կառավարության 2005 թվականի հունվարի 25-ի N 91-Ն որոշում

Երևան Արաբկիր

Ամենատաք ամսվա օդի միջին առավելագույն ջերմաստիճան (°C)- 31.8

Քամու ուղղության և անդորրի կրկնելիությունը (%)

Հս	Հս Արլ	Արլ	Հվ Արլ	Հվ	Հվ Արմ	Արմ	Հս Արմ	Անդորր
18	31	6	6	11	17	8	3	22

Երևան Էրեբունի

Ամենատաք ամսվա օդի միջին առավելագույն ջերմաստիճան (°C)- 33.3

Քամու ուղղության և անդորրի կրկնելիությունը (%)

Հս	Հս Արլ	Արլ	Հվ Արլ	Հվ	Հվ Արմ	Արմ	Հս Արմ	Անդորր
8	17	8	12	20	19	11	5	56

Հիդրոօդերևութաբանական տեղեկատվությամբ
սպասարկման և մարկետինգի բաժնի պետ

[Handwritten Signature] Ն. Հակոբյան

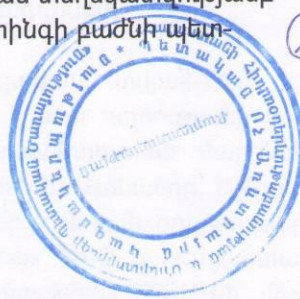

ՈՇԼՅԵՖԻ ԳՈՐԾԱԿՑԻ ՀԱՇՎԱՐԿԸ

Ընկերությունը գտնվում է Երևանի կենտրոնում, տեղանքը հարթ է, խոչընդոտներ չկան:

Ըստ ՕՀՃ – 86 –ի` հարթ կամ թույլ կտրտված տեղանքում, որտեղ բարձրության փոփոխությունը 1 կմ վրա չի գերազանցում 50 մ, տեղանքի ռելյեֆի գործակիցը ընդունվում է 1.0:



ՀԱՅԱՍՏԱՆԻ ՀԱՆՐԱՊԵՏՈՒԹՅՈՒՆ
ԲՆԱՊԱՀՊԱՆՈՒԹՅԱՆ ՆԱԽԱՐԱՐՈՒԹՅԱՆ
<<Շրջակա միջավայրի մոնիթորինգի և տեղեկատվության կենտրոն>> ՊՈԱԿ

РЕСПУБЛИКА АРМЕНИЯ
МИНИСТЕРСТВО ОХРАНЫ ПРИРОДЫ
<<Центр мониторинга окружающей среды и информации>> ГНО

THE MINISTRY OF NATURE PROTECTION OF THE REPUBLIC OF ARMENIA
"Environmental Monitoring and Information Center" SNCO

ՀՀ ք. Երևան, Չարենցի 46
РА г.Ереван ул. Чаренца 46
46 Charents str. R.A. Yerevan
Էլ. Փոստ/ эл.почта/ e-mail/ papyan@nature.am
հեռ./тел/tel. (+374) 10-57-62-80

№ 24.05 372-17

<< 14 >> <<հուլիս>> 2017թ.

<<РАДУГА>>

2017.7.11

ИСХОДНЫЕ ДАННЫЕ

Управляющие параметры расчета и характеристики
объекта

Объект: ООО «ЕЙДЖ АЙ УАЙ» ГОСТИНИЦА «ИБИС»

Таблица 1

: Число источников	:	1	:
: Число рассматриваемых вредных веществ	:	2	:
: Географическая широта местности (град.)	:	40	:
: Температура	:	33.3	:
: Районный коэффициент	:	200	:
: Шаг перебора направления ветра	:	10	:
: Характеристика перебора направления ветра	:	автоматный	:
: Скорость ветра	:	6	:
: Число вкладов	:		:
: Число максимальных концентраций	:		:
: Угол	:	90	:
: Число групп суммирования	:	0	:
: Константа целесообразности проведения расчета	:	0.1	:

Տեղեկատվական վերլուծական և
տեխնիկական սպասարկման
ծառայության պետ

կատարող

Հ.Գասպարյան

Է.Մելիքյան

<<РАДУГА>>

2017.7.11

ПАРАМЕТРЫ ИСТОЧНИКОВ

Объект: ООО «ЕЙДЖ АЙ УАЙ» ГОСТИНИЦА «ИБИС»

ТАБЛИЦА 7 СТАНИЦА 1

ПАРАМЕТРЫ ИСТОЧНИКОВ		ПАРАМЕТРЫ ГАЗОВОЗДУШНОЙ СМЕСИ		К О О Р Д И Н А Т Ы				УГОЛ МЕЖДУ		УЧЕТ	
КОД	ВЫСОТА	ТОЧЕЧНОГО	ДИАМЕТР	ТОЧЕЧНОГО, НАЧАЛО	ТОЧЕЧНОГО, КОНЕЦ	ЛИНЕЙНОГО	ЛИНЕЙНОГО ИЛИ ЛИНИИ ЦЕНТРА	ИЛИ ЛИНИИ ЦЕНТРА	ПЛОСКОСТНОГО	НА СЕВЕР	РЕЛЬЕФА
Н ИСТ.	Н (М)	Д	W (М/С)	V (М, КУБ/С)	T (ГРАД.С)	X1 (М)	Y1 (М)	X2 (М)	Y2 (М)	С (ГРАД)	РН
1	38.0	0.31	15.0000	1.1690	110.0	110	105	-	-	90	1.00

<<РАДУГА>>

2017.7.11

НАРАКТЕРИСТИКА ВЫБРОСОВ

ОБЪЕКТ: ООО «ЕЙДЖ АЙ УАЙ» ГОСТИНИЦА «ИБИС»

ТАБЛИЦА 8 СТРАНИЦА 1

: КОД ВЕЩ-ВА: НАИМЕНОВАНИЕ (ШИФР) ВЕЩ-ВА: ПДК (КГ/М, КУБ) : КОЕФ. ОСЕДАНИЯ: ЧИСЛО ИСТОЧНИКОВ :

: 322 Оксид углерода 5.000000 1.0 1 :
:
:

: Н ИСТ:МОЩ(Г/С) : Н ИСТ:МОЩ(Г/С) : Н ИСТ:МОЩ(Г/С) : Н ИСТ:МОЩ(Г/С) : Н ИСТ:МОЩ(Г/С) : Н ИСТ:МОЩ(Г/С) : Н ИСТ:МОЩ(Г/С) : Н ИСТ:МОЩ(Г/С) :

1 0.1630

: КОД ВЕЩ-ВА: НАИМЕНОВАНИЕ (ШИФР) ВЕЩ-ВА: ПДК (КГ/М, КУБ) : КОЕФ. ОСЕДАНИЯ: ЧИСЛО ИСТОЧНИКОВ :

: 200 Окислы азота (в пер на двуокись) 0.200000 1.0 1 :
:
:

: Н ИСТ:МОЩ(Г/С) : Н ИСТ:МОЩ(Г/С) : Н ИСТ:МОЩ(Г/С) : Н ИСТ:МОЩ(Г/С) : Н ИСТ:МОЩ(Г/С) : Н ИСТ:МОЩ(Г/С) : Н ИСТ:МОЩ(Г/С) : Н ИСТ:МОЩ(Г/С) :

1 0.0550

<<РАДУГА>>

2017.7.11

РЕЗУЛЬТАТЫ РАСЧЕТА

Объект: ООО «ЕЙДЖ АЙ УАЙ» ГОСТИНИЦА «ИБИС»

Распределение максимальных наземных
концентраций (без фона)

Окислы азота (в пер на двуокись) Таблица 9 Станица 3

A=200 ТВ= 33.3 град.С U*= 6 м/с
выбор шага направления ветра = 10 град.
отображение рельефа каждому источнику

```

:-----:-----:-----:-----:-----:-----:
: КОД ВЕЩЕСТВА                               :                200           :
: НАИМЕНОВАНИЕ (ШИФР) ВЕЩЕСТВА              : Окислы азота (в пер на двуокись) :
: ПРЕДЕЛЬНО ДОПУСТ. КОНЦЕНТР. (МГ/М, КУВ)  :                0.2000       :
: КОЭФФИЦИЕНТ ОСЕДАНИЯ ВЕЩЕСТВА            :                1.0           :
: ФОНОВАЯ КОНЦЕНТРАЦИЯ                      :                НЕ УЧИТЫВАЕТСЯ   :
:-----:-----:-----:-----:-----:-----:

```

характеристика выбрасываемых веществ

КОД ИСТОЧНИКА	ВЫСОТА	ДИАМЕТР	ПАРАМЕТРЫ ГАЗОВОЗДУШ. СМЕСИ	КООРДИНАТЫ				УГОЛ	КОЭФ. ЕФА	ОПАСНАЯ	МОЩНОСТЬ ВЫБРОСА	МАКСИМАЛЬНАЯ КОНЦЕНТР.	РАССТОЯНИЕ ОТ ИСТОЧНИКА		
НИКА	СА	СМ	ОБЪЕМ	ТЕМПЕРАТУРА	СКОРОСТЬ РОСТЪ	ТОЧЕЧНОГО, НАЧАЛА ЛИНЕЙНОГО	КОНЦА ЛИНЕЙНОГО	О	ВЕТРА		В ДОЛЯХ ПДК	НИКА			
:	:	:	:	:	:	ЦЕНТРА ПЛОСКОСТИ	РИНА ПЛОСКОСТИ	:	:	:	:	:			
MM	H (M)	D (M)	V (M. KUB/S)	T (LAIP C)	W (M/S)	X1 (M)	Y1 (M)	X2 (M)	Y2 (M)	S	PN	UM (M/S)	M1 (g/s)	CM	XM (m)
1	38.0	0.31	1.1690	110.0	15.00	110	105	-	-	90	1.00	0.9	0.05500	0.01375	202.0

Средневзвешенная скорость ветра 0.865 м/с

Сумма максимальных концентраций (доли ПДК) по ОНД-86 Q= 0.0137500

Расчет проводить нецелесообразно так, как Q<0.1

<<РАДУГА>>

2017.7.11

НАИБОЛЬШИЕ КОНЦЕНТРАЦИИ

(X, Y) - точка координаты

QH - нормированная концентрация в долях ПДК

НВ - направление ветра в град.

U - скорость ветра м/с

Объект: ООО «ЕЙДЖ АЙ УАЙ» ГОСТИНИЦА «ИБИС»

вещество: Оксид углерода

Таблица 13 Страница 1

: QH	: X	: Y	: НВ	: U	:Но.Источ:	вклад	:Но.Источ:	Вклад	:Но.Источ:	Вклад	:Но.Источ:	Вклад	:
: 0.001625	-100	200	137	0.9	1	0.00162							
: 0.001625	200	200	43	0.9	1	0.00162							
: 0.001602	0	-100	253	0.9	1	0.00160							
: 0.001602	100	-100	287	0.9	1	0.00160							
: 0.001600	-100	-100	227	0.9	1	0.00160							

Минимальная и максимальная концентрации в точках расчетов: 0.0002727471 0.0016246064

<<РАДУГА>>

2017.7.11

НАИБОЛЬШИЕ КОНЦЕНТРАЦИИ

(X,Y) - точка координаты

QH -нормированная концентрация в долях ПДК

НВ -направление ветра в град.

U - скорость ветра м/с

Объект: ООО «ЕЙДЖ АЙ УАЙ» ГОСТИНИЦА «ИБИС»

вещество:Окислы азота(в пер на двуокись)

Таблица 13 Страница 1

: QH	:	X	:	Y	:	НВ	:	U	:Но.Источ:	вклад	:Но.Источ:	Вклад	:Но.Источ:	Вклад	:Но.Источ	: Вклад :
: 0.013705		-100		200		137		0.9	1	0.01370						
: 0.013705		200		200		43		0.9	1	0.01370						
: 0.013513		0		-100		253		0.9	1	0.01351						
: 0.013513		100		-100		287		0.9	1	0.01351						
: 0.013494		-100		-100		227		0.9	1	0.01349						

Минимальная и максимальная концентрации в точках расчетов: 0.0023007808 0.0137045020

298099 0 ЛитССР ММП ПКТИ
2601 ВИЛЬНЮС
2017.7.11

<<РАДУГА>>

Анализ исходных данных по выбросам

Объект: ООО «ЕЙДЖ АЙ УАЙ» ГОСТИНИЦА «ИБИС»

Таблица 14 Страница 1

:КОД	: НАИМЕНОВАНИЕ (ШИФР)	:Требуемое	: Мошность	:Произведение ТПВ (тре-	: Класс	: В расчет включить +/ нет-
: ВЕШ-В:	: ВЕЩЕСТВА	: потребление:	: выброса	: бумое потребление	: по отношению	: по отношению
:	:	: воздуха	: выброса	: воздуха) на R (параметр:	: пред-	: концентрации/массе выбросов:
:	:	: (м.куб/с)	: М (г/с)	: разбавления) (м.куб/с)	: приятия:	:
: 322	Оксид углерода	33	0.2	7.4744E+0000	5	- -
:						
: 200	Окислы азота (в пер на двуокись)	275	0.1	5.3187E+0002	5	- -
:						

298099 0 ЛитССР ММП ПКТИ
 2601 ВИЛЬНЮС
 2017.7.11

<<РАДУГА>>

Анализ исходных данных по источникам

Объект: ООО «ЕЙДЖ АЙ УАЙ» ГОСТИНИЦА «ИБИС»

Вещество: Оксид углерода

Таблица 15 Страница 1

Код	Источники	Мощность	Концентрация	Объем	Радиус	Требуемое	Параметр	Степень	Класс	Рекомендуется	
источника	высота	дымоструйка	на выходе	Скорость выброса	газовоздушной смеси	потребление воздуха	разбавления	воздействия на природ.	источника	источник в расчетах	
NN	H (м)	D (м)	M1 (г/с)	C (мг/м.куб)	Um (м/с)	Xm (М)	RR (М)	ТПВ (м.куб/с)	R	П	Включить + / -
1	38.00	0.32	0.163	139.44	15.00	1.17	2020.4	3.26E+0001	2.3E-0001	7.5E+0000	5 +

Объект: ООО «ЕЙДЖ АЙ УАЙ» ГОСТИНИЦА «ИБИС»

Вещество: Окислы азота (в пер на двуокись)

Таблица 15 Страница 1

NN	H (м)	D (м)	M1 (г/с)	C (мг/м.куб)	Um (м/с)	Xm (М)	RR (М)	ТПВ (м.куб/с)	R	П	+ / -
1	38.00	0.32	0.055	47.05	15.00	1.17	2020.4	2.75E+0002	1.9E+0000	5.3E+0002	4 +