

«ԳՈՒԴ ԼՈՒՍԱԲԱՑ» ՍՊԸ
ՎՆԱՍԱԿԱՐ ՆՅՈՒԹԵՐԻ ՍԱՀՄԱՆԱՅԻՆ ԹՈՒՅԼԱՏՐԵԼԻ
ԱՐՏԱՆԵՏՈՒՄՆԵՐԻ (ՍԹԱ) ՆՈՐՄԱՏԻՎՆԵՐԻ
ՆԱԽԱԳԻԾ

ՏՆՕՐԵՆ



Վ.ՀՈՎԱՏԹՅԱՆ

Կատարողների ցանկ՝
Անկախ փորձագետ – Ա.Սաֆարյան
“Ռադուզա” հաշվարկի կատարող՝ Է.Մելիքյան

ԱՆՆՈՏԱՑԻԱ

Ուսումնասիրության օբյեկտ են հանդիսանում «ԳՈԼԴ ԼՈՒՍԱԲԱՑ» ՍՊԸ գործունեության ընթացքում առաջացած արտանետումները:

«ԳՈԼԴ ԼՈՒՍԱԲԱՑ» ՍՊԸ փաստացի արտանետումների ցուցանիշների հիման վրա հաշվարկվել է օդի պահանջվող օգտագործումը (ՕՊՕ) (հավելված-1), որի արդյունքում պարզվել է, որ արտանետումները մեկ տարում գերազանցում են երկու միլիարդ մ³ չափանիշը (14.045մլրդմ³/տարի), ուստի արտանետման չափաքանակները կարող են սահմանվել ՍԹԱ նախագծի հիման վրա:

ՍԹԱ-ն գիտատեխնիկական նորմատիվ է, որն հաստատվում է յուրաքանչյուր աղբյուրի և արտանետվող յուրաքանչյուր նյութի համար, ձեռնարկությունների արտադրական գործունեության վնասակար ազդեցությունը սահմանափակելու նպատակով:

Աշխատանքի նպատակն է մշակել մթնոլորտն աղտոտող վնասակար նյութերի սահմանային թույլատրելի արտանետումների (ՍԹԱ) նորմատիվների նախագիծը:

ՍԹԱ նորմավորման աշխատանքների իրականացման համար հիմք է հանդիսացել ՀՀ կառավարության 27.12.2012թ. “Մթնոլորտային օդն աղտոտող նյութերի սահմանային թույլատրելի արտանետումների նորմատիվների մշակման ու հաստատման կարգը սահմանելու և Հայաստանի Հանրապետության կառավարության 1999 թվականի մարտի 30-ի N 192 և 2008 թվականի օգոստոսի 21-ի N 953-Ն որոշումներն ուժը կորցրած ճանաչելու մասին” թիվ 1673-Ն որոշումը:

Աշխատանքում ի մի են բերվել ձեռնարկության գործունեությունից առաջացող մթնոլորտն աղտոտող աղբյուրների արտանետումների որակական և քանակական բնութագրերը:

Ներկա աշխատանքում բերված են աղտոտման աղբյուրների տեխնիկական հետազոտման արդյունքների տվյալները՝ տեքստային և աղյուսակային տեսքով: Կատարված է մթնոլորտն աղտոտող նյութերի ցրման հաշվարկը:

Ձեռնարկությունն ունի մթնոլորտ աղտոտող 2 աղբյուր, որոնցից արտանետվում են 3 վնասակար նյութեր: Արտանետումների ընդհանուր քանակը կազմում է **3.756տ/տարի**:

Կախված մասնիկներ (մոխիր)	- 0.100 տ/տարի
Ածխածնի օքսիդ	-3.163տ./տարի
Ազոտի օքսիդներ(երկօքսիդի հաշվարկով)	- 0.493տ./տարի

Արտանետումների հետևանքով շրջակա միջավայրին հասցվելիք վնասի մեծությունը կազմում է **112000դրամ**, հաշվարկը տես հավելված 2-ում:

ՍԹԱ նորմատիվներին հասնելու ժամկետը համարվում է հաստատման պահից:

ԲՈՎԱՆԴԱԿՈՒԹՅՈՒՆ

Անոտացիա	
1. Ընդհանուր տեղեկություններ կազմակերպության մասին	5
2. Տնտեսվարող սուբյեկտի բնութագիրը որպես մթնոլորտային օդն աղտոտող աղբյուր	6
3. Մթնոլորտ արտանետվող աղտոտող նյութերի անվանացանկը	7
4. Ջարկային արտանետումներ ունեցող աղբյուրների թվարկումը և բնութագիրը	8
5. ՍԹԱ նորմատիվների հաշվարկի համար աղտոտող նյութերի պարամետրերը	9
6. ՍԹԱ նորմատիվների /չափաքանակների հաշվարկի համար անհրաժեշտ ելակետային տվյալները	12
7. Վնասակար նյութերի արտանետումների ցրման հաշվարկը	13
8. Վնասակար նյութերի ցրման հաշվարկի հակիրճ արդյունքները	14
9. Մթնոլորտ ամենամեծ աղտոտումներ առաջացնող աղբյուրների ցուցակը	15
10. ՍԹԱ նորմատիվներ հասնելու միջոցառումների ծրագիր	16
11. Անշարժ աղբյուրներից աղտոտող նյութեր մթնոլորտ արտանետելու նորմատիվներ/չափաքանակներ	17
12. Անբարենպաստ կլիմայական պայմանների ժամանակ արտանետումների կարգավորման միջոցառումներ	18
13. Արտանետումների վերահսկման և ՍԹԱ կատարման նպատակով նախատեսվող և իրականացվող միջոցառումներ	19
14. Օգտագործված գրականություն Հավելվածներ`	26
- ՕՊՕ-ի Հաշվարկը ըստ տվյալ ձեռնարկության-հավելված-1	21
- Վնասի հատուցման հաշվարկը -հավելված-2	22
Ձեռնարկության պլան-սխեման	
Ռելիեֆի գործակիցը	
Կլիմայական տվյալներ	
Ֆոնային աղտոտվածության տվյալներ	
Մեքենայական հաշվարկներ	

1. ԸՆԴՀԱՆՈՒՐ ՏԵՂԵԿՈՒԹՅՈՒՆՆԵՐ ԿԱԶՄԱԿԵՐՊՈՒԹՅԱՆ ՄԱՍԻՆ

«ԳՈԼԴ ԼՈՒՍԱԲԱՑ» ՍՊԸ ռեստորանային համալիրը արտադրական գործունեությամբ չի զբաղվում, համալիրը նախատեսված է իրականացնելու հաճախորդների սպասարկում՝ տարբեր ուտեստների և կերակրատեսակների մատուցում:

«ԳՈԼԴ ԼՈՒՍԱԲԱՑ» ՍՊԸ գտնվում է ՀՀ Կոտայքի մարզի, Վերին Պտղնի գյուղում, Երևան - Սևան մայրուղու ձախ մասում, «ԳԱԳԻԿ ՀՈՎՍԵՓՅԱՆ» ՍՊԸ հարևանությամբ:

Պետ. ռեգիստրի գրանցման համարը՝ 42.110.801542, տրված 26.02.2014թ.

Գործունեության հասցեն՝

ՀՀ Կոտայքի մարզ, գ. Վերին Պտղնի,

Երևան - Սևան մայրուղի թիվ 6/1

**2. ՏՆՏԵՍՎԱՐՈՂ ՍՈՒՔՅԵԿՏԻ ԲՆՈՒԹԱԳԻՐԸ ՈՐՊԵՍ
ՄԹՆՈՒՈՐՏԱՅԻՆ ՕՂՆ ԱՂՏՈՏՈՂ ԱՂՔՈՒՐ**

«ԳՈՒԴ ԼՈՒՍԱԲԱՑ» ՍՊԸ գործընթացում մթնոլորտ արտանետվող վնասակար նյութերը հիմնականում արտանետվում են՝

- *Ջեռուցման կաթսաներից և մանղալից*

Գործունեության բնութագիրը

- **Կաթսաները** նախատեսված են ռեստորանային սրահների ջեռուցման և խոհնոցներին տաք ջուր մատակարարելու համար:

Սրահներում տեղադրված են 2 հատ գազի կաթսաներ և 4 հատ ջրատաքացուցիչ կաթսաներ: Կաթսաները հիմնականում աշխատում են բնական գազով, գազի տարեկան միջին ծախսը՝ **60 հազ. մ³/տարի**:

Կաթսաները համալրված են այրիչներով և այրման ռեժիմի ավտոմատ կարգավորիչներով, ինչպես նաև անվտանգությունը ապահովող անհրաժեշտ սարքավորումներով, վթարային անջատիչներով, ձայնային և լուսային ազդանշաններով: Կաթսաների համար պահեստային վառելիք չի նախատեսված:

Գազի այրման ժամանակ առաջացած վնասակար նյութերը՝ ածխածնի օքսիդը և ազոտի օքսիդները արտանետվում են N 1 աղբյուրից:

- Տեղադրված է նաև քարի մանղալներ - 2 հատ, որտեղ այրում են փայտածուխ 10 մ³/տարի, որի այրման ժամանակ արտանետվում է՝ մոխիր, ածխածնի օքսիդ, ազոտի օքսիդներ N 2 աղբյուրից:

Արտադրատարածքում կան իրար մոտիկ գտնվող միայնակ աղբյուրներ, որոնք ունեն բարձրություն, ելանցքի տրամագծեր, մթնոլորտ ելքի արագության և գազաօդային խառնուրդի ջերմաստիճանի հավասար նշանակություններ, ընդ որում համաձայն ՕՆԴ-86 «Ձեռնարկությունների կողմից մթնոլորտ արտանետվող վնասակար նյութերի խտությունների հաշվարկի մեթոդիկա»-ի 5-րդ բաժնի հաշվարկը կատարվում է ըստ բոլոր աղբյուրներից մթնոլորտ արտանետումների գումարային կարողությունների:

- Տեխնոլոգիական սարքավորումների քանակը, արտանետման աղբյուրների պարամետրերը, վնասակար նյութերի արտանետումների քանակը և տեսակը բերված են աղյուսակ 3-ում:

Մոտակա տարիների ընթացքում ձեռնարկության տեխնոլոգիական ավալների փոփոխություններ չեն սպասվում, ուստի աղյուսակ 3 հեռանկար սյունյակը չի լրացվում:

**3. ՄԹՆՈՒՈՐՏ ԱՐՏԱՆԵՏԿՈՂ ԱՂՏՈՏՈՂ ՆՅՈՒԹԵՐԻ
ԱՆՎԱՆԱՑԱՆԿԸ**

ԱՂՅՈՒՍԱԿ 1

Նյութի անվանումը	Սթն միանգամյա առավելագույն, մգ/մ ³	Նյութի արտանետումները տ/տարի
Կախված մասնիկներ (մոխիր)	0.5	0.100
Ածխածնի օքսիդ	5.0	3.163
Ազոտի օքսիդներ (երկօքսիդի հաշվարկով)	0.2	0.493

Գումարային հատկության նյութեր չկան:

**4. ԶԱՐԿԱՅԻՆ ԱՐՏԱՆԵՏՈՒՄՆԵՐ ՈՒՆԵՑՈՂ ԱՂՔՈՒՐՆԵՐԻ
ԹՎԱՐԿՈՒՄԸ ԵՎ ԲՆՈՒԹԱԳԻՐԸ**

ԱՂՅՈՒՍԱԿ 2.

Արտադրամասի (տեղամասի) և աղբյուրների անվանումները	Նյութի անվանումը	Նյութի զարկային արտանետումը գ/զարկ	Արտանետման պարբերական ուղյուղը, (անգամ/ տարի)	Արտանետման տևողությունը, վրկ	Չարկային արտանետումնե րի տարեկան քանակությունը, տոն.
1	2	3	4	5	6

Տեխնոլոգիական գործընթացից զարկային արտանետումներ չեն առաջանում, այդ պատճառով աղյուսակ 2-ը չի լրացվել:

5. ՍԹԱ ՆՈՐՄԱՏԻՎՆԵՐԻ ՀԱՇՎԱՐԿԻ ՀԱՍԱՐ ԱՐՏՈՏՈՂ ՆՅՈՒԹԵՐԻ ՊԱՐԱՄԵՏՐԵՐԸ

Աղյուսակ 3

Արտադրություն, արտադրամաս	Աղտոտող նյութերի առաջացման աղբյուրները	Աշխատատարում		Արտանետման աղբյուրների անվանումը		Աղբյուրների քանակը		Աղբյուրի կարգաթիվը			
		Անվանումը		Քանակը							
		ՆԿ	Հ	ՆԿ	Հ	ՆԿ	Հ	ՆԿ	Հ	ՆԿ	Հ
1	2	3	4	5	6	7	8	9	10	11	12
<i>Ռեստորանային սրահներ</i>	գազի կաթսաներ ջրատաքացուցիչ կաթսաներ	2		2500		խողովակ		1		1	
		4									
<i>խոհանոց</i>	մանղալներ	2		1800		խողովակ		1		2	

3-րդ աղյուսակի շարունակությունը

Աղբյուրի կարգաթիվը		Աղբյուրի բարձրությունը, մ		Տրամագիծը, մ		Գազաօդային խառնուրդի պարամետրերը արտանետման աղբյուրի ելքում					
						արագությունը մ/վրկ		ծավալը մ ³ /վրկ		ջերմաստիճանը	
ՆԿ	Հ	ՆԿ	Հ	ՆԿ	Հ	ՆԿ	Հ	ՆԿ	Հ	ՆԿ	Հ
11	12	13	14	15	16	17	18	19	20	21	22
1		6		0.150		27.0		0.48		100	
2		7		0.8		18.5		9.30		90	

3-րդ աղյուսակի շարունակությունը

Աղբյուրի կարգաթիվը		Կոորդինատները քարտեզում, մ				Գագերը մաքրող սարքերի անվանումը		Մաքրվող նյութերը		Մաքրման միջին շահագործման աստիճանը		
		կետային աղբյուրի, աղբյուրների խմբի կենտրոնի կամ գծային աղբ. 1-ին ծայրի		գծային աղբյուրի 2 -րդ ծայրի				Ապահովվածության գործակիցը %		Մաքրման առավելագույն չափը, %		
ՆԿ	Հ	X1	Y1	X2	Y2	ՆԿ	Հ	ՆԿ	Հ	ՆԿ	Հ	Հ
11	12	23	24	25	26	27		28	29	30	31	32
1		40	20	-	-							
2		45	35	-	-							

3-րդ աղյուսակի շարունակությունը

Աղբյուրի կարգաթիվը	Նյութի անվանումը	Աղտոտող նյութերի արտանետումները						ԱԹԱ հասնելու տարին
		ՆԿ			Հ (ՍԹԱ)			
		գ/վրկ	մգ/մ3	տ/տ	գ/վրկ	մգ/մ3	տ/տ	
1	Ածխածնի օքսիդ Ազոտի օքսիդներ	0.066	138.3	0.563	0.066	138.3	0.563	2016
		0.023	48.20	0.193	0.023	48.20	0.193	
2	Կախված մասնիկներ (մոխիր)	0.016	1.72	0.100	0.016	1.72	0.100	2016
	Ածխածնի օքսիդ	0.401	43.12	2.600	0.401	43.12	2.600	
	Ազոտի օքսիդներ	0.046	4.95	0.300	0.046	4.95	0.300	

ՆԿ՝ ներկա վիճակ, Հ՝ հեռանկար

Ս Խ Ե Մ Ա

Վնասակար նյութերի արտանետման աղբյուրների

«ԳՈՒՂ ԼՈՒՍԱԲԱՑ» ՄՊԸ

Մ 1 : 500

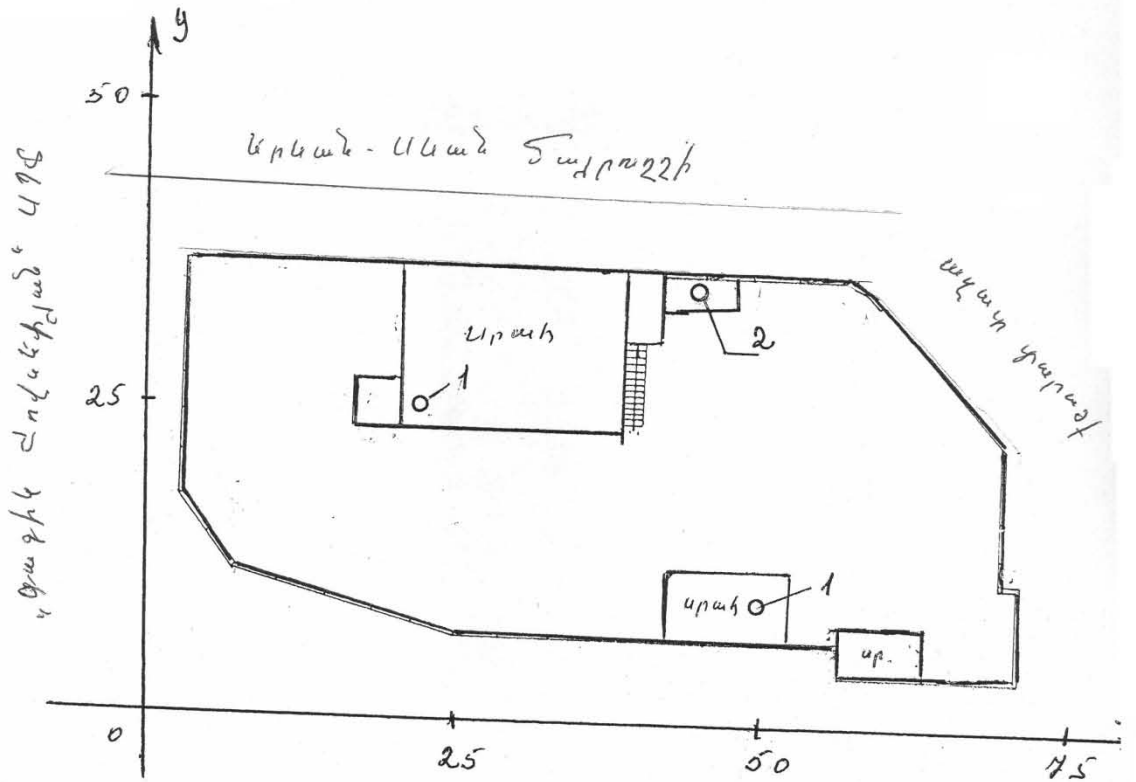

**6. ՍԹԱ ՆՈՐՄԱՏԻՎՆԵՐԻ /ԶԱՓԱՔԱՆԱԿԻ ՀԱՇՎԱՐԿԻ ՀԱՄԱՐ ԱՆՀՐԱԺԵՇՏ
ԵԼԱԿԵՏԱՅԻՆ ՏՎՅԱԼՆԵՐԸ**

Կատարվել է մթնոլորտն աղտոտող նյութերի աղբյուրների գույքագրում: Ըստ գույքագրման արդյունքի ՍԹԱ հաշվարկի ելակետային տվյալները կազմվել և հաշվարկվել են $\tilde{A} \tilde{N} \tilde{O}$ 17.2.3.02-78- ին համապատասխան և բերված են 3 աղյուսակում: Հաշվարկները կատարվել են «Տարբեր արտադրությունների կողմից մթնոլորտն աղտոտող նյութերի արտանետումների հաշվարկի մեթոդիկան» ժողովածուի հիման վրա:

Նստեցման անչափելի գործակիցն ընդունվել է՝ գազանման վնասակար նյութերի և մանր դիսպերսության փոշու համար, որոնց նստեցման կարգավորված արագությունը չի գերազանցում 3-5 սմ/վրկ՝ 1, խոշոր դիսպերսության փոշու համար մաքրման բացակայության դեպքում՝ 3, մաքրման դեպքում՝ 2:

7. ԿՆԱՍԱԿԱՐ ՆՅՈՒԹԵՐԻ ԱՐՏԱՆԵՏՈՒՄՆԵՐԻ ՑՐՄԱՆ ՀԱՇՎԱՐԿ

Մթնոլորտում վնասակար նյութերի ցրվածության հաշվարկները կատարելու համար ճշգրտված և ուղղված տվյալների հիման վրա կազմվել են ՍԹԱ հաշվարկի ելակետային տվյալները:

Վնասակար նյութերով մթնոլորտի աղտոտվածության հաշվարկը կատարվել է «Ռադուգա» մեքենայական ծրագրով, որը առաջարկված է օգտագործման նախկին ԽՍՀՄ Հիդրոմետ Պետական Վարչության կողմից:

Գետնամերձ խտությունների բաշխման որոշումը կատարվել է 1000 × 1000մ քառակուսում, 100մ քայլով:

ՕՂԵՐԵՎՈՒԹԱՔԱՆԱԿԱՆ ԲՆՈՒԹԱԳՐԵՐԸ ԵՎ ԳՈՐԾԱԿԻՑՆԵՐԸ ՈՐՈՆՔ ԲՆՈՐՈՇՈՒՄ ԵՆ ԲՆԱԿԵԼԻ ՏԱՐԱԾՔԻ ՄԹՆՈՒՈՐՏՈՒՄ ԿՆԱՍԱԿԱՐ ՆՅՈՒԹԵՐԻ ՑՐՄԱՆ ՊԱՅՄԱՆՆԵՐԸ

Ցրման պայմանները որոշող օդերևութաբանական բնութագրերը և գործակիցները ներկայացված են ստորև բերված աղյուսակում: Սահմանային թույլատրելի առավելագույն միանվագ կոնցենտրացիաները վերցված են ՀՀ կառավարության 2006թ. փետրվարի 2-ի N160-Ն որոշմամբ հաստատված ցանկից:

Աղյուսակ 4

ԲՆՈՒԹԱԳՐԵՐԻ ԱՆՎԱՆՈՒՄԸ	ԱՐԺԵՔԸ
Մթնոլորտի շերտադասավորությունից կախված գործակիցը, A	200
Տեղանքի ռելյեֆի գործակիցը	1.0
Տարվա ամենաշոգ ամսվա միջին ջերմաստիճանը T °C	25.6
Միջին տարեկան «քամիների վարդը» % -ով	
Հյուսիս	19
Հյուսիս-արևելք	40
Արևելք	13
Հարավ-արևելք	2
Հարավ	5
Հարավ-արևմուտք	8
Արևմուտք	6
Հյուսիս-արևմուտք	7
Քամու արագությունը, (բազմամյա տվյալների միջինը),որի գերազանցման կրկնությունը կազմում է 5% մ/վրկ	7 մ/վրկ

8. ՎՆԱՍԱԿԱՐ ՆՅՈՒԹԵՐԻ ՑՐՄԱՆ ՀԱՇՎԱՐԿԻ ՀԱԿԻՐՃ ԱՐԴՅՈՒՆՔՆԵՐԸ

Մթնոլորտում վնասակար նյութերի արտանետումների ցրման հաշվարկի արդյունքները ներկա վիճակի և հեռանկարի համար ցույց են տալիս, որ սահմանային թույլատրելի խտության գերազանցում չի դիտվում ոչ մի նյութի համար, այդ իսկ պատճառով վնասակար նյութերի համար սահմանված նորմատիվները առաջարկվում է ընդունել որպես ՍԹԱ :

Ձեռնարկության արտանետումները չեն գերազանցում այդ վնասակար նյութերի համար սահմանված չափանիշները, այդ պատճառով արտանետումների քանակն իջեցնող միջոցառումների պլան չի նախատեսվում:

Հաշվարկների վերլուծության հիման վրա առաջարկվում է բոլոր նյութերի համար նախատեսված արտանետումները ընդունել որպես սահմանային թույլատրելի. տես աղյուսակ 4.1, 5.

Ֆոնային աղտոտվածության տվյալները վերցվել են ՀՀ բնապահպանության նախարարության կայք էջից՝ ըստ բնակչության թվաքանակի կատարված հաշվարկի՝ փոշի - 0.2 մգ/մ³ (փոշու ֆոնի տվյալները ներկայացված է 0.5մգ/մ³ ՍԹԱ ունեցող չտարբերակված փոշիների՝ այսինքն կախված մասնիկների համար), ազոտի երկօքսիդ - 0.008 մգ/մ³, ածխածնի օքսիդ - 0.4 մգ/մ³,

9. ՄԹՆՈՒՈՐՏԻ ԱՍԵՆԱՍԵԾ ԱՂՏՈՏՈՒՄՆԵՐ ԱՌԱՋԱՑՆՈՂ ԱՂԲՅՈՒՐՆԵՐԻ ՑՈՒՑԱԿԸ

Աղյուսակ 4.1

Նյութի անվանումը	Առավելագույն գետնամերձ խտությունը մգ/մ ³		Աղբյուրի կարգաթիվը	Ներդրումը %		Արտադրամաս, տեղամաս
	առանց ֆոնի	ֆոնով		առանց ֆոնի	ֆոնով	
1	2	3	4	5	6	7
<u>Կախված մասնիկներ</u> (մոխիր)	0,007	0.206	2	100	2.77	Մանղալ
Ածխածնի օքսիդ	0.076	0,476	2	69.10	11.07	-//-
Ազոտի օքսիդներ (երկօքսիդի հաշվարկով)	0,015	0,023	2	95.08	62.30	-//-

Ձեռնարկության արտանետումները տվյալ տեղանքի ֆոնային աղտոտվածության հետ չեն գերազանցում այդ վնասակար նյութերի համար սահմանված չափանիշները, այդ պատճառով արտանետումների քանակն իջեցնող միջոցառումների պլան չի նախատեսվում: Աղտոտող նյութերի գետնամերձ խտությունները չեն գերազանցում համապատասխան նյութերի ՍԹԽ

10. ՍԹԱ ՆՈՐՄԱՏԻՎՆԵՐ ՀԱՄՆԵՆՈՒ ՄԻՋՈՑԱՌՈՒՄՆԵՐԻ ԾՐԱԳԻՐ

ԱՐՅՈՒՄԱԿ 5.

N N ը / կ	Միջոցառման անվանումը և աղտոտման աղբյուրի համարը	Իրականաց- ման ժամկետը	Վնասակար նյութի (նյութեր) արտանետումը մինչև միջոցառումը		Վնասակար նյութի (նյութեր) արտանետումը իրականացնելուց հետո	
			գ/վրկ	տ/տարի	գ/վրկ	տ/տարի

ԿԱՆՎԱԾ ՄԱՍՆԻՎՆԵՐ (մոխիր)

<i>1</i>	<i>2</i>	<i>2016</i>	<i>0.016</i>	<i>0.100</i>	<i>0.016</i>	<i>0.100</i>
----------	----------	-------------	--------------	--------------	--------------	--------------

ԱԾԽԱԾՆԻ ՕՔՍԻՂ

1	1	2016	0.066	0.563	0.066	0.563
2	2	2016	0.401	2.600	0.401	2.600
	<i>ընդամենը</i>	<i>2016</i>	<i>0.467</i>	<i>3.163</i>	<i>0.467</i>	<i>3.163</i>

ԱԶՈՏԻ ՕՔՍԻՂՆԵՐ
(երկօքսիդի հաշվարկով)

1	1	2016	0.023	0.193	0.023	0.193
2	2	2016	0.046	0.300	0.046	0.300
	<i>ընդամենը</i>	<i>2016</i>	<i>0.069</i>	<i>0.493</i>	<i>0.069</i>	<i>0.493</i>

Քանի որ արտանետումները չեն առաջացնում գերնորմատիվային աղտոտվածություն, չի նախատեսվում արտանետումների նվազեցմանն ուղղված միջոցառումներ, աղյուսակ 5-ը լրացվում է համաձայն փաստացի չափաքանակների, որոնք առաջարկվում են որպես ՍԹԱ նորմատիվներ:

**11. ԱՆՇԱՐԺ ԱՂԲՅՈՒՐՆԵՐԻՑ ԱՂՏՈՏՈՂ ՆՅՈՒԹԵՐ ՄԹՆՈՒՈՐՏ
ԱՐՏԱՆԵՏԵԼՈՒ «ԳՈՒԴ ԼՈՒՍԱԲԱՑ» ՍՊԸ
ՆՈՐՄԱՏԻՎՆԵՐ /ԶԱՓԱՔԱՆԱԿՆԵՐ**

ԱՂՅՈՒՍԱԿ 6.

Աղտոտող նյութը	Ընդհանուր արտանետումները	
	գ/վրկ	տ/տարի
Կախված մասնիկներ (մոխիր)	0.016	0.100
Ածխածնի օքսիդ	0.506	3.163
Ազոտի օքսիդներ (երկօքսիդի հաշվարկով)	0.069	0.493

12 ԱՆՔԱՐԵՆՊԱՍՏ ԿԼԻՄԱՅԱԿԱՆ ՊԱՅՄԱՆՆԵՐԻ ԺԱՄԱՆԱԿ
ԱՐՏԱՆԵՏՈՒՄՆԵՐԻ ԿԱՐԳԱՎՈՐՄԱՆ ՄԻՋՈՑԱՌՈՒՄՆԵՐ

Անբարենպաստ եղանակի դեպքում արտանետումների կարգավորման միջոցառումները կրում են կազմակերպչական-տեխնիկական բնույթ և գործնականորեն ընդգրկում են վնասակար նյութերի արտանետումների բոլոր աղբյուրները:

1. Թույլ չտալ սարքավորման գերբեռնված աշխատանք
2. Խստորեն հետևել տեխնոլոգիայի ընթացակարգին
3. Չբեռնավորել և չդատարկել լուծիչներ և հեշտ բոցավառվող բռնկվող նյութեր
4. Վնասակար նյութերի արտանետումների քանակի մեծացման դեպքում հարկ է անմիջապես դանդաղեցնել կամ ժամանակավորապես դադարեցնել տվյալ սարքավորման աշխատանքը:

13. ՄԻՋՈՑԱՌՈՒՄՆԵՐ, ՈՐՈՆՔ ՆԱԽԱՏԵՍԿՈՒՄ ԵՎ ԻՐԱԿԱՆԱՑԿՈՒՄ ԵՆ ԱՐՏԱՆԵՏՈՒՄՆԵՐԻ ՎԵՐԱՀՍԿՄԱՆ ԵՎ ՍԹԱ ԿԱՏԱՐՄԱՆ ՆՊԱՏԱԿՈՎ

Քանի որ ՍԹԱ կատարման համար պատասխանատու է ձեռնարկությունը, արտանետումներին հետևում և ստուգում է բնության պահպանության համար պատասխանատու անձը:

Վնասակար նյութերի արտանետումների քանակը որոշվում է այդ վնասակար նյութերի խտությունների և գազերի օդային խառնուրդների ծավալների ուղղակի չափման մեթոդներով: Ուղղակի չափման մեթոդների անհնարինության դեպքում թույլատրվում է տեսական հաշվարկի մեթոդը: Տվյալ դեպքում օգտագործվել է տեսական հաշվարկի մեթոդը:

Անբարենպաստ կլիմայական պայմանների ժամանակ, բնակչության առողջության համար վնասաբեր մթնոլորտի աղտոտման ընթացքում ձեռնարկությունը պարտավոր է վնասակար նյութերի արտանետումները իջեցնել ընդհուպ մինչև աշխատանքի դադարեցումը:

Եթե վթարի արդյունքում ՍԹԱ -ի նորմատիվը գերազանցվում է, ձեռնարկությունը պարտավոր է այդ մասին հայտնել մթնոլորտի պահպանությունը վերահսկող մարմնին և անհապաղ միջոցներ ձեռնարկել վնասակար նյութերի արտանետումները սահմանափակելու ուղղությամբ, ինչպես նաև «ՀՀ ԱՆ ՊՀՀ տեսչություն» տեղեկատվություն հաղորդել վթարի և ձեռնարկված միջոցառումների մասին:

«ԳՈՒՂ ԼՈՒՍԱԲԱՑ» ՍՊԸ ՕՊՕ-ի ՀԱՇՎԱՐԿԸ

Սահմանային թույլատրելի արտանետումների նորմատիվները սահմանվում են այն արտանետման աղբյուրների կամ դրանց խմբերի համար, որոնց արտանետումների առավելագույն նախագծային ցուցանիշների հիման վրա հաշվարկված օդի պահանջվող օգտագործումը մեկ տարում գերազանցում է երկու միլիարդ խորանարդ մետր չափանիշը կամ վայրկյանում գերազանցում է երկու հազար խորանարդ մետր չափանիշը:

Այն կազմակերպությունները, որոնք ունեն մթնոլորտային արտանետումների անշարժ աղբյուրներ, և նրանց նախագծային առավելագույն արտանետումները պետք է բավարարեն հետևյալ պայմանը՝

$$\text{ՕՊՕ տարեկան} = \sum \frac{n U_i}{i U_{\text{թ}} i} > 2 \text{ մլրդ խոր. մ/տարի, որտեղ՝}$$

ՕՊՕ տարեկան-ը օդի պահանջվող օգտագործումն է՝ տարեկան կտրվածքով,
 - U_i -ն i -րդ նյութի տարեկան առավելագույն արտանետումն է՝ ըստ Հայաստանի Հանրապետության բնապահպանության նախարարության կողմից հաստատված սահմանային թույլատրելի արտանետումների նորմատիվների նախագծի կամ տեխնոլոգիական ռեգլամենտի՝ մգ/տարի,

- $U_{\text{թ}}$ -ն i -րդ նյութի միջին օրական սահմանային թույլատրելի խտությունն է՝ մգ/խոր. մ:

ՕՊՕ-ն հաշվարկվել է՝

- **Կախված մասնիկների** համար՝ ՍԹԽ-ի միջին օրեկա 0.15մգ/մ³, իսկ տվյալ նյութի առավելագույն արտանետումը կազմում է **0.100**տ/տարի:

- **Ածխածնի օքսիդի** համար՝ ՍԹԽ-ի միջին օրեկա 3 մգ/մ³, իսկ տվյալ նյութի առավելագույն արտանետումը կազմում է **3.163** տ/տարի:

- **Ազոտի օքսիդների** (երկօքսիդի հաշվարկով) համար՝ ՍԹԽ-ի միջին օրեկանը 0.04 մգ/մ³, իսկ տվյալ նյութի առավելագույն արտանետումը կազմում է **0.493** տ/տարի:

$$\text{ՕՊՕ} = (0.100 \times 10^9) : 0.15 + (3.163 \times 10^9) : 3 + (0.493 \times 10^9) : 0.04 = 14.045 \text{մլրդմ}^3/\text{տարի}$$

ՕՊՕ-ն գերազանցում է 2 մլրդ/մ³ շեմը (**14.045**մլրդմ³/տարի), ապա ընկերությունը պետք է մշակի սահմանային թույլատրելի արտանետումների նորմատիվներ՝ արտանետման աղբյուրների կամ դրանց խմբերի համար:

**«ԳՈՒԴ ԼՈՒՍԱԲԱՑ» ՍՊԸ գործունեությունից արտանետումների
հետևանքով շրջակա միջավայրին հասցվելիք
Վնասի մեծության հաշվարկ**

Համաձայն «Մթնոլորտային օդի պահպանության մասին» օրենքի, բնությանը հասցված վնասի հատուցման հաշվարկը կատարվում է համաձայն «Մթնոլորտի վրա տնտեսական գործունեության հետևանքով առաջացած ազդեցության գնահատման կարգի», հաստատված 21.01.2005թ. թիվ N 91-Ն ՀՀ Կառավարության որոշմամբ,

«ԳՈՒԴ ԼՈՒՍԱԲԱՑ» ՍՊԸ կողմից հասցված վնասի մեծության հաշվարկը կատարվում է հետևյալ բանաձևով`

1. Ածխածնի օքսիդի համար`

$$U_1 = \zeta q \cdot \Phi g \cdot \sum P_1 \cdot V_1$$

որտեղ`

ζq - աղտոտող աղբյուրի շրջապատի գործակիցն է` - 4

Φg - փոխանցման գործակիցն է` - 1000 դրամ

V_1 - նյութի համեմատական վնասակարության մեծությունն է` - ածխածնի օքսիդ - 1

P_1 - տվյալ նյութի արտանետումների քանակի հետ կապված գործակիցն է, որը հաշվում են հետևյալ բանաձևով`

$$P_1 = q \cdot / 3S_{ա_2} - 2U_{թԱ} /$$

որտեղ`

q - անշարժ աղբյուրների համար – 1

$S_{ա}$ - տվյալ նյութի արտանետման քանակն է` ածխածնի օքսիդի համար - **3.163տ/տարի**

$$P_1 = 1 \cdot / 3 \cdot 3.163 - 2 \cdot 0 / = 9.5$$

Համաձայն վերոնշյալի, վնասի մեծությունը ածխածնի օքսիդի համար կկազմի`

$$U_1 = 4 \cdot 1000 \cdot 9.5 \cdot 1 = 38000 \text{դրամ}$$

2. Ազոտի օքսիդի համար

$$U_2 = \zeta q \cdot \Phi g \cdot \sum P_2 \cdot V_2$$

որտեղ`

ζq - աղտոտող աղբյուրի շրջապատի գործակիցն է` - 4

Φg - փոխանցման գործակիցն է` - 1000 դրամ

V_2 - նյութի համեմատական վնասակարության մեծությունն է` - ազոտի օքսիդ - 12,5

P_2 - տվյալ նյութի արտանետումների քանակի հետ կապված գործակիցն է, որը հաշվում են հետևյալ բանաձևով`

$$P_2 = q \cdot / 3S_{ա_2} - 2U_{թԱ} /$$

որտեղ՝

q - անշարժ աղբյուրների համար – 1

Sa - տվյալ նյութի արտանետման քանակն է՝ ազոտի օքսիդի համար – 0.493տ./տարի

$$P_2 = 1 \cdot / 3 \cdot 0.493 - 2 \cdot 0 / = 1.48$$

Համաձայն վերոնշվածի, ազոտի օքսիդի վնասի հատուցումը կկազմի՝

$$\underline{U_2 = 4 \cdot 1000 \cdot 1.48 \cdot 12.5 = 74000 \text{դրամ}}$$

$$U = U_1 + U_2 = 38000 + 93000 = 112000 \text{դրամ}$$

Ընդհանենը վնասի մեծությունը կազմում է 112000դրամ

- **Կախված մասնիկների (մոխիր),** մթնոլորտ արտանետվող նյութերի համեմատական վնասակարությունն արտահայտող մեծությունը բացակայում է այտ պատճառով տվյալ նյութը չեն ընդգրկվել հաշվարկում:

ՌԵԼԻԵՖԻ ԳՈՐԾԱԿՑԻ ՀԱՇՎԱՐԿԸ

«ԳՈՒՂ ԼՈՒՍԱԲԱՑ» ՍՊԸ

Տեղանքի ռելիեֆի գործակցի հաշվարկը տրվում է՝

$$\eta = 1 + \Phi (\eta_{\text{մ}} - 1) \text{ բանաձևով}$$

η – չափողականությունն չունեցող, տեղանքի ազդեցությունը հաշվառող գործակիցն է: Հարթ կամ թույլ անկում ունեցող տարածքների համար, երբ 1կմ. վրա անկումը չի գերազանցում 50մ: η գործակիցը կարելի է ընդունել միավորին հավասար $\eta = 1$ (ՕՆԴ - 86 էջ 5):

Ձեռնարկությունը գտնվում է հարթ տարածքի վրա, աղբյուրի ամենաբարձ խողովակը 7 մ է: Մինչև 1կմ հեռավորության վրա ΔH -ը չի գերազանցում 50մ, ուստի՝

$$\eta = 1$$



ՀՀ ԱՐՏԱԿԱՐԳ ԻՐԱՎԻՃԱԿՆԵՐԻ ՆԱԽԱՐԱՐՈՒԹՅՈՒՆ
 «ՀԱՅԱՍՏԱՆԻ ՀԻՊՈՏՊԵՐԵՎՈՒԹԱԲԱՆՈՒԹՅԱՆ ԵՎ ՄՈՆԻՏՈՐԻՆԳԻ
 ՊԵՏԱԿԱՆ ԾԱՌԱՅՈՒԹՅՈՒՆ» ՊՈԱԿ
 Տ Ն Օ Ր Ե Ն
 MINISTRY OF EMERGENCY SITUATIONS OF THE REPUBLIC OF ARMENIA
 "ARMENIAN STATE HYDROMETEOROLOGICAL AND
 MONITORING SERVICE" SNCO
 DIRECTOR

N 08 - 366

15.06.2016թ.

«Գոլդ Լուսաբաց» ՍՊԸ
 Տնօրեն՝ Վ.Հովսեփյանին

Համաձայն Ձեր գրության ներկայացնում եմ ՀՀ Կոտայքի մարզի կլիմայական բնութագրերը՝

Օդի միջին տարեկան ջերմաստիճանը,	3.5°C
Ամենացուրտ ամսվա միջին ջերմաստիճանը	- 5.2°C
Ամենատաք ամսվա միջին ջերմաստիճանը	25.6°C

Քամու ուղղությունների և անդորրի տարեկան կրկնելիությունը (%)

Հս	ՀՍ Արլ	Արլ	Հվ Արլ	Հվ	Հվ Արմ	Արմ	Հս Արմ	Անդորր
19	40	13	2	5	8	6	7	52



Լ. Վարդանյան
 Լ. Վարդանյան

Ձ. Պետրոսյան
 536021

0002 ք.Երևան Լեոյի փող. 54
 54 Leo str. Yerevan Armenia 0002
 E-mail armstate @ meteo.am

Tel. (37 410) 53 03 16
 Ֆաքս.Fax (37 410) 53 29 52

ՀՀ ԲՆԱՊԱՀՊԱՆՈՒԹՅԱՆ ՆԱԽԱՐԱՐՈՒԹՅՈՒՆ

«ՇՐՋԱԿԱ ՄԻՋԱՎԱՅՐԻ ՎՐԱ ՆԵՐԳՈՐԾՈՒԹՅԱՆ ՍՈՆԻՏՈՐԻՆԳԻ ԿԵՆՏՐՈՆ»

ՀԱՅԷԿՈՍՈՆԻՏՈՐԻՆԳ

**ՀՀ ԲՆԱԿԱՎԱՅՐԵՐԻ ՄԹՆՈԼՈՐՏԱՅԻՆ ՕՐՆ
ԱՂՏՈՏՈՂ ՆՅՈՒԹԵՐԻ ՖՈՆԱՅԻՆ ԿՈՆՑԵՆՏՐԱՅԻՆՆԵՐ**

**Մթնոլորտն աղտոտող որոշ նյութերի ֆոնային կոնցենտրացիաները՝
հաշվարկված ըստ բնակավայրերի ազգաբնակչության**

ՀՀ բնակավայրերի (բացառությամբ Երևան, Վանաձոր, Արարատ և Հրազդան քաղաքների)

մթնոլորտային օդն աղտոտող նյութերի ֆոնային կոնցենտրացիաները որոշվում են
ըստ հետևյալ աղյուսակի՝ ելնելով տվյալ բնակավայրի ազգաբնակչության քանակից:

Բնակչության քանակը (հազ.)	Որոշված նյութերի ֆոնային կոնցենտրացիաները (մգ/մ ³)			
	Փոշի	Ծծմբի երկօքսիդ	Ազոտի երկօքսիդ	Ածխածնի օքսիդ
50 - 125	0,4	0,05	0,03	1,5
10 - 50	0,3	0,05	0,015	0,8
< 10	0,2	0,02	0,008	0,4

ՀՀ բնակավայրերի ազգաբնակչության քանակը ընդունված է համարել Հայաստանի
հանրապետության ազգային վիճակագրական ծառայության ,Հայաստանի հանրապետության
մշտական բնակչության թվաքանակը 2010 թվականի հոկտեմբերի 1-ի դրությամբ
վիճակագրական տեղեկագրում բերված տվյալները:

ՕԳՏԱԳՈՐԾՎԱԾ ԳՐԱԿԱՆՈՒԹՅՈՒՆ

1. ГОСТ 17.2. 3. 02 - 78 “Охрана природы. Атмосфера. Правила установления допустимых выбросов вредных веществ промышленными предприятиями”.
2. Сборник методик по расчету выбросов в атмосферу загрязняющих веществ различными производствами . Ленинград Гидрометеиздат -1986г.
3. Временная инструкция о порядке проведения работ по установлению нормативов допустимых выбросов вредных веществ в атмосферу для отдельно нормируемых предприятий промышленности, ОНД-86.
4. ՀՀ կառավարության 27.12.2012թ. “Մթնոլորտային օդն աղտոտող նյութերի սահմանային թույլատրելի արտանետումների նորմատիվների մշակման ու հաստատման կարգը սահմանելու եվ Հայաստանի Հանրապետության կառավարության 1999 թվականի մարտի 30-ի N 192 և 2008 թվականի օգոստոսի 21-ի N 953-Ն որոշումներն ուժը կորցրած ճանաչելու մասին” թիվ 1673-Ն որոշումը:
5. ՀՀ կառավարության 21.01.2005թ. թիվ N 91-Ն որոշմամբ. «Մթնոլորտի վրա տնտեսական գործունեության հետևանքով առաջացած ազդեցության գնահատման կարգի»:



34 Ն/ 141

«29» 06 2016թ.

<<РАДУГА>>

2016.6.29

ИСХОДНЫЕ ДАННЫЕ

Управляющие параметры расчета и характеристики
объекта

Объект: ООО "ГОЛД ЛУСАБАЦ"

Таблица 1

: Число источников	:	2	:
: Число рассматриваемых вредных веществ	:	3	:
: Географическая широта местности (град.)	:	40	:
: Температура	:	25.6	:
: Районный коэффициент	:	200	:
: Шаг перебора направления ветра	:	10	:
: Характеристика перебора направления ветра	:	автоматный	:
: Скорость ветра	:	7	:
: Число вкладов	:		:
: Число максимальных концентраций	:		:
: Угол	:	90	:
: Число групп суммирования	:	0	:
: Константа целесообразности проведения расчета	:	0.1	:



Տնօրեն

Կատարող

Հ.Գասպարյան

Է.Մելիքյան

<<РАДУГА>>

2016.6.29

ВЕЛИЧИНЫ ФОНОВЫХ КОНЦЕНТРАЦИЙ

Объект: ООО "ГОЛД ЛУСАБАЦ"

Вещество: Взвешенные вещества Таблица 06 Страница 1

: КОД :КОординАТЫ ПОСТА : Ф О Н О В Ы Е К О Н Ц Е Н Т Р А Ц И И : ЕДИНИЦЫ :
: ВЕЩЕ-: В ОСНОВНОЙ СИС- :-----: ИЗМЕРЕНИЯ :
: СТВА : ТЕМЕ КоординАТ : ШТИЛЬ :НАПРАВЛЕНИЕ ВЕТРА ПРИ СКОРОСТИ (2<U<U*)М/С : ФОНОВОЙ :
: : : (U НЕ БОЛЕЕ:-----: КОНЦЕНТРАЦИИ:
: : : 2М/С) :С(320-40) :В(50-130) :Ю(140-220) :З(230-310) : :

: КВ : Х(М) : Y(М) : Сф(0) : Сф(С) : Сф(В) : Сф(Ю) : Сф(З) :Ед.измерения:

980 0 0 0.4000 0.400000 0.400000 0.400000 0.400000 Доли ПДК

Вещество: Оксид углерода Таблица 06 Страница 1

: КОД :КОординАТЫ ПОСТА : Ф О Н О В Ы Е К О Н Ц Е Н Т Р А Ц И И : ЕДИНИЦЫ :
: ВЕЩЕ-: В ОСНОВНОЙ СИС- :-----: ИЗМЕРЕНИЯ :
: СТВА : ТЕМЕ КоординАТ : ШТИЛЬ :НАПРАВЛЕНИЕ ВЕТРА ПРИ СКОРОСТИ (2<U<U*)М/С : ФОНОВОЙ :
: : : (U НЕ БОЛЕЕ:-----: КОНЦЕНТРАЦИИ:
: : : 2М/С) :С(320-40) :В(50-130) :Ю(140-220) :З(230-310) : :

: КВ : Х(М) : Y(М) : Сф(0) : Сф(С) : Сф(В) : Сф(Ю) : Сф(З) :Ед.измерения:

322 0 0 0.0800 0.080000 0.080000 0.080000 0.080000 Доли ПДК

Вещество: Окислы азота(в пер.на двуокись) Таблица 06 Страница 1

: КОД :КОординАТЫ ПОСТА : Ф О Н О В Ы Е К О Н Ц Е Н Т Р А Ц И И : ЕДИНИЦЫ :
: ВЕЩЕ-: В ОСНОВНОЙ СИС- :-----: ИЗМЕРЕНИЯ :
: СТВА : ТЕМЕ КоординАТ : ШТИЛЬ :НАПРАВЛЕНИЕ ВЕТРА ПРИ СКОРОСТИ (2<U<U*)М/С : ФОНОВОЙ :
: : : (U НЕ БОЛЕЕ:-----: КОНЦЕНТРАЦИИ:
: : : 2М/С) :С(320-40) :В(50-130) :Ю(140-220) :З(230-310) : :

: КВ : Х(М) : Y(М) : Сф(0) : Сф(С) : Сф(В) : Сф(Ю) : Сф(З) :Ед.измерения:

200 0 0 0.0400 0.040000 0.040000 0.040000 0.040000 Доли ПДК

<<РАДУГА>>

2016.6.29

ПАРАМЕТРЫ ИСТОЧНИКОВ

Объект: ООО "ГОЛД ЛУСАБАЦ"

ТАБЛИЦА 7 СТРАНИЦА 1

КОД	ВЫСОТА	ТОЧЕЧНОГО	ДИАМЕТР	ПАРАМЕТРЫ ГАЗОВОЗДУШНОЙ СМЕСИ	К О О Р Д И Н А Т Ы				УГОЛ МЕЖДУ	ОСЬЮ ОХ И	УЧЕТ
		ИЛИ ПЛОС-		ТОЧЕЧНОГО, НАЧАЛО	ТОЧЕЧНОГО, КОНЕЦ	ЛИНЕЙНОГО	ЛИНИИ ЦЕНТРА	НА СЕВЕР	НАПРАВЛЕНИЯ	РЕЛЬЕФА	
Н ИСТ.	Н (М)	Д	W (М/С)	V (М, КУБ/С)	T (ГРАД.С)	X1 (М)	Y1 (М)	X2 (М)	Y2 (М)	С (ГРАД)	РН
1	6.0	0.15	27.0000	0.4771	100.0	40	20	-	-	90	1.00
2	7.0	0.80	18.5000	9.2991	90.0	45	35	-	-	90	1.00

<<РАДУГА>>

2016.6.29

ХАРАКТЕРИСТИКА ВЫБРОСОВ

ОБЪЕКТ: ООО "ГОЛД ЛУСАБАЦ"

ТАБЛИЦА 8 СТРАНИЦА 1

: КОД ВЕЩ-ВА: НАИМЕНОВАНИЕ (ШИФР) ВЕЩ-ВА: ПДК (КГ/М, КУБ) : КОЕФ. ОСЕДАНИЯ : ЧИСЛО ИСТОЧНИКОВ :
:-----

: 980 Взвешенные вещества 0.500000 2.5 1 :
:
:-----

: Н ИСТ:МОЩ(Г/С) : Н ИСТ:МОЩ(Г/С) : Н ИСТ:МОЩ(Г/С) : Н ИСТ:МОЩ(Г/С) : Н ИСТ:МОЩ(Г/С) : Н ИСТ:МОЩ(Г/С) : Н ИСТ:МОЩ(Г/С) : Н ИСТ:МОЩ(Г/С) :
:-----

2 0.0160
:-----

: КОД ВЕЩ-ВА: НАИМЕНОВАНИЕ (ШИФР) ВЕЩ-ВА: ПДК (КГ/М, КУБ) : КОЕФ. ОСЕДАНИЯ : ЧИСЛО ИСТОЧНИКОВ :
:-----

: 322 Оксид углерода 5.000000 1.0 2 :
:
:-----

: Н ИСТ:МОЩ(Г/С) : Н ИСТ:МОЩ(Г/С) : Н ИСТ:МОЩ(Г/С) : Н ИСТ:МОЩ(Г/С) : Н ИСТ:МОЩ(Г/С) : Н ИСТ:МОЩ(Г/С) : Н ИСТ:МОЩ(Г/С) : Н ИСТ:МОЩ(Г/С) :
:-----

1 0.0660 2 0.4010
:-----

: КОД ВЕЩ-ВА: НАИМЕНОВАНИЕ (ШИФР) ВЕЩ-ВА: ПДК (КГ/М, КУБ) : КОЕФ. ОСЕДАНИЯ : ЧИСЛО ИСТОЧНИКОВ :
:-----

: 200 Окислы азота (в пер.на дву окись) 0.200000 1.0 2 :
:
:-----

: Н ИСТ:МОЩ(Г/С) : Н ИСТ:МОЩ(Г/С) : Н ИСТ:МОЩ(Г/С) : Н ИСТ:МОЩ(Г/С) : Н ИСТ:МОЩ(Г/С) : Н ИСТ:МОЩ(Г/С) : Н ИСТ:МОЩ(Г/С) : Н ИСТ:МОЩ(Г/С) :
:-----

1 0.0230 2 0.0460
:-----

<<РАДУГА>>

2016.6.29

РЕЗУЛЬТАТЫ РАСЧЕТА

Объект: ООО "ГОЛД ЛУСАБАЦ"

Распределение максимальных наземных концентраций (без фона)

Взвешенные вещества

Таблица 9 Страница 2

A=200 ТВ= 25.6 град.С U*= 7 m/s
выбор шага направления ветра = 10 град.
отображение рельефа каждому источнику

: КОД ВЕЩЕСТВА	:	980	:
: НАИМЕНОВАНИЕ (ШИФР) ВЕЩЕСТВА	:	Взвешенные вещества	:
: ПРЕДЕЛЬНО ДОПУСТ. КОНЦЕНТР. (МГ/М, КУБ)	:	0.5000	:
: КОЭФФИЦИЕНТ ОСЕДАНИЯ ВЕЩЕСТВА	:	2.5	:
: ФОНОВАЯ КОНЦЕНТРАЦИЯ	:	НЕ УЧИТЫВАЕТСЯ	:

характеристика выбрасываемых веществ

КОД	ВЫСОТА	ДИА-	ПАРАМЕТРЫ ГАЗОВОЗДУШ. СМЕСИ:	К О О Р Д И Н А Т Ы				У	КОЭФ.	ОПАСНАЯ	МОЩНОСТЬ	МАКСИ-	РАССТО-		
ИСТОЧ-	ВЫБРО-	МЕТР:		Г	РЕЛЬ-	СКОРОСТЬ	ВЫБРОСА	МАЛЬНАЯ	ЯНИЕ						
НИКА	СА	:	ОБЪЕМ	ТЕМПЕРА-	СКО-	ТОЧЕЧНОГО, НАЧА-	КОНЦА ЛИНЕЙНОГО:	О	ЕФА	ВЕТРА	:	КОНЦЕНТР:	ОТ		
:	:	:	:	ТУРА	РОСТЬ:	ЛА ЛИНЕЙН, ИЛИ	ИЛИ ДЛИНА И ШИ-	Л	:	:	:	В ДОЛЯХ	ИСТОЧ-		
:	:	:	:	:	:	ЦЕНТРА ПЛОСКОСТ:	РИНА ПЛОСКОСТН.:	:	:	:	:	ПДК	НИКА		
:	:	:	:	:	:	:	:	:	:	:	:	:	:		
NN	H(M)	D(M)	V(M.KUB/S)	T(LAIP C)	W(M/S)	X1(M)	Y1(M)	X2(M)	Y2(M)	S	PN	UM(M/S)	M1(g/s)	CM	XM(m)
2	7.0	0.80	9.2991	90.0	18.50	45	35	-	-	90	1.00	6.1	0.01600	0.01247	116.1

Средневзвешенная скорость ветра 6.066 м/с
Сумма максимальных концентраций (доли ПДК) по ОНД-86 Q= 0.0124695
Расчет проводить нецелесообразно так, как Q<0.1

<<РАДУГА>>

2016.6.29

РЕЗУЛЬТАТЫ РАСЧЕТА

Объект: ООО "ГОЛД ЛУСАБАЦ"

Распределение максимальных наземных
концентраций (без фона)

		Оксид углерода											Таблица 9 Страница 3			
A=200 ТВ= 25.6 град.С U*= 7 m/s		: КОД ВЕЩЕСТВА :											: 322 :			
выбор шага направления ветра = 10 град.		: НАИМЕНОВАНИЕ (ШИФР) ВЕЩЕСТВА :											: Оксид углерода :			
отображение рельефа каждому источнику		: ПРЕДЕЛЬНО ДОПУСТ. КОНЦЕНТР. (МГ/М, КУБ) :											: 5.0000 :			
характеристика выбрасываемых веществ		: КОЭФФИЦИЕНТ ОСЕДАНИЯ ВЕЩЕСТВА :											: 1.0 :			
		: ФОНОВАЯ КОНЦЕНТРАЦИЯ :											: НЕ УЧИТЫВАЕТСЯ :			
: КОД : ВЫСОТА : ДИА- : ПАРАМЕТРЫ ГАЗОВОЗДУШ. СМЕСИ :		: К О О Р Д И Н А Т Ы :											: У : КОЭФ. : ОПАСНАЯ :		: МОЩНОСТЬ : МАКСИ- : РАССТО- :	
: ИСТОЧ- : ВЫБРО- : МЕТР :		: Г : РЕЛЬ- : СКОРОСТЬ :											: ВЫБРОСА : МАЛЬНАЯ : ЯНИЕ :			
: НИКА : СА :		: ОБЪЕМ : ТЕМПЕРА- : СКО- : ТОЧЕЧНОГО, НАЧА- : КОНЦА ЛИНЕЙНОГО : О : ЕФА : ВЕТРА :											: КОНЦЕНТР : ОТ :			
: :		: ТУРА : РОСТЪ : ЛА ЛИНЕЙН, ИЛИ : ИЛИ ДЛИНА И ШИ- : Л :											: В ДОЛЯХ : ИСТОЧ- :			
: :		: : : ЦЕНТРА ПЛОСКОСТ : РИНА ПЛОСКОСТН. :											: ПДК : НИКА :			
: NN : H(M) : D(M) : V(M.KUB/S) : T(LAIR C) : W(M/S) :		: X1(M) : Y1(M) : X2(M) : Y2(M) : S : PN : UM(M/S) :											: M1(g/s) : CM : XM(m) :			
: 1 : 6.0 : 0.15 : 0.4771 : 100.0 : 27.00 :		: 40 : 20 : - : - : 90 : 1.00 : 1.2 : 0.06600 : 0.01225 : 68.6 :														
: 2 : 7.0 : 0.80 : 9.2991 : 90.0 : 18.50 :		: 45 : 35 : - : - : 90 : 1.00 : 6.1 : 0.40100 : 0.01250 : 185.7 :														

Средневзвешенная скорость ветра 3.645 м/с
 Сумма максимальных концентраций (доли ПДК) по ОНД-86 Q= 0.0247494
 Расчет проводить нецелесообразно так, как Q<0.1

<<РАДУГА>>

2016.6.29

РЕЗУЛЬТАТЫ РАСЧЕТА

Объект: ООО "ГОЛД ЛУСАБАЦ"

Распределение максимальных наземных
концентраций (без фона)

Окислы азота (в пер.на двуокись)

Таблица 9 Страница 4

A=200 ТВ= 25.6 град.С U*= 7 м/с
выбор шага направления ветра = 10 град.
отображение рельефа каждому источнику

: КОД ВЕЩЕСТВА	:	200	:
: НАИМЕНОВАНИЕ (ШИФР) ВЕЩЕСТВА	:	Окислы азота (в пер.на двуокси:	:
: ПРЕДЕЛЬНО ДОПУСТ. КОНЦЕНТР. (МГ/М, КУБ)	:	0.2000	:
: КОЭФИЦИЕНТ ОСЕДАНИЯ ВЕЩЕСТВА	:	1.0	:
: ФОНОВАЯ КОНЦЕНТРАЦИЯ	:	НЕ УЧИТЫВАЕТСЯ	:

характеристика выбрасываемых веществ

: КОД	: ВЫСОТА	: ДИА-	: ПАРАМЕТРЫ ГАЗОВОЗДУШ. СМЕСИ:	К О О Р Д И Н А Т Ы							: У	: КОЭФ.:	: ОПАСНАЯ	: МОЩНОСТЬ	: МАКСИ-	: РАССТО-
: ИСТОЧ-	: ВЫБРО-	: МЕТР:	: ОБЪЕМ	: ТЕМПЕРА-	: СКО-	: ТОЧЕЧНОГО, НАЧА-	: КОНЦА ЛИНЕЙНОГО:	: О	: ЕФА	: ВЕТРА	:	: РЕЛЬ-	: СКОРОСТЬ:	: ВЫБРОСА	: МАЛЬНАЯ	: ЯНИЕ
: НИКА	: СА	:	:	: ТУРА	: РОСТЬ:	: ЛА ЛИНЕЙН, ИЛИ	: ИЛИ ДЛИНА И ШИ-	: Л	:	:	:	:	:	: В ДОЛЯХ	: ИСТОЧ-	
:	:	:	:	:	:	: ЦЕНТРА ПЛОСКОСТ:	: РИНА ПЛОСКОСТН.:	:	:	:	:	:	:	: ПДК	: НИКА	
:	:	:	:	:	:	:	:	:	:	:	:	:	:	:	:	
: NN	: H(M)	: D(M)	: V(M.KUB/S)	: T(LAIR C)	: W(M/S)	: X1(M)	: Y1(M)	: X2(M)	: Y2(M)	: S	: PN	: UM(M/S)	: M1(g/s)	: CM	: XM(m)	
: 1	6.0	0.15	0.4771	100.0	27.00	40	20	-	-	90	1.00	1.2	0.02300	0.10671	68.6:	
: 2	7.0	0.80	9.2991	90.0	18.50	45	35	-	-	90	1.00	6.1	0.04600	0.03585	185.7:	

Средневзвешенная скорость ветра 2.405 м/с
Сумма максимальных концентраций (доли ПДК) по ОНД-86 Q= 0.1425617

<<РАДУГА>>

2016.6.29

НАИБОЛЬШИЕ КОНЦЕНТРАЦИИ

(X,Y) - точка координаты

QH -нормированная концентрация в долях ПДК

НВ -направление ветра в град.

U - скорость ветра м/с

Объект: ООО "ГОЛД ЛУСАБАЦ"

вещество:Взвешенные вещества

Таблица 13 Страница 1

: QH	: X	: Y	: НВ	: U	:Но.Источ:	вклад	:Но.Источ:	Вклад	:Но.Источ:	Вклад	:Но.Источ	: Вклад :
: 0.011398	200	0	347	6.6	2	0.01140						
: 0.011073	0	200	105	6.8	2	0.01107						
: 0.009930	0	0	218	6.1	2	0.00993						
: 0.009592	200	200	47	7.0	2	0.00959						
: 0.009256	0	-200	259	7.0	2	0.00926						

Минимальная и максимальная концентрации в точках расчѐтов: 0.0010652834 0.0113978653

<<РАДУГА>>

2016.6.29

НАИБОЛЬШИЕ КОНЦЕНТРАЦИИ

(X,Y) - точка координаты

QH -нормированная концентрация в долях ПДК

НВ -направление ветра в град.

U - скорость ветра м/с

Объект: ООО "ГОЛД ЛУСАБАЦ"

вещество:Оксид углерода

Таблица 13 Страница 1

: QH	: X	: Y	: НВ	: U	:Но.Источ:	вклад	:Но.Источ:	Вклад	:Но.Источ:	Вклад	:Но.Источ	: Вклад :
: 0.015254	0	200	104	4.3	2	0.01054	1	0.00471				
: 0.014752	200	200	48	4.9	2	0.01094	1	0.00381				
: 0.014662	0	-200	259	4.8	2	0.01067	1	0.00399				
: 0.014479	-200	0	186	5.0	2	0.01070	1	0.00378				
: 0.013892	200	-200	305	5.3	2	0.01052	1	0.00338				

Минимальная и максимальная концентрации в точках расчѐтов: 0.0020284484 0.0152541963

<<РАДУГА>>

2016.6.29

НАИБОЛЬШИЕ КОНЦЕНТРАЦИИ

(X,Y) - точка координаты

QH -нормированная концентрация в долях ПДК

НВ -направление ветра в град.

U - скорость ветра м/с

Объект: ООО "ГОЛД ЛУСАБАЦ"

вещество:Окислы азота(в пер.на двуокись)

Таблица 13 Страница 1

: QH	: X	: Y	: НВ	: U	:Но.Источ:	вклад	:Но.Источ:	Вклад	:Но.Источ:	Вклад	:Но.Источ	: Вклад :
: 0.076143	0	0	213	1.7	1	0.07236	2	0.00379				
: 0.071954	0	200	104	3.2	1	0.05058	2	0.02137				
: 0.068296	200	0	350	2.9	1	0.05153	2	0.01677				
: 0.065935	0	-200	259	3.6	1	0.04184	2	0.02409				
: 0.064224	200	200	48	3.7	1	0.03915	2	0.02507				

Минимальная и максимальная концентрации в точках расчэтов: 0.0079829456 0.0761427801

<<РАДУГА>>

2016.6.29

НАИБОЛЬШИЕ КОНЦЕНТРАЦИИ
(С учетом фона)

(X,Y) - точка координаты

QH -нормированная концентрация в долях ПДК

НВ -направление ветра в град.

U - скорость ветра м/с

Объект: ООО "ГОЛД ЛУСАБАЦ"

вещество:Взвешенные вещества

Таблица 13 Страница 1

: QH	: X	: Y	: НВ	: U	:Но.Источ:	вклад	:Но.Источ:	Вклад	:Но.Источ:	Вклад	:Но.Источ	: Вклад :
: 0.411398	200	0	347	6.6	2	0.01140						
: 0.411073	0	200	105	6.8	2	0.01107						
: 0.409930	0	0	218	6.1	2	0.00993						
: 0.409592	200	200	47	7.0	2	0.00959						
: 0.409256	0	-200	259	7.0	2	0.00926						

Минимальная и максимальная концентрации в точках расчетов: 0.4010652834 0.4113978653

<<РАДУГА>>

2016.6.29

НАИБОЛЬШИЕ КОНЦЕНТРАЦИИ
(С учетом фона)

(X,Y) - точка координаты

QH -нормированная концентрация в долях ПДК

НВ -направление ветра в град.

U - скорость ветра м/с

Объект: ООО "ГОЛД ЛУСАБАЦ"

вещество:Оксид углерода

Таблица 13 Страница 1

: QH	: X	: Y	: НВ	: U	:Но.Источ:	вклад	:Но.Источ:	Вклад	:Но.Источ:	Вклад	:Но.Источ	: Вклад :
: 0.095254	0	200	104	4.3	2	0.01054	1	0.00471				
: 0.094752	200	200	48	4.9	2	0.01094	1	0.00381				
: 0.094662	0	-200	259	4.8	2	0.01067	1	0.00399				
: 0.094479	-200	0	186	5.0	2	0.01070	1	0.00378				
: 0.093892	200	-200	305	5.3	2	0.01052	1	0.00338				

Минимальная и максимальная концентрации в точках расчѐтов: 0.0820284484 0.0952541963

<<РАДУГА>>

2016.6.29

НАИБОЛЬШИЕ КОНЦЕНТРАЦИИ
(С учетом фона)

(X,Y) - точка координаты

QH -нормированная концентрация в долях ПДК

НВ -направление ветра в град.

U - скорость ветра м/с

Объект: ООО "ГОЛД ЛУСАБАЦ"

вещество:Окислы азота(в пер.на двуокись)

Таблица 13 Страница 1

: QH	: X	: Y	: НВ	: U	:Но.Источ:	вклад	:Но.Источ:	Вклад	:Но.Источ:	Вклад	:Но.Источ	: Вклад :
: 0.116143	0	0	213	1.7	1	0.07236	2	0.00379				
: 0.111954	0	200	104	3.2	1	0.05058	2	0.02137				
: 0.108296	200	0	350	2.9	1	0.05153	2	0.01677				
: 0.105935	0	-200	259	3.6	1	0.04184	2	0.02409				
: 0.104224	200	200	48	3.7	1	0.03915	2	0.02507				

Минимальная и максимальная концентрации в точках расчетов: 0.0479829456 0.1161427801

<<РАДУГА>>

2016.6.29

Анализ исходных данных по выбросам

Объект: ООО "ГОЛД ЛУСАБАЦ"

Таблица 14 Страница 1

: КОД :	НАИМЕНОВАНИЕ (ШИФР)	: Требуемое :	: Произведение ТПВ (тре- :	: В расчет включить +/- нет- :			
: ВЕШ-В:	ВЕЩЕСТВА	: потребление: Мошность	: бумое потребление : Класс :	: по отношению :			
:	:	: воздуха : выброса	: воздуха) на R (параметр: пред- :	: концентрации/массе выбросов:			
:	:	: (м. куб/с) : М (г/с)	: разбавления) (м. куб/с) : приятия:	:			
: 980	Взвешенные вещества	32	0.0	1.1294E+0001	5	-	-
: 322	Оксид углерода	93	0.5	8.9036E+0001	5	-	-
: 200	Окислы азота (в пер.на						
:	двуокись)	345	0.1	1.2595E+0003	5	-	+

<<РАДУГА>>

2016.6.29

Анализ исходных данных по источникам

Объект: ООО "ГОЛД ЛУСАБАЦ"

Вещество: Взвешенные вещества

Таблица 15 Страница 1

Код	Источники	Мощность	Концентрация	Объем	Радиус	Требуемое	Параметр	Степень	Класс	Рекомендуется		
:источ-	: диаметр:	выброса	на вы-	Скорость	газовоз:	зоны	потребление	разбав-	воздеист.:	исто-:		
ника	высота:	устья	ходе	выброса	смеси	влияния	воздуха	ления	на природ:	чника:		
NN	H (м)	D (м)	M1 (г/с)	C (мг/м.куб)	Um (m/s)	Xm (M)	RR (M)	ТПВ (м.куб/с)	R	П	Включить +	Невключить -
2	7.00	0.80	0.016	1.72	18.50	9.30	1160.7	3.20E+0001	3.5E-0001	1.1E+0001	5	+

Объект: ООО "ГОЛД ЛУСАБАЦ"

Вещество: Оксид углерода

Таблица 15 Страница 1

NN	H (м)	D (м)	M1 (г/с)	C (мг/м.куб)	Um (m/s)	Xm (M)	RR (M)	ТПВ (м.куб/с)	R	П	+ / -	
2	6.00	0.80	0.401	43.12	18.50	9.30	1857.2	8.02E+0001	1.0E+0000	8.1E+0001	5	+
1	7.00	0.15	0.066	138.33	27.00	0.48	685.8	1.32E+0001	5.8E-0001	7.7E+0000	5	-

Объект: ООО "ГОЛД ЛУСАБАЦ"

Вещество: Окислы азота (в пер.на двуокись)

Таблица 15 Страница 1

NN	H (м)	D (м)	M1 (г/с)	C (мг/м.куб)	Um (m/s)	Xm (M)	RR (M)	ТПВ (м.куб/с)	R	П	+ / -	
2	7.00	0.80	0.046	4.95	18.50	9.30	1857.2	2.30E+0002	2.5E+0000	5.8E+0002	4	+
1	6.00	0.15	0.023	48.20	27.00	0.48	685.8	1.15E+0002	5.9E+0000	6.8E+0002	4	+