

**«ԱԲԳԱՐՅԱՆ ԵՂԲԱՅՐՆԵՐ» ՍՊԸ**  
ԿՆԱՍԱԿԱՐ ՆՅՈՒԹԵՐԻ ՍԱՀՄԱՆԱՅԻՆ ԹՈՒՅԼԱՏՐԵԼԻ  
ԱՐՏԱՆԵՏՈՒՄՆԵՐԻ (ՍԹԱ) ՆՈՐՄԱՏԻՎՆԵՐԻ  
ՆԱԽԱԳԻԾ

ՏՆՕՐԵՆՆԵՐՆԵՐԻ ԱՍԲԵՆՈՒՄԻ ԿԱՐԳԱՐՅԱՆ



ԵՐԵՎԱՆ - 2017

Կատարողների ցանկ՝

Կատարող – Վ.Աբգարյան

“Ռադուզա” հաշվարկի կատարող՝ Ա.Առաքելյան

## ԱՆՆՈՏԱՑԻԱ

Ուսումնասիրության օբյեկտ են հանդիսանում «ԱԲԳԱՐՅԱՆ ԵՂԲԱՅՐՆԵՐ» ՍՊԸ արտանետումները:

- «ԱԲԳԱՐՅԱՆ ԵՂԲԱՅՐՆԵՐ» ՍՊԸ փաստացի արտանետումների ցուցանիշների հիման վրա հաշվարկվել է օդի պահանջվող օգտագործումը (ՕՊՕ-ի հաշվարկը հավելված-1), որի արդյունքում պարզվել է, որ ձեռնարկության արտանետումները մեկ տարում գերազանցում են երկու միլիարդ մ<sup>3</sup> չափանիշը (150.0 մլրդ մ<sup>3</sup>/տարի), ուստի արտանետման չափաքանակները կարող են սահմանվել ՍԹԱ նախագծի հիման վրա:

ՍԹԱ-ն գիտա-տեխնիկական նորմատիվ է, որն հաստատվում է յուրաքանչյուր աղբյուրի և արտանետվող յուրաքանչյուր նյութի համար, ձեռնարկությունների արտադրական գործունեության վնասակար ազդեցությունը սահմանափակելու նպատակով:

Աշխատանքի նպատակն է մշակել մթնոլորտն աղտոտող վնասակար նյութերի սահմանային թույլատրելի արտանետումների (ՍԹԱ) նորմատիվների նախագիծը:

ՍԹԱ նորմավորման աշխատանքների իրականացման համար հիմք է հանդիսացել ՀՀ կառավարության 27.12.2012թ. “Մթնոլորտային օդն աղտոտող նյութերի սահմանային թույլատրելի արտանետումների նորմատիվների մշակման ու հաստատման կարգը սահմանելու և Հայաստանի Հանրապետության կառավարության 1999 թվականի մարտի 30-ի N 192 և 2008 թվականի օգոստոսի 21-ի N 953-Ն որոշումներն ուժը կորցրած ճանաչելու մասին” թիվ 1673-Ն որոշումը:

Աշխատանքում ի մի են բերվել ձեռնարկության գործունեությունից առաջացող մթնոլորտն աղտոտող աղբյուրների արտանետումների որակական և քանակական բնութագրերը:

Ներկա աշխատանքում բերված են աղտոտման աղբյուրների տեխնիկական հետազոտման արդյունքների տվյալները՝ տեքստային և աղյուսակային տեսքով: Կատարված է մթնոլորտն աղտոտող նյութերի ցրման հաշվարկը: Ձեռնարկությունն ունի մթնոլորտ աղտոտող 2 աղբյուր, որոնցից արտանետվում է 1 վնասակար նյութ: Արտանետումների ընդհանուր քանակը կազմում է 15.0տ/տարի:

**Փոշի անօրգանական(SiO<sub>2</sub> 20 -70%)**

**- 15.0տ./տարի**

Արտանետումների հետևանքով շրջակա միջավայրին հասցվելիք վնասի մեծությունը կազմում է 1800000դրամ, հաշվարկը տես հավելված 2-ում:

ՍԹԱ նորմատիվներին հասնելու ժամկետը համարվում է հաստատման պահից:

## ԲՈՎԱՆԴԱԿՈՒԹՅՈՒՆ

Անոտացիա	
1. Ընդհանուր տեղեկություններ կազմակերպության մասին	- 5
2. Տնտեսվարող սուբյեկտի բնութագիրը որպես մթնոլորտային օդն աղտոտող աղբյուր	- 6
3. Մթնոլորտ արտանետվող աղտոտող նյութերի անվանացանկը	- 7
4. Ջարկային արտանետումներ ունեցող աղբյուրների թվարկումը և բնութագիրը	- 8
5. ՍԹԱ նորմատիվների հաշվարկի համար աղտոտող նյութերի պարամետրերը	- 9
6. ՍԹԱ նորմատիվների /չափաքանակների հաշվարկի համար անհրաժեշտ ելակետային տվյալները	- 13
7. Վնասակար նյութերի արտանետումների ցրման հաշվարկը	- 14
8. Վնասակար նյութերի ցրման հաշվարկի հակիրճ արդյունքները	- 15
9. Մթնոլորտ ամենամեծ աղտոտումներ առաջացնող աղբյուրների ցուցակը	- 16
10. ՍԹԱ նորմատիվներ հասնելու միջոցառումների ծրագիր	- 17
11. Անշարժ աղբյուրներից աղտոտող նյութեր մթնոլորտ արտանետելու նորմատիվներ/չափաքանակներ	- 18
12. Անբարենպաստ կլիմայական պայմանների ժամանակ արտանետումների կարգավորման միջոցառումներ	- 19
13. Արտանետումների վերահսկման և ՍԹԱ կատարման նպատակով նախատեսվող և իրականացվող միջոցառումներ	- 20
14. Օգտագործված գրականություն	- 25
Հավելվածներ`	
- ՕՊՕ-ի Հաշվարկը ըստ տվյալ ձեռնարկության-հավելված-1	- 21
- Վնասի հատուցման հաշվարկը -հավելված-2	- 22
Ձեռնարկության պլան-սխեման	
Ռելիեֆի գործակիցը	
Կլիմայական տվյալներ	
Ֆոնային աղտոտվածության տվյալներ	
Մեքենայական հաշվարկներ	

## *1. ԸՆԴՀԱՆՈՒՐ ՏԵՂԵԿՈՒԹՅՈՒՆՆԵՐ ԿԱԶՄԱԿԵՐՊՈՒԹՅԱՆ ՄԱՍԻՆ*

«ԱԲԳԱՐՅԱՆ ԵՂԲԱՅՐՆԵՐ» ՍՊԸ հիմնականում զբաղվում է հանքից խարամի արդյունահանման և մանրեցման աշխատանքներով:

«ԱԲԳԱՐՅԱՆ ԵՂԲԱՅՐՆԵՐ» ՍՊԸ շահագործում է Եղվարդի հրաբխային խարամի հանքավայրը, որը գտնվում է ՀՀ Կոտայքի մարզում, Եղվարդ քաղաքից մոտ 6կմ հարավ-արևմուտք, Աշտարակ քաղաքից 6կմ հարավ-արևելք Աշտարակ - Եղվարդ խճուղու մոտ: Հեռու բնակելի տարածքից:

Արտադարական բոլոր գործունեությունները կատարվում են մեկ տարածքում:

«ԱԲԳԱՐՅԱՆ ԵՂԲԱՅՐՆԵՐ» ՍՊԸ ունի Շրջակա միջավայրի վրա ազդեցության փորձաքննական եզրակացություն թիվ ԲՓ – 138 տրված 13.11.2006թ.

Պետ.ռեգիստրի գրանցման համարը՝ 80.110.00942, տրված 08.06.2005թ

*Իրավաբանական հասցեն՝*

*ՀՀ Կոտայքի մարզ, գ. Զովունի 9 փող.*

## **2. ՏՆՏԵՍԱՎՈՐՈՂ ՍՈՒԲՅԵԿՏԻ ԲՆՈՒԹԱԳԻՐԸ ՈՐՊԵՍ ՄԹՆՈՒՈՐՏԱՅԻՆ ՕՂՆ ԱՂՏՈՏՈՂ ԱՂԲՅՈՒՐ**

«ԱԲԳԱՐՅԱՆ ԵՂԲԱՅՐՆԵՐ» ՍՊԸ արտադրության գործընթացում մթնոլորտ արտանետվող վնասակար նյութերը հիմնականում առաջանում են հետևյալ աշխատանքներից`

**- Խարամի բացհանքի շահագործման ժամանակ**

**- Խճի մանրեցման և տեսակավորման հանգույցից**

Խարամի արդյունահանումը իրականացվում է առանց նախնական փխրեցման էքսկավատորի միջոցով ավտոինքնաթափերի մեջ բարձմամբ:

Բացահանքում հումքի արտահանման, տեղափոխման ժամանակ հանքում աշխատում է էքսկավատոր, բուլդոզեր, ավտոինքնաթափ, որտեղից հումքը տեղափոխվում է նույն տարածքում գտնվող խճի մանրեցման և տեսակավորման հանգույցից :

Քիչ քանակությամբ արտանետումներ առաջանում են մեխանիզմների և ավտոմեքենաների աշխատանքներից, մեքենաներն աշխատում են դիզելային վառելիքով, որոնց արտանետումները չկարգավորված արտանետման աղբյուրներ են, որոնք ունեն չնչին արտանետումներ, այդ պատճառով էլ հաշվարկներում չեն ընդգրկվել:

Այս գործընթացներում առաջանում է փոշի, որի մի մասը մեքենաների շարժումից, քամու կողմից տարվելով, դառնում են մթնոլորտային արտանետում:

Փոշու արտանետումները մեղմացնելու և նվազագույնին հասցնելու համար կատարվում են ջրցանման աշխատանքներ:

Նշված գործընթացներից առաջանում է փոշի, որի մի մասը մեքենաների շարժումով, քամու կողմից տարվելով դառնում են մթնոլորտային արտանետում: Փոշու արտանետումները մեղմացնելու և նվազագույնին հասցնելու համար կատարվում է ջրցանման աշխատանքներ: Այս աշխատանքների ընթացքում արտանետվում է անօրգանական փոշի N 1 աղբյուրից :

**- Խճի ջարդման և տեսակավորման հանգույց** տեղափոխված հանքանյութը տրվում է ջարդման, տեսակավորման, որտեղ հումքը լցվում կուտակման հրապարակում, որից հետո բունկեր որտեղից տրվում կոտորակիչ և ըստ պահանջվող ֆրակցիաների ժապավենային փոխադրիչներով տեղափոխվում է ավազի և խիճի կուտակման հրապարակներ:

Նշված գործընթացներից արտանետվում է անօրգանական փոշի N 2 աղբյուրից:

- Արտանետումների աղբյուրները բաց արտադրական են, որոնց հագեցումը փոշեորսիչ սարքերով գործնականում անհնար է:

- Տեխնոլոգիական սարքավորումների քանակը, արտանետման աղբյուրների պարամետրերը, վնասակար նյութերի արտանետումների քանակը և տեսակը բերված են աղյուսակ 3-ում: Մոտակա տարիների ընթացքում ձեռնարկության տեխնոլոգիական ծավալների փոփոխություններ չեն սպասվում, ուստի աղյուսակ 3 հեռանկար սյունյակը չի լրացվում:

3. ՄԹՆՈՒՈՐՏ ԱՐՏԱՆԵՏԿՈՂ ԿՆԱՍԱԿԱՐ ՆՅՈՒԹԵՐԻ ԲՆՈՒԹԱԳԻՐԸ

ԱՂՅՈՒՄԱԿ 1

Նյութի անվանումը	Սթն առավելագույն միանվագ մգ/մ <sup>3</sup>	Արտանետումները տ/տարի
Փոշի անօրգանական (SiO <sub>2</sub> –20-70%)	0.3	15.0

Գումարային հատկության նյութեր չկան



**4. ԶԱՐԿԱՅԻՆ ԱՐՏԱՆԵՏՈՒՄՆԵՐ ՈՒՆԵՑՈՂ ԱՂՔՅՈՒՐՆԵՐԻ  
ԹՎԱՐԿՈՒՄԸ ԵՎ ԲՆՈՒԹԱԳԻՐԸ**

**ԱՌՅՈՒՄԱԿ 2.**

Արտադրամասի (տեղամասի) և աղբյուրների անվանումները	Նյութի անվանումը	Նյութի զարկային արտանետումը գ/զարկ	Արտանետման պարբերական ությունը, (անգամ/ տարի)	Արտանետման տևողությունը, վրկ	Զարկային արտանետումնե րի տարեկան քանակությունը, տոն.
1	2	3	4	5	6

Տեխնոլոգիական գործընթացից զարկային արտանետումներ չեն առաջանում, այդ պատճառով աղյուսակ 2-ը չի լրացվել:

**5. ՄԱՍ ՆՈՐՄԱՏԻՎՆԵՐԻ ՀԱՇՎԱՐԿԻ ՀԱՍԱՐ ԱՂՏՈՏՈՂ ՆՅՈՒԹԵՐԻ ՊԱՐԱՄԵՏՐԵՐԸ**

**Աղյուսակ 3**

Արտադրություն, արտադրամաս	Աղտոտող նյութերի առաջացման աղբյուրները	Աշխատաժամը տարում		Արտանետման աղբյուրների անվանումը		Աղբյուրների քանակը		Աղբյուրի կարգաթիվը			
		Անվանումը	Քանակը								
		ՆԿ	Հ	ՆԿ	Հ	ՆԿ	Հ	ՆԿ	Հ	ՆԿ	Հ
1	2	3	4	5	6	7	8	9	10	11	12
<i>Խարամի հանքավայր</i>	Հանքաքարի արդյունահանման գործընթաց	1		2080		անկազմակերպ		1		1	
<i>Խարամի ջարդման տեսակավորման հանգույց</i>	Բունկեր Կոնաձև ջարդիչ ժապավենային փոխադրիչ Խճի և ավազի կուտակման հրապարակ	1 1 3 1		2500		անկազմակերպ		1		2	

**3-րդ աղյուսակի շարունակությունը**

Աղբյուրի կարգաթիվը		Աղբյուրի բարձրությունը, մ		Տրամագիծը մ		Գազաօդային խառնուրդի պարամետրերը արտանետման աղբյուրի ելքում					
						արագությունը մ/վրկ		ծավալը մ <sup>3</sup> /վրկ		ջերմաստիճանը	
ՆԿ	Հ	ՆԿ	Հ	ՆԿ	Հ	ՆԿ	Հ	ՆԿ	Հ	ՆԿ	Հ
11	12	13	14	15	16	17	18	19	20	21	22
1		3		100		3.0		23562.0		20	
2		6		50		4.0		7854.0		20	

3-րդ աղյուսակի շարունակությունը

Աղբյուրի կարգաթիվը		Կոորդինատները քարտեզում, մ				Գագերը մաքրող սարքերի անվանումը		Մաքրվող նյութերը		Մաքրման միջին շահագործման աստիճանը		
		կետային աղբյուրի, աղբյուրների խմբի կենտրոնի կամ գծային աղբ. 1-ին ծայրի		գծային աղբյուրի 2 -րդ ծայրի				Ապահովվածության - գործակիցը %		Մաքրման առավելագույն չափը, %		
Նվ	Հ	X <sub>1</sub>	Y <sub>1</sub>	X <sub>2</sub>	Y <sub>2</sub>	Նվ	Հ	Նվ	Հ	Նվ	Հ	
11	12	23	24	25	26	27		28	29	30	31	32
1		120	100	220	200							
2		120	150	170	200							

Y<sub>0</sub> =120  
X<sub>0</sub> =100

3-րդ աղյուսակի շարունակությունը

Աղբյուրի կարգաթիվը	Նյութի անվանումը	Աղտոտող նյութերի արտանետումները						ԱԹԱ հասնելու տարին
		Նվ			Հ (ԱԹԱ)			
		գ/վրկ	մգ/մ <sup>3</sup>	տ/տարի	գ/վրկ	մգ/մ <sup>3</sup>	տ/տարի	
1	Փոշի անօրգանական (SiO <sub>2</sub> 20 -70%)	0.535	0.02	4.0	0.535	0.02	4.0	2017
2	Փոշի անօրգանական (SiO <sub>2</sub> 20 -70%)	1.223	0.16	11.0	1.223	0.16	11.0	2017

Նվ՝ ներկա վիճակ, Հ՝ հեռանկար

Հայաստանի Հանրապետության Գյուղատնտեսական Գործակալության  
 Մասնաշաղկի 1-1000

Նիժնի Գործակալության երկրագրություն

$X_0 = 120$   
 $Y_0 = 100$

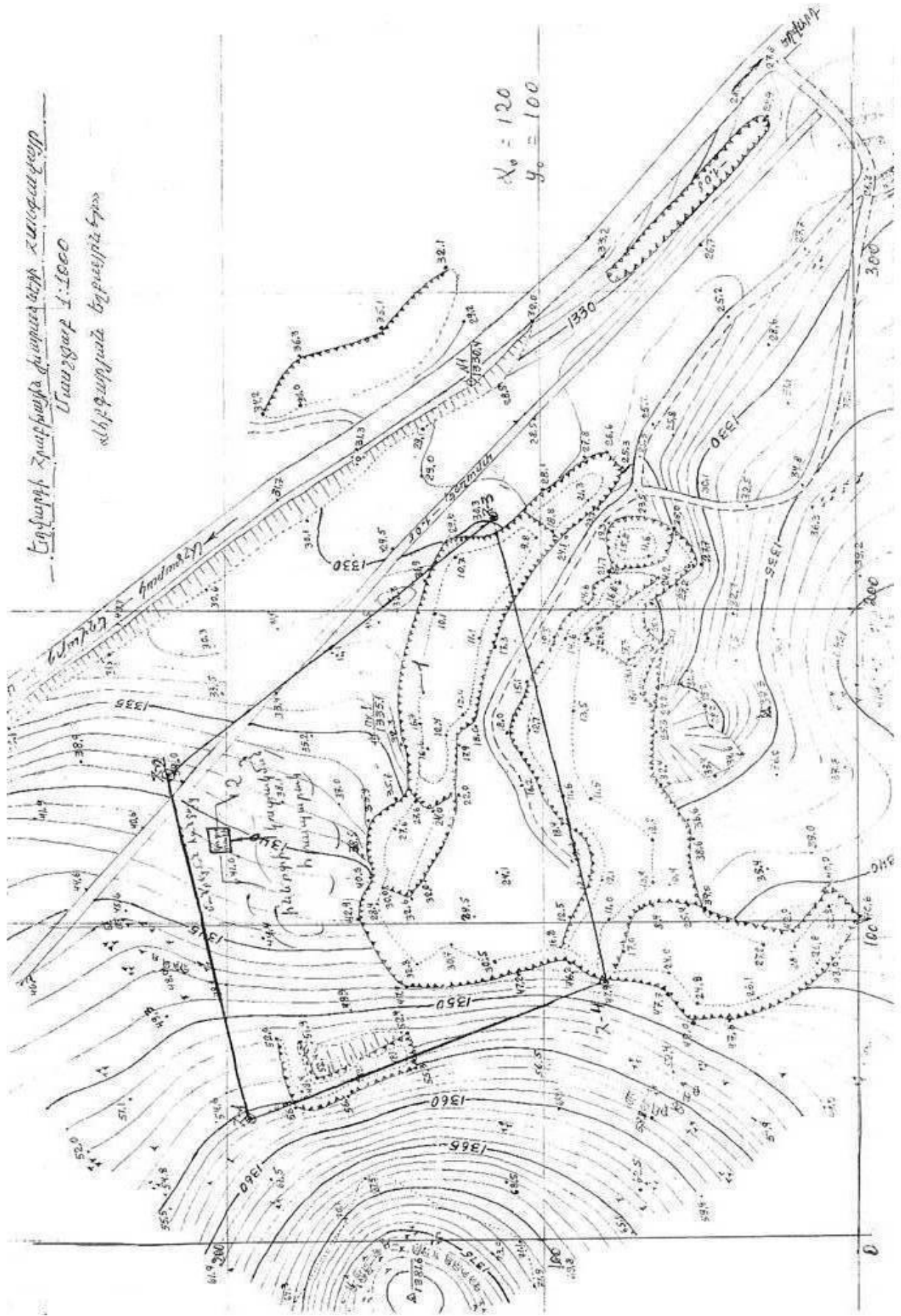

**6. ՍԹԱ ՆՈՐՄԱՏԻՎՆԵՐԻ /ԶԱՓԱՔԱՆԱԿԻ ՀԱՇՎԱՐԿԻ ՀԱՄԱՐ ԱՆՀՐԱԺԵՇՏ  
ԵԼԱԿԵՏԱՅԻՆ ՏՎՅԱԼՆԵՐԸ**

Կատարվել է մթնոլորտն աղտոտող նյութերի աղբյուրների գույքագրում: Ըստ գույքագրման արդյունքի ՍԹԱ հաշվարկի ելակետային տվյալները կազմվել և հաշվարկվել են ГOCT 17.2.3.02-78- ին համապատասխան և բերված են 3 աղյուսակում: Հաշվարկները կատարվել են «Տարբեր արտադրությունների կողմից մթնոլորտն աղտոտող նյութերի արտանետումների հաշվարկի մեթոդիկան» ժողովածուի հիման վրա:

Նստեցման անչափելի գործակիցն ընդունվել է՝ գազանման վնասակար նյութերի և մանր դիսպերսության փոշու համար, որոնց նստեցման կարգավորված արագությունը չի գերազանցում 3-5 սմ/վրկ՝ 1, խոշոր դիսպերսության փոշու համար մաքրման բացակայության դեպքում՝ 3, մաքրման դեպքում՝ 2:

**7. ԿՆԱՍԱԿԱՐ ՆՅՈՒԹԵՐԻ ԱՐՏԱՆԵՏՈՒՄՆԵՐԻ ՑՐՄԱՆ ՀԱՇՎԱՐԿԸ**

Մթնոլորտում վնասակար նյութերի ցրվածության հաշվարկները կատարելու համար ճշգրտված և ուղղված տվյալների հիման վրա կազմվել են ՍԹԱ հաշվարկի ելակետային տվյալները:

Վնասակար նյութերով մթնոլորտի աղտոտվածության հաշվարկը կատարվել է «Ռադուգա» մեքենայական ծրագրով, որը առաջարկված է օգտագործման նախկին ԽՍՀՄ Հիդրոմետ Պետական Վարչության կողմից:

Գետնամերձ խտությունների բաշխման որոշումը կատարվել է 1000 × 1000մ քառակուսում, 100մ քայլով:

**ՕԴԵՐԵՎՈՒԹԱԲԱՆԱԿԱՆ ԲՆՈՒԹԱԳՐԵՐԸ ԵՎ ԳՈՐԾԱԿԻՑՆԵՐԸ ՈՐՈՆՔ ԲՆՈՐՈՇՈՒՄ ԵՆ ԲՆԱԿԵԼԻ ՏԱՐԱԾՔԻ ՄԹՆՈՒՈՐՏՈՒՄ ԿՆԱՍԱԿԱՐ ՆՅՈՒԹԵՐԻ ՑՐՄԱՆ ՊԱՅՄԱՆՆԵՐԸ**

Ցրման պայմանները որոշող օդերևութաբանական բնութագրերը և գործակիցները ներկայացված են ստորև բերված աղյուսակում: Սահմանային թույլատրելի առավելագույն միանվագ կոնցենտրացիաները վերցված են ՀՀ կառավարության 2006թ. փետրվարի 2-ի N160-Ն որոշմամբ հաստատված ցանկից:

**Աղյուսակ 4**

<b>ԲՆՈՒԹԱԳՐԵՐԻ ԱՆՎԱՆՈՒՄԸ</b>	<b>ԱՐԺԵՔԸ</b>
Մթնոլորտի շերտադասավորությունից կախված գործակիցը, A	200
Տեղանքի ռելեֆի գործակիցը	1.33
Տարվա ամենաշոգ ամսվա միջին ջերմաստիճանը T °C	25.6
Միջին տարեկան «քամիների վարդը» % -ով	
Հյուսիս	19
Հյուսիս-արևելք	40
Արևելք	13
Հարավ-արևելք	2
Հարավ	5
Հարավ-արևմուտք	8
Արևմուտք	6
Հյուսիս-արևմուտք	7
Քամու արագությունը, (բազմամյա տվյալների միջինը),որի գերազանցման կրկնությունը կազմում է 5% մ/վրկ	7 մ/վրկ

## **8. ՎՆԱՍԱԿԱՐ ՆՅՈՒԹԵՐԻ ՑՐՍԱՆ ՀԱՇՎԱՐԿԻ ՀԱԿԻՐՃ ԱՐԴՅՈՒՆՔՆԵՐԸ**

Մթնոլորտում վնասակար նյութերի արտանետումների ցրման հաշվարկի արդյունքները ներկա վիճակի և հեռանկարի համար ցույց են տալիս, որ սահմանային թույլատրելի խտության գերազանցում չի դիտվում ոչ մի նյութի համար, այդ իսկ պատճառով վնասակար նյութերի համար սահմանված նորմատիվները առաջարկվում է ընդունել որպես ՍԹԱ :

Ձեռնարկության արտանետումները չեն գերազանցում այդ վնասակար նյութերի համար սահմանված չափանիշները, այդ պատճառով արտանետումների քանակն իջեցնող միջոցառումների պլան չի նախատեսվում:

Հաշվարկների վերլուծության հիման վրա առաջարկվում է բոլոր նյութերի համար նախատեսված արտանետումները ընդունել որպես սահմանային թույլատրելի. տես աղյուսակ 4.1, 5.:

Ֆոնային աղտոտվածության տվյալները վերցվել են ՀՀ բնապահպանության նախարարության կայք էջից՝ ըստ բնակչության թվաքանակի կատարված հաշվարկի՝ կախված մասնիկներ - փոշի -  $0.2 \text{ մգ/մ}^3$  (փոշու ֆոնի տվյալները ներկայացված է  $0.5 \text{ մգ/մ}^3$  ՍԹԿ ունեցող չտարբերակված փոշիների՝ այսինքն կախված մասնիկների համար), ազոտի երկօքսիդ -  $0.008 \text{ մգ/մ}^3$ , ածխածնի օքսիդ -  $0.4 \text{ մգ/մ}^3$ , սական նշված նյութերը հաշվարկներում չունենք, այդ պատճառով չի հաշվարկվել ֆոնով:

Ցրման հաշվարկները կատարվել են առանց ֆոնային տվյալների, քանի որ հաշվարկներում նշված նյութերը բացակայում են:

**9. ՄՅՆՈՒՈՐՏԻ ԱՄԵՆԱՄԾ ԱՂՏՈՏՈՒՄՆԵՐ ԱՌԱՋԱՑՆՈՂ  
ԱՂԲՅՈՒՐՆԵՐԻ ՑՈՒՑԱԿԸ**

**Աղյուսակ 4.1**

Նյութի անվանումը	Առավելագույն գետնամերձ խտությունը մգ/մ <sup>3</sup>		Աղբյուրի կարգաթիվը	Ներդրումը %		Արտադրամաս, տեղամաս
	առանց ֆոնի	ֆոնով		առանց ֆոնի	ֆոնով	
1	2	3	4	5	6	7
Փոշի անօրգանական (SiO <sub>2</sub> 20 -70%)	0.0047	-	2	81.78	-	ՋՏՀ

Ձեռնարկության արտանետումները չեն գերազանցում այդ վնասակար նյութերի համար սահմանված չափանիշները, այդ պատճառով արտանետումների քանակն իջեցնող միջոցառումների պլան չի նախատեսվում: Աղտոտող նյութերի գետնամերձ խտությունները չեն գերազանցում համապատասխան նյութերի ՍԹԽ:



10. ՍԹԱ ՆՈՐՄԱՏԻՎՆԵՐ ՀԱՍՆԵԼՈՒ ՄԻՋՈՑԱՌՈՒՄՆԵՐԻ ԾՐԱԳԻՐ

Աղյուսակ 5

N N ը / կ	Միջոցառման անվանումը և աղտոտման աղբյուրի համարը	Իրականաց- ման ժամկետը	Վնասակար նյութի (նյութեր) արտանետումը մինչև միջոցառումը		Վնասակար նյութի (նյութեր) արտանետումը իրականացնելուց հետո	
			գ/վրկ	տ/տարի	գ/վրկ	տ/տարի

ՓՈՇԻ ԱՆՕՐԳԱՆԱԿԱՆ  
(SiO<sub>2</sub> 20 -70%)

1	1	2017	0.535	4.0	0.535	4.0
2	2	2017	1.223	11.0	1.223	11.0
	<b>ընդամենը</b>	<b>2017</b>	<b>1.758</b>	<b>15,0</b>	<b>1.758</b>	<b>15,0</b>

Քանի որ արտանետումները չեն առաջացնում գերնորմատիվային աղտոտվածություն, չի նախատեսվում արտանետումների նվազեցմանն ուղղված միջոցառումներ, աղյուսակ 5-ը լրացվում է համաձայն փաստացի չափաքանակների, որոնք առաջարկվում են որպես ՍԹԱ նորմատիվներ:

**11. ԱՆՇԱՐԺ ԱՂՔՅՈՒՐՆԵՐԻՑ ԱՂՏՈՏՈՂ ՆՅՈՒԹԵՐ ՄԹՆՈՒՈՐՏ  
ԱՐՏԱՆԵՏԵԼՈՒ «ԱԲԳԱՐՅԱՆ ԵՂԲԱՅՐՆԵՐ» ՍՊԸ  
ՆՈՐՄԱՏԻՎՆԵՐ /ԶԱՓԱՔԱՆԱԿՆԵՐ**

**ԱՂՅՈՒՄԱԿ 6.**

Աղտոտող նյութը	Ընդհանուր արտանետումները	
	գ/վրկ	տ/տարի
Փոշի անօրգանական (SiO <sub>2</sub> 20 -70%)	1,758	15,0

**12 ԱՆԲԱՐԵՆՊԱՍՏ ԿՈՒՄԱՅԱԿԱՆ ՊԱՅՄԱՆՆԵՐԻ ԺԱՄԱՆԱԿ  
ԱՐՏԱՆԵՏՈՒՄՆԵՐԻ ԿԱՐԳԱՎՈՐՄԱՆ ՄԻՋՈՑԱՌՈՒՄՆԵՐ**

Անբարենպաստ եղանակի դեպքում արտանետումների կարգավորման միջոցառումները կրում են կազմակերպչական-տեխնիկական բնույթ և գործնականորեն ընդգրկում են վնասակար նյութերի արտանետումների բոլոր աղբյուրները:

1. Թույլ չտալ սարքավորման գերբեռնված աշխատանք
2. Խստորեն հետևել տեխնոլոգիայի ընթացակարգին
3. Սահմանափակել փոշու արտանետումը,
4. Վնասակար նյութերի արտանետումների քանակի մեծացման դեպքում հարկ է անմիջապես դանդաղեցնել կամ ժամանակավորապես դադարեցնել տվյալ սարքավորման աշխատանքը:
5. Վնասակար նյութերի՝ փոշու արտանետումները նվազեցնելու համար արտադրական հրապարակը պարբերաբար ջրել:

### **13. ՄԻՋՈՑԱՌՈՒՄՆԵՐ, ՈՐՈՆՔ ՆԱԽԱՏԵՍՎՈՒՄ ԵՎ ԻՐԱԿԱՆԱՑՎՈՒՄ ԵՆ ԱՐՏԱՆԵՏՈՒՄՆԵՐԻ ՎԵՐԱՀՍԿՄԱՆ ԵՎ ՍԹԱ ԿԱՏԱՐՄԱՆ ՆՊԱՏԱԿՈՎ**

Քանի որ ՍԹԱ կատարման համար պատասխանատու է ձեռնարկությունը, արտանետումներին հետևում և ստուգում է բնության պահպանության համար պատասխանատու անձը:

Վնասակար նյութերի արտանետումների քանակը որոշվում է այդ վնասակար նյութերի խտությունների և գազերի օդային խառնուրդների ծավալների ուղղակի չափման մեթոդներով: Ուղղակի չափման մեթոդների անհնարինության դեպքում թույլատրվում է տեսական հաշվարկի մեթոդը: Տվյալ դեպքում օգտագործվել է տեսական հաշվարկի մեթոդը:

Անբարենպաստ կլիմայական պայմանների ժամանակ, բնակչության առողջության համար վնասաբեր մթնոլորտի աղտոտման ընթացքում ձեռնարկությունը պարտավոր է վնասակար նյութերի արտանետումները իջեցնել ընդհուպ մինչև աշխատանքի դադարեցումը:

Եթե վթարի արդյունքում ՍԹԱ -ի նորմատիվը գերազանցվում է, ձեռնարկությունը պարտավոր է այդ մասին հայտնել մթնոլորտի պահպանությունը վերահսկող մարմնին և անհապաղ միջոցներ ձեռնարկել վնասակար նյութերի արտանետումները սահմանափակելու ուղղությամբ, ինչպես նաև «ՀՀ ԱՆ ՊՀՀ տեսչություն» տեղեկատվություն հաղորդել վթարի և ձեռնարկված միջոցառումների մասին:

**«ԱՐԳԱՐՅԱՆ ԵՂԲԱՅՐՆԵՐ» ՍՊՈ ՕՊՕ-ի ՀԱՇՎԱՐԿՈՒ**

Սահմանային թույլատրելի արտանետումների նորմատիվները սահմանվում են այն արտանետման աղբյուրների կամ դրանց խմբերի համար, որոնց արտանետումների առավելագույն նախագծային ցուցանիշների հիման վրա հաշվարկված օդի պահանջվող օգտագործումը մեկ տարում գերազանցում է երկու միլիարդ խորանարդ մետր չափանիշը կամ վայրկյանում գերազանցում է երկու հազար խորանարդ մետր չափանիշը:

Այն կազմակերպությունները, որոնք ունեն մթնոլորտային արտանետումների անշարժ աղբյուրներ, և նրանց նախագծային առավելագույն արտանետումները պետք է բավարարեն հետևյալ պայմանը՝

$$\text{ՕՊՕ տարեկան} = \sum \frac{nU_i}{iU_{\text{ԹԿ}_i}} > 2 \text{ մլրդ խոր. մ/տարի, որտեղ՝}$$

- ՕՊՕ տարեկան-ը օդի պահանջվող օգտագործումն է՝ տարեկան կտրվածքով,
- Ա<sub>i</sub>-ն i-րդ նյութի տարեկան առավելագույն արտանետումն է՝ ըստ Հայաստանի Հանրապետության բնապահպանության նախարարության կողմից հաստատված սահմանային թույլատրելի արտանետումների նորմատիվների նախագծի կամ տեխնոլոգիական ռեգլամենտի՝ մգ/տարի,
- ՍԹԿ<sub>i</sub>-ն i-րդ նյութի միջին օրական սահմանային թույլատրելի խտությունն է՝ մգ/խոր. մ:
  - ՕՊՕ-ն հաշվարկվել է՝
- Անօրգանական փոշու համար՝ ՍԹԿ-ի միջին օրեկա 0.1մգ/մ<sup>3</sup>, իսկ տվյալ նյութի առավելագույն արտանետումը կազմում է 15.0 տ/տարի:

$$\text{ՕՊՕ} = (15.0 \times 10^9) : 0.1 = 150.0 \text{ մլրդ մ}^3 / \text{տարի}$$

ՕՊՕ-ն գերազանցում է 2 մլրդ/մ<sup>3</sup> շեմը (150.0 մլրդ մ<sup>3</sup>/տարի), ապա ընկերությունը պետք է մշակի սահմանային թույլատրելի արտանետումների նորմատիվներ՝ արտանետման աղբյուրների կամ դրանց խմբերի համար:

**«ԱՐԳԱՐՅԱՆ ԵՂԲԱՅՐՆԵՐ» ՍՊԸ գործունեությունից արտանետումների  
հետևանքով շրջակա միջավայրին հասցվելիք  
Վնասի մեծության հաշվարկ**

Համաձայն «Մթնոլորտային օդի պահպանության մասին» օրենքի, բնությանը հասցված վնասի հատուցման հաշվարկը կատարվում է համաձայն «Մթնոլորտի վրա տնտեսական գործունեության հետևանքով առաջացած ազդեցության գնահատման կարգի», հաստատված 21.01.2005թ. թիվ N 91-Ն ՀՀ Կառավարության որոշմամբ,

«ԱՐԳԱՐՅԱՆ ԵՂԲԱՅՐՆԵՐ» ՍՊԸ կողմից հասցված վնասի մեծության հաշվարկը կատարվում է հետևյալ բանաձևով`

**1. Փոշի անօրգանական(SiO<sub>2</sub> 20 -70%) համար**

$$Ա1 = Շգ \cdot \Phi g \cdot \sum \rho_1 \cdot \Psi_1$$

որտեղ`

Շգ - աղտոտող աղբյուրի շրջապատի գործակիցն է` - 4

Փg - փոխանցման գործակիցն է` - 1000 դրամ

Ψ<sub>1</sub> – նյութի համեմատական վնասակարության մեծությունն է` փոշի անօրգանական - 10

ρ<sub>1</sub> – տվյալ նյութի արտանետումների քանակի հետ կապված գործակիցն է, որը հաշվում են հետևյալ բանաձևով`

$$\rho_1 = q \cdot / 3S_{ա_2} - 2U\thetaԱ /$$

որտեղ`

q - անշարժ աղբյուրների համար – 1

S<sub>ա</sub> - տվյալ նյութի արտանետման քանակն է` փոշի անօրգանականի համար - **15.0տ/տարի**

$$\rho_1 = 1 \cdot / 3 \cdot 15.0 - 2 \cdot 0 / = 45.0$$

Համաձայն վերոնշվածի, վնասի մեծությունը ածխածնի օքսիդի համար կկազմի`

$$\underline{Ա1 = 4 \cdot 1000 \cdot 45 \cdot 10 = 1800000 \text{դրամ}}$$

**Ընդհամենը վնասի մեծությունը կազմում է 1800000դրամ**

ՈՒԵԼԻԵՖԻ ԳՈՐԾԱԿՑԻ ՀԱՇՎԱՐԿ  
«ԱԲԳԱՐՅԱՆ ԵՂԲԱՅՐՆԵՐ» ՍՊԸ

Ուելիեֆի գործակիցը որոշվում է՝

$H = 6$ մ - արտանետման ամենաբարձր աղբյուրը

$H_0 = 100$ մ - տեղանքի բարձրությունը

$X_0 = 2200$ մ - արգելքի կենտրոնից մինչ ձեռնարկություն ընկած  
հեռավորությունը

$\varphi_1$ - արգելքի եզրի կիսաբայլը

$a_0 = 1500$

Ուելիեֆի գործակիցը որոշվում է՝

$$\eta = 1 + \varphi_1 (\eta_m - 1)$$

Գտնել  $n_1$  և արժեքները

$$n_1 = h : H_0 = 6 : 100 = 0,06 \quad n_1 < 0,5$$

$$n_2 = a_0 : H_0 = 1500 : 100 = 15$$

$$n_2 = 15 \quad \text{դեպքում համաձայն աղյուսակի գտնում ենք՝ } \eta = 1,5$$

$\varphi_1$  -ը որոշվում է  $X_0 / a_0$  հարաբերությամբ

$$X_0 / a_0 = 2200 : 1500 = 1,5$$

դիտում ենք գրաֆիկը և գտնում  $\varphi_1$  արժեքը՝

$$\varphi_1 = 0,5$$

տեղադրելով բանաձևի մեջ՝

$$\eta = 1 + 0,50 (1,5 - 1) = 1,25$$

ՀՀ ԲՆԱՊԱՀՊԱՆՈՒԹՅԱՆ ՆԱԽԱՐԱՐՈՒԹՅՈՒՆ

«ՇՐՋԱԿԱ ՄԻՋԱՎԱՅՐԻ ՎՐԱ ՆԵՐԳՈՐԾՈՒԹՅԱՆ ՄՈՆԻՏՈՐԻՆԳԻ ԿԵՆՏՐՈՆ»

ՀԱՅԷԿՈՄՈՆԻՏՈՐԻՆԳ

**ՀՀ ԲՆԱԿԱՎԱՅՐԵՐԻ ՄԹՆՈԼՈՐՏԱՅԻՆ ՕՂԸ  
ԱՂՏՈՏՈՂ ՆՅՈՒԹԵՐԻ ՖՈՆԱՅԻՆ ԿՈՆՑԵՆՏՐԱՑԻԱՆԵՐ**

**Մթնոլորտն աղտոտող որոշ նյութերի ֆոնային կոնցենտրացիաները՝  
հաշվարկված ըստ բնակավայրերի ազգաբնակչության**

ՀՀ բնակավայրերի (բացառությամբ Երևան, Վանաձոր, Արարատ և Հրազդան քաղաքների)  
մթնոլորտային օդն աղտոտող նյութերի ֆոնային կոնցենտրացիաները որոշվում են  
ըստ հետևյալ աղյուսակի՝ ելնելով տվյալ բնակավայրի ազգաբնակչության քանակից:

Բնակչության քանակը (հազ.)	Որոշված նյութերի ֆոնային կոնցենտրացիաները (մգ/մ <sup>3</sup> )			
	Փոշի	Ծծմբի երկօքսիդ	Ազոտի երկօքսիդ	Ածխածնի օքսիդ
50 -125	0,4	0,05	0,03	1,5
10 - 50	0,3	0,05	0,015	0,8
<b>&gt;10</b>	<b>0,2</b>	<b>0,02</b>	<b>0,008</b>	<b>0,4</b>

ՀՀ բնակավայրերի ազգաբնակչության քանակը ընդունված է համարել Հայաստանի  
հանրապետության ազգային վիճակագրական ծառայության ,Հայաստանի հանրապետության  
մշտական բնակչության թվաքանակը 2010 թվականի հոկտեմբերի 1-ի դրությամբ  
վիճակագրական տեղեկագրում բերված տվյալները:



## ՕԳՏԱԳՈՐԾՎԱԾ ԳՐԱԿԱՆՈՒԹՅՈՒՆ

1. ГОСТ 17.2. 3. 02 - 78 “Охрана природы. Атмосфера. Правила установления допустимых выбросов вредных веществ промышленными предприятиями”.
2. Сборник методик по расчету выбросов в атмосферу загрязняющих веществ различными производствами . Ленинград Гидрометеоиздат -1986г.
3. Временная инструкция о порядке проведения работ по установлению нормативов допустимых выбросов вредных веществ в атмосферу для отдельно нормируемых предприятий промышленности, ОНД-86.
4. ՀՀ կառավարության 27.12.2012թ. “Մթնոլորտային օդն աղտոտող նյութերի սահմանային թույլատրելի արտանետումների նորմատիվների մշակման ու հաստատման կարգը սահմանելու եվ Հայաստանի Հանրապետության կառավարության 1999 թվականի մարտի 30-ի N 192 և 2008 թվականի օգոստոսի 21-ի N 953-Ն որոշումներն ուժը կորցրած ճանաչելու մասին” թիվ 1673-Ն որոշումը:
5. ՀՀ Կառավարության 21.01.2005թ. թիվ N 91-Ն որոշմամբ. «Մթնոլորտի վրա տնտեսական գործունեության հետևանքով առաջացած ազդեցության գնահատման կարգի»:



ՀԱՅԱՍՏԱՆԻ ՀԱՆՐԱՊԵՏՈՒԹՅՈՒՆ  
ԲՆԱԴԱՀՊԱՆՈՒԹՅԱՆ ՆԱԽԱՐԱՐՈՒԹՅԱՆ  
«Շրջակա միջավայրի մոնիթորինգի և տեղեկատվության կենտրոն» ՊՈԱԿ

РЕСПУБЛИКА АРМЕНИЯ  
МИНИСТЕРСТВО ОХРАНЫ ПРИРОДЫ  
«Центр мониторинга окружающей среды и информации» ГНО

THE MINISTRY OF NATURE PROTECTION OF THE REPUBLIC OF ARMENIA  
“Environmental Monitoring and Information Center” SNCO

«Ք. Երևան, Չարենցի 46  
РА г.Ереван ул. Чаренца 46  
46 Charents str. R.A. Yerevan  
2017թ.  
Էլ. Փոստ/ эл.почта/ e-mail/ [papyan@nature.am](mailto:papyan@nature.am)  
հեռ./тел/tel. (+374) 10-57-62-80  
<<РАДУГА>>

№ 24.05.395-Ն-17

<< 04 >> «ՍԵՎԱԿԱՆՆԵՐ»

2017.9.4

ИСХОДНЫЕ ДАННЫЕ

Управляющие параметры расчета и характеристики  
объекта

Объект: ООО «Абгарян Ехбайрнер»

Таблица 1

: Число источников	: 2 :
: Число рассматриваемых вредных веществ	: 1 :
: Географическая широта местности (град.)	: 40 :
: Температура	: 25.6 :
: Районный коэффициент	: 200 :
: Шаг перебора направления ветра	: 10 :
: Характеристика перебора направления ветра	: автоматный :
: Скорость ветра	: 7 :
: Число вкладов	: :
: Число максимальных концентраций	: :
: Угол	: 90 :
: Число групп суммирования	: 0 :
: Константа целесообразности проведения расчета	: 0.1 :

Տեղեկատվական վերլուծական և  
տեխնիկական սպասարկման  
ծառայության պետ

Կատարող

Հ.Գասպարյան

Ա.Առաքելյան

<<РАДУГА>>

2017.9.4

ПАРАМЕТРЫ ИСТОЧНИКОВ

Объект: ООО «Абгарян Ехбайрнер»

ТАБЛИЦА 7 СТАНИЦА 1

КОД	ДИАМЕТР	ПАРАМЕТРЫ ГАЗОВОЗДУШНОЙ СМЕСИ	КООРДИНАТЫ				УГОЛ МЕЖДУ	УЧЕТ			
КОД	ВЫСОТА	ТОЧЕЧНОГО	ТОЧЕЧНОГО, НАЧАЛО	КОНЕЦ ЛИНЕЙНОГО	НАПРАВЛЕНИЯ	РЕЛЬЕФА					
	ИЛИ ПЛОС-	СКОРОСТЬ	ОБЕМ	ТЕМПЕРАТУРА	ЛИНЕЙНОГО ИЛИ ЛИНИИ	ИЛИ ЛИНИИ ЦЕНТРА	НА СЕВЕР				
	КОСТНОГО				И ЦЕНТРА ПЛОСКОСТ.	ПЛОСКОСТНОГО					
Н ИСТ.	Н (М)	Д	W (М/С)	V (М, КУБ/С)	T (ГРАД.С)	X1 (М)	Y1 (М)	X2 (М)	Y2 (М)	С (ГРАД)	РН
1	3.0	100.00	3.0000	23561.9449	20.0	120	100	220	200	90	1.25
2	6.0	50.00	4.0000	7853.9816	20.0	120	150	170	200	90	1.25

<<РАДУГА>>

2017.9.4

НАРАКТЕРИСТИКА ВЫБРОСОВ

ОБЪЕКТ: ООО «Абгарян Ехбайрнер»

ТАБЛИЦА 8 СТРАНИЦА 1

-----							
:КОД ВЕЩ-ВА:НАИМЕНОВАНИЕ (ШИФР) ВЕЩ-ВА:ПДК (КГ/М, КУБ) :КОЕФ.ОСЕДАНИЯ: ЧИСЛО ИСТОЧНИКОВ:							
:-----							
:	980	Пыль неорганич.(SiO2-20-70%)	0.300000	3.0	2	:	
:							
:-----							
:Н ИСТ:МОЩ(Г/С) :Н ИСТ:МОЩ(Г/С) :Н ИСТ:МОЩ(Г/С) :Н ИСТ:МОЩ(Г/С) :Н ИСТ:МОЩ(Г/С) :Н ИСТ:МОЩ(Г/С) :Н ИСТ:МОЩ(Г/С) :							
:-----							
	1	0.5350	2	1.2230			
:-----							

<<РАДУГА>>

2017.9.4

РЕЗУЛЬТАТЫ РАСЧЕТА

Объект: ООО «Абгарян Ехбайрнер»

Распределение максимальных наземных  
концентраций (без фона)

															Пыль неорганич. (SiO2-20-70%)			Таблица 9 Станица 2		
A=200 ТВ= 25.6 град.С U*= 7 m/s															: КОД ВЕЩЕСТВА	:	980			:
выбор шага направления ветра = 10 град.															: НАИМЕНОВАНИЕ (ШИФР) ВЕЩЕСТВА	:	Пыль неорганич. (SiO2-20-70%)			:
отображение рельефа каждому источнику															: ПРЕДЕЛЬНО ДОПУСТ. КОНЦЕНТР. (МГ/М, КУБ)	:	0.3000			:
характеристика выбрасываемых веществ															: КОЭФФИЦИЕНТ ОСЕДАНИЯ ВЕЩЕСТВА	:	3.0			:
															: ФОНОВАЯ КОНЦЕНТРАЦИЯ	:	НЕ УЧИТЫВАЕТСЯ			:
КОД	ВЫСОТА	ДИА-	ПАРАМЕТРЫ	ГАЗОВОЗДУШ.	СМЕСИ:	К О О Р Д И Н А Т Ы					У	КОЭФ.	ОПАСНАЯ	МОЩНОСТЬ	МАКСИ-	РАССТО-				
ИСТОЧ-	ВЫБРО-	МЕТР:									Г	РЕЛЬ-	СКОРОСТЬ:	ВЫБРОСА	МАЛЬНАЯ	ЯНИЕ				
НИКА	СА	:	ОБЪЕМ	ТЕМПЕРА-	СКО-	ТОЧЕЧНОГО,	НАЧА-	КОНЦА	ЛИНЕЙНОГО:	О	ЕФА	ВЕТРА	:	КОНЦЕНТР:	ОТ					
:	:	:	:	ТУРА	РОСТЬ:	ЛА	ЛИНЕЙН,	ИЛИ	ИЛИ ДЛИНА И ШИ-	Л	:	:	:	В ДОЛЯХ	ИСТОЧ-					
:	:	:	:	:	:	ЦЕНТРА	ПЛОСКОСТ:	РИНА	ПЛОСКОСТН.:	:	:	:	:	ПДК	НИКА					
NN	H (M)	D (M)	V (M.KUB/S)	T (LAIP C)	W (M/S)	X1 (M)	Y1 (M)	X2 (M)	Y2 (M)	S	PN	UM (M/S)	M1 (g/s)	CM	XM (m)					
1	3.0	100.00	23561.9449	20.0	3.00	120	100	220	200	90	1.25	286.0	0.53500	0.16400	273.6:					
2	6.0	50.00	7853.9816	20.0	4.00	120	150	170	200	90	1.25	95.3	1.22300	0.22316	316.0:					

Среднезвешенная скорость ветра 176.097 м/с

Сумма максимальных концентраций (доли ПДК) по ОНД-86 Q= 0.3871578

<<РАДУГА>>

2017.9.4

НАИБОЛЬШИЕ КОНЦЕНТРАЦИИ

(X,Y) - точка координаты

QH -нормированная концентрация в долях ПДК

НВ -направление ветра в град.

U - скорость ветра м/с

Объект: ООО «Абгарян Ехбайрнер»

вещество:Пыль неорганич. (SiO2-20-70%)

Таблица 13 Страница 1

: QH	: X	: Y	: НВ	: U	:Но.Источ:	вклад	:Но.Источ:	Вклад	:Но.Источ:	Вклад	:Но.Источ	: Вклад :
: 0.015693	-280	-600	240	7.0	2	0.01284	1	0.00285				
: 0.015690	-480	-500	226	7.0	2	0.01286	1	0.00283				
: 0.015685	-380	-600	235	7.0	2	0.01287	1	0.00282				
: 0.015683	-580	-400	217	7.0	2	0.01286	1	0.00282				
: 0.015662	-380	-500	231	7.0	2	0.01281	1	0.00285				

Минималная и максимальная концентрации в точках расчетов: -3.3333333333 0.0156932140

<<РАДУГА>>

2601 ВИЛЬНЮС  
2017.9.4

Анализ исходных данных по выбросам

Объект: ООО «Абгарян Ехбайрнер»

Таблица 14 Страница 1

:КОД :	НАИМЕНОВАНИЕ (ШИФР)	:Требуемое :	:Производство ТПВ (тре- :	:В расчет включить +/- нет- :			
:ВЕШ-В:	ВЕЩЕСТВА	:потребление:Мощность	:буемое потребление	:Класс :	по отношению :		
:	:	:воздуха : выброса	:воздуха) на R (параметр:пред-	:концентрации/массе выбросов:	:		
:	:	: (м.куб/с) : М (г/с)	:разбавления) (м.куб/с) :	притя:	:		
:	980 Пыль неорганич. (SiO2-20-70%)	5860	1.8	2.2510E+0003	5	-	+
:	:	:	:	:	:	:	:

<<РАДУГА>>

2601 ВИЛЬНЮС  
2017.9.4

Анализ исходных данных по источникам

Объект: ООО «Абгарян Ехбайрнер»

Вещество: Пыль неорганич.(SiO2-20-70%)

Таблица 15 Страница 1

Код	Источники	Мощность	Концентра-	Объем	Радиус	Требуемое	Параметр	Степень	Класс	Рекомендуется		
источ-	диаметр	выброса	ция на вы-	Скорость	газовоз	зоны	потребление	разбав-	воздеист.	исто-	источник в	
ника	высота	устья	ходе	выброса	смеси	влияния	воздуха	ления	на природ	чника	расчеты	
NN	H (м)	D (м)	M1 (г/с)	C (мг/м.куб)	Um (m/s)	Xm (M)	RR (M)	ТПВ (м.куб/с)	R	П	Включить +	Невключить -
1	3.00	100.00	0.535	0.02	3.00	23561.94	4209.4	1.78E+0003	7.6E-0002	1.3E+0002	4	+
2	6.00	50.00	1.223	0.16	4.00	7853.98	6047.6	4.08E+0003	5.2E-0001	2.1E+0003	4	+