

«Ա.ԱՎԵՏՅԱՆԻ ԱՍԱ» ՍՊԸ

ՎՆԱՍԱԿԱՐ ՆՅՈՒԹԵՐԻ ՍԱՀՄԱՆԱՅԻՆ ԹՈՒՅՆԱՏՐԵԼԻ
ԱՐՏԱՆԵՏՈՒՄՆԵՐԻ (ՍԹԱ) ՆՈՐՄԱՏԻՎՆԵՐԻ

ՆԱԽԱԳԻԾ

ԳՈՐԾԱՂԻՐ ՏՆՕՒՄ



Ա.ԱՎԵՏԻՍՅԱՆ



Կատարողների ցանկ՝
Անկախ փորձագետ – Ա.Սաֆարյան
“Ռադուզա” հաշվարկի կատարող՝ Է.Մելիքյան

ԱՆՆՈՏԱՑԻԱ

Ուսումնասիրության օբյեկտ են հանդիսանում «Ա.ԱՎԵՏՅԱՆԻ ԱՍԱ» ՍՊԸ արտանետումները:

- «Ա.ԱՎԵՏՅԱՆԻ ԱՍԱ» ՍՊԸ փաստացի արտանետումների ցուցանիշների հիման վրա հաշվարկվել է օդի պահանջվող օգտագործումը (ՕՊՕ-ի հաշվարկը հավելված-1), որի արդյունքում պարզվել է, որ ձեռնարկության արտանետումները մեկ տարում գերազանցում են երկու միլիարդ մ³ չափանիշը (**18.34մլրդմ³/տարի**), ուստի արտանետման չափաքանակները կարող են սահմանվել ՍԹԱ նախագծի հիման վրա:

ՍԹԱ-ն գիտա-տեխնիկական նորմատիվ է, որն հաստատվում է յուրաքանչյուր աղբյուրի և արտանետվող յուրաքանչյուր նյութի համար, ձեռնարկությունների արտադրական գործունեության վնասակար ազդեցությունը սահմանափակելու նպատակով:

Աշխատանքի նպատակն է մշակել մթնոլորտն աղտոտող վնասակար նյութերի սահմանային թույլատրելի արտանետումների (ՍԹԱ) նորմատիվների նախագիծը:

ՍԹԱ նորմավորման աշխատանքների իրականացման համար հիմք է հանդիսացել ՀՀ կառավարության 27.12.2012թ. “Մթնոլորտային օդն աղտոտող նյութերի սահմանային թույլատրելի արտանետումների նորմատիվների մշակման ու հաստատման կարգը սահմանելու և Հայաստանի Հանրապետության կառավարության 1999 թվականի մարտի 30-ի N 192 և 2008 թվականի օգոստոսի 21-ի N 953-Ն որոշումներն ուժը կորցրած ճանաչելու մասին” թիվ 1673-Ն որոշումը:

Աշխատանքում ի մի են բերվել ձեռնարկության գործունեությունից առաջացող մթնոլորտն աղտոտող աղբյուրների արտանետումների որակական և քանակական բնութագրերը:

Ներկա աշխատանքում բերված են աղտոտման աղբյուրների տեխնիկական հետազոտման արդյունքների տվյալները՝ տեքստային և աղյուսակային տեսքով: Կատարված է մթնոլորտն աղտոտող նյութերի ցրման հաշվարկը:

Ձեռնարկությունն ունի մթնոլորտ աղտոտող 2 աղբյուր, որից արտանետվում են 2 վնասակար նյութ:

Արտանետումների ընդհանուր քանակը կազմում է **2.772տ/տարի**:

Ածխածնի օքսիդ

- 2.066տ./տարի

Ազոտի օքսիդներ (երկօքսիդի հաշվարկով)

- 0.706տ./տարի

Արտանետումների հետևանքով շրջակա միջավայրին հասցվելիք վնասի մեծությունը կազմում է **130800դրամ**, հաշվարկը տես հավելված 2-ում:

ՍԹԱ նորմատիվներին հասնելու ժամկետը համարվում է հաստատման պահից:

ԲՈՎԱՆՂԱԿՈՒԹՅՈՒՆ

Աննոտացիա	
1. Ընդհանուր տեղեկություններ կազմակերպության մասին	- 5
2. Տնտեսվարող սուբյեկտի բնութագիրը որպես մթնոլորտային օդն աղտոտող աղբյուր	- 6
3. Մթնոլորտ արտանետվող աղտոտող նյութերի անվանացանկը	- 7
4. Զարկային արտանետումներ ունեցող աղբյուրների թվարկումը և բնութագիրը	- 8
5. ՍԹԱ նորմատիվների հաշվարկի համար աղտոտող նյութերի պարամետրերը	- 9
6. ՍԹԱ նորմատիվների/չափաքանակների հաշվարկի համար անհրաժեշտ ելակետային տվյալները	- 13
7. Վնասակար նյութերի արտանետումների ցրման հաշվարկը	- 14
8. Վնասակար նյութերի ցրման հաշվարկի հակիրճ արդյունքները	- 15
9. Մթնոլորտ ամենամեծ աղտոտումներ առաջացնող աղբյուրների ցուցակը	- 16
10. ՍԹԱ նորմատիվներ հասնելու միջոցառումների ծրագիր	- 17
11. Անշարժ աղբյուրներից աղտոտող նյութեր մթնոլորտ արտանետելու նորմատիվներ/չափաքանակներ	-18
12. Անբարենպաստ կլիմայական պայմանների ժամանակ արտանետումների կարգավորման միջոցառումներ	- 19
13. Արտանետումների վերահսկման և ՍԹԱ կատարման նպատակով նախատեսվող և իրականացվող միջոցառումներ	- 20
- Օգտագործված գրականություն Հավելվածներ`	- 25
- ՕՊՕ-ի Հաշվարկը ըստ տվյալ ձեռնարկության-հավելված-1	- 21
- Վնասի հատուցման հաշվարկը -հավելված-2 Ձեռնարկության պլան-սխեման Ռելիեֆի գործակիցը Կլիմայական տվյալներ Ֆոնային աղտոտվածության տվյալներ Մեքենայական հաշվարկներ	- 22

1. ԸՆԴՀԱՆՈՒՐ ՏԵՂԵԿՈՒԹՅՈՒՆՆԵՐ ԿԱԶՄԱԿԵՐՊՈՒԹՅԱՆ ՄԱՍԻՆ

«Ա.ԱՎԵՏՅԱՆԻ ԱՍԱ» ՍՊԸ հիմնականում զբաղվում է կաթնամթերքի, պաղպաղակի և հրուշակեղենի արտադրությամբ:

«Ա.ԱՎԵՏՅԱՆԻ ԱՍԱ» ՍՊԸ գտնվում Երևան քաղաքի Աջափնյակ վարչական շրջանում, 'Կարիտաս" ԲԲԸ և "Արտստրոմ" ԲԲԸ հարևանությամբ, մոտ Աշտարակի խճուղուն, հեռու բնակելի տարածքից:

Բոլոր գործողությունները կատարվում են մեկ տարածքի վրա:

Համաձայն CH245-71 բժշկական կենտրոնը 50մ սանիտարա-պաշտպանական գոտիով պատկանում է 5-րդ դասին:

Պետ.ռեգիստրի գրանցման համարը՝ 271.020.01255 տրված 03.03.1997թ.

Գործունեության հասցեն՝

ք. Երևան, Աշտարակի խճուղի 47/14

2. ՏՆՏԵՍՎԱՐՈՂ ՍՈՒՔՅԵԿՏԻ ԲՆՈՒԹԱԳԻՐԸ ՈՐՊԵՍ ՄԹՆՈՒՈՐՏԱՅԻՆ ՕՂՆ ԱՂՏՈՏՈՂ ԱՂՔՅՈՒՐ

«Ա.ԱՎԵՏՅԱՆԻ ԱՍԱ» ՍՊԸ գործունեության ընթացքում մթնոլորտ արտանետվող վնասակար նյութերը հիմնականում արտանետվում են՝

- *Կաթսայատնից*
- *Հրուշակեղենի արտադրամասից*

Գործունեության բնութագիրը՝

- *Կաթսայատունը* նախատեսված է արտադրական գործընթացին անհրաժեշտ գոլորշի և տաք ջուր մատակարարելու, ինչպես նաև արտադրատարածքները ջեռուցման համար:

Կաթսայատանը տեղադրված են Ե-1/9 տիպի կաթսա - 1 հատ և ջրատաքացուցիչ կաթսա - 1 հատ:

Կաթսաները համալրված են այրիչներով և այրման ռեժիմի ավտոմատ կարգավորիչներով, ինչպես նաև անվտանգությունը ապահովող անհրաժեշտ սարքավորումներով, վթարային անջատիչներով, ձայնային և լուսային ազդանշաններով:

Կաթսայատունը հիմնականում աշխատում է բնական գազով, (պահեստային վառելիք չի նախատեսված), գազի տարեկան միջին ծախսը՝ **200000մ³/տարի:** Գազի այրման ժամանակ առաջացած վնասակար նյութերը՝ ածխածնի օքսիդը և ազոտի օքսիդները արտանետվում են 7մ բարձրությամբ և 0.3մ տրամագծով ծխնելույզի միջոցով, արտանետման N 1 աղբյուրից:

- *Հրուշակեղենի արտադրամասում* հիմնական արտանետման աղբյուր են հանդիսանում հրուշակեղենի և խմորեղենի թխման ռոտացիոն վառարանները՝ 2հատ, որոնք աշխատում են բնական գազով, (այլ պահեստային վառելիք չի նախատեսված)գազի տարեկան միջին ծախսը՝ **20 000 մ³/տարի:**

Գազի այրման ժամանակ առաջացած վնասակար նյութերը՝ ածխածնի օքսիդը և ազոտի օքսիդները արտանետվում են N 2 աղբյուրից:

Գազի ընդհանուր ծախսը կազմում է - 220 000մ³/տարի:

- *Մեխանիկական տեղամասում* կատարվում է արտադրության համար անհրաժեշտ սարքավորումների վերանորոգման և եռակցման աշխատանքներ, արտանետվում է մետաղի փոշի, եռակցման աէրոզոլ, մանգանի օքսիդներ:

Նշված աշխատանքները ունեն չնչին արտանետումներ, այդ պատճառով հաշվարկներում չեն ընդգրկվել:

- Տեխնոլոգիական սարքավորումների քանակը, արտանետման աղբյուրների պարամետրերը, վնասակար նյութերի արտանետումների քանակը և տեսակը բերված են աղյուսակ 3-ում:

Սոտակա տարիների ընթացքում ձեռնարկության տեխնոլոգիական ծավալների փոփոխություններ չեն սպասվում, ուստի աղյուսակ 3 հեռանկար սյունյակը չի լրացվում:

3. ՄԹՆՈՒՈՐՏ ԱՐՏԱՆԵՏԿՈՂ ԱՂՏՈՏՈՂ ՆՅՈՒԹԵՐԻ ԱՆԿԱՆԱՑԱՆԿԸ

ԱՂՅՈՒՍԱԿ 1

Հ/Հ	Նյութի անվանումը	ՍԹԿ առավելագույն միանվագ մգ/մ ³	Նյութի արտանետումը, տ/տարի
1.	Ածխածնի օքսիդ	5.0	2.066
2.	Ազոտի օքսիդներ (երկօքսիդի հաշվարկով)	0.2	0.706

Գումարային հատկության նյութեր չկան:

**4. ԶԱՐԿԱՅԻՆ ԱՐՏԱՆԵՏՈՒՄՆԵՐ ՈՒՆԵՑՈՂ ԱՂՔՅՈՒՐՆԵՐԻ
ԹՎԱՐԿՈՒՄԸ ԵՎ ԲՆՈՒԹԱԳԻՐԸ**

ԱՂՅՈՒՍԱԿ 2.

Արտադրամասի (տեղամասի) և աղբյուրների անվանումները	Նյութի անվանումը	Նյութի զարկային արտանետումը գ/զարկ	Արտանետման պարբերական ությունը, (անգամ/ տարի)	Արտանետման տևողությունը, վրկ	Զարկային արտանետումնե րի տարեկան քանակությունը, տոն.
1	2	3	4	5	6

Տեխնոլոգիական գործընթացից զարկային արտանետումներ չեն առաջանում, այդ պատճառով աղյուսակ 2-ը չի լրացվել:

5. ՍՅԱ ՆՈՐՄԱՏԻՎՆԵՐԻ ՀԱՇՎԱՐԿԻ ՀԱՄԱՐ ԱՐՏՈՏՈՂ ՆՅՈՒԹԵՐԻ ՊԱՐԱՄԵՏՐԵՐ

Աղյուսակ 3

Արտադրություն, արտադրամաս	Աղտոտող նյութերի առաջացման աղբյուրները	Աշխատ աժանը տարում		Արտանետ ման աղբյուր- ների անվանումը		Աղբյուր ների քանակը		Աղբյու- րի կարգա- թիվը			
		Անվանումը	Քանակը								
		ՆԿ	Հ	ՆԿ	Հ	ՆԿ	Հ	ՆԿ	Հ	ՆԿ	Հ
1	2	3	4	5	6	7	8	9	10	11	12
Կաթսայատուն	Կաթսա Ե-1/9 Ջրատաքա- ցուցիչ կաթսա	1		2400		խողո- վակ		1		1	
Հրուշակեղենի արտադրամաս	Ռոտացիոն վառարան	2		1200		խողո- վակ		1		2	

3-րդ աղյուսակի շարունակությունը

Աղբյուրի կարգաթիվը		Աղբյուրի բարձրությունը, մ		Տրամագիծը մ		Գազաօդային խառնուրդի պարամետրերը արտանետման աղբյուրի ելքում					
						արագությունը մ/վրկ		ծավալը մ ³ /վրկ		ջերմաստ իճանը	
ՆԿ	Հ	ՆԿ	Հ	ՆԿ	Հ	ՆԿ	Հ	ՆԿ	Հ	ՆԿ	Հ
11	12	13	14	15	16	17	18	19	20	21	22
1		10		0.3		25.5		1.80		130	
2		7		0.3		18.6		1.31		80	

3-րդ աղյուսակի շարունակությունը

Աղբյուրի կարգաթիվը		Կոորդինատները քարտեզում, մ				Գագերը մաքրող սարքերի անվանումը		Մաքրվող նյութերը		Մաքրման միջին շահագործման աստիճանը		
		Կետային աղբյուրի, աղբյուրների խմբի կենտրոնի կամ գծային աղբ. 1-ին ծայրի		գծային աղբյուրի 2-րդ ծայրի				Ապահովվածության գործակիցը %		Մաքրման առավելագույն չափը, %		
ՆԿ	Հ	X_1	Y_1	X_2	Y_2	ՆԿ	Հ	ՆԿ	Հ	ՆԿ	Հ	
11	12	23	24	25	26	27		28	29	30	31	32
1		15	33									
2		57	37									

3-րդ աղյուսակի շարունակությունը

Աղբյուրի կարգաթիվը	Նյութի անվանումը	Աղտոտող նյութերի արտանետումները						ՍԹԱ ի հասնելու տարին
		ՆԿ			Հ (ՍԹԱ)			
		գ/վրկ	մգ/մ ³	տ/տարի	գ/վրկ	մգ/մ ³	տ/տարի	
1	Ածխածնի օքսիդ	0.218	120.94	1.878	0.218	120.94	1.878	2017
	Ազոտի օքսիդներ	0.075	41.61	0.642	0.075	41.61	0.642	
2	Ածխածնի օքսիդ	0.044	33.47	0.188	0.044	33.47	0.188	2017
	Ազոտի օքսիդներ	0.015	11.41	0.064	0.015	11.41	0.064	

ՍԽԵՄԱ
ՎԱՃԱՁԿԱՐ ԱՅՈՒԹԵՐԻ ԱՐՏԱՆԵՏԱԶՆ ԱՊՔՅՈՒՐՆԵՐԻ
«Ա.ԱՎԵՏՅԱՆԻ ԱՍԱ» ՍՊՈ

Մ 1 : 500

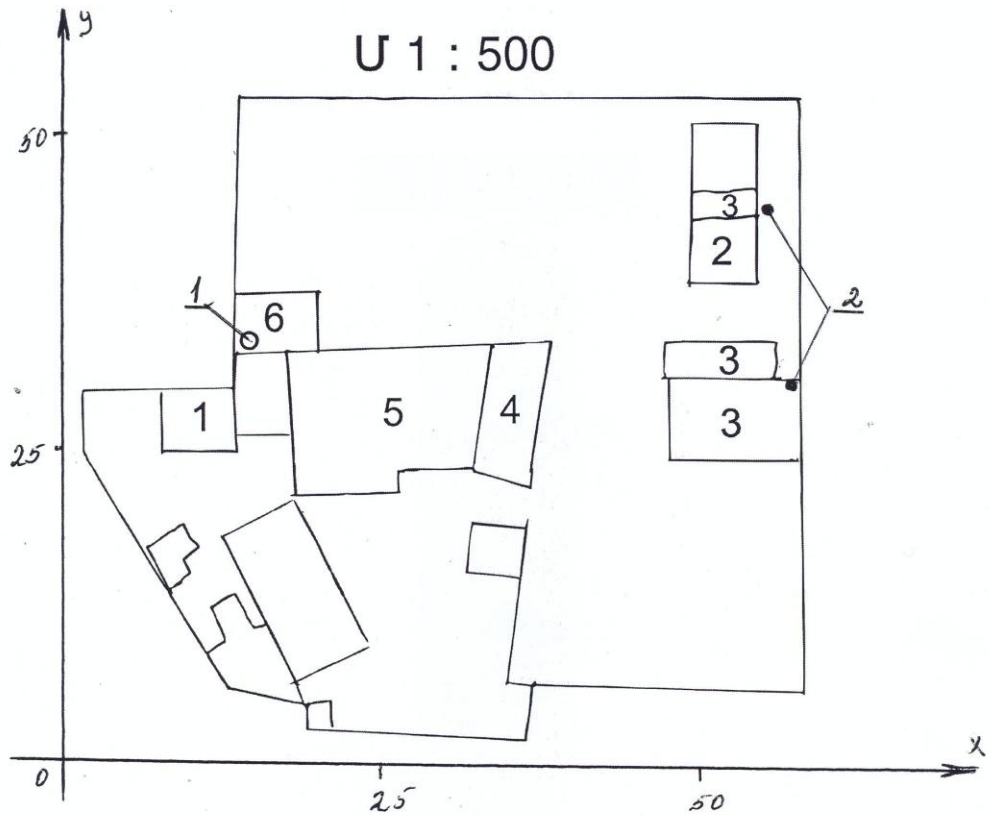

Շինության Համարը	Շինության անվանումը
1	Վարչական շենք
2	Մեխանիկական տեղամաս
3	Գլխավոր արտադրամաս
4	Կոմպրեսորային կայան
5	Սառնարանային տեղ.
6	Կաթսայատուն

Տեղակայման հատակագիծ
«Ա.ԱՎԵՏՅԱՆԻ ԱՍԱ» ՍՊԸ

Մ 1 : 500

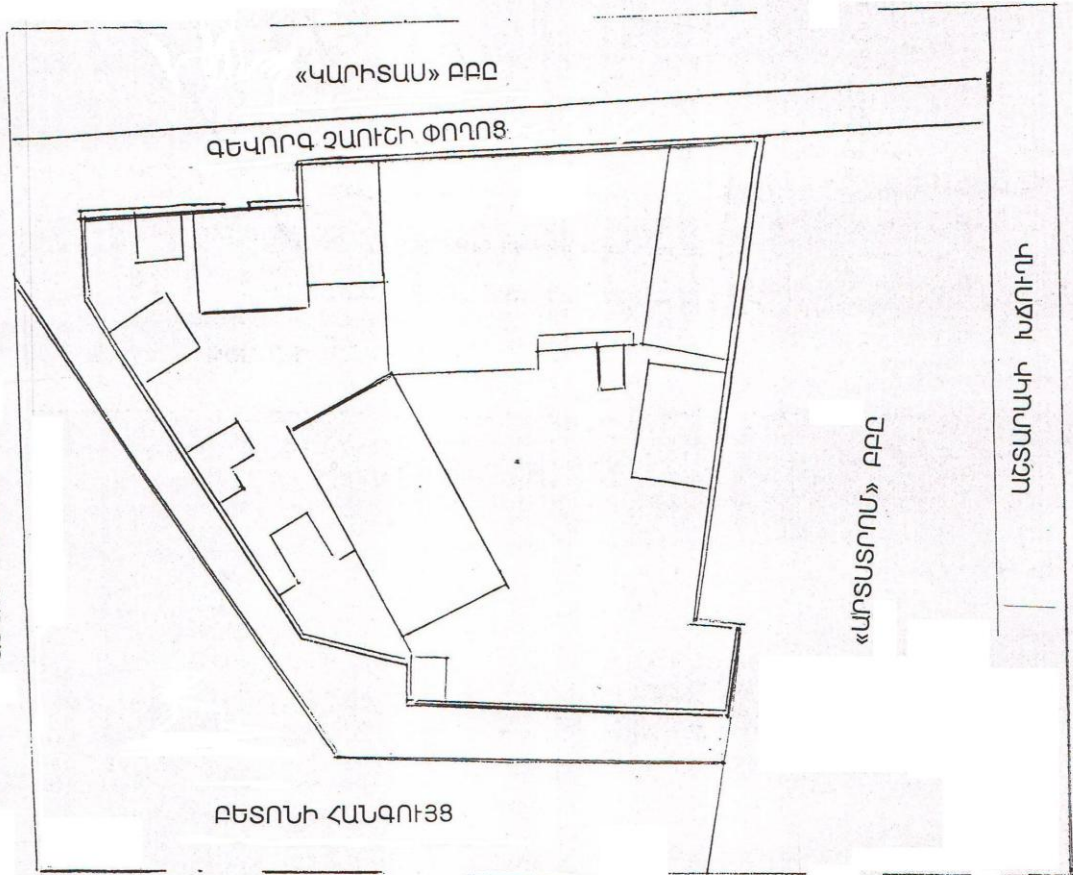

**6. ՍԹԱ ՆՈՐՄԱՏԻՎՆԵՐԻ /ԶԱՓԱՔԱՆԱԿԻ ՀԱՇՎԱՐԿԻ ՀԱՄԱՐ ԱՆՀՐԱԺԵՇՏ
ԵԼԱԿԵՏԱՅԻՆ ՏՎՅԱԼՆԵՐԸ**

Կատարվել է մթնոլորտն աղտոտող նյութերի աղբյուրների գույքագրում: Ըստ գույքագրման արդյունքի ՍԹԱ հաշվարկի ելակետային տվյալները կազմվել և հաշվարկվել են ГОСТ 17.2.3.02-78- ին համապատասխան և բերված են 3 աղյուսակում: Հաշվարկները կատարվել են «Տարբեր արտադրությունների կողմից մթնոլորտն աղտոտող նյութերի արտանետումների հաշվարկի մեթոդիկան» ժողովածուի հիման վրա:

Նստեցման անչափելի գործակիցն ընդունվել է՝ գազանման վնասակար նյութերի և մանր դիսպերսության փոշու համար, որոնց նստեցման կարգավորված արագությունը չի գերազանցում 3-5 սմ/վրկ՝ 1, խոշոր դիսպերսության փոշու համար մաքրման բացակայության դեպքում՝ 3, մաքրման դեպքում՝ 2:

Հաշվի առնելով, որ Երևան քաղաքի մթնոլորտում փոշու, ազոտի օքսիդների, ծծմբի անհիդրիդի, ածխածնի օքսիդի ֆոնային աղտոտվածության մակարդակը գերազանցում է թույլատրելի նորմերը (ՍԹԿ) Երևանում գործող կամ նախագծվող աղտոտման աղբյուրների համար ցրման համակարգչային հաշվարկը կատարվել է առանց ֆոնային աղտոտվածության տվյալների: Նշված նյութերի արտանետումների նորմավորումը կարգավորվում է ՀՀ բնապահպանության նախարարի 16.03.2005թ.

N 78-Ա հրամանով, ըստ որի ամբողջ քաղաքի տարածքում փոշին 0.08 ՍԹԿ, (փոշու տվյալները ներկայացված է 0.5մգ/մ³ ՍԹԿ ունեցող չտարբերակված փոշիների՝ այսինքն կախված մասնիկների համար), ծծմբի անհիդրիդի նորմը սահմանված է 0.5 ՍԹԿ, ածխածնի օքսիդինը՝ 0.1ՍԹԿ:

Ազոտի օքսիդի համար տարբեր համայնքների տարածքների համար սահմանված են տարբեր նորմեր, Արաբկիր 0.03 ՍԹԿ, Կենտրոն՝ 0.07 ՍԹԿ, Շենգավիթ՝ 0.5 ՍԹԿ;

7. ԿՆԱՍԱԿԱՐ ՆՅՈՒԹԵՐԻ ԱՐՏԱՆԵՏՈՒՄՆԵՐԻ ՑՐՄԱՆ ՀԱՇՎԱՐԿԸ

Մթնոլորտում վնասակար նյութերի ցրվածության հաշվարկները կատարելու համար ճշգրտված և ուղղված տվյալների հիման վրա կազմվել են ՍԹԱ հաշվարկի ելակետային տվյալները:

Վնասակար նյութերով մթնոլորտի աղտոտվածության հաշվարկը կատարվել է «Ռադուգա» մեքենայական ծրագրով, որը առաջարկված է օգտագործման նախկին ԽՍՀՄ Հիդրոմետ Պետական Վարչության կողմից:

Գետնամերձ խտությունների բաշխման որոշումը կատարվել է 1000×1000 մ քառակուսում, 100մ քայլով:

ՕՂԵՐԵԿՈՒԹԱՔԱՆԱԿԱՆ ԲՆՈՒԹԱԳՐԵՐԸ ԵՎ ԳՈՐԾԱԿԻՑՆԵՐԸ ՈՐՈՆՔ ԲՆՈՐՈՇՈՒՄ ԵՆ ԲՆԱԿԵԼԻ ՏԱՐԱԾՔԻ ՄԹՆՈՒՈՐՏՈՒՄ ԿՆԱՍԱԿԱՐ ՆՅՈՒԹԵՐԻ ՑՐՄԱՆ ՊԱՅՄԱՆՆԵՐԸ

Ցրման պայմանները որոշող օդերևութաբանական բնութագրերը և գործակիցները ներկայացված են ստորև բերված աղյուսակում: Սահմանային թույլատրելի առավելագույն միանվագ կոնցենտրացիաները վերցված են ՀՀ կառավարության 2006թ. փետրվարի 2-ի N160-Ն որոշմամբ հաստատված ցանկից:

ԲՆՈՒԹԱԳՐԵՐԻ ԱՆՎԱՆՈՒՄԸ	Աղյուսակ 4 ԱՐԺԵՔԸ
Մթնոլորտի շերտադասավորությունից կախված գործակիցը, A	200
Տեղանքի ռելեֆի գործակիցը	1.0
Տարվա ամենաշոգ ամսվա միջին ջերմաստիճանը T °C	32.4°C
Միջին տարեկան «քամիների վարդը» % -ով	
Հյուսիս	8
Հյուսիս-արևելք	17
Արևելք	8
Հարավ-արևելք	12
Հարավ	20
Հարավ-արևմուտք	19
Արևմուտք	11
Հյուսիս-արևմուտք	5
Քամու արագությունը, (բազմամյա տվյալների միջինը),որի գերազանցման կրկնությունը կազմում է 5% մ/վրկ	6մ/վրկ

8. ՎՆԱՍԱԿԱՐ ՆՅՈՒԹԵՐԻ ՑՐՄԱՆ ՀԱՇՎԱՐԿԻ ՀԱԿԻՐՃ ԱՐԴՅՈՒՆՔՆԵՐԸ

Մթնոլորտում վնասակար նյութերի արտանետումների ցրման հաշվարկի արդյունքները ներկա վիճակի և հեռանկարի համար ցույց են տալիս, որ սահմանային թույլատրելի խտության գերազանցում չի դիտվում ոչ մի նյութի համար, այդ իսկ պատճառով վնասակար նյութերի համար սահմանված նորմատիվները առաջարկվում է ընդունել որպես ՍԹԱ:

Ձեռնարկության արտանետումները չեն գերազանցում այդ վնասակար նյութերի համար սահմանված չափանիշները, այդ պատճառով արտանետումների քանակն իջեցնող միջոցառումների պլան չի նախատեսվում:

Հաշվարկների վերլուծության հիման վրա առաջարկվում է բոլոր նյութերի համար նախատեսված արտանետումները ընդունել որպես սահմանային թույլատրելի. տես աղյուսակ 4.1, 5.:

**9. ՄԹՆՈՒՈՐՏԻ ԱՄԵՆԱՄԵԾ ԱՂՏՈՏՈՒՄՆԵՐ ԱՌԱՋԱՑՆՈՂ
ԱՂԲՅՈՒՐՆԵՐԻ ՑՈՒՑԱԿԸ**

Աղյուսակ 4.1

Նյութի անվանումը	Առավելագույն գետնամերձ խտությունը մգ/մ ³		Աղբյուրի կարգաթիվը	Ներդրումը %		Արտադրամաս, տեղամաս
	առանց ֆոնի	ֆոնով		առանց ֆոնի	ֆոնով	
1	2	3	4	5	6	7
Ածխածնի օքսիդ	0.057	-	1	68,59	-	կաթսայատուն
Ազոտի օքսիդներ	0.019	-	1	68,81	-	-/-

Աղտոտող նյութերի գետնամերձ խտությունները չեն գերազանցում համապատասխան նյութերի ՍԹԽ:

10. ՍԹԱ ՆՈՐՄԱՏԻՎՆԵՐ ՀԱՄԱԵՆՈՒ ՄԻՋՈՑԱՌՈՒՄՆԵՐԻ ԾՐԱԳԻՐ

Աղյուսակ 5

N N ը / Կ	Միջոցառման անվանումը և աղտոտման աղբյուրի համարը	Իրականաց- ման ժամկետը	Վնասակար նյութի (նյութեր) արտանետումը մինչև միջոցառումը		Վնասակար նյութի (նյութեր) արտանետումը իրականացնելուց հետո	
			գ/վրկ	տ/տարի	գ/վրկ	տ/տարի

ԱԾԽԱԾՆԻ ՕՔՍԻԴՆԵՐ

1	1	2017	0.218	1.878	0.218	1.878
2	2	2017	0.044	0.188	0.044	0.188
	Ընդամենը	2017	0.262	2.066	0.262	2.066

ԱԶՈՏԻ ՕՔՍԻԴՆԵՐ
(երկօքսիդի հաշվարկով)

1	1	2017	0.075	0.642	0.075	0.642
2	2	2017	0.015	0.064	0.015	0.064
	Ընդամենը	2017	0.090	0.706	0.090	0.706

Քանի որ արտանետումները չեն առաջացնում գերնորմատիվային աղտոտվածություն, չի նախատեսվում արտանետումների նվազեցմանն ուղղված միջոցառումներ, աղյուսակ 5-ը լրացվում է համաձայն փաստացի չափաքանակների, որոնք առաջարկվում են որպես ՍԹԱ նորմատիվներ:

**11. ԱՆՇԱՐԺ ԱՂՔՅՈՒՐՆԵՐԻՑ ԱՂՏՈՏՈՂ ՆՅՈՒԹԵՐ ՄԹՆՈՒՈՐՏ
ԱՐՏԱՆԵՏԵԼՈՒ «Ա.ԱՎԵՏՅԱՆԻ ԱՍԱ» ՍՊԸ
ՆՈՐՄԱՏԻՎՆԵՐ /ԶԱՓԱՔԱՆԱԿՆԵՐ**

ԱՂՅՈՒՍԱԿ 6

Աղտոտող նյութը	Ընդհանուր արտանետումները	
	գ/վրկ	տ/տարի
Ածխածնի օքսիդ	0.262	2.066
Ազոտի օքսիդներ (երկօքսիդի հաշվարկով)	0.090	0.706

12 ԱՆՔԱՐԵՆՊԱՍՏ ԿԼԻՄԱՅԱԿԱՆ ՊԱՅՄԱՆՆԵՐԻ ԺԱՄԱՆԱԿ ԱՐՏԱՆԵՏՈՒՄՆԵՐԻ ԿԱՐԳԱՎՈՐՄԱՆ ՄԻՋՈՑԱՌՈՒՄՆԵՐ

Անբարենպաստ եղանակի դեպքում արտանետումների կարգավորման միջոցառումները կրում են կազմակերպչական-տեխնիկական բնույթ և գործնականորեն ընդգրկում են վնասակար նյութերի արտանետումների բոլոր աղբյուրները:

1. Թույլ չտալ սարքավորման գերբեռնված աշխատանք
2. Խստորեն հետևել տեխնոլոգիայի ընթացակարգին
3. Չբեռնավորել և չդատարկել լուծիչներ և հեշտ բոցավառվող բռնկվող նյութեր
4. Սահմանափակել վառելիքի մատակարարումը կաթսաներին
5. Վնասակար նյութերի արտանետումների քանակի մեծացման դեպքում հարկ է անմիջապես դանդաղեցնել կամ ժամանակավորապես դադարեցնել տվյալ սարքավորման աշխատանքը:

13. ՄԻՋՈՑԱՌՈՒՄՆԵՐ, ՈՐՈՒՔ ՆԱԽԱՏԵՍՎՈՒՄ ԵՎ ԻՐԱԿԱՆԱՑՎՈՒՄ ԵՆ ԱՐՏԱՆԵՏՈՒՄՆԵՐԻ ԿԵՐԱՀՍԿՄԱՆ ԵՎ ՍԹԱ ԿԱՏԱՐՄԱՆ ՆՊԱՏԱԿՈՎ

Քանի որ ՍԹԱ կատարման համար պատասխանատու է ձեռնարկությունը, արտանետումներին հետևում և ստուգում է բնության պահպանության համար պատասխանատու անձը:

Վնասակար նյութերի արտանետումների քանակը որոշվում է այդ վնասակար նյութերի խտությունների և գազերի օդային խառնուրդների ծավալների ուղղակի չափման մեթոդներով: Ուղղակի չափման մեթոդների անհնարինության դեպքում թույլատրվում է տեսական հաշվարկի մեթոդը: Տվյալ դեպքում օգտագործվել է տեսական հաշվարկի մեթոդը:

Անբարենպաստ կլիմայական պայմանների ժամանակ, բնակչության առողջության համար վնասաբեր մթնոլորտի աղտոտման ընթացքում ձեռնարկությունը պարտավոր է վնասակար նյութերի արտանետումները իջեցնել ընդհուպ մինչև աշխատանքի դադարեցումը:

Եթե վթարի արդյունքում ՍԹԱ -ի նորմատիվը գերազանցվում է, ձեռնարկությունը պարտավոր է այդ մասին հայտնել մթնոլորտի պահպանությունը վերահսկող մարմնին և անհապաղ միջոցներ ձեռնարկել վնասակար նյութերի արտանետումները սահմանափակելու ուղղությամբ, ինչպես նաև «ՀՀ ԱՆ ՊՀՀ տեսչություն» տեղեկատվություն հաղորդել վթարի և ձեռնարկված միջոցառումների մասին:

«Ա.ԱՎԵՏՅԱՆԻ ԱՍԱ» ՍՊՈ ՕՊՕ-ի ՀԱՇՎԱՐԿԸ

Սահմանային թույլատրելի արտանետումների նորմատիվները սահմանվում են այն արտանետման աղբյուրների կամ դրանց խմբերի համար, որոնց արտանետումների առավելագույն նախագծային ցուցանիշների հիման վրա հաշվարկված օդի պահանջվող օգտագործումը մեկ տարում գերազանցում է երկու միլիարդ խորանարդ մետր չափանիշը կամ վայրկյանում գերազանցում է երկու հազար խորանարդ մետր չափանիշը: Այն կազմակերպությունները, որոնք ունեն մթնոլորտային արտանետումների անշարժ աղբյուրներ, և նրանց նախագծային առավելագույն արտանետումները պետք է բավարարեն հետևյալ պայմանը`

$$\text{ՕՊՕ տարեկան} = \sum \frac{n U_i}{i U_{\text{թ}4 i}} > 2 \text{ մլրդ խոր. մ/տարի, որտեղ`}$$

- ՕՊՕ տարեկան-ը օդի պահանջվող օգտագործումն է` տարեկան կտրվածքով,
- Աi-ն i-րդ նյութի տարեկան առավելագույն արտանետումն է` ըստ Հայաստանի Հանրապետության բնապահպանության նախարարության կողմից հաստատված սահմանային թույլատրելի արտանետումների նորմատիվների նախագծի կամ տեխնոլոգիական ռեգլամենտի` մգ/տարի,
 - ՍԹԿi-ն i-րդ նյութի միջին օրական սահմանային թույլատրելի խտությունն է` մգ/խոր. մ:
 - ՕՊՕ-ն հաշվարկվել է`
 - Ածխածնի օքսիդի համար` ՍԹԿ-ի միջին օրեկա 3 մգ/մ³, իսկ տվյալ նյութի առավելագույն արտանետումը կազմում 1.878տ/տարի:
 - Ազոտի օքսիդների (երկօքսիդի հաշվարկով) համար` ՍԹԿ-ի միջին օրեկանը 0.04 մգ/մ³, իսկ տվյալ նյութի առավելագույն արտանետումը կազմում է 0.642տ/տարի:

$$\text{ՕՊՕ} = (2.066 \times 10^9) : 3 + (0.706 \times 10^9) : 0.04 = 18.34 \text{մլրդմ}^3/\text{տարի}$$

ՕՊՕ-ն գերազանցում է 2 մլրդ/մ³ շեմը (18.34մլրդմ³/տարի), ապա ընկերությունը պետք է մշակի ահմանային թույլատրելի արտանետումների նորմատիվներ` արտանետման աղբյուրների կամ դրանց խմբերի համար:

**«Ա.ԱՎԵՏՅԱՆԻ ԱՍԱ» ՍՊԸ գործունեությունից արտանետումների
հետևանքով շրջակա միջավայրին հասցվելիք
Վնասի մեծության հաշվարկ**

Համաձայն «Մթնոլորտային օդի պահպանության մասին» օրենքի, բնությանը հասցված վնասի հատուցման հաշվարկը կատարվում է համաձայն «Մթնոլորտի վրա տնտեսական գործունեության հետևանքով առաջացած ազդեցության գնահատման կարգի», հաստատված 21.01.2005թ. թիվ N 91-Ն ՀՀ Կառավարության որոշմամբ,

«Ա.ԱՎԵՏՅԱՆԻ ԱՍԱ» ՍՊԸ կողմից հասցված վնասի մեծության հաշվարկը կատարվում է հետևյալ բանաձևով՝

1. Ածխածնի օքսիդի համար՝

$$Ա1 = \zeta q \cdot \Phi g \cdot \sum P_1 \cdot V_1$$

որտեղ՝

ζq - աղտոտող աղբյուրի շրջապատի գործակիցն է՝ - 4

Φg - փոխանցման գործակիցն է՝ - 1000 դրամ

V_1 – նյութի համեմատական վնասակարության մեծությունն է՝ - ածխածնի օքսիդ - 1

P_1 – տվյալ նյութի արտանետումների քանակի հետ կապված գործակիցն է, որը հաշվում են հետևյալ բանաձևով՝

$$P_1 = q \cdot / 3S_{ա2} - 2U_{\theta U} /$$

որտեղ՝

q - անշարժ աղբյուրների համար – 1

$S_{ա}$ - տվյալ նյութի արտանետման քանակն է՝ ածխածնի օքսիդի համար - 2.066 տ/տարի

$$P_1 = 1 \cdot / 3 \cdot 2.066 \cdot 0 / = 6.20$$

Համաձայն վերոնշյալի, վնասի մեծությունը ածխածնի օքսիդի համար կկազմի՝

$$\underline{A1 = 4 \cdot 1000 \cdot 6.20 \cdot 1 = 24800 \text{ դրամ}}$$

2. Ազոտի օքսիդի համար

$$U_2 = \zeta q \cdot \Phi g \cdot \Sigma \rho_2 \cdot V_2$$

որտեղ՝

ζq - աղտոտող աղբյուրի շրջապատի գործակիցն է՝ - 4

Φg - փոխանցման գործակիցն է՝ - 1000 դրամ

V_2 – նյութի համեմատական վնասակարության մեծությունն է՝ - ազոտի օքսիդ - 12,5

ρ_2 – տվյալ նյութի արտանետումների քանակի հետ կապված գործակիցն է, որը հաշվում են հետևյալ բանաձևով՝

$$\rho_2 = q \cdot / 3S\omega_2 - 2U\theta U /$$

որտեղ՝

q - անշարժ աղբյուրների համար – 1

$S\omega$ - տվյալ նյութի արտանետման քանակն է՝ ազոտի օքսիդի համար – 0.706տ./տարի

$$\rho_2 = 1 \cdot / 3 \cdot 0.706 - 2 \cdot 0 / = 2.12$$

Համաձայն վերոնշվածի, ազոտի օքսիդի վնասի հատուցումը կկազմի՝

$$U_2 = 4 \cdot 1000 \cdot 2.12 \cdot 12.5 = 106000 \text{դրամ}$$

$$U = U_1 + U_2 = 24800 + 106000 = 130800 \text{դրամ}$$

Ընդհամենը վնասի մեծությունը կազմում է 130800դրամ

ՌԵԼԻԵՖԻ ԳՈՐԾԱԿՑԻ ՀԱՇՎԱՐԿԸ

«Ա.ԱՎԵՏՅԱՆԻ ԱՍԱ» ՍՊԸ

Տեղանքի ռելիեֆի գործակցի հաշվարկը տրվում է՝

$$Q = 1 + \Phi (Q_m - 1) \text{ բանաձևով}$$

Q – չափողականություն չունեցող, տեղանքի ազդեցությունը հաշվառող գործակիցն է: Հարթ կամ թույլ անկում ունեցող տարածքների համար, երբ 1կմ. վրա անկումը չի գերազանցում 50մ: Q գործակիցը կարելի է ընդունել միավորին հավասար $Q = 1$ (ՕՆԴ - 86 էջ 5):

Ձեռնարկությունը գտնվում է հարթ տարածքի վրա, աղբյուրի ամենաբարձ խողովակը 10մ է: Մինչև 1կմ հեռավորության վրա ΔH -ը չի գերազանցում 50մ, ուստի՝

$$Q = 1$$

ՕԳՏԱԳՈՐԾՎԱԾ ԳՐԱԿԱՆՈՒԹՅՈՒՆ

1. ГОСТ 17.2. 3. 02 - 78 “Охрана природы. Атмосфера. Правила установления допустимых выбросов вредных веществ промышленными предприятиями”.
2. Сборник методик по расчету выбросов в атмосферу загрязняющих веществ различными производствами . Ленинград Гидрометеиздат -1986г.
3. Временная инструкция о порядке проведения работ по установлению нормативов допустимых выбросов вредных веществ в атмосферу для отдельно нормируемых предприятий промышленности, ОНД-86.
4. ՀՀ կառավարության 27.12.2012թ. “Մթնոլորտային օդն աղտոտող նյութերի սահմանային թույլատրելի արտանետումների նորմատիվների մշակման ու հաստատման կարգը սահմանելու եվ Հայաստանի Հանրապետության կառավարության 1999 թվականի մարտի 30-ի N 192 և 2008 թվականի օգոստոսի 21-ի N 953-Ն որոշումներն ուժը կորցրած ճանաչելու մասին” թիվ 1673-Ն որոշումը:
5. ՀՀ Կառավարության 21.01.2005թ. թիվ N 91-Ն որոշմամբ. «Մթնոլորտի վրա տնտեսական գործունեության հետևանքով առաջացած ազդեցության գնահատման կարգի»:



24/109

« 10 » 05 2017թ.

<РАДУГА>

2017.5.10

ИСХОДНЫЕ ДАННЫЕ

Управляющие параметры расчета и характеристики
объекта

Объект: ООО "А.Аветян АСА"

Таблица 1

: Число источников	:	2	:
: Число рассматриваемых вредных веществ	:	2	:
: Географическая широта местности (град.)	:	40	:
: Температура	:	32.4	:
: Районный коэффициент	:	200	:
: Шаг перебора направления ветра	:	10	:
: Характеристика перебора направления ветра	:	автоматный	:
: Скорость ветра	:	6	:
: Число вкладов	:		:
: Число максимальных концентраций	:		:
: Угол	:	90	:
: Число групп суммирования	:	0	:
: Константа целесообразности проведения расчета	:	0.1	:

Պետ

Հ.Գասպարյան

Կատարող

Է.Մելիքյան

<<РАДУГА>>

2017.5.10

ПАРАМЕТРЫ ИСТОЧНИКОВ

Объект: ООО "А.Аветян АСА"

ТАБЛИЦА 7 СТАНИЦА 1

КОД		ДИАМЕТР	ПАРАМЕТРЫ ГАЗОВОЗДУШНОЙ СМЕСИ				КООРДИНАТЫ				УГОЛ МЕЖДУ	УЧЕТ
:		ТОЧЕЧНОГО	:				:				ОСЬЮ ОХ И	:
:		ИЛИ ПЛОС-	:	:	:	ТОЧЕЧНОГО, НАЧАЛО	КОНЕЦ ЛИНЕЙНОГО	НАПРАВЛЕНИЯ	РЕЛЬЕФА	:	:	
:		КОСТНОГО	СКОРОСТЬ	ОБЕМ	ТЕМПЕРАТУРА	ЛИНЕЙНОГО ИЛИ ЛИНИ	ИЛИ ЛИНИИ ЦЕНТРА	НА СЕВЕР	:	:		
:		:	:	:	:	И ЦЕНТРА ПЛОСКОСТ.	ПЛОСКОСТНОГО	:	:	:		
Н ИСТ.	Н (М)	Д	W (М/С)	V (М, КУБ/С)	T (ГРАД.С)	X1 (М)	Y1 (М)	X2 (М)	Y2 (М)	С (ГРАД)	РН	
1	10.0	0.30	25.5000	1.8025	130.0	15	33	-	-	90	1.00	
2	7.0	0.30	18.6000	1.3148	80.0	57	37	-	-	90	1.00	

<<РАДУГА>>

2017.5.10

НАРАКТЕРИСТИКА ВЫБРОСОВ

ОБЪЕКТ: ООО "А.Аветян АСА"

ТАБЛИЦА 8 СТРАНИЦА 1

: КОД ВЕЩ-ВА: НАИМЕНОВАНИЕ (ШИФР) ВЕЩ-ВА: ПДК (КГ/М, КУБ) : КОЕФ.ОСЕДАНИЯ: ЧИСЛО ИСТОЧНИКОВ: :

: 322 Оксид углерода 5.000000 1.0 2 :
:

: Н ИСТ:МОЩ(Г/С) : Н ИСТ:МОЩ(Г/С) : Н ИСТ:МОЩ(Г/С) : Н ИСТ:МОЩ(Г/С) : Н ИСТ:МОЩ(Г/С) : Н ИСТ:МОЩ(Г/С) : Н ИСТ:МОЩ(Г/С) : Н ИСТ:МОЩ(Г/С) :

1 0.2180 2 0.0440

: КОД ВЕЩ-ВА: НАИМЕНОВАНИЕ (ШИФР) ВЕЩ-ВА: ПДК (КГ/М, КУБ) : КОЕФ.ОСЕДАНИЯ: ЧИСЛО ИСТОЧНИКОВ: :

: 200 Окислы азота (в пер.на дву 0.200000 1.0 2 :
: окись)

: Н ИСТ:МОЩ(Г/С) : Н ИСТ:МОЩ(Г/С) : Н ИСТ:МОЩ(Г/С) : Н ИСТ:МОЩ(Г/С) : Н ИСТ:МОЩ(Г/С) : Н ИСТ:МОЩ(Г/С) : Н ИСТ:МОЩ(Г/С) : Н ИСТ:МОЩ(Г/С) :

1 0.0750 2 0.0150

<<РАДУГА>>

2017.5.10

РЕЗУЛЬТАТЫ РАСЧЕТА

Объект: ООО "А.Аветян АСА"

Распределение максимальных наземных
концентраций (без фона)

Оксид углерода

Таблица 9 Станица 2

A=200 ТВ= 32.4 град.С U*= 6 м/с
выбор шага направления ветра = 10 град.
отображение рельефа каждому источнику

```

:-----:-----:-----:-----:-----:-----:-----:-----:
: КОД ВЕЩЕСТВА : 322 :
: НАИМЕНОВАНИЕ (ШИФР) ВЕЩЕСТВА : Оксид углерода :
: ПРЕДЕЛЬНО ДОПУСТ. КОНЦЕНТР. (МГ/М, КУВ) : 5.0000 :
: КОЭФИЦИЕНТ ОСЕДАНИЯ ВЕЩЕСТВА : 1.0 :
: ФОНОВАЯ КОНЦЕНТРАЦИЯ : НЕ УЧИТЫВАЕТСЯ :

```

характеристика выбрасываемых веществ

КОД ИСТОЧНИКА	ВЫСОТА	ДИАМЕТР	ПАРАМЕТРЫ ГАЗОВОЗДУШ. СМЕСИ	КООРДИНАТЫ				У	КОЭФ. РЕЛЬЕФА	ОПАСНАЯ	МОЩНОСТЬ ВЫБРОСА	МАКСИМАЛЬНАЯ КОНЦЕНТРАЦИЯ	РАССТОЯНИЕ		
НИКА	СА	МЕТР	ОБЪЕМ	ТЕМПЕРАТУРА	СКОРОСТЬ	ТОЧЕЧНОГО, НАЧАЛА ЛИНЕЙНОГО	КОНЦА ЛИНЕЙНОГО	О	ЕФА	ВЕТРА	В ДОЛЯХ ПДК	ОТ ИСТОЧНИКА			
MM	H (M)	D (M)	V (M.KUB/S)	T (LAIP C)	W (M/S)	X1 (M)	Y1 (M)	X2 (M)	Y2 (M)	S	PN	UM (M/S)	M1 (g/s)	CM	XM (m)
1	10.0	0.30	1.8025	130.0	25.50	15	33	-	-	90	1.00	1.7	0.21800	0.00801	147.3
2	7.0	0.30	1.3148	80.0	18.60	57	37	-	-	90	1.00	1.3	0.04400	0.00436	93.1

Средневзвешенная скорость ветра 1.570 м/с

Сумма максимальных концентраций (доли ПДК) по ОНД-86 Q= 0.0123666

Расчет проводить нецелесообразно так, как Q<0.1

<<РАДУГА>>

2017.5.10

РЕЗУЛЬТАТЫ РАСЧЕТА

Объект: ООО "А.Аветян АСА"

Распределение максимальных наземных
концентраций (без фона)

Окислы азота (в пер. на двуокись)

Таблица 9 Станица 3

A=200 ТВ= 32.4 град.С U*= 6 м/с
выбор шага направления ветра = 10 град.
отображение рельефа каждому источнику

```

:-----:-----:-----:-----:-----:-----:-----:-----:
:КОД ВЕЩЕСТВА                :                200      :
:НАИМЕНОВАНИЕ (ШИФР) ВЕЩЕСТВА :Окислы азота (в пер. на двуоки:
:ПРЕДЕЛЬНО ДОПУСТ. КОНЦЕНТР. (МГ/М, КУБ) :                0.2000   :
:КОЭФИЦИЕНТ ОСЕДАНИЯ ВЕЩЕСТВА :                1.0      :
:ФОНОВАЯ КОНЦЕНТРАЦИЯ        :                НЕ УЧИТЫВАЕТСЯ  :

```

характеристика выбрасываемых веществ

КОД ИСТОЧНИКА	ВЫСОТА (М)	ДИАМЕТР (М)	ПАРАМЕТРЫ ГАЗОВОЗДУШ. СМЕСИ	КООРДИНАТЫ				У	КОЭФ. ОПАСНОСТИ	МОЩНОСТЬ ВЫБРОСА	МАКСИМАЛЬНАЯ КОНЦЕНТРАЦИЯ	РАССТОЯНИЕ ОТ ИСТОЧНИКА			
НИКА	СА	МЕТР	ОБЪЕМ	ТЕМПЕРАТУРА	СКОРОСТЬ РОСТЪ	ТОЧЕЧНОГО, НАЧАЛА ЛИНЕЙНОГО, ИЛИ ЦЕНТРА ПЛОСКОСТИ	КОНЦА ЛИНЕЙНОГО, ИЛИ ДЛИНА И ШИРИНА ПЛОСКОСТИ	Г	РЕЛЬЕФ ВЕТРА	СКОРОСТЬ	В ДОЛЯХ ПДК	ИСТОЧНИКА			
NN	H (M)	D (M)	V (M.KUB/S)	T (LAIP C)	W (M/S)	X1 (M)	Y1 (M)	X2 (M)	Y2 (M)	S	PN	UM (M/S)	M1 (g/s)	CM	XM (m)
1	10.0	0.30	1.8025	130.0	25.50	15	33	-	-	90	1.00	1.7	0.07500	0.06887	147.3
2	7.0	0.30	1.3148	80.0	18.60	57	37	-	-	90	1.00	1.3	0.01500	0.03715	93.1

Средневзвешенная скорость ветра 1.571 м/с
Сумма максимальных концентраций (доли ПДК) по ОНД-86 Q= 0.1060230

<<РАДУГА>>

2017.5.10

НАИБОЛЬШИЕ КОНЦЕНТРАЦИИ

(X,Y) - точка координаты

QH -нормированная концентрация в долях ПДК

HV -направление ветра в град.

U - скорость ветра м/с

Объект: ООО "А.Аветян АСА"

вещество:Оксид углерода

Таблица 13 Страница 1

: QH	: X	: Y	: HV	: U	:Но.Источ:	вклад	:Но.Источ:	Вклад	:Но.Источ:	Вклад	:Но.Источ:	Вклад	:
: 0.011398	-100	0	194	1.7	1	0.00782	2	0.00358					
: 0.011196	200	0	348	1.7	1	0.00748	2	0.00371					
: 0.010982	200	100	22	1.7	1	0.00737	2	0.00361					
: 0.010377	-100	100	154	1.7	1	0.00722	2	0.00316					
: 0.009701	-100	-100	225	1.8	1	0.00694	2	0.00276					

Минималная и максимальная концентрации в точках расчетов: 0.0011299816 0.0113984488

<<РАДУГА>>

2017.5.10

НАИБОЛЬШИЕ КОНЦЕНТРАЦИИ

(X,Y) - точка координаты

QH -нормированная концентрация в долях ПДК

НВ -направление ветра в град.

U - скорость ветра м/с

Объект: ООО "А.Аветян АСА"

вещество:Окислы азота(в пер.на двуокись)

Таблица 13 Страница 1

: QH	: X	: Y	: НВ	: U	:Но.Источ:	вклад	:Но.Источ:	Вклад	:Но.Источ:	Вклад	:Но.Источ :	Вклад :
: 0.097758	-100	0	194	1.7	1	0.06727	2	0.03049				
: 0.096008	200	0	348	1.7	1	0.06436	2	0.03165				
: 0.094170	200	100	22	1.7	1	0.06339	2	0.03078				
: 0.089008	-100	100	154	1.7	1	0.06208	2	0.02693				
: 0.083219	-100	-100	225	1.8	1	0.05965	2	0.02357				

Минималная и максимальная концентрации в точках расчетов: 0.0097031165 0.0977576181

<<РАДУГА>>

2601 ВИЛЬНЮС
2017.5.10

Анализ исходных данных по выбросам

Объект: ООО "А.Аветян АСА"

Таблица 14 Страница 1

:КОД	: НАИМЕНОВАНИЕ (ШИФР)	:Требуемое	: Мошность	:Производство ТПВ (тре-	: Класс	: В расчет включить +/ нет-
: ВЕШ-В:	: ВЕЩЕСТВА	: потребление:	: выброса	: бумое потребление	: по отношению	:
:	:	: воздуха	: выброса	: воздуха) на R (параметр: пред-	: концентрации/массе выбросов:	:
:	:	: (м. куб/с)	: М (г/с)	: разбавления) (м. куб/с)	: приятия:	:
: 322	Оксид углерода	52	0.3	4.5057E+0001	5	- -
:						
: 200	Окислы азота (в пер.на двуоки	450	0.1	2.4482E+0003	5	- +
:	сь)					

<<РАДУГА>>

ММП ПКТИ
2601 ВИЛЬНЮС
2017.5.10

Анализ исходных данных по источникам

Объект: ООО "А.Аветян АСА"

Вещество: Оксид углерода

Таблица 15 Страница 1

Код	Источники	Мощность	Концентрация	Объем	Радиус	Требуемое	Параметр	Степень	Класс	Рекомендуется		
источника	высота	дыаметр	выброса	Скорость	газовоз	зоны	потребление	разбав	воздеист.	исто-источник в		
ника	устья	устья	ходе	выброса	смеси	влияния	воздуха	ления	на природ	чника:расчеты		
NN	Н(м)	Д(м)	M1(г/с)	C(мг/м.куб)	Um(m/s)	Xm(M)	RR(M)	ТПВ(м.куб/с)	R	П	Включить +	Невключить -
1	10.00	0.30	0.218	120.94	25.50	1.80	1472.7	4.36E+0001	9.9E-0001	4.3E+0001	5	+
2	7.00	0.30	0.044	33.47	18.60	1.31	931.3	8.80E+0000	1.9E-0001	1.7E+0000	5	+

Объект: ООО "А.Аветян АСА"

Вещество: Окислы азота (в пер.на двуокись)

Таблица 15 Страница 1

NN	Н(м)	Д(м)	M1(г/с)	C(мг/м.куб)	Um(m/s)	Xm(M)	RR(M)	ТПВ(м.куб/с)	R	П	+	-
2	7.00	0.30	0.015	11.41	18.60	1.31	931.3	7.50E+0001	2.3E+0000	1.8E+0002	5	+
1	10.00	0.30	0.075	41.61	25.50	1.80	1472.7	3.75E+0002	6.1E+0000	2.3E+0003	4	+