

**ՇՐՋԱԿԱ ՄԻՋԱՎԱՅՐԻ ՎՐԱ ԱԶԴԵՑՈՒԹՅԱՆ
ՆԱԽՆԱԿԱՆ ԳՆԱՀԱՏՄԱՆ ՀԱՅՏ**

**ք.Երևան, Մալաթիա-Սեբաստիա վարչական շրջան, Բսակովի
պողոտա, հ 21/7 հասցեում նախատեսվող մանկապարտեզի**

Երևան 2021

ԲՈՎԱՆԴԱԿՈՒԹՅՈՒՆ

1.1 Ձեռնարկողի մասին տեղեկություն.....3

1.2 Հապավումներ3

1.3 Նախատեսվող գործունեության նպատակը եվ հիմնավորումը4

1.4 Նախատեսվող գործունեության բնութագիրը (արտադրական հզորություններ, օգտագործվող բնառեսուրսներ և նյութեր, տեխնիկական և տեխնոլոգիական լուծումներ)5

 1.4.1 Նախատեսվող գործունեության նկարագիր.....5

 Էներգախնայողության և էներգաարդյունավետության հետ կապված միջոցառումներ.....6

 1.4.2 Տեղամասի երկրաբանա-լիթոլոգիական կառուցվածքը7

 1.4.3 Նախատեսվող աշխատանքների կազմակերպում.....12

 1.4.4 Առաջարկություններ օբյեկտի շինարարության կազմակերպման վերաբերյալ12

 1.4.5 Առաջարկություններ օբյեկտի շինարարության մատակարարման կազմակերպման վերաբերյալ.....13

 1.4.6 Կադրային ապահովում և շինտեխնիկա17

 1.4.7 Նյութերի և բնառեսուրսների օգտագործում19

2.ՆԱԽԱՏԵՍՎՈՂ ԳՈՐԾՈՒՆԵՈՒԹՅԱՆ ՏԱՐԱԾՔԻ, ԱՅԴ ԹՎՈՒՄ՝ ՇՐՋԱԿԱ ՄԻՋԱՎԱՅՐԻ ՀԱՄԱՌՈՏ ՆԿԱՐԱԳԻՐԸ ԵՎ ԻՐԱԴՐՈՒԹՅԱՆ ՄԽԵՄԱՆ21

2.1 ՖԻԶԻԿԱԱՇԽԱՐՀԱԳՐԱԿԱՆ ՊԱՅՄԱՆՆԵՐԸ.....21

2.2 ԿԼԻՄԱՆ.....22

2.3 Օդային ավազան25

2.4 Ջրային ռեսուրսներ27

2.5 Հողերի նկարագիրը28

2.6 Հողային ռեսուրսներ.....28

2.7 Կենսաբազմազանություն29

2.8 Թափոնների կառավարում31

3 ՇՐՋԱԿԱ ՄԻՋԱՎԱՅՐԻ ՎՐԱ ՀՆԱՐԱՎՈՐ ԱԶԴԵՑՈՒԹՅՈՒՆԸ ԵՎ ՎՆԱՍԱԿԱՐ ԱԶԴԵՑՈՒԹՅԱՆ ԲԱՑԱՌՄԱՆԸ, ՆՎԱԶԵՑՄԱՆՆ ՈՒ ՓՈԽՀԱՏՈՒՑՄԱՆՆ ՈՒՂՂՎԱԾ ԲՆԱՊԱՀՊԱՆԱԿԱՆ ՄԻՋՈՑԱՌՈՒՄՆԵՐԻ ԾՐԱԳԻՐ.....32

3.1 ՌԻՍԿԵՐԻ ԳՆԱՀԱՏՈՒՄ32

3.2 ԱՐՏԱՆԵՏՈՒՄՆԵՐԻ ԱՂԲՅՈՒՐՆԵՐԸ.....33

3.3 ԲՆԱՊԱՀՊԱՆԱԿԱՆ ՄԻՋՈՑԱՌՈՒՄՆԵՐԻ ԸՆԴՀԱՆՈՒՐ ՆԿԱՐԱԳՐՈՒԹՅՈՒՆ33

 3.3.1 ՄԹՆՈԼՈՐՏԱՅԻՆ ՕԴ.....33

 3.3.2 ՋՐԱՅԻՆ ՌԵՍՈՒՐՄՆԵՐ34

 3.3.3 ՀՈՂԱՅԻՆ ՌԵՍՈՒՐՄՆԵՐ34

 3.3.4 ԱՐՏԱԿԱՐԳ ԻՐԱՎԻՃԱԿՆԵՐԻ ՊԱՏՐԱՍՏՎԱԾՈՒԹՅՈՒՆԸ35

 3.3.5 ԱՂՄՈՒԿԻ և ԹՐԹՈՒՄՆԵՐԻ ԱԶԴԵՑՈՒԹՅՈՒՆ37

 ԲՆԱՊԱՀՊԱՆԱԿԱՆ ՌԻՍԿԵՐԸ ՄԵՂՄԱՑՆՈՂ ՄԻՋՈՑԱՌՈՒՄՆԵՐԻ ԾՐԱԳԻՐ.....39

 ՄՈՆԻԹՈՐԻՆԳԻ /ՄՇՏԱՐԻՏԱՐԿՄԱՆ/ ՊԼԱՆ42

 ՕԳՏԱԳՈՐԾՎԱԾ ԳՐԱԿԱՆՈՒԹՅԱՆ ՑԱՆԿ.....42

 ՀԱՎԵԼՎԱԾՆԵՐ43

ԸՆԴՀԱՆՈՒՐ ՏԵՂԵԿՈՒԹՅՈՒՆՆԵՐ

1.1 Ձեռնարկողի մասին տեղեկություն

Ձեռնարկող՝	«Սլավ Քիդս» ՍՊԸ
Ձեռնարկողի իրավաբանական հասցեն՝	Ծ.Բսակովի հ.21/7
Ձեռնարկողի փաստացի գործունեության հասցեն՝	Ծ.Բսակովի հ.21/7
Նախատեսվող գործունեության վարչական տարածքը՝	ք. Երևան, Մալաթիա-Սեբաստիա վարչական շրջան

1.2 Հապավումներ

- ՀՀ՝ Հայաստանի Հանրապետություն
- ՓԲԸ՝ Փակ Բաժնետիրական Ընկերություն
- ՍՊԸ՝ Սահմանափակ պատասխանատվությամբ ընկերություն
- ՊՈԱԿ՝ պետական ոչ առևտրային կազմակերպություն

1.3 Նախատեսվող գործունեության նպատակը եվ հիմնավորումը

Շրջակա միջավայրի վրա մարդկային գործունեության վնասակար ազդեցության կանխման, կենսոլորտի կայունության պահպանման, բնության և մարդու կենսագործունեության ներդաշնակության պահպանման համար կարևորագույն նշանակություն ունի յուրաքանչյուր նախատեսվող գործունեության շրջակա միջավայրի վրա ազդեցության ճշգրիտ և լիարժեք գնահատումը: Գործունեության բնապահպանական գնահատումը պետք է ներառի ուղղակի և անուղղակի ազդեցության կանխորոշումը, նկարագրությունը և հիմք հանդիսանա դրանց կանխարգելման կամ հնարավոր նվազեցման պարտադիր միջոցառումների մշակման համար:

Մանկապարտեզի նախագիծը նախատեսվում է իրականացնել Երևան քաղաքի Մալաթիա-Սեբաստիա վարչական շրջան, Իսակովի պողոտա, հ 21/7 հասցեում:

Գործունեության նպատակն է կառուցել ժամակակից լուծումներով և տեխնիկապես հագեցած մանկապարտեզ:

2014թ.-ի հունիսի 21-ի "Շրջակա միջավայրի վրա ազդեցության գնահատման և փորձաքննության մասին" ՀՀ օրենքի 14-րդ հոդվածի համաձայն նախատեսվող գործունեությունը հանդիսանում է Գ կատեգորիայի գործունեության տեսակ և ենթակա է շրջակա միջավայրի վրա ազդեցության գնահատման և փորձաքննության:

Մանկապարտեզի աշխատաքային նախագծի շրջակա միջավայրի վրա ազդեցության գնահատման հայտը մշակված է "Շրջակա միջավայրի վրա ազդեցության գնահատման և փորձաքննության մասին" ՀՀ օրենքի և բնապահպանական ոլորտի այլ նորմատիվատեխնիկական ակտերի համաձայն:

Բնապահպանական ազդեցության գնահատման այս զեկույցը նկարագրում է նախատեսվող գործողությունները, բնապահպանական ելակետային պայմանները, հնարավոր ազդեցությունները, բնապահպանական ազդեցության գնահատման շրջանակը: Բնապահպանական ազդեցության գնահատումը պատրաստվել է Հայաստանի Հանրապետության օրենսդրության համաձայն:

1.4 Նախատեսվող գործունեության բնութագիրը (արտադրական հզորություններ, օգտագործվող բնառեսուրսներ և նյութեր, տեխնիկական և տեխնոլոգիական լուծումներ)

1.4.1 Նախատեսվող գործունեության նկարագիր

Ք. Երևան, Մալաթիա-Սեբաստիա վարչական շրջան, Բսակովի պողոտա, հ 21/7 հասցեում մանկապարտեզի նախագիծը մշակվել է համաձայն N 01/18-07/1-Վ-2798-823 ճարտարապետահատակագծային առաջադրանքի:

Հողամասի ընդհանուր մակերեսը կազմում է 6000 քմ, որից կառուցապատվող մակերես՝ 1870 քմ, կանաչապատ մակերես՝ 3220 քմ, ներքին բակ՝ 130 քմ, բարեկարգման սալիկապատ, տախտակապատ, ասֆալտապատ մակերես՝ 780 քմ:

Հողամասի վրա նախագծված է 100 երեխայի համար նախատեսված մանկապարտեզ: Ընդհանուր կառույցն (առանցքային չափերը 62.1x 42.7 մ) իր մեջ ներառում է 4 տարիքային խմբերի համար նախատեսված խմբասենյակներ և ննջասենյակներ, խոհանոցային բլոկ, լվացքատուն, աշխատասենյակներ, դահլիճներ, ընդունարան:

Յուրաքանչյուր տարիքային խմբի համար նախատեսված խմբասենյակը, ննջասենյակը, Ս/Շ ու հանդերձարանը գտնվում են առանձին՝ մեկ հարկանի բլոկներում: Յուրաքանչյուր բլոկից նախատեսվում է ելք դեպի այգի՝ տերասայի միջոցով: Մեկ հարկանի բլոկները համախմբված են ներքին բակի շուրջ և կապված են իրար միջանցքով, որն էլ իր հերթին կապ է հանդիսանում երկհարկանի բլոկի հետ: Երկհարկանի բլոկում (առանցքային չափերն են 27.5x 27.6մ) գտնվում են խոհանոցը, ճաշատեղին, պահեստը, տեխնիկական սենյակը, աշխատասենյակներն ու դահլիճները:

Մեկ հարկանի բլոկներն ունեն երկթեք տանիքներ, որոնց համար կազմակերպված է արտաքին ջրահեռացում, իսկ երկհարկանի բլոկի տանիքը հարթ է և ներքին ջրահեռացմամբ:

Ճակատները նախատեսված է երեսպատել անմշակ տրավերտինե և բազալտե սալերով:

Տարածքի մուտքային հատվածին կից նախատեսվել է 5 մեքենայի կայանման համար տեղ, սաներին մանկապարտեզ բերելու և տանելու համար:

Համաձայն ՀՀՇՆ IV-11.07.01-2006 շինարարական նորմերին հաշմանդամ և բնակչության սակավաշարժ խմբերի ազատ տեղաշարժման համար ձեռնարկվել են համապատասխան միջոցառումներ՝ նախատեսվել են թեքահարթակներ և բազրիքներ:

ՏԵԽՆԻԿԱՏԵՍԱԿԱՆ ՑՈՒՑԱՆԻՇՆԵՐ

Հողամասի մակերես՝ 6000 քմ / 100% /

Կառուցապատման մակերես՝ 2780 քմ

Կանաչապատման մակերես՝ 3220 քմ

- Հողամասի նպատակային նշանակությունը կամ հողատեսքը՝ բնակավայրերի,
- գործառնական նշանակությունը՝ խառը կառուցապատման:

- գրանցված իրավունքի տեսակը՝ սեփականություն:

Շինարարական աշխատանքների ավարտից հետո նախատեսվում է տարածքը կանաչապատել և բարեկարգել: Կանաչապատումը իրականացվելու է համաձայն բարեկարգման, արդիականացման և կանաչապատման նախագծի: Տարածքում կիրականացվի սիզամարզի ցանքս կտկվեն ծառեր և թփեր:

Նախատեսվող գործունեությունը իրենից ներկայացնում է ժամանակակից լուծումներով և նյութերով իրականացվող շինություն:

Մանկապարտեզի շենքի էներգոարդյունավետությունը ապահովվելու նպատակով շենքի պատերը և տանիքը նախատեսված է արդյունավետ ջերմամեկուսիչ նյութերի կիրառմամբ սահմանված նորմերը ապահովելու նպատակով:

Էներգախնայողության և էներգաարդյունավետության հետ կապված միջոցառումներ

Մանկապարտեզի էներգաարդյունավետությունը նախատեսվում է համապատասխանեցնել Ա դասի, ինչի ուղղությամբ իրականացվելու են համալիր միջոցառումներ, որոնց թվում են օդափոխվող երեսպատման համակարգը, բարձր էներգաարդյունավետությամբ պատուհաններ և վիտրաժներ, տանիքի ջերմամեկուսացում:

Ջերմության խնայողության համար ընտրված են ջերմաօգտհանիչներով օդի ներածման համակարգեր, որոնք ապահովում են 60% ջերմության խնայողություն:

1.4.2 Տեղամասի երկրաբանա-լիթոլոգիական կառուցվածքը

Համաձայն կատարված ուսումնասիրությունների, հորատման և արխիվային նյութերի տվյալների՝ ուսումնասիրվող տեղամասի երկրաբանական կառուցվածքում առանձնացվել են հետևյալ շերտերը՝

Տեղամասի երկրաբանական կտրվածքը ներկայացված է գրունտների հետևյալ տարատեսակներով (վերևից-ներքև)։

- Շերտ – 1** Բուսահող բաց շագանակագույն, 5% խճի և խճավազի պարունակությամբ, կավավազային կազմի: Գրունտը չոր է: Շերտը համատարած է և ունի 0,3-0,5 մետր հզորություն: Գրունտն ըստ շահագործման դժվարության՝ համաձայն ՇՆՆԿ IV-5-82-ի II կարգ է:
- Շերտ -2** Կավավազներ բաց շագանակագույն, պինդ թանձրությամբ, միջին խտության, խճավազի 5%-ի պարունակությամբ: Գրունտը թույլ խոնավ է: Ունի լայն տարածում: Շերտի հորատված հզորությունը 0,6-1,4 մետր է: Ժամանակակից դելյուվիալ-պրոյուվիալ առաջացումներ են Գրունտը ըստ շահագործման դժվարության՝ համաձայն ՇՆՆԿ IV-5-82-ի կարգ է:
- Շերտ -3** Խճային-խճավազային գրունտ, մանրաբեկորների պարունակությամբ, կավավազային լցոնով մինչև 30%: Բեկորները բազալտային կազմի են, իսկ լցոնը բաց շագանակագույն և պինդ թանձրության: Գրունտը թույլ խոնավ է: Շերտի հորատված առավելագույն հզորությունը 6,3 մետր է: Ունի լայն տարածում: Ժամանակակից էյուվիալ-դելյուվիալ առաջացումներ են: Գրունտն ըստ շահագործման դժվարության՝ համաձայն ՇՆՆԿ IV-5-82-ի IV կարգ է:
- Շերտ -4** Բազալտներ՝ մոխրագույն, ծակոտկեն, տեղ-տեղ խոռոչավոր, բեկորային անջատումներով: Շերտում հանդիպում են խարամների ոչ մեծ հզորությամբ՝ 0,5-1,0 մետր ոսպնյակաձև, գնդաձև ներփակումներ: Շերտն ունի լայն տարածում: Շերտի հորատված առավելագույն հզորությունը 3,1 մետր է: Չորրորդական ժամանակաշրջանի հրաբխային հոսքեր են: Գրունտն ըստ շահագործման դժվարության՝ համաձայն ՇՆՆԿ IV-5-82-ի VII կարգ է:



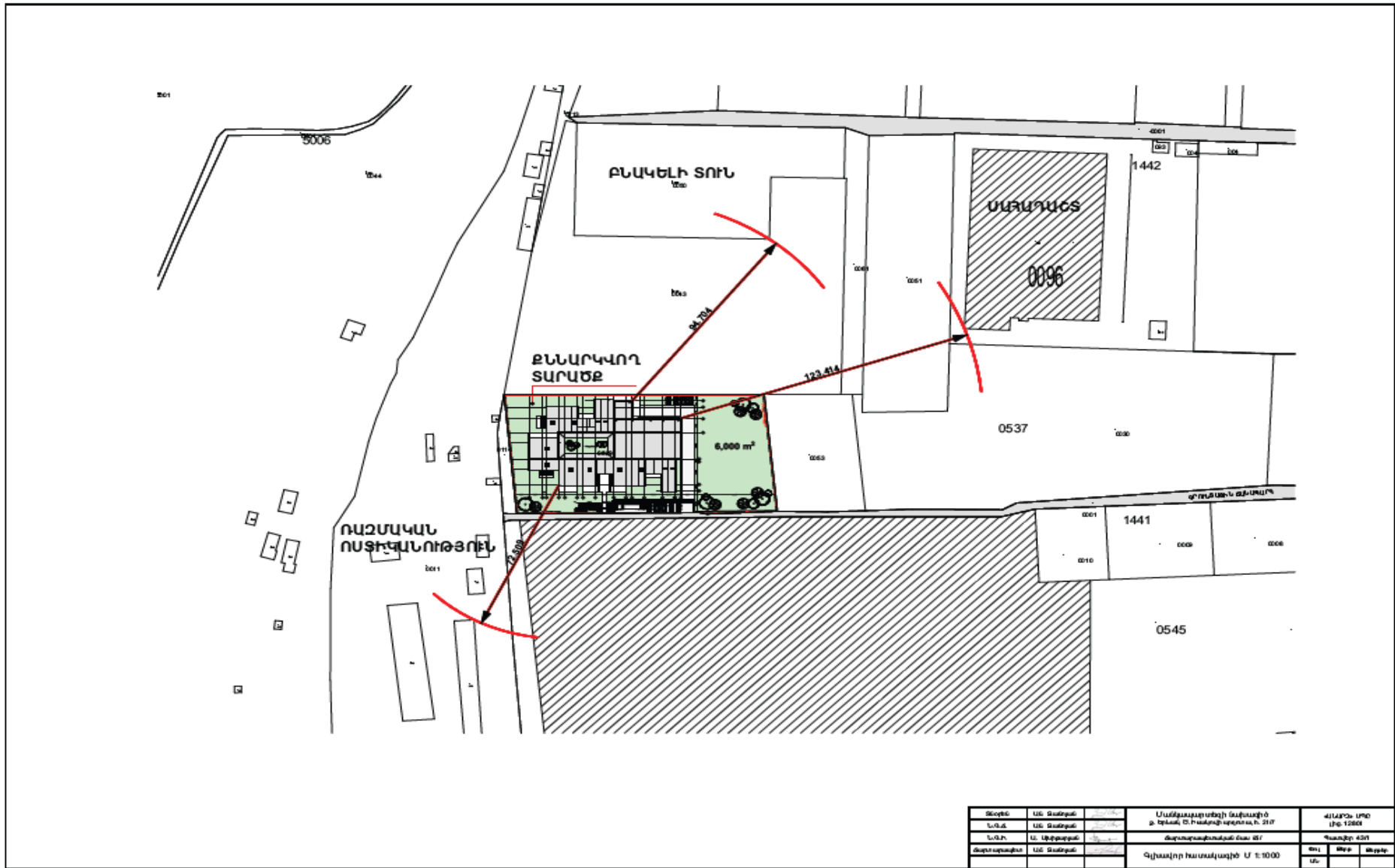

Շինարարական մոնտաժային աշխատանքների իրականացման ժամանակացույց

Շինարարության նորմատիվ տեղեկությունը որոշվել է համաձայն (N 596-Ն 19.03.2015թ. ՀՀ Կառավարության որոշում կետ 111, 113) ՍՆԻՊ 1.04.03-85* մաս II, հետևանքաբար և հիման վրա հաշվի առնելով օբյեկտի նշանակությունը, կոնստրուկտիվ բնութագիրը, ընդհանուր մակերեսը: Օբյեկտի ընդհանուր կոմպլեքսի շինարարության նորմատիվ տեղեկությունը ծրագրվում է 2 տարի շինարարական աշխատանքների կատարման համար թույլատրման տրամադրման օրվանից:

Մանկապարտեզի շենքի կառուցման աշխատանքների ժամանակացույց

**ՇԻՆ ՄՈՆՏԱԺԱՅԻՆ ԱՇԽԱՏԱՆՔՆԵՐԻ ԿԱՏԱՐՄԱՆ ԺԱՄԱՆԱԿԱՑՈՒՅՑԸ ԸՍՏ
ԱՇԽԱՏԱՆՔՆԵՐԻ ԵՎ ՏԵԽՆՈԼՈԳԻԱԿԱՆ ՀԱԶՈՐԴԱԿԱՆՈՒԹՅԱՆ**

N	Ա ՇԽԱՏԱՆՔՆԵՐԻ ԱՆՎ ԱՆՈՒՄ	ԱՇԽԱՏԱՆՔՆԵՐԻ ՏԵԿՆՈԼՈԳԻԱԿԱՆ ՕՐԵՐՈՒ ԸՆԴ ԱՍԵՆԸ 730 ՕՐ 2 ԿԱՐԴԻ/																																				
		10	10	10	10	10	10	10	10	10	10	10	10	10	10	10	10	10	10	10	10	10	10	10	10	10	10	10	10	10	10	10	10	10	10	10	10	
1	ՇՆԼՇՐԱՄԱՐՍԿԻ ՆԱԿԱՄԱՏՐԱՑՄԱՆ																																					
2	ՇՊԱՅԻՆ ԱՇԽԱՏԱՆՔՆԵՐ																																					
3	ԳՐՈՒՆԻ ՔԱՆՈՒՄ ԵՎ ՏԵՆՈՒՄՈՒՄ																																					
4	ԵՎՔՈՆՅԱԺ ՄԱՐԿԱՆԱԳԻՆ ԺՈՂՈՒՅՑԻ ՊԱՏՐԱՑՄԱՆ																																					
5	ՄՔՅՈՒՆ ՊԱՏՐԻ ԻՐԱԿԱՎԱՆՈՒՄ ԵՎ ՋՐԱԵԿՈՒՄԱՆՈՒՄ																																					
6	ԱՐՏԱԻՆ ԱՍԻՏԱՆՆԵՐԻ ԿԱՌՈՒՄ																																					
7	ԵՎ ԱՅՈՒՆԻ ՊԱՏՐԱՑՄԱՆ																																					
8	ԵՎ ՊԱԶՈՒՆԱԿԱՆԻ ՊԱՏՐԱՑՄԱՆ																																					
9	ԵՎՔՈՒՆ ԺԵՏԱՆՈՒՅԿ ԺԱՐՏԵՐԻ ՊԱՏՐԱՑՄԱՆ																																					
10	ԵՎՔՈՒՆ ԱՆՆՈՒՄՔԱՆՈՒԿԱՆԻ ԻՐԱԿԱՆԱՆՈՒՄ																																					
11	ՊԱՏՐԻ ԵՎ ԱՊԵՆՈՒՄՆԵՐԻ ՇԱՐՈՒՄ ԵՎ ԵՎ ՔԱՐԿԱՌՈՒՆԻ ՊԱՏՐԱՑՄԱՆ																																					
12	ՏԱՆՈՒԻ ԿԱՌՈՒՄ ԵՎ ԵՎ ԳՈՒՄՆԻ ՊԱՏՐԱՑՄԱՆ																																					
13	ԱՈՒՑԱՅԻՆ ԺԱՐՏԵՐԻ ԿԱՌՈՒՄ																																					
14	ՎԱՏԱԿԱՆԻ ԻՐԱԿԱՆԱՆՈՒՄ																																					
15	ԳՈՒՆԻ ԵՎ ՊԱՏՐԱՑՆԵՐԻ ՏԵՆՈՒՄՈՒՄ																																					
16	ԻՆՉԵՆՆՐԱԿԱՆ ՑԱՑՆԻ ԻՐԱԿԱՆԱՆՈՒՄ																																					
17	ՆԵՐՏԻՆ ԺԱՐՈՒՄՄԱՆ ԱՇԽԱՏԱՆՔՆԵՐ																																					
18	ԱՐՏԱԻՆ ԺԱՐՈՒՄՄԱՆ ԱՇԽԱՏԱՆՔՆԵՐ																																					
19	ՇՐՏԱԿԱՆԻ ՔԱՐԵԿԱՐԳՈՒՄ																																					

Ձեռքը	ՄԸ	Տվեցիա	ՀԱՅԿԻՍ	Մանկապարտեզի կառուցումը և Պատկ. Ջ. Գալստյանի հետևում, Կ. ՎՊՄ	ՎՄԱՍԻ ԼՈՒՍ (ՋՊ. 1285)
Ներքև	ՄԸ	Տվեցիա	ՀԱՅԿԻՍ	ՊՄԿԿԱՏԱՆՈՒՄԻ ՄԱՆԱԿԱՊԱՐՏԵԶԻ	Պատկ. ՎՊՄ
Տարածքային	ՄԸ	Տվեցիա	ՀԱՅԿԻՍ	ՊՄԿԿԱՏԱՆՈՒՄԻ ՄԱՆԱԿԱՊԱՐՏԵԶԻ	ՊՄԿԿԱՏԱՆՈՒՄԻ ՎՊՄ Կ

1.4.3 Նախատեսվող աշխատանքների կազմակերպում

Ելնելով առկա պայմաններից շինությունները բացի շինարարական նորմերով տրված անվտանգության հրահանգներից, անհրաժեշտ է կազմակերպել և աշխատանքների կատարման նախագծում արտացոլել անվտանգության նորմերի անհատական մոտեցումներ հատկապես կապված կռունկի գործողության գոտում կատարվելիք շինմոնիտաժային աշխատանքների վերաբերյալ:

Բոլոր տիպի շինմոնիտաժային աշխատանքները պետք է կատարել պահպանելով շինարարական նորմաները, կանոնները, ստանդարտները և նախագծի տեխնիկական պայմանները:

Շինարարության իրականացման որակի չափանիշները հսկվում են տեխնիկական հսկողություն իրականացնող մարմնի կողմից:

Շինհրապարակը կազմակերպելիս պետք է ղեկավարվել հակահրդեհային անվտանգության վարչության կողմից տրված հրահանգներով:

Շինհրապարակը կոմպլեկտավորվում է հակահրդեհային ինվենտարով:

Շինարարության ընթացքում անհրաժեշտ է կատարել միջոցառումներ գերծ պահելու շրջակա միջավայրը աղտոտումից, թունավոր արտաթորումներից:

Հետիոտների անվտանգությունը ապահովելու նպատակով շինհրապարակը անհրաժեշտ է ցանկապատել թիթեղով կազմակերպել արտաքին լուսավորություն:

Հողային աշխատանքների իրականացման ընթացքում պայթեցման աշխատանքներ չեն նախատեսվում:

1.4.4 Առաջարկություններ օբյեկտի շինարարության կազմակերպման վերաբերյալ

Շինարարությունը ենթադրվում է իրականացնել կապալային եղանակով: Գլխավոր կապալառու կազմակերպությունը որոշվելու է մրցույթով:

Մասնաշենքերի միացումը արտաքին ինժեներական ցանցերին կկատարվի մասնագիտացված շինմոնիտաժային կազմակերպությունների կողմից:

Ավտոճանապարհների, հրապարակների և մայրերի կառուցումը կկատարվի մասնագիտացված շինմոնիտաժային կազմակերպությունների կողմից:

Շինմոնիտաժային աշխատանքների իրականացման տեխնոլոգիայի տեսանկյունից շինարարությունը կարելի է իրականացնել ավանդական եղանակներով՝ կիրառելով շինարարական կազմակերպության սեփական շինարարական մեքենաները և

մեխանիզմները, իսկ բացակայության դեպքում, վարձակալել դրանք այլ կազմակերպություններից:

Ժամանակավոր շինությունների, վերամբարձ կռունկի, պահեստավորման մակերեսների տեղակայումը պատկերված է շինարարական գլխավոր հատակագծի վրա:

Առաջարկվում է հնարավորինս օգտագործել գույքային շարժական շինություններ:

Ժամանակավոր շինությունների ցանկը և դրանց տեղակայումը ցանկալի է լրացուցիչ ճշտվեն տեղում և համաձայնեցվեն պատվիրատուի հետ:

1.4.5 Առաջարկություններ օբյեկտի շինարարության մատակարարման կազմակերպման վերաբերյալ

Շինարարության նյութատեխնիկական մատակարարումը նախատեսվում է շինարարական ինդուստրիայի ձեռնարկություններից և գլխավոր կապալառու կազմակերպության արտադրական բազայից: Շաղախը և բետոնը կառաքվեն Երևան քաղաքի մոտակա բետոնաշաղախային հանգույցներից մասնագիտացված տրանսպորտային միջոցներով:

Առաքումը ծրագրվում է այնպիսի պարբերականությամբ, որ ապահովվի աշխատանքների անընդհատությունը:

Առաջարկվում է շինարարության նյութատեխնիկական մատակարարման հետևյալ սխեման.

- Առանձին ամրանային ձողերը և հիմնակմախքները, մետաղական կոնստրուկցիաները, մոնտաժային իրերն ավտոմոբիլային փոխադրամիջոցներով բերվում են անմիջականորեն շինարարական հրապարակ, որտեղ կատարվում է դրանց պահեստավորում և տեղադրում,
- Բետոնային խառնուրդը միաձույլ բետոնե և երկաթբետոնե կոնստրուկցիաների համար, ինչպես նաև շաղախը շարվածքի համար առաքվում են անմիջապես շինհրապարակ ավտոբետոնախառնիչներով և շաղախատարներով,
- Հարդարման նյութերը կարող են առաքվել ինչպես անմիջապես շինհրապարակ, այնպես էլ շինարարական կազմակերպության բազա՝ հետագա առաքման նպատակով:

Փոխադրամիջոցների և շինարարական մեքենաների տեխնիկական սպասարկումը և լիցքավորումը իրականացվելու է շինհրապարակից դուրս մասնագիտացված կետերում: Տարածքում քայուղեր և վառելանյութ չի պահեստավորվելու :

Շինարարությունը կիրականացվի մասնագիտացված կազմակերպության կողմից :

ԱՇԽԱՏԱՆՔԻ ԿԱԶՄԱԿԵՐՊՈՒՄ

1. Աշխատանքների բնույթից ելնելով՝ բանվորական բրիգադները ձևավորվում են որպես բազմապրոֆիլ կամ մասնագիտացված:

2. Բազմապրոֆիլ բրիգադները նպատակահարմար է կազմավորել խոշորացված (ընդհանրացված) տիպի ավարտուն շինարարական արտադրանքի, աշխատանքների ընդհանրացված փուլի, կոնստրուկտիվ հանգույցի ստեղծման նպատակով:

3. Բրիգադների քանակական և մասնագիտական - որակական կազմը սահմանվում է աշխատանքների ծրագրված ծավալների, աշխատատարության և աշխատանքների կատարման ժամկետների հիման վրա:

ԱՇԽԱՏԱՆՔԻ ՊԱՇՏՊԱՆՈՒԹՅՈՒՆ

1. Բանվորների աշխատանքի պաշտպանությունը ապահովվելու է անհատական պաշտպանության միջոցների կիրառմամբ (հատուկ արտահագուստ, կոշիկ), համալիր պաշտպանության միջոցառումների կատարումով (ցանկապատում, լուսավորում, օդափոխում, պաշտպանիչ և արգելակիչ սարքեր և հարմարանքներ և այլն), սանիտարակենցաղային շինություններով և սարքավորումներով՝ գործող նորմերին և կատարվող աշխատանքների բնույթին համապատասխան

2. Շինմոնտաժային աշխատանքների կատարման ընթացքում պահպանվելու են շինարարությունում անվտանգության տեխնիկայի վերաբերյալ շինարարական նորմերի և կանոնների պահանջները:

3. Աշխատանքի պաշտպանության՝ անվտանգության տեխնիկայի, արտադրական սանիտարահիգիենիկ միջոցառումների և հակահրդեհային անվտանգության վերաբերյալ անց է կացվելու հրահանգում: Շինմոնտաժային աշխատանքների կատարման ընթացքում պահպանվելու են շինարարությունում անվտանգության տեխնիկայի վերաբերյալ շինարարական նորմերի և կանոնների պահանջները:

4. Բանվորների անվտանգության տեխնիկայի ուսուցման, հրահանգման ժամանակին և որակով անցկացման, անհատական պաշտպանական միջոցների վիճակի և կիրառման, արտադրական անվտանգության և արտադրական սանիտարահիգիենիկ անվտանգության հետ կապված բոլոր միջոցառումների կատարման հսկողությունը վերապահվում է աշխատանքներն իրականացնող կազմակերպությանը:

Շինարարական հրապարակի կազմակերպման հատակագիծ

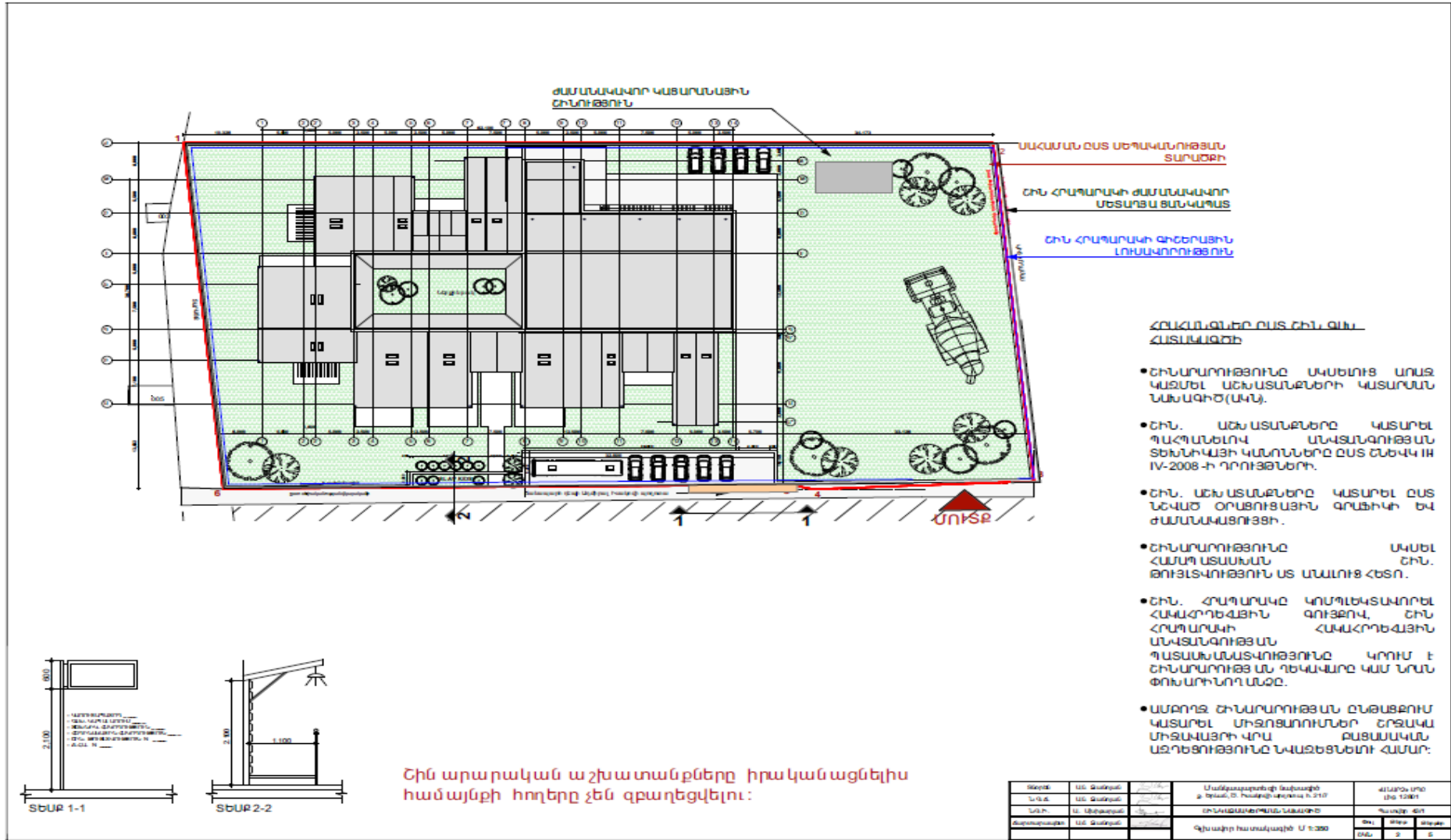

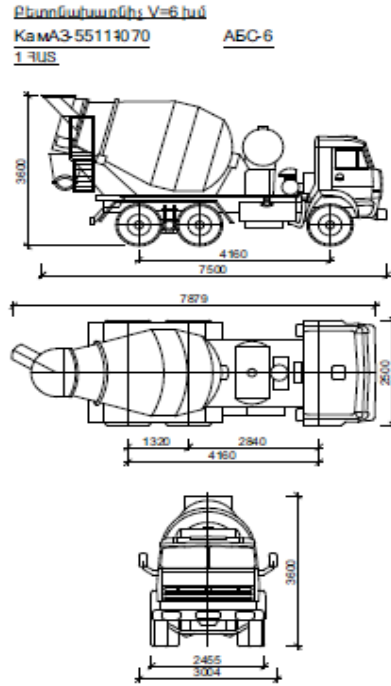

- Տեխնիկ ԼՊԱՆ ՏՎՅՆՆԵՐ**
1. Քամուհասանիչի բնական սարքությունը — 50 հմ.
 2. Քամուհասանիչի երկարությունը — 7500 հմ.
 3. Քամուհասանիչի բարձրությունը — 3600 հմ.
 4. Քամուհասանիչի լայնությունը — 2500 հմ.
 5. Քամուհասանիչի համախառն քաշը — 22500 կգ.

ԱՆՏՈՂՈՒԿԻ ԱՇԽԱՏԱՆՔԻ ԱՆՎՏ ԱՆՎՈՒՅՑ ԱՆ ՏԵԽՆԻԿ ԱՅԻՐԱՐԱՐԱԿՆԵՐ

1. Շինարարական աշխատանքներից առաջ անրաճեղտ է հրանգավորել (համեմատարարական-ցուցումներ) կախանձամողին և մեքենավարին:
2. Շին հրապարակում գտնվող բոլոր մարդիկ պետք է պարտադիր կրեն պաշտպանիչ սաղավարտներ, ըստ **ГОСТ 12.4-87-80** -ի ցուցումների համաձայն շտապագույն չի թույլատրվում չին հրապարակ մուտք գործել առանց սաղավարտի և այլ պաշտպանիչ հանդերձանների:
3. Ստապագույն չի թույլատրվում մարդկանց ներկայությունը ավտոկրանի պարի շարժման վտանգավոր գոտում: Առանգավոր գոտին զանկապաբանել դեղին կամ կարմիր գույների ծապանվածով:
4. Ավտոկրանի աշխատանքի ժամանակ, ոչ բավարար տեսանկյունային դիպրում կախանձամողին և մեքենավարին պախովել սարդիկապով:
5. Օգտագործել կախանձամողները որքան անփնելն հատուկ փորձարկում և ուսնն որոշ ի համաձայն «**Правилами безопасности эксплуатации грузоподъемных кранов ПБ10-382-00**» ցուցումների:
6. Շին նյութերի հորիզոնական տեղաշարժի ժամանակ, շինարարական բեռները պետք է բարձրացնել ոչ պակաս 0.5 մ-ը ճանապարհին հանդիպած խղճերումներից: Քոլոր շինություններից, որոնք գտնվում են ավտոկրանի պարի շարժման վտանգավոր գոտում, մինչև ավտոկրանի աշխատանքի մեկնարկը անրաճեղտ է այնտեղից սարդանել մարդկանց:
7. Բեռների կախանձամողն համար օգտագործել **2СК.4СК1** տիպի եղանակներ ըստ **ГОСТ 25573-82**-ի **СТРОПЫ ГРУЗОВЫЕ КАНАТНЫЕ ДЛЯ СТРОИТЕЛЬСТВА** փախանձների համաձայն:
8. Ստապագույն փախանձը **СНиП 1203-01 «Техника безопасности в строительстве»** փախանձները:

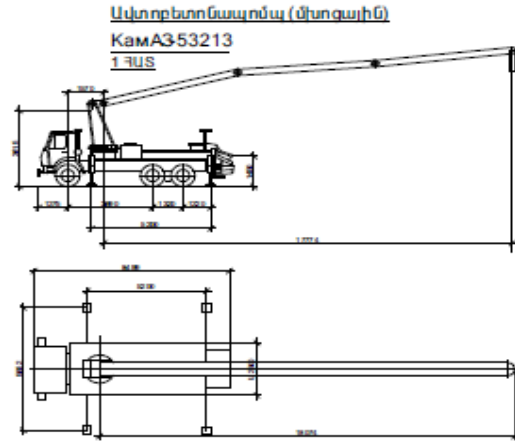

- Տեխնիկ ԼՊԱՆ ՏՎՅՆՆԵՐ**
1. Տեսակը — **СБ 12Б** ընթացակից մաս — **КамАЗ-53213**
 2. Գնման վրայի մղման հեռավորությունը — 11 856 հմ.
 3. Գնման վրայի մղման բարձրությունը — 9820 հմ.
 4. Լիարդ վրջ պարի մղման հեռավորությունը — 1 3392 հմ.
 5. Լիարդ վրջ պարի մղման բարձրությունը — 2803 հմ.
 6. Դռնաբան մխողի տեսակը — **Рետон**
 7. Ավտոբեռոնապոմպի աշխատանքային երկարությունը — 12000 հմ.
 8. Ավտոբեռոնապոմպի աշխատանքային լայնությունը — 2370 հմ.
 9. Ավտոբեռոնապոմպի աշխատանքային բարձրությունը — 3615 հմ.
 7. Բարձրությունն առավելագույնը — 9000 հմ.
 8. Բարձրությունը սարդի մղման մատակարարումը — 65.0 հմ. թ.
 8. Այլ պարի մղման մատակարարումը — 40.0 հմ. թ.
 8. Այլ պարի մղման մատակարարումը — 6.0 մ/ր.
 9. Այլ պարի մատակարարումն առավելագույն բարձրությունը — 21000 հմ.
 9. Այլ պարի մատակարարումն առավելագույն հեռավորությունը — 18000 հմ.
 9. Այլ պարի մատակարարումն առավելագույն խորությունը — 9000 հմ.

ԻՆՎԵՍՏԻՐ ԲԵՆԱՍԱՐ КамАЗ-5511

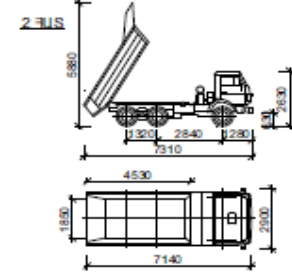

- Տեխնիկ ԼՊԱՆ ՏՎՅՆՆԵՐ**
1. Բեռնատարողությունը — 10000 կգ.
 2. Տրավելիդրոնի առավելագույն երկարությունը — 4530 հմ.
 3. Տրավելիդրոնի առավելագույն լայնությունը — 1850 հմ.
 4. Բեռնատարի երկարությունը — 7400 հմ.
 5. Բեռնատարի բարձրությունը — 2500 հմ.
 6. Բեռնատարի բարձրությունը — 2700 հմ.
 7. Բեռնատարի համախառն քաշը — 19150 կգ.
 8. Այլ պարի մղմանը — 7. թ. մ.

Ավտոկրանի բեռնակրության գրաֆիկ **КГ-45717К-1 Ивновоец.**

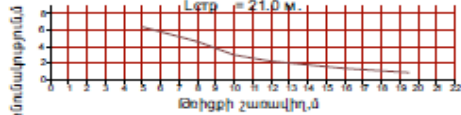

- Տեխնիկ ԼՊԱՆ ՏՎՅՆՆԵՐ**
1. Ավտոկրանի համախառն քաշը — 29000 կգ.
 2. Այլ պարի մղման մատակարարումը — 20000 կգ.
 3. Այլ պարի առավելագույն բարձրությունը — 5000 հմ.
 4. Այլ պարի խեղճան մատակարարումը — 10000 կգ.
 5. Ավտոկրանի աշխատանքային երկարությունը — 8700 հմ.
 6. Ավտոկրանի աշխատանքային բարձրությունը — 3650 հմ.
 7. Ավտոկրանի լայնությունը — 2500 հմ.
 8. Առավելագույն բեռնի մակերեսը — 8550 կգ.
 9. Այլ պարի մղման մատակարարումը — 29000 կգ.

Պատ. ԱՍ Գնմանը	2022	Մանրագրությունի նախագիծը	45.070.070
ԿՈ.Ա. ԱՍ Գնմանը	2022	« Իվնովոցե, Ս.ՊՊՊ»	106 12001
ԿՈ.Բ. ԱՍ Գնմանը	2022	ՇՆԱՆՈՒՄԱՆՔԻ ԿՆԱՆՈՒՄ	Պատ.՝ 407
Ցուցանիշներ	ԱՍ Գնմանը	2022	Պատ.՝ 407
		Պատ.՝ 407	Պատ.՝ 407
		Պատ.՝ 407	Պատ.՝ 407

1.4.6 Կադրային ապահովում և շինտեխնիկա

Շինարարությունում աշխատողների ընդհանուր թիվը՝ 23 մարդ, որից

Ինժիներատեխնիկական անձնակազմ – 3 մարդ

Արհեստագործներ, բանվորներ, վարորդներ և օգնականներ -20 մարդ

Հիմնական շինարարական տեխնիկայի պահանջարկը որոշվում է աշխատանքների ծավալների, մեխանիզմների և մեքենաների միջին արտադրողականության և աշխատանքների կատարման ընտրված եղանակների հիման վրա: Հիմնական մեքենաների և մեխանիզմների անվանացանկը բերված է ստորև:

Հիմնական շինարարական մեքենաների և մեխանիզմների պահանջարկը

Հիմնական շինարարական մեքենաների և մեխանիզմների պահանջարկը որոշվել է աշխատանքների ծավալների և բնույթի հիման վրա հաշվի առնելով շինարարության հատուկ պայմանները:

Հիմնական մեքենաների և մեխանիզմների անվանացանկը բերված է ստորև:

NN	Անվանում	Մակնիշ	Քանակ
1	Էքսկավատոր	KOMATSU PC 400-7	2
2	Բուլդոզեր	KOMATSU D37-EX-22	1
3	Շարժական կոմպրեսոր	ЗИФ-55В	1
4	Վերամբարձ ավտոկռունկ	Галичанин КИ-65713-1	1
5	Աշտարակային կռունկ	TEREX CTT 91-TS12	1
6	Տոփանիչ	CR 3760	2
7	Գույքային կադապարամած	Կոմպլ	1
8	Թրթորչ մակերեսային էլեկտրական	ИБ-91А	1
9	Թրթորչ խորքային էլեկտրական	ИБ-102А	2
10	Փոխարկիչ թրթոռիչների համար	ИБ-4	3
11	Եռակցման տրանսֆորմատոր	СТН-500	2
12	Դակիչ ձեռքի էլեկտրական	ИЭ-4709А	3
13	Ձեռքի էլեկտրական դուր	ИЭ-1208Э	3
14	Հղկող մեքենա	ИЭ-2201	3
15	Թրթորագլղոն	НАМИ 3410	1
16	Ավտոբետոնախառնիչ	СБ 69Б	հաշվարկով
17	Ավտոբետոնատար	КрАЗ-65055	հաշվարկով
18	Ինքնաթափ ավտոմոբիլ	МАЗ-5550	հաշվարկով

Շինարարական տեխնիկայի համար համապատասխան վառելիքի լիցքավորումը և յուղումը կիրականացվի շինհրապարակից դուրս լցակայաններում կամ սպասարկման կետերում: Շինհրապարակից ելքի ժամանակ տեխնիկական միջոցների անվադողերը կլվացվեն ջրի ճնշումային շիթով: Պարզված ջուրը կօգտագործվի ջրցանի համար, իսկ նստվածքը կհեռացվի որպես շինադբ:

1.4.7 Նյութերի և բնառեսուրսների օգտագործում

Շինարարական նյութերից օգտագործվելու է ցեմենտ, մետաղական ամրաններ եւ այլ կոնստրուկցիաներ, ապակի, փայտ, սրբատաշ եւ կոպտատաշ քարե շար, երեսպատման նյութեր եւ այլն: Բնառեսուրսներից օգտագործվելու է միայն ջուր՝ աշխատանքային հարթակի ջրցանի, հանված գրունտի եւ ստացվող ավազի ու խճի խոնավացման, ինչպես նաեւ շինարարական անձնակազմի խմելու եւ կենցաղային նպատակների համար:

Հիմնական թափոնատեսակը, որը կառաջանա շինարարական աշխատանքերի ընթացքում, կենցաղային աղբն է տարեկան մեկ մարդու հաշվարկով 70 կգ $26 \times 70 \times 2 / 1000 = 3.64$ տ և շինարարական աղբն է մոտ 180 խմ ծավալով: Շինարարական աղբը ամբողջությամբ տեղափոխվելու է տեղական ինքնակառավարման մարմինների կողմից հատկացված վայր: Առաջացած կենցաղային աղբը կտեղափոխվի աղբահավաք ծառայության կողմից:

- a) Շինանձնակազմի կենցաղային և տնտեսական ջրածախսը որոշվում է հետևյալ բանաձևով՝

$$W_{\text{խ.տ.}} = (n \times N + n_1 \times N_1) \times T, \text{ որտեղ}$$

n – ԻՏ աշխատողների, ծառայողների թվաքանակն է՝ 3 մարդ

N – ԻՏԱ ջրածախսի նորմատիվն է՝ 0.016 մ³օր/մարդ

n_1 – սպասարկող աշխատողների թվաքանակն է՝ 26 մարդ

N_1 – սպասարկողների ջրածախսի նորմատիվն է՝ 0.025 խմ.օր/մարդ

T – աշխատանքային օրերի թիվն է՝ 730 օր

$$W_{\text{խ.տ.}} = (3 \times 0.016 + 23 \times 0.025) \times 730 = 455 \text{ խմ/շին. ժամ.}:$$

b) Ջրցանի համար օգտագործվող ջրի ծախսը որոշվում է հետևյալ կերպ՝

$$U_1 = S_1 \times K_1 \times T, \text{ որտեղ՝}$$

S_1 – ջրվող տարածքի մակերեսը, 1000 քմ,

K_1 – 1 մ² օրական ջրցանի նորմը, 0.0015 խմ,

T – ջրցանի ժամանակահատվածը օրերով, 1080

$$U_1 = 1000 \times 0.0015 \times 730 = 1095 \text{ խմ/շին. ժամ.}$$

Ընդամենը ջրօգտագործումը կկազմի 1550 խմ/շին. ժամ:

Բնառեսուրսների ծախս	
Ջրօգտագործում	1550 խմ/շին. ժամ
Էլեկտրամատակարարում	40 կվա/ժամ

Մանկապարտեզի ջրամատակարարումը իրականացվելու է համաձայն տեխնիկական պայմանի միանալով <<Վեոլիա Ջուր>> ՓԲԸ ցանցին, որի համար սահմանված կարգով ստացվել է տեխնիկական պայման և լիցենզավորված կազմակերպության կողմից կիրականացվի նախագիծ: Ջրամատակարարումը նախատեսվում է Իսակով պողոտայով անցնող D = 200մմ տրամագծի խողովակով:

Շինարարության փուլում տեխնիկական ջուրը կբերվի պայմանագրային հիմունքներով՝ ավտոցիստեռներով, Երևան քաղաքի տեխնիկական ջրի ցանցից: Շինարարության փուլում աշխատողների կոմունալ կենցաղային պայմանները կապահովեն տեղադրելով բիոզուգարաններ, խմելու ջուրը կմատակարարվի տարաներով:

Շինարարական աշխատանքների ընթացքում և շահագործման փուլում էլեկտրամատակարարումը 40կվա ծախսով կիրականացվի համաձայն տեխնիկական պայմանի՝ ԳԵ -0449-ի 0.4 կՎ վահանից:

Մանկապարտեզում նախատեսվում է իրականացնել անհատական օդափոխման և ջեռուցման համակարգ որոնց արտաքին բլոկները նախատեսվում է քողարկել հատուկ դրանց համար նախատեսված խորշերում և համապատասխան ձայնամեկուսիչ նյութերի օգտակործմամբ նախատեսվում է ապահովել աղմուկի ցածր մակարդակ:

2.ՆԱԽԱՏԵՄՎՈՂ ԳՈՐԾՈՒՆԵՈՒԹՅԱՆ ՏԱՐԱԾՔԻ, ԱՅԴ ԹՎՈՒՄ՝ ՇՐՋԱԿԱ ՄԻՋԱԿԱՅՐԻ ՀԱՄԱՌՈՏ ՆԿԱՐԱԳԻՐԸ ԵՎ ԻՐԱԴՐՈՒԹՅԱՆ ՄԽԵՄԱՆ

2.1 ՖԻԶԻԿԱԱՇԽԱՐՀԱԳՐԱԿԱՆ ՊԱՅՄԱՆՆԵՐԸ

Հետազոտվող տարածքը գտնվում է Երևանի Մալաթիա-Սեբաստիա վարչական շրջանում, Իսակովի պողոտային հարող հատվածում, գոյություն ունեցող սահադաշտի շենքից 100-ից 120 մետր դեպի հարավ-արևելք հեռավորության վրա տարածքի մի մասը համաձայն Երևանի քաղաքապետարանի կողմից տրամադրված շինարարության թույլտվության կառուցապատվել է:

Գեոմորֆոլոգիական տեսակետից ուսումնասիրվող տարածքը գտնվում է Երևանի հարավ-արևմտյան հատվածով անցնող Հրազդան գետի կիրճի աջ թևում, դեյուվիալ հարթ լանջի վրա, որտեղ ռելիեֆի բացարձակ նիշերը տատանվում են 910-911 մետրերի սահմաններում:

Հիդրոերկրաբանական տեսակետից: ուսումնասիրվող տարածքը գտնվում է ջրային գլխավոր երակը հանդիսացող Հրազդան գետի միջին հոսանքի աջ ափում և գետից գտնվում է մոտ 550 մետր հեռավորության վրա:

Տեղամասում մինչև 10 մետր խորությամբ փորված հորատանցքերով ստորերկրյա ջրեր չեն բացահայտվել և ըստ արխիվային նյութերի դրանք գտնվում են 30 մետրից խորը հորիզոններում:

Ֆիզիկաերկրաբանական: վտանգավոր երևույթները ինչպիսիք են կարստը, սողանքը, քարաթափությունը, փլուզումը և այլն՝ բացակայում են: Դիտվում են միայն մակերեսային էրոզիա և ջրոդողում մթնոլորտային տեղումներից:

Մոտեցումներն շահագործման և շինարարության փուլերում ապահովված են Իսակովի փողոցից: Կից գտնվում են ներթափային ճանապարհներ, բնակելի և հասարակական նշանակության շինություններ:

Տարածքում բնության և պատմամշակույթային հուշարձաններ չկան: Ծառաթուփային բուսականությունը բացակայում է:

Երևան քաղաքը գտնվում է Արարատյան դաշտավայրի հյուսիս-արևելյան մասում՝ չոր տափաստանային՝ կիսաանապատների տարրերով, լանդշաֆտային գոտում:

Տարածքի երկրաբանական կառուցվածքին մասնակցում են վերին պլիոցենից մինչև ժամանակակից հասակի նստվածքների համախմբեր, որոնք հիմնականում ներկայացված են հրաբխային, հրաբխա-նստվածքային ֆացիաներով:

Ժամանակակից ռելիեֆի ձևավորման պատմությունը սկսվում է վերին պլիոցենի ժամանակներից, երբ միոցենի նստվածքների հողմնահարված, էրոզիոն-դենուդացիոն

մակերեսին սկսվել են տեղադրվել վերին պլիոցենի հասակի հրաբխային ապարներ, ինչպես նաև չորրորդական և ժամանակակից առաջացումներ:

2.2 ԿԼԻՄԱՆ

Ընդհանուր առմամբ Երևանի կլիման արտահայտված ցամաքային բնույթ է կրում՝ շոգ և չոր ամառներին հաջորդում են չափավոր ցուրտ, անկայուն ձնածածկով ձմեռները: Կլիմայի առանձնահատկությունները պայմանավորված են. ամռանը՝ հարավից՝ չոր տաք օդային զանգվածների, ձմռանը՝ հյուսիսից՝ ցուրտ օդային զանգվածների ներխուժումով:

Տեղանքի կլիմայական պայմանները բերված են ըստ Երևան-«Արաբկիր» օդերևութաբանական կայանի տվյալների:

Ջերմաստիճանի բացարձակ մինիմումը ոչ ցածր է քան -30°C , բացարձակ մաքսիմումը հասնում է $+42^{\circ}\text{C}$: Օդի միջին ջերմաստիճանները ըստ ամիսների Երևան քաղաքի հարավային արդյունաբերական շրջանի համար բերված են աղյուսակ 2.1-ում «Շինարարական կլիմատոլոգիա» СНиП II-7.01-96 տվյալների համաձայն:

Աղյուսակ 2.1. Մթնոլորտային օդի միջին ջերմաստիճանը Երևան "Արաբկիր" օդերևութաբանական կայանի տվյալներով

Օդերևութաբանական կայան	Օդերևութաբանական կայանի բարձրությունը, մ	Միջին ջերմաստիճանը ըստ ամիսների, C°												Միջին տարեկան	Բացարձակ նվազագույն	Բացարձակ առավելագույն
		1	2	3	4	5	6	7	8	9	10	11	12			
Երևան	1113	-2.9	-0.8	5,1	11.8	16.3	20.8	24,5	24.2	19.9	13,1	6.4	0.1	11,5	-21	41

Աղյուսակ 2.2. Օդի հարաբերական խոնավությունը Երևան "Արաբկիր" օդերևութաբանական կայանի տվյալներով

Օդերևութաբանական կայան	Օդի հարաբերական խոնավությունը ըստ ամիսների, %												Միջին տարեկան	Միջին ամսական ժ. 15-ին	
														հունվարին	օգոստոսին
	1	2	3	4	5	6	7	8	9	10	11	12			
Երևան	77	73	61	57	59	53	49	50	51	60	70	76	61	69	35

Աղյուսակ 2.3. Մթնոլորտային տեղումները Երևան "Արաբկիր" օդերևութաբանական կայանի տվյալներով

Բնակավայրի անվանումը	Տեղումների												Տարեկան	Չնաձածկույթ		
	Քանակը միջին ամսական / օրական առավելագույն, մմ													Առավելագույն տասնօրյակա-յին բարձրությունը,սմ	Տարվա մեջ ձնաձածկույթով օրերի քանակը	Չյան մեջ ջրի Առավելա-գույն քանակը,մմ
	Ըստ ամիսների															
	28	31	38	48	55	29	16	8	11	31	30	28	353			
Երևան	22	28	26	34	47	47	34	22	47	34	30	26	47	50	53	152

Աղյուսակ 1.4 Քամի

Բնակավայր, օդերևույթաբանական կայանի անվանումը	Միջին տարեկան մթնոլորտային ձնծուս, (ն Պա)	Սամիներ	Կրկնէլիությունը, % ըստ ուղությունների								Միջին արագություն, մ/վ	Միջին ամսական	Միջին տարեկան	Ուժեղ քամիներով	Հաշվարկային արագությունը, մ/վ, որը հնարավոր է մեկ անգամ "n" տարիների ընթացքում		
			Հյուսիսայն (Հս)	Հյուսիս-Արևելյան (ՀսԱրլ)	Արևելյան (Արլ)	Հարավ-Արևելյան (ՀվԱրմ)	Հարավ (Ավ)	Հարավ-Արևմտյան (ՀվԱրմ)	Արևմտյան (Արմ)	Հյուսիս-Արևմտյան (ՀսԱրմ)					20	50	100
Երևան «Արաբկիր»	889,7	հունվար	13	29	8	7	14	20	6	3	45	0,9	2,0	30	20	23	25
			1,9	1,9	1,6	1,7	1,8	1,5	1,8	1,9							
		ապրիլ	15	29	6	8	12	17	9	4	15	2,1					
			3,1	2,6	2,3	2,2	2,5	2,4	2,5	2,5							
		հուլիս	28	32	3	3	8	16	7	3	13	3,4					
			6,0	4,8	1,7	1,7	1,7	1,7	2,0	2,6							
		հոկտեմբեր	17	37	6	5	10	16	6	3	19	1,8					
			2,9	2,5	2,0	1,9	1,7	1,9	1,9	2,0							

2.3 Օդային ավազան

Երևան քաղաքի մթնոլորտային օդի աղտոտվածությունը վերահսկվում է ՀՀ Շրջակա միջավայրի նախարարության “Հիդրոօդերևութաբանության և մոնիտորինգի կենտրոն” ՊՈԱԿ (Էկոմոնիտորինգ) կողմից:

Երևան քաղաքում կատարվում են փոշու, ծծմբի երկօքսիդի, ազոտի օքսիդների, ածխածնի մոնօքսիդի և գետնամերձ օզոնի դիտարկումներ: Քաղաքում գործում է 42 շարժական դիտակետ և 5 անշարժ դիտակայան (№1, №2, №7, №8, №18), որից երկուսում՝ №2 և №18 կատարվում են միայն ակտիվ նմուշառում, իսկ մնացած 3 դիտակայանում (№1, №7, №8)՝ ինչպես ակտիվ, այնպես էլ ավտոմատ դիտարկումներ:

Սույն հայտում նախատեսված միջոցառումների արդյունքում՝ օդային ավազանի աղտոտվածության լրացուցիչ ավելացում չի սպասվում:

Երևան քաղաքում որոշված աղտոտիչների միջին ամսական կոնցենտրացիաների փոփոխությունները

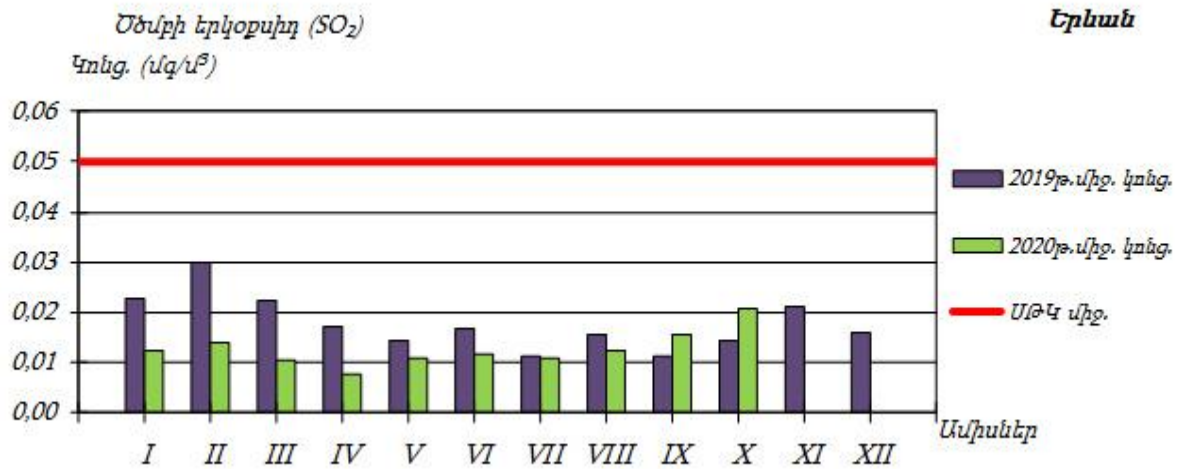
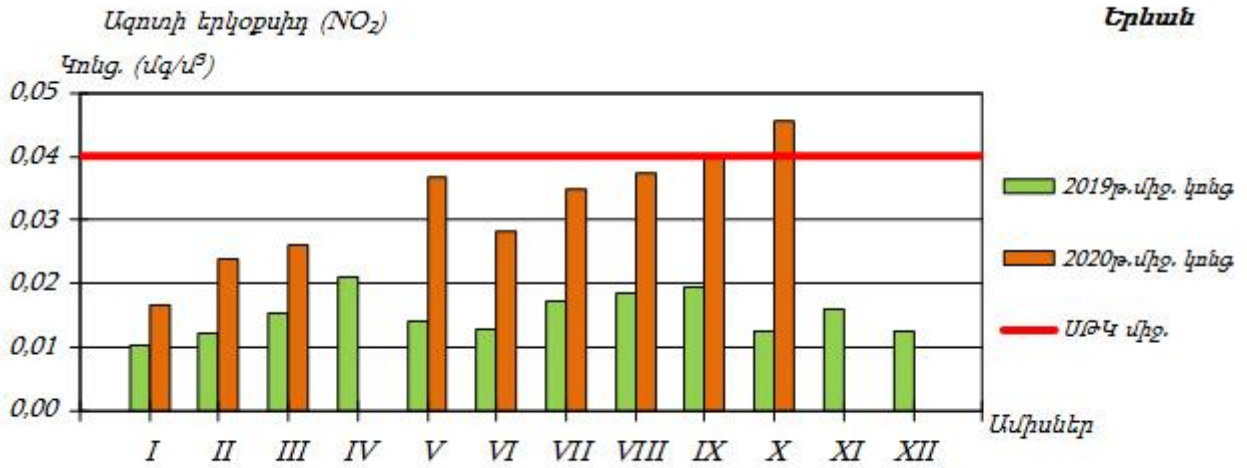
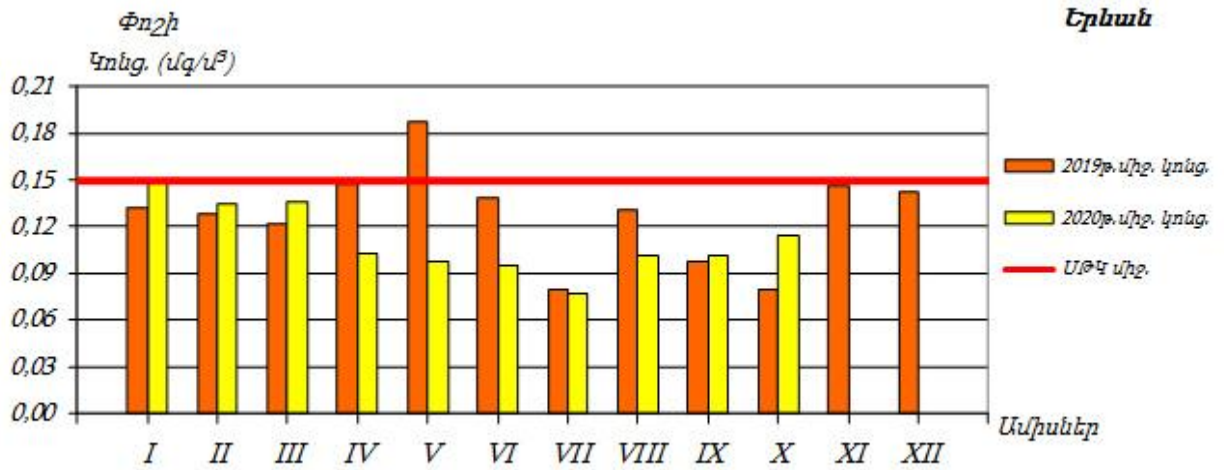

2.4 Ջրային ռեսուրսներ

ՀՀ տարածքում ջրային ռեսուրսների ֆոնային աղտոտվածությունը նույնպես վերահսկվում է Էկոմոնիտորինգի կողմից, որի տվյալները 2014 թվականի ամփոփ տեղեկանքից բերված են ստորև:

ՀՀ կառավարության կողմից «Կախված տեղանքի առանձնահատկություններից՝ յուրաքանչյուր ջրավազանային կառավարման տարածքի ջրի որակի ապահովման նորմերը սահմանելու մասին» որոշմամբ (ՀՀ կառավարության 2011 թվականի հունվարի 27-ի N 75Ն որոշում) ՀՀ-ում մակերևութային ջրերի որակի գնահատման համակարգը ջրի քիմիական որակի յուրաքանչյուր ցուցանիշի համար տարբերակում է կարգավիճակի հինգ դաս՝ «գերազանց» (1-ին դաս), «լավ» (2-րդ դաս), «միջակ» (3-րդ դաս), «անբավարար» (4-րդ դաս) և «վատ» (5-րդ դաս): Ջրի քիմիական որակի ընդհանրական գնահատականը ձևավորվում է վատագույն որակ ցուցաբերող ցուցանիշի դասով:

ՀՀ տարածքում ջրերի կառավարումը կատարվում է 14 գետավազանային կառավարման տարածքների միջոցով:

Հրազդանի ջրավազանային կառավարման տարածք

Հրազդան գետի Երևանի հատվածում ջուրը «վատ» որակի է (5-րդ դաս). պայմանավորված է լուծված թթվածնով, ԹԿՊ₅-ով, ԹՔՊ-ով, ամոնիում և ֆոսֆատ իոններով, մանգանով, ընդհանուր անօրգանական ազոտով, ընդհանուր ֆոսֆորով և կախված մասնիկներով:

Գետառ գետի գետաբերանի հատվածում ջուրը «վատ» որակի է (5-րդ դաս)՝ պայմանավորված ամոնիում և ֆոսֆատ իոններով:

Նախատեսվող գործունեությունը ջրային ավազանի աղտոտվածությունը չի ավելացնի, քանի որ նախատեսված են անհրաժեշտ միջոցառումներ հնարավոր ազդեցությունների նվազեցմանն ուղղված:

2.5 Հողերի նկարագիրը

Հողերը

Տարածաշրջանում հանդիպում են հողածածկի հետևյալ տիպերը.

- ❖ Բաց շագանակագույն խճաքարային տեղ-տեղ կարբոնատային ցեմենտացած
- ❖ Կիսասանապատային գորշ խճաքարային տեղ-տեղ կարբոնատային
- ❖ Պլեոհիդրոմորֆ կապակցված մնացորդային ալկալիացած աղակալած:

2.6 Սեյսմիկ պարամետրեր

Համաձայն ՀՀՇՆ II-6.02-2006 «Սեյսմակայուն շինարարության նախագծման նորմեր»-ի ՀՀ տարածքի սեյսմիկ գոտիավորման քարտեզի Երևան քաղաքը գտնվում է 3-րդ սեյսմիկ գոտում, արագացման առավելագույն մեծությունը՝ $A_{max}=0,4g$ և ունի 9 և ավելի բալ սեյսմիկայնություն:

2.7 Հողային ռեսուրսներ

Նախատեսվող գործունեության նախագիծը ենթադրում է նաև հողային աշխատանքների իրականացում: Ե/բ հիմքերի տեղադրման համար կատարվելու է մոտ 24000 խմ ընդհանուր ծավալով հողային զանգվածի հանույթ: Հանվող 20500 խմ ծավալով հողային զանգվածը կտեղափոխվի Երևանի քաղաքապետարանի կողմից օրենքով սահմանված կարգով հատկացված վայր, մնացած մասը՝ կարճաժամկետ կպահվի շինարարական հրապարակում և կօգտագործվի որպես հետլիցք:

Շինարարական աշխատանքների իրականացման տարածքում առկա է բուսահող բաց շագանակագույն, 5% խճի և խճավազի պարունակությամբ, կավավազային կազմի:

2.8 Կենսաբազմազանություն

Բուսական աշխարհ: Նախատեսվող գործունեության տարածքը բուսաաշխարհագրական տեսակետից պատկանում է Երեւանի ֆլորիստիկ շրջանին, որին սովորաբար յուրահատուկ են կիսաանապատային եւ անապատային բուսածածկույթը, տարածքի հարեւանությամբ հանդիպող սակավ բուսատեսակները հիմնականում քսերոֆիտներ (չորասերներ) են: Ընդհանուր առմամբ, Երեւանի ֆլորիստիկ շրջանին բնորոշ, քսերոֆիտ, օշինդրային կիսաանապատների բուսածածկ ոչ բնակելի, ոչ արտադրական, բնական բուսածածկով տարածքներում կարող է աչքի ընկնել տեսակային հարուստ բազմազանությամբ: Որպես կանոն, այս տեսակները տարածված են ոչ աղակալված, մակերեսային քարքարոտ գորշ հողերի վրա եւ ներկայացված են օշինդրաէֆեմերային-կիսաանապատային եւ հալոֆիլ-անապատային տիպերով: Օշինդրային կիսաանապատների հիմնական բաղադրիչը օշինդր բուրավետն է (*Artemisia fragrans*), որը մինչեւ 50 սմ բարձրության, փայտացած առանցքով կիսաթփիկ է: Այն զարնանը եւ ամռանը պահպանում է իր մոխրագույն տեսքը, աշնանը ծածկվում է մանր դեղին ծաղիկներով: Գարնանը այդ թփերի միջ եւ ընկած տարածությունը զբաղեցնում են էֆեմերները՝ *Ceratocephalus falcatus*, *Ziziphora tenuiflor*, *Ziziphora persica*, *Alyssium desertorium*, *Poa bulbosa*, *Bromus tectorium*, *Lepidium vesicarium* տեսակներով: Հունիսի կեսերին, տեղումների քանակին նվազեցման եւ օդի ջերմաստիճանի բարձրացման հետ այս տեսակները չորանում են: Սակայն աշնանը տեղումների ավելացման հետ մեկտեղ օշինդրային անապատները վերակենդանանում են, ծաղկում են՝ օշինդրը (*Artemisia*), *Kochia prostata*, *Noaea mucronata* եւ այլ բուսատեսակներ: Ուշ աշնանը եւ ձմռանը հողը ծածկվում է աճող էֆեմերների կանաչ գորգով: Երեւանի ֆլորիստիկ շրջանին բնորոշ, Կարմիր գրքում գրանցված բուսատեսակներից են՝ *Acorus calamus* L. (Խնկեղեգճահճային), *Lepidium lyratum* L. (Նվարդակքնարածեւ), *Salsola tamamschjanae* Iljin (Օշան Թամամշյանի), *Astragalus paradoxus* Bunge (Գագտար օրինակ), *Glycyrrhiza echinata* L. (Մատուտակ խոզանավոր), *Rhizocephalus orientalis* Boiss. (Արմատագլխիկ արեւելյան): Նշված բուսատեսակները հանդիպում են Երեւանի ֆլորիստիկ շրջանում, սակայն ծրագրի համար նախատեսված տարածքներում տարածման արեւալներ չունեն: Նախնական ուսումնասիրությունների եւ գրականական տվյալների նույնականացման

արդյունքում բուն նախատեսվող գործունեության իրականացման տարածքում ՀՀ Կարմիր գրքում գրանցված բույսեր չեն հայտնաբերվել:

Կենդանական աշխարհ: Նախատեսվող գործունեության հարակից տարածքներին էլ ընդհանուր լանդշաֆտային գոտուն բնորոշ կաթնասունների տեսակային կազմից ամենուրեք հանդիպում են՝ *Mucrotus arvalis* Pall. (դաշտամուկ), մի քանի տեսակ չղջիկներ՝ *Nyctalus noctula* (շեկիրիկնաչղջիկը), *Vespertilio ognevi* (Օգնեիմաշկեղը), միջատակերներ (*Hemiechinus auritus*, *Mustela nivalis*): Անողնաշար կենդանատեսակներից տարածաշրջանում հանդիպում են՝ *Phytodrymadusa armeniaca* (ծղրիղներ), *Nocarodes armenus* (մորեխներ), *Amphicoma eichleri*, *Cantharis araxicola* (բզեզներ), *Zodarion petrobium* (սարդեր): Կարիճներից հանդիպում է միայն *Buttus caucasicus*-ը: Նախատեսվող գործունեության իրականացման տարածից դուրս բնական, տնտեսական գործունեության մեջին տեսիվ ներգրավվածություն չունեցող տարածքներում Կարմիր գրքում գրանցված կենդանիների տեսակներից կաթնասուններից կարող են հանդիպել *Rhinolophus Mehelyi* (Մեհելիիպայտաքիթ), (*Barbastella leucomelas*,) Ասիական լայնականջ չղջիկ, (*Miniopterus schreibersi*) Սովորական երկարաթեւ չղջիկ: Թռչուններից՝ (*Circaetus galicus galicus*) Եվրոպական օձակերը, (*Merops superciliosus persicus*) Պարսկական կանաչ մեղվակերը, (*Sylvia nisoria nisoria*) Եվրոպական ճուռական մանշահրիկը, (*Luscinia svecica occidentalis*), Իրանական կապտափողը, (*Remiz pendulinus menzbieri*) Իրանական սովորական ճոճհավը էլ այլն, սողուններից՝ (*Eumeces schneideri*) Երկարաթեւ սցնիկը, (*Mabuya aurata*) Ոսկեգույն մաքույա, (*Elaphe hohonaekeri*) Անդրկովկասյան սահնօձ:

2.8 Թափոնների կառավարում

Երևանի տարածքում աղբահանության նպատակով բնակելի թաղամասերում տեղադրված են աղբահավաք տարողություններ և աղբարկղներ: Աղբահեռացումը կատարվում է կանոնավոր:

Շինարարական աշխատանքերի ընթացքում, առաջացող թափոնատեսակներն են՝ կենցաղային աղբը /ծածակագիրը՝ 9120040001004/՝ 3.64տ, որը կհավաքվի աղբահավաք կոնտեյներներում և կտեղափոխվի մոտակա աղբավայր, և 180 խմ շինարարական աղբը /ծածակագիրը՝ 9120060101004/, ամբողջությամբ տեղափոխվելու է տեղական ինքնակառավարման մարմինների կողմից հատկացված վայր:

3 ՇՐՋԱԿԱ ՄԻՋԱՎԱՅՐԻ ՎՐԱ ՀՆԱՐԱՎՈՐ ԱԶԴԵՑՈՒԹՅՈՒՆԸ ԵՎ ՎՆԱՍԱԿԱՐ ԱԶԴԵՑՈՒԹՅԱՆ ԲԱՑԱՌՄԱՆԸ, ՆՎԱԶԵՑՄԱՆՆ ՈՒ ՓՈԽՀԱՏՈՒՑՄԱՆՆ ՈՒՂԴՎԱԾ ԲՆԱՊԱՀՊԱՆԱԿԱՆ ՄԻՋՈՑԱՌՈՒՄՆԵՐԻ ԾՐԱԳԻՐ

Բոլոր տիպի շինարարական աշխատանքները պետք է կատարել պահպանելով պետական նորմերը, կանոնները, ստանդարտները, ինչպես նաև նախագծի տեխնիկական պայմանները:

Շինարարական հրապարակը կազմակերպելիս ղեկավարվել Քաղաքաշինության, տեխնիկական և հրդեհային անվտանգության տեսչական մարմնի կողմից հաստատված դրույթներով, շինարարական հրապարակի հակահրդեհային անվտանգության պատասխանատվությունը կրում է անմիջապես շինարարության ղեկավարը կամ նրան փոխարինող անձը:

Երեկոյան ժամերին դադարեցնել աղմկոտ աշխատանքների կատարումը:

3.1 ՌԻՍԿԵՐԻ ԳՆԱՀԱՏՈՒՄ

Ներկայացվող գործունեության իրականացման ժամանակ շրջակա միջավայրի վրա ազդեցությունները հիմնականում կապված են՝

- փորման բեռնման աշխատանքների,
- հողային զանգվածների տեղափոխման,
- շինարարական տեխնիկայի շահագործման,
- ջրամեկուսացման համար օգտագործվող նյութերի օգտագործման,
- բետոնային աշխատանքների հետ:

Թվարկված աշխատանքների ազդեցությունը նվազեցնելու նպատակով նախատեսված են բնապահպանական միջոցառումներ, որոնք ներառված են բնապահպանական կառավարման պլանում:

Սույն հայտում բերված են հիմնական բնապահպանական միջոցառումները ըստ ազդեցության ուղղությունների:

3.2 ԱՐՏԱՆԵՏՈՒՄՆԵՐԻ ԱՂԲՅՈՒՐՆԵՐԸ

Ներկայացվող աշխատանքների կատարման ընթացքում հիմնական ռիսկերը կապված են արտանետումների հետ, որոնց ցանկը բերված է ստորև՝

- փոշու արտանետումներ գոյություն ունեցող շինությունների հիմքերի քանդման ընթացքում,
- փոշու արտանետումներ հիմքերի փորման ընթացքում
- վառելիքի արտանետումներ շինարարական տեխնիկայի շահագործման ժամանակ (CO, NOx):

3.3 ԲՆԱՊԱՀՊԱՆԱԿԱՆ ՄԻՋՈՑԱՌՈՒՄՆԵՐԻ ԸՆԴՀԱՆՈՒՐ

ՆԿԱՐԱԳՐՈՒԹՅՈՒՆ

3.3.1 ՄԹՆՈԼՈՐՏԱՅԻՆ ՕԴ

Օդային ավազանը աղտոտումից պահպանելու համար նախատեսված են՝

- շինարարական աշխատանքների /փոշեգոյացնող աշխատանքներ/ ընթացքում անհրաժեշտ է իրականացնել ջրցան,
- պարբերաբար ստուգել շինարարական տեխնիկայի և փոխադրամիջոցների տեխնիկական վիճակը և իրականացնել կարգադրում:
- շինարարական նյութերի (հատկապես սորուն շինարարական նյութերի դեպքում, ինչպիսիք են ավազը, խիճը, հողը և այլն) տեղափոխումը պետք է իրականացվի փակ ծածկով մեքենաներով.
- սորուն նյութերի պահեստները ծածկել համապատասխան բարձրությամբ թաղանթով, ինչը կանխարգելում է փոշու տարածումը:
- անբարենպաստ օդերևութաբանական պայմանների դեպքում փոշու տարածումը կանխելու նպատակով կինտենսիվացվի ջրցանման աշխատանքները կամ շինարարական աշխատանքները ժամանակավորապես կդադարեցվեն:

3.3.2 ՋՐԱՅԻՆ ՌԵՍՈՒՐՍՆԵՐ

Ջրային ռեսուրսների արդյունավետ օգտագործման նպատակով նախատեսվել են հետևյալ միջոցառումները.

- ջրցանի ծավալները հաշվարկվում են այնպես, որ չառաջանան մակերևութային հոսքեր և ջուրը բավականացնի միայն փոշենստեցման համար,
- անձրևների ժամանակ առաջացող շինարարական հոսքաջրերը և անվաղողերի լվացումից առաջացող հոսքերը կուղորդվեն պարզարաններ, որոնք կտեղադրվեն տարածքի ցածրադիր հատվածներում: Անձրևաջրերի նստեցման պարզարանները գտնվում են շինարարական հրապարակին կից, իրենից ներկայացնում է պլաստմասե 25իւմ (անձրևաջրերի կուտակման համար) և 5 իւմ (անվաղողերի լվացումից առաջացող հոսքաջրերի կուտակման համար) տարողություններ, որի ծավալը ընտրվել է հաշվի առնելով, որ շինարարական աշխատանքները միաժամանակ կիրականացվեն 500քմ մակերեսով տարածքի վրա: Պարզարանում տեղի է ունենում մեխանիկական նստեցում, պարզեցված ջուրը կօգտագործվի տարածքի ջրցանման համար, իսկ փոքր քանակներով նստվածքը կհեռացվի որպես շինադբ:

3.3.3 ՀՈՂԱՅԻՆ ՌԵՍՈՒՐՍՆԵՐ

Հողային ռեսուրսների պահպանության համար նախատեսվում են.

- Շին. աշխատանքների ընթացքում իրականացնել հողերի որակի մոնիթորինգ
- Շինարարական նյութերը կտեղադրվեն բետոնապատ մակերեսի վրա,
- Շինարարական աշխատանքների ընթացքում առաջացող շինարարական թափոնները կպահեստավորվեն տարածքում հատուկ նախատեսված վայրում և կծածկվեն:
- Շինարարական սարքավորումներից նավթանյութերի արտահոսքի հավանականությունը նվազեցնելու նպատակով, անհրաժեշտ է, որ այդ տարածքներում ապահովվի սարքավորումների և մեքենաների պատշաճ տեխնիկական վիճակ:
- աշխատանքների ավարտից հետո կմաքրվեն բոլոր տարածքները և առաջացած շինարարական թափոնները կտեղափոխվեն ինքնակառավարման մարմնի կողմից հատկացված ադբավայր,
- տարածքը կբարեկարգվի:
- Հողի բերրի շերտը պահպանելու նպատակով նախատեսվում է առաջնորդվել ՀՀ կառավարության 08.09.2011թ.-ի թիվ 1396-Ն որոշմամբ հաստատված Հողի բերրի շերտի օգտագործման կարգով և 02.12.2017թ.-ի թիվ 1404 որոշմամբ, մասնավորապես նախատեսել հետևյալ միջոցառումները.

- Հողի բերրի շերտը հանել և պահպանել ծածկված վիճակում՝ բացառելով շինարարական աշխատանքների հետևանքով դրա աղտոտումը:
- Հողային աշխատանքների կատարման ընթացքում չօգտագործված հողի հանված բերրի շերտն անմիջապես դարսվում է լայնակույտերով:
- Լայնակույտերի բարձրությունը և ձևը պետք է բացառի հողատարման գործընթացների զարգացումը:
- Եթե հողի հանված բերրի շերտը նախատեսվում է պահել 2 տարին գերազանցող ժամկետով, ապա, ողողումը և հողմատարումը կանխելու համար, լայնակույտերի մակերևույթն ու թեքությունները ամրացվում են խոտացանքով կամ այլ եղանակներով: Թույլատրվում է լայնակույտի թեքությունների վրա ցանքսը կատարել հիդրոեղանակներով:
- Բերրի շերտը տեղադրվում է տարածքում՝ բացառելով աղակալումը, արդյունաբերական թափոններով և կոշտ առարկաներով, քարերով, խճով, ճալքաքարով ու շինարարական աղբով աղտոտումը:
- Կանաչապատումը իրականացվելու է համաձայն բարեկարգման, արդիականացման և կանաչապատման նախագծի, որը կներկայացվի Երևանի քաղաքապետարանի բնապահպանության վարչության համաձայնեցմանը:
- Տարածքում նախատեսվում է տնկել ձիակասկ 35հատ, կատալպա 14 հատ, թխկի 16 հատ, գնդաձև իլենի 20 հատ, ասպիրակ 30 հատ, ֆորզիցիա 15 հատ, բարբարիս 22 հատ
- Նախատեսվող կանաչապատման աշխատանքների համար կօգտագործվի պահեստավորած բուսահողը:
- Կանաչապատ տարածքների ոռոգումը իրականացվելու է հարևանությամբ անցնող ոռոգման ցանցից: Հաշվի առնելով այն հանգամանքը, որ շինարարության ժամկետը սահմանված է շինարարության տրամադրումից հետո 24 ամիս, նշված հարցը կհստակեցվի մոտ 2 տարի հետո:

3.3.4 ԱՐՏԱԿԱՐԳ ԻՐԱՎԻՃԱԿՆԵՐԻ ՊԱՏՐԱՍՏՎԱԾՈՒԹՅՈՒՆԸ

Շինարարական աշխատանքների ընթացքում հնարավոր արտակարգ իրավիճակներն են՝

- Հրդեհի առաջացումը
- Հեղուկ նյութերի արտահոսքը
- Աշխատողների վնասվածքները
- Շահագործվող տեխնիկայի հետ վթարները:

Արտակարգ իրավիճակներին արագ արձագանքելու համար նախատեսված են հետևյալ միջոցառումները՝

- Մինչ աշխատանքների սկիզբը ոլոր աշխատողները, այդ թվում նաև վարորդները, անցնում են հրահանգավորում ըստ աշխատանքի անվտանգության կանոնների: Հրահանգավորումը իրականացնում է աշխատանքների ղեկավարը:
- հակահրդեհային անվտանգության միջոցառումների ապահովման նպատակով տարածքում նախատեսվում է հրշեջ հիդրանտի տեղադրում):
- Մինչ աշխատանքների սկիզբը շինարարական հարթակը և տրանսպորտային միջոցները հագեցվում են հրդեհաշիջման առաջնային միջոցներով ու դեղարկիկով, իսկ աշխատողներն անցնում են դրանց ճիշտ օգտագործմանն, ինչպես նաև առաջին բուժօգնության ցուցաբերմանն ուղղված հրահանգավորում:
- Շինարարական աշխատանքների ժամանակ՝
 - ա) մշտապես իրականացնել շինարարական հրապարակի, բաց պահեստների հակահրդեհային միջտարածությունների ժամանակին մաքրում հրդեհավտանգ թափոններից և աղբից, քանի որ հակահրդեհային միջտարածությունները չեն կարող օգտագործվել նյութերի, սարքավորումների, տարաների պահեստավորման, ավտոտրանսպորտային տեխնիկայի կայանման համար,
 - բ) հրդեհաշիջման համար նախատեսված ջրաղբյուրների ճանապարհները և անցումները պետք է միշտ ազատ լինեն, շինարարության ընթացքում ճանապարհների փակման դեպքում, ջրային աղբյուրներին մոտենալու կամ այդ հատվածով անցնելու նպատակով տեղադրել շրջանցման ուղղությունը ցույց տվող ցուցանակներ,
 - գ) շինարարական աշխատանքների տեղամասերում տեղադրել հրդեհաշիջման սկզբնական միջոցներ, փակցնել հակահրդեհային անվտանգության պաստառներ, հրդեհների մասին ուղեցույց-հիշեցումներ և այլն:
- Հեղուկ նյութերը տեղափոխվելու են շինարարական հարթակ օգտագործումից առաջ և պահվելու են հատուկ տակդիրների վրա՝ հնարավոր արտահոսքերը բացառելու համար:
- բոլոր աշխատողներին տրվելու են անհատական պահպանության միջոցներ: Հնարավոր վնասվածքների դեպքում տուժածին կցուցաբերեն առաջին բուժօգնության, ապա, անհրաժեշտության դեպքում, կտեղափոխվի քաղաքի մոտակա բժշկական հաստատությունը:

- Նախատեսվող բնակելի համալիրում առկա վտանգավոր օբյեկտները «Տեխնիկական անվտանգության ապահովման պետական կարգավորման մասին» ՀՀ օրենքով նախատեսված կարգով կներկայացվեն տեխնիկական անվտանգության փորձաքննությունների
- իրականացվող շինարարական աշխատանքների ընթացքում ղեկավարվել Առողջապահության նախարարի 2012 թվականի սեպտեմբերի 19-ի թիվ 15-Ն հրամանով հաստատված սանիտարական կանոնների և նորմերի պահանջներով:

Ըստ նախնական գնահատման, ապահովվելով նշված միջոցառումների պատշաճ մակարդակով իրականացումը, կարելի է արտակարգ իրավիճակների և առողջապահական ռիսկը հասցնել նվազագույնի, իսկ առաջացման դեպքում արագ և արդյունավետ հակազդել դրանց:

3.3.5 ԱՂՄՈՒԿԻ և ԹՐԹՌՈՒՄՆԵՐԻ ԱԶԴԵՑՈՒԹՅՈՒՆ

Աղմուկի մակարդակը նվազեցնելու համար նախատեսվում է՝

- շինարարական աշխատանքները և տրանսպորտի տեղաշարժը կազմակերպել ցերեկային ժամերին,
- շինարարական աշխատանքներում ներգրավել ժամանակակից աղմուկի առաջացման ցածր ցուցանիշներ ունեցող տեխնիկական միջոցներ, ինչպես նաև դրանք շահագործել տեխնիկական նորմալ վիճակում:
- պարբերապար ստուգել և կարգադրել տեխնիկական միջոցների և ավտոտրանսպորտի շարժիչները,
- շինարարական տեխնիկական միջոցների ընտրության ժամանակ հատուկ ուշադրություն դարձնել դրանց աղմուկի մակարդակին:

4. Մշտադիտարկումների իրականացման պլան

Մանկապարտեզի շինարարական աշխատանքների իրականացման ընթացքում նախատեսվում է իրականացնել շրջակա միջավայրի վրա բացասական ազդեցության կանխարգելման/մեղմացմանն ուղղված հետևյալ մշտադիտարկումները.

1. Մթնոլորտային օդ կատարվող աղտոտող նյութերի (փոշի, CO, NOx) արտանետումների որակական և քանակական պարամետրերի պարբերական չափումներ, ամիսը մեկ հաճախականությամբ;
2. Փոշենստեցման նպատակով նախատեսվում է իրականացնել տարածքի ջրցանում տարվա շոգ և չոր եղանակներին, օրեկան 2-3 անգամ;
3. Օգտագործված մեքենայական յուղերով ու քսայուղերով հողերի հնարավոր աղտոտումից խուսափելու նպատակով հողերի աղտոտվածության մշտադիտարկումներ՝ երեք ամիսը մեկ հաճախականությամբ;
4. Աղմուկի և թրթռումների մշտադիտարկումներ՝ երեք ամիսը մեկ հաճախականությամբ:
5. Շինհրապարակի որակի, բանվորական հագուստի կուլտուրայի, անվտանգության կանոնների պահպանմանն ուղղված մշտադիտարկում՝ համաձայն ՀՀ կառավարության 2020թ. հուլիսի 2-ի նիստի N 87 արձանագրության պահանջների,
6. Կանաչապատման աշխատանքներ իրականացնող կազմակերպությունը պետք է հետևողական լինի տնկված ծառերի աճի և խնամքի համար:

Բնապահպանական միջոցառումների համար նախատեսվում է ամբողջ շինարարության ընթացքում հատկացնել 1680000 դրամ:

Մշտադիտարկում և բնապահպանական միջոցառումներ, շին. փուլ/ դրամ		
Տարածքի ջրցան փոշեգոյացումը կանխելու նպատակով	400000	400000
Մթնոլորտային օդ կատարվող աղտոտող նյութերի (փոշի, CO, NOx) արտանետումների չափումներ, ամիսը մեկ հաճախականությամբ;	24x45000	1080000
Աղմուկի և թրթռումների մշտադիտարկումներ՝ երեք ամիսը մեկ հաճախականությամբ:	8x25000	200000
Ամբողջ շինարարության համար		1680000

ԲՆԱՊԱՀՊԱՆԱԿԱՆ ՌԻՍԿԵՐԸ ՄԵՂՄԱՑՆՈՂ ՄԻՋՈՑԱՌՈՒՄՆԵՐԻ ԾՐԱԳԻՐ

ԱՇԽԱՏԱՆՔՆԵՐ	ՊԱՐԱՄԵՏՐԵՐ	ՄԵՂՄԱՑՆՈՂ ՄԻՋՈՑԱՌՈՒՄՆԵՐԻ ՍՏՈՒԳԱԹԵՐԹԻԿ
Ընդհանուր դրույթներ	Նախազգուշացումներ և աշխատողների անվտանգություն	(a) Շինարարության և շրջակա միջավայրի անվտանգությունը վերահսկող մարմինները և համայնքը պետք է նախազգուշացված լինեն սպասվող գործընթացների վերաբերյալ (b) Շինարարության համար անհրաժեշտ բոլոր պահանջվող թույլտվությունները ձեռք են բերվել (c) Կապալառուն պաշտոնապես համաձայնել է, որ աշխատանքները կիրականացվեն ապահով և կարգապահ՝ նվազագույնի հասցնելով ազդեցությունը հարևան տնտեսությունների և շրջակա միջավայրի վրա: (d) Աշխատողների անհատական պաշտպանության միջոցները պետք է համապատասխանեն ՀՀ օրենսդրությամբ սահմանված չափանիշներին (մշտապես սաղավարտների կիրառում, անհրաժեշտության դեպքում դիմակներ և պաշտպանիչ ակնոցներ, պաշտպանիչ հագուստ և կոշիկներ) (e) Շինհրապարակում տեղադրվող համապատասխան տեղեկատվական վահանակները աշխատողներին կիրազեկեն հիմնական կանոնների և նորմերի վերաբերյալ:
Շինարարական աշխատանքներ	Օդի որակ	(a) Շինաշխատանքների իրականացման ընթացքում հատուկ տարողություններ կկիրառվեն շինարարական աղբի հեռացման համար Նշված տարողությունները պետք է պահպանվեն տարածքում և անընդհատ ցողվեն ջրով՝ թափոններից գոյացած փոշու քանակը նվազեցնելու նպատակով (b) Շրջակա տարածքները (մայթերը, ճանապարհները) պետք է զերծ պահվեն շինարարական աղբից՝ փոշին նվազագույնի հասցնելու նպատակով (c) Շինարարական տրանսպորտային միջոցների պարապուրդ շինհրապարակում չի թույլատրվի: (d) Շինհրապարակից ելքի ժամանակ տեխնիկական միջոցների ավադողերը պարտադիր լվանալ: (e) Համաձայն մթնոլորտային օդի պահանջության մասին ՀՀ օրենքի, շինարարության ժամանակ փոշեգոյացման տարածումը կանխելու համար նախատեսվող կառույցը ծածկել, այդ նպատակով նախատեսված հատուկ ցանցով:
	Աղմուկ	(a) Շինարարական աշխատանքներից գոյացած աղմուկը կսամանափակվի թույլատրված

		<p>ժամերի միջակայքում</p> <p>(b) Շինարարական աշխատանքների ընթացքում շարժիչների, օդի կոմպրեսորների և էլեկտրականությամբ սնվող սարքերը պետք է ծածկվեն:</p>
	<p>Թափոնների կառավարում</p>	<p>(a) Շինարարության արդյունքում գոյացող թափոնները պետք տարանջատվեն ընդհանուր աղբից և կենցաղային թափոններից դեռ շինհրապարակում և ըստ առաջացման տեղափոխվեն հատուկ հատկացված աղբավայր:</p> <p>(b) Շինարարական աղբը պետք է պատշաճ կերպով հավաքվի և հեռացվի արտոնագիր ունեցող աղբահավաքների կողմից</p> <p>(c) Թափոնների հեռացման վերաբերյալ գրառումներ պետք է կատարվեն որպես ապացույց, որ թափոնների կառավարումը կատարվում է պատշաճ կերպով, նախատեսվածին համաձայն</p>
<p>Կեղտաջրերի հեռացում</p>	<p>Ջրի որակ</p>	<p>(a) Շինարարության փուլում տեխնիկական ջուրը կբերվի պայմանագրային հիմունքներով ավտոգիստեռներով: Շինարարության փուլում աշխատողների կոմունալ կենցաղային պայմանները կապահովեն տեղադրելով բիոզուգարաններ, խմելու ջուրը կմատակարարվի տարաներով:</p> <p>(b) Շինարարական տրանսպորտային միջոցները և սարքավորումները պետք է լվացվեն նախատեսված տարածքներում, որտեղից ջրի արտահոսք չի լինի:</p>
<p>Հետիոտների և երթևեկության ապահովություն</p>	<p>Շինարարական աշխատանքների հետևանքով հետիոտներին կամ հանրային տրանսպորտին սպառնացող ուղղակի կամ անուղղակի վտանգներ</p>	<p>(a) Շինարարության ազգային նորմերի համաձայն կապալառուն պետք է ապահովի պատշաճ անվտանգություն և շինարարությանն առնչվող երթևեկության կարգավորում, ինչը ներառում է, բայց չի սահմանափակվում հետևյալով.</p> <ul style="list-style-type: none"> ▪ պարզ տեսանելի ցուցանակներ, զգուշացնող նշաններ շինհրապարակում հանրությանը պոտենցյալ վտանգների մասին նախազգուշացնելու համար, պետք է առկա լինեն պատնեշներ և շրջանցող ուղիներ ▪ Անձնակազմի կրթման համակարգ և երթևեկության կառավարման համակարգ, հատկապես՝ շինհրապարակ մուտք գործելու և հարակից տարածքում ծանր տրանսպորտի համար: Հետիոտների համար անվտանգ անցումներ երթևեկության զոնայում: ▪ Համապատասխանեցնել աշխատանքային ժամերը երթևեկության ակտիվության հետ, խուսափել ակտիվ երթևեկությունից՝ մարդկանց ակտիվ տեղաշարժի ժամերին:

		<ul style="list-style-type: none"> ▪ Երթևեկության ակտիվ կառավարում շինհրապարակում փորձված և երևացող անձնակազմի կողմից, եթե վերջինս անհրաժեշտ է մարդկանց ապահով և հարմար անցուղարձի համար. ▪ Պետք է ապահովվի ապահով և շարունակական մոտեցում դեպի գործող գրասենյակային շինությունները, խանութները և բնակելի շինությունները շինարարական աշխատանքների ընթացքում:
<p>Արտակարգ իրավիճակների կառավարում</p>	<p>Շինարարական աշխատանքների հետևանքով արտակարգ իրավիճակների կառավարում</p>	<ul style="list-style-type: none"> - Անհրաժեշտ է նշանակել արտակարգ իրավիճակների համար պատասխանատու անձ, ով մշտապես ներկա կգտնվի շին. հրապարակում; - Շինարարական բոլոր տեղամասերում անհրաժեշտ է ապահովել արտակարգ պատահարների դեպքում կոնտակտային տվյալները, պատասխանատու անձանց և անվտանգության պատասխանատուի անուն(ները), հեռախոսահամարները պարունակող պաստառների առկայությունը; - Շինարարական աշխատանքների տեղամասերում տեղադրել հրդեհաշիջման սկզբնական միջոցներ, հրշեջ հիդրանտներ, փակցնել հակահրդեհային անվտանգության պաստառներ, հրդեհների մասին ուղեցույց-հիշեցումներ և այլն: - Մշտապես իրականացնել շինարարական հրապարակի, բաց պահեստների հակահրդեհային միջտարածությունների ժամանակին մաքրում հրդեհավտանգ թափոններից և աղբից, քանի որ հակահրդեհային միջտարածությունները չեն կարող օգտագործվել նյութերի, սարքավորումների, տարաների պահեստավորման, ավտոտրանսպորտային տեխնիկայի կայանման համար: - Հրդեհաշիջման համար նախատեսված ջրաղբյուրների ճանապարհները և անցումները պետք է միշտ ազատ լինեն, շինարարության ընթացքում ճանապարհների փակման դեպքում՝ ջրային աղբյուրներին մոտենալու կամ այդ հատվածով անցնելու նպատակով տեղադրել շրջանցման ուղղությունը ցույց տվող ցուցանակներ; - Անբարենպաստ օդերևութաբանական պայմանների (քամու արագություն, անհողմություն, մառախուղ) դեպքում աշխատանքներն իրականացնել պահպանելով անվտանգության բոլոր կանոնները կամ շին. աշխատանքները դադարեցնել մինչ օդերևութաբանական պայմանները կլինեն բարենպաստ աշխատանքները վերսկսելու համար:

ՄՈՆԻԹՈՐԻՆԳԻ /ՄՇՏԱԴԻՏԱՐԿՄԱՆ/ ՊԼԱՆ

Գործողություն	Նվազեցնող միջոցառումներ	Որտեղ իրականացնել	Ինչպես իրականացնել	Ժամանակամիջոց	Կատարող
Շինանյութերի մատակարարում	Շինանյութերի գնում արտոնագրված մատակարարներից	Մատակակարի հիմնարկում կամ պահեստում	Փաստաթղթերի ստուգում	Մատակարարման պայմանագրերը կնքելու ընթացքում	Կապալառու
Շինանյութերի և թափոնների տեղափոխում Շինարարական տեխնիկայի տեղաշարժ	<ul style="list-style-type: none"> - Մեքենաների և տեխնիկայի համապատասխան տեխնիկական վիճակի ապահովում - Բեռնատարերի բեռնվածության սահմանափակում - հերթականության ապահովմամբ - Տեղափոխումների ժամանակացույցի և երթուղիների պահպանում 	<ul style="list-style-type: none"> - Շինհրապարակ - Շինանյութերի և աղբի տեղափոխման երթուղիներ 	Շինհրապարակ տանող ճանապարհների ստուգում	Աշխատանքային ժամերին և դրանցից դուրս անսպասելի ստուգումների իրականացում	Կապալառու
Շինարարական տեխնիկայի շահագործում տեղամասում	<ul style="list-style-type: none"> - Մեքենաների և տեխնիկայի լվացումը պետք է կատարվի շինհրապարակից դուրս , համայնքում գործող մասնագիտացված կետերում - Տեխնիկական միջոցների վառելիքի լիցքավորումը և յուղումը պետք է իրականացվի շինհրապարակից դուրս լցակայաններում կամ սպասարկման կետերում 	Շինհրապարակ	Գործընթացների գործունեության ստուգում	Մեխանիզմների շահագործման ընթացքում	Կապալառու
Հողային աշխատանքներ	- Հանված հողերը հեռացվում են համայնքի կողմից հատկացված վայր	Շինհրապարակ	Գործընթացների ստուգում	Հողային աշխատանքների ընթացքում	Կապալառու

Իներտ շինանյութերի գնում	- Շինանյութերի գնում վստահելի մատակարարներից	Իներտ նյութերի պահեստ	Փաստաթղթերի ստուգում Գործընթացների ստուգում	Մատակարարման ընթացքում	Կապալառու, մատակարար
Կենցաղային աղբի առաջացում	- Աղբամանների տեղադրում շինարարական հրապարակում - համայնքի թույլտվություն աղբի մշտական տեղակայման վերաբերյալ	Շինհրապարակ	Արտաքին գնում	Շինարարության ողջ ընթացքում	Կապալառու, քաղաքապետարանի վերահսկողություն
Աշխատանքի անվտանգություն	- Անձնակազմի ապահովում արտահագուստով և անձնական պաշտպանիչ միջոցներով - Շինարարության կանոնների և անձնական պաշտպանության նորմերի խստիվ պահպանություն	Շինհրապարակ	Ստուգման գործընթացներ	Աշխատանքների ողջ ընթացքում	Կապալառու, պատվիրատու
Կանաչապատում	Տեղանքին բնորոշ ծառաթփային բուսականության տնկում	Սեփական տարածք	Արտաքին գնում	մշտական	Կապալառու

ՕԳՏԱԳՈՐԾՎԱԾ ԳՐԱԿԱՆՈՒԹՅԱՆ ՑԱՆԿ

1. СНиП 2.04.02-84. Водоснабжение. Наружные сети и сооружения.
2. Сборник методик по расчету выбросов в атмосферу загрязняющих веществ различными производствами, Госкомгидромет, Ленинград, 1986.
3. Инструкция о порядке рассмотрения, согласования и экспертизы воздухоохраных мероприятий и о выдаче разрешений на выброс загрязняющих веществ в атмосферу по проектным решениям, ОНД-84-Н.

ՀԱՎԵԼՎԱԾՆԵՐ



ՀԱՅԱՍՏԱՆԻ ՀԱՆՐԱՊԵՏՈՒԹՅՈՒՆ
ԵՐԵՎԱՆ ՀԱՄԱՅՆՔ
ՆԱԽԱԳԾՄԱՆ ԹՈՒՅԼՏՎՈՒԹՅՈՒՆ
(ԱՐՏԱՐԱՂԵՏԱՀԱՏԱԿԱԳԾՍՅՈՒՆ ԱՌԱՋԱՊԻՐԱՔ)

N 01/18-07/1-Վ-2798-823 « 08 » 09 2021թ.

Օբյեկտ Մանկապարտեզի կառուցում
(Օբյեկտի անվանումը, կառուցում, վերակառուցում, վերանորոգում, ուժեղացում, վերականգնում, գործառնական նշանակության փոփոխություն)
«Աշխատանքային նախագիծ» (բարձր դիսկալնության օբյեկտ IV կատեգորիա) մախագծային փաստաթղթերի մշակման համար
(հակիրճ բնութագրում, հզորությունը, ռիսկայնության աստիճանը (կատեգորիան), մախագծման փուլերը և այլն)
Գտնվելու վայրը Մայաթիա-Մերաստիա վարչական շրջան, Բաակոյի պողոտա 21/7 տարածք
(վարչական շրջանը, փողոցը, շենքի համարը, հողամասի ծածկագիրը)
Կառուցապատող «ՄԱՎ ՔԻՂՍ» ՍՊԸ (յա Անի Վանյան, Հաղթանակի 1-ին փող. հ1/1 շ., հեռախոս +374 99 80 59 09)
(կազմակերպության անվանումը, գտնվելու վայրը, ֆիզիկական անձի անունը, ազգանունը, բնակության վայրը, հեռախոսահամարը, էլեկտրոնային հասցեն)
Առաջադրանքի տրամադրման հիմքը Կառուցապատողի յա Անի Վանյանի հայտը, անջարժ գույքի սեփականության իրավունքի գրանցման 27.02.2019թ. հ.27022019-01-0191 վկայականը, Երևանի քաղաքապետարանի կողմից 13.03.2019թ. տրված հ.01/18-07/1-Մ-1385-148 նախագծման թույլտվությունը, 10.07.2019թ. համաձայնեցված հ.01/18-05/1-Մ-7502-622 աշխատանքային նախագիծը, 17.08.2021թ. տրված հ.01/18-Վ-2580-1329 շինարարության թույլտվությունը, նախագծի էքզիպիյի առաջարկը:
(կառուցապատման նպատակով ՀՀ օրենսդրությամբ սահմանված կարգով հողամասի տրամադրման, անջարժ գույքի փոփոխման իրավունքը հաստատող անհրաժեշտ փաստաթղթեր)

Առաջադրանքի գործողության ժամկետը Երկու տարի:
(ՀՀ կառավարության 19 մարտի 2015 թվականի N 596-Ն որոշման N1 հավելվածի 31-րդ կետին համապատասխան)

Ն Ա Մ Ա Գ Ծ Վ Ո Ղ Հ Ո Ղ Ա Մ Ա Ս Ի Բ Ն ՈՒ Թ Ա Գ Ի Բ Ը

- 1. Հողամասը գտնվում է Նպատակային նշանակությունը՝ բնակավայրերի, գործառնական նշանակությունը՝ խտրը կառուցապատման, գրանցված իրավունքի տեսակը՝ սեփականություն, կադաստրային ծածկագիր՝ 01-007-0537-0029:
(հողամասի դիրքը քաղաքաշինական միջավայրում, դրա նպատակային և գործառնական նշանակությունը)
2. (*) Հողամասի չափերը 0.6 հա:
(հողամասի սահմանները՝ կողորհյառային նշանաբանը, մակերեսը, (հա)
3. Հողամասի առկա վիճակը Քաղաքաշինական փաստաթղթերի հիման վրա իրականացվող շինարարություն:
(ռեյնիֆի բնութագիրը, շենքերի (այդ թվում՝ բանդման ենթակա) առկայությունը (օգտագործումը, նշանակությունը, հարկայնությունը, շինարարական նյութերը և այլն), կանաչապատումը, բարեկարգումը և այլն)
4. (*) Տրանսպորտային պայմանները Բաակոյի պողոտա, ճանապարհ:
(ճանապարհների առկայությունը, երկաթուղային տրանսպորտի մոտեցումները և այլն)
5. (*) Ինժեներական ցանցեր և սարքավորումներ Շրջանառակարարման, կոլեկտոր, գազամատակարարման, տաք ջրի մատակարարման, էլեկտրամատակարարման, էլեկտրոնային հաղորդակցության համակարգերը)
Նախագծվող և կից տարածքներով անցնող ինժեներական գծեր և հաղորդակցողիներ:
(մախագծվող հողամասով կամ կից տարածքով անցնող ինժեներական ենթակառուցվածքները, այդ թվում՝ ստորգետնյա)
6. (*) Կից հողամասեր Ներթափառյալի ճանապարհ, բնակելի և հասարակական նշանակության տարածքներ:
(կից հողագատնությունների անվանումը և դրանց սահմանները՝ համաձայն ներկայացված սխեմայի)
7. Բնության հատուկ պահպանվող և (կամ) պատմամշակութային հուշարձանների տարածքներ (պահպանական գոտիներ) Առկա չէ:
(հուշարձանի անվանումը, կարգավիճակը և այլն)
8. (*) Հատակագծային սահմանափակումներ Հաշվի առնել առկա և նախատեսվող կառուցապատումը:
(տեղանքում գործող արտադրամաս, պաշտպանող օբյեկտների, ինժեներատրանսպորտային ենթակառուցվածքների և այլ օբյեկտների միտամասը սահմանափակումները, այդ թվում՝ սերվիտուտները)

Ն Ա Մ Ա Գ Ծ Ս Յ Ի Ն Պ Ա Հ Ա Ն Ջ Ն Ե Բ Ը

- 9. Ճարտարապետա-հատակագծային պահանջներ Մշակել Բաակոյի պողոտա 21/7 տարածք հասցեում մանկապարտեզի կառուցման աշխատանքային նախագիծ՝ անջարժ գույքի սեփականության իրավունքի գրանցման հ.27022019-01-0191 վկայականով ամրագրված հողամասի սահմաններում:
(ենթերկ Չայաստանի Չանրապետության օրենսդրության և նորմատիվատեխնիկական փաստաթղթերի պահանջներից, առև քաղաքաշինական ծրագրային փաստաթղթերի դրույթներից կամ դրանց բացակայության դեպքում՝ կազմավորված (կազմավորվող) քաղաքաշինական միջավայրի պայմաններից, առաջարկություններ ճակատների ձևավորման, տանիքների, արտաքին դռների, պատուհանների համաձայնությունների և գունային լուծումների վերաբերյալ)
9.1. (*) օբյեկտի հեռավորությունը կարմիր գծից (մետր) -----
9.2. (*) հեռավորությունը հարևան հողակտորներից (օբյեկտներից) (մետր) -----
9.3. թույլատրելի բարձրությունը (մետր) Ծիկությունը նախագծել մինչև երկու հարկանի: Առավելագույն բարձրությունը տարածքի ստորին հատակագծային նիշի նախատեսել մինչև 11.0 մետր:
(սահմանային հարկայնության բարձրությունը գերազանցող շենքերի և շինությունների նախագծման դեպքում՝ ՀՀԸ, 11-6-02-2006 «Սեյսմակայուն շինարարություն. Նախագծման կոդեր» շինարարական կոդերով սահմանված պահանջների ապահովում (հատուկ հաշվարկային մեթոդներ, սեյսմակայունության բարձրացման միջոցառումներ և այլն))
9.4. կառուցապատման խտության գործակիցը -----
(կառուցի (կառույցների) ընդհանուր մակերեսի հարաբերությունը հողամասի մակերեսին)
9.5. կառուցապատման տոկոսը Մինչև 50%
(կառուցապատվող (անջրանցելի) տարածքի հարաբերությունը հողամասի մակերեսին՝ տոկոսներով) (%)
9.6. կանաչապատման տոկոսը 50% և ավելին:
(կանաչապատ տարածքի հարաբերությունը հողամասի մակերեսին՝ տոկոսներով) (%)
9.7. այլ պահանջներ • Հարևան հողամասեր և շինություններ ուղղված ճակատներում բացվածքներ նախագծել կորմատիվ

- Տարածքում հնարավոր է նախագծել օժանդակ շինություններ, ճարտարապետական և բարեկարգման փոքր ձևեր:
- Տանիքի ջրահեռացումը նախատեսել կազմակերպված/հնարավոր է շահագործվող/:
- Հատակագծային լուծումները մշակել համաձայն պատվիրատուի առաջադրանքի՝ հաշվի առնելով նորմատիվային պահանջները:

10. Հողամասում գտնվող շենքերի և շինությունների բանդման կամ տեղափոխման (ապամոնտաժման) պայմանները և աշխատանքների ենթակառուցվածքները -----

11. Ստորգետնյա, կիսանկողի և առաջին հարկերի տարածքների օգտագործման պայմանները -----

12. (*) Ինժեներական ցանցեր և սարքավորումներ **Պահանջներ գոյություն ունեցող և նախագծվող ենթակառուցվածքների ու ցանցերի նկատմամբ**

12.1. (*) ջրամատակարարում, կոյուղի, տաք ջրամատակարարում **Կցվում է**
(համաձայն մատակարարող կազմակերպության տեխնիկական պայմանների)

12.2. (*) էլեկտրամատակարարում **Կցվում է**
(համաձայն մատակարարող կազմակերպության տեխնիկական պայմանների)

12.3. (*) գազամատակարարում **-----**
(համաձայն մատակարարող կազմակերպության տեխնիկական պայմանների)

12.4. (*) էլեկտրոնային հաղորդակցության մալուխատար կոյուղու (ներառյալ դիտահիքը) տեղադիրքը **-----**
(համաձայն ՀՀ կառավարության 19 մարտի 2015 թվականի N 596-Ն որոշման N 1 հավելվածի 57-րդ կետի 2-րդ ենթակետով սահմանված էլակետային տվյալների)

12.5. թույլ հոսանքներ

12.6. աղբահանություն

13. Տարածքի ինժեներական նախապատրաստում **Կազմակերպել տարածքի ջրահեռացում:**
(ռելիեֆի կազմակերպման, ջրահեռացման, ինժեներական պաշտպանության միջոցառումները)

14. Բարեկարգում **Նախատեսել տարածքի կառուցապատվող հատվածամասի բարեկարգում, հնարավոր է պարսպապատել**
(պտղափռային պլանավորման վերաբերյալ պահանջներ, կանաչապատում, ճարտարապետական փոքր ձևեր, ցանկապատում, գովազդ և այլն)

15. Շինարարական նյութեր **Երկաթբետոն, մետաղ, ալյակի, քարե շար, երեսապատման բարձրորակ նյութեր:**
(շինարարական նյութերի օգտագործման առաջարկությունները տանիքների, ճակատների լուծումների, արտաքին դռների, պատուհանների վերաբերյալ)

16. Պաշտպանական կառույցներ

17. Հակահրդեհային պահանջներ **Նախատեսել հակահրդեհային անվտանգության ապահովման միջոցներ:**
(արավարձող իրավիճակներում մարկանց օբյեկտների պաշտպանության միջոցառումները)
(հակահրդեհային անվտանգության ապահովման միջոցառումները)

18. Հաշմանդամների և բնակչության սակավաչափ խմբերի պաշտպանության միջոցառումներ **Նախատեսել հաշմանդամների և ԲՄՈՒ-երի կենսագործունեության ապահովման ուղղված միջոցառումներ՝ նախագծումը (սարքավորման և կահավորման ընտրությունը) կատարելով ՀՀՇՆ IV-11.07.01-2006 (ՄՄՆ 3.02-05-2003) «Շենքերի և շինությունների մատչելիությունը բնակչության սակավաչափ խմբերի, համար» շինարարական նորմատիվ փաստաթղթերի պահանջներին համապատասխան:**

19. Շրջակա միջավայրի պահպանում -----

20. Շինարարության կազմակերպում **Մշակել շինարարական աշխատանքների կազմակերպման նախագիծ՝ նկատի ունենալով ՀՀ կառավարության 12.04.2001թ. հ.286 որոշմամբ հաստատված կարգի 44-րդ կետի «ԺԲ» ենթակետի և 44.1 կետի պահանջները, ինչպես նաև՝ Երևան քաղաքի ավագանու 16.03.2012թ. հ.405-Ն որոշմամբ սահմանված լրացուցիչ պայմանները:**
(առաջարկություններ շինարարության հետ կապված անբարենպաստ ազդեցությունից բացառման, բաղադրային տնտեսության և տրանսպորտի անվտանգ աշխատանքի ապահովման վերաբերյալ)

21. Առաջադրանքի գործողության ժամկետը և նախագծի մշակման փուլերը **Երկու տարի:**
(Հշվում են առաջադրանքի գործողության ժամկետը և նախագծի մշակման փուլերը)

Լ Ը Ա Ց Ո Ւ Ց Ի Չ Պ Ա Ց Մ Ա Ն Ն Ե Ը

22. Նախագծային փաստաթղթերի փորձաքննությանը ներկայացվող պահանջներ **ՀՀ կառավարության 2015 թվականի մարտի 19-ի N 596-Ն որոշման հավելված N 2 համալիր փորձաքննություն:**

(Հայաստանի Հանրապետության օրենսդրության սահմանված փորձաքննության տեսակը կամ մակարդակը՝ կրաշեփուղի կրաշեփուղի կամ կատարելով համապատասխան իրավական ակտին)

23. Միջանկյալ համաձայնեցում **-----**
(իրավասու մարմնի կամ Հայաստանի Հանրապետության օրենսդրության նախատեսված դեպքերում շահագրգիռ մարմինների հետ էսքիզային նախագծի նախնական համաձայնեցում, եշվում է նաև առաջադրանքի փոփոխման հնարավորությունը՝ ՀՀ կառավարության 19 մարտի 2015 թվականի N 596-Ն որոշման N 1 հավելվածի 87-րդ կետով նախատեսված դեպքում)

24. Հասարակական քննարկումներ **-----**
(Հայաստանի Հանրապետության օրենսդրության սահմանված դեպքերում և կարգով)

25. Համաձայնեցումներ **• Համաձայնեցում Երևանի քաղաքապետի հետ:
• Մինչև նախագծային աշխատանքները սկսելը առկա ինժեներական ենթակառուցվածքի տեղափոխման պայմանների վերաբերյալ համաձայնություն ձեռք բերել տվյալ ենթակառուցվածքի սեփականատիրոջ (օգտագործողի) հետ:**

(եշվում են տվյալ օբյեկտի համաձայնեցման՝ օրենքով սահմանված պահանջները՝ հուշարձանների ու բնության պահպանության և այլ լիազորված մարմինների հետ, ինչպես նաև ՀՀ կառավարության 19 մարտի 2015 թվականի N 596-Ն որոշման N 1 հավելվածի 56-րդ կետով սահմանված դեպքերում՝ ինժեներական ենթակառուցվածքի սեփականատիրոջ (օգտագործողի) հետ)

26. Փոստային բաժանորդային պահարանների տեղադրում **-----**

27. Այլ պայմաններ **Նախագծի կազմը և բովանդակությունը համապատասխանեցնել ՀՀ կառավարության առկա քաղաքաշինության պետական կոմիտեի նախագահի 11.09.2017թ. «Բնակելի, հասարակական, արտադրական շենքերի և շինությունների նախագծային փաստաթղթերի կազմը և բովանդակությունը սահմանող կանոնները և ՀՀ քաղաքաշինության նախարարի 29.11.2006թ. հ.273-Ն հրամանն ուժը կորցրած ճանաչելու մասին» հ.128-Ն հրամանով հաստատված դրույթներին:**

Սույն նախագծման թույլտվությունը տրվում է ի փոփոխություն Երևանի քաղաքապետարանի կողմից 13.03.2019թ. տրված հ.01/18-07/1-Մ-1385-148 նախագծման թույլտվության:

ԵՐԵՎԱՆԻ ՔԱՂԱՔԱՊԵՏ՝ **Հ.ՄԱՐԴԻԹՅԱՆ**

Կ.Տ.
Ա.Մ.

Ս. Ա.



ՀԱՅԱՍՏԱՆԻ ԷԼԵԿՏՐՈՎԿԱՆ ՑԱՆՑԵՐ

ELECTRIC NETWORKS OF ARMENIA

ЭЛЕКТРИЧЕСКИЕ СЕТИ АРМЕНИИ

«Ք. Երևան, Արմենակյան փող.127»

N ՏՊ-ՃՀԱ-0.4/0052

«12» 03 2019թ.

ԷԼԵԿՏՐՈՎԿԱՆ ՑԱՆՑԻՆ ՄԻԱՑՄԱՆ ՏԵԽՆԻԿԱԿԱՆ
ՊԱՅՄԱՆՆԵՐ

ՃՀԱ տրամադրելու համար

Համաձայն ԷՄՕԿ-ի 13.9 կետի պահանջների

Տրվում է՝ Երևանի քաղաքապետարանի աշխատակազմի ճարտարապետության և քաղաքաշինության վարչության պետ՝

Մ. Աղաբեկյանին (01.03.2019թ., 18-08/186)

Սպառիչի գործունեությունը և հասցեն՝ ք. Երևան, Մալաթիա-Սեբաստիա, Իսակովի փող. հարող տարածք:

Պահանջվող հզորությունը՝ 40 կՎտ

Սնող ցանցի լարումը՝ 0.4 կՎ

1. Էլ. մատակարարումը հնարավոր կլինի իրականացնել ԳԵ 0449-ի 0.4 կՎ վահանից, ենթակայանի սեփականատիրոջ գրավոր համաձայնությամբ :
2. Հիմնական էլ. մատակարարման իրականացման համար, կառուցապատողը պետք է դիմի «ԷԵՑ» ՓԲԸ «Կենտրոն» տարածքային համակարգման տնօրինություն (ք. Երևան, Արմենակյան 127)՝ համաձայն ԷՄՕԿ-ի 13.2 կետի պահանջների՝ էլ. ցանցին միացման պատվեր ձևակերպելու համար:

Տեխնիկական տնօրեն

Գ. Գրիգորյան

կատարող Դ. Սահակյան
Հեռ. 59-12-65



ՀԱՅԱՍՏԱՆԻ ՀԱՆՐԱՊԵՏՈՒԹՅՈՒՆ ՎԿԱՅԱԿԱՆ

ԱՆՇԱՐԺ ԳՈՒՅՔԻ ՆԿԱՏԱՍԱՐ ԻՐԱՎՈՒՆՔՆԵՐԻ ՊԵՏԱԿԱՆ ԳՐԱՆՑՄԱՆ

Սույն վկայականով հաստատվում է «27» Փետրվարի 2019 թվականին գույքի նկատմամբ իրավունքների պետական գրանցման միասնական մատյանում կատարված անշարժ գույքի նկատմամբ իրավունքի պետական գրանցումը հետևյալ տվյալներով.

1. ԳՐԱՆՑՎԱԾ ԻՐԱՎՈՒՆՔԻ ՍՈՒԲՅԵԿՏ (ՆԵՐ)

«ՍԱԿՎ ԹԻՂՍ» ՍՊԸ

2. ԱՆՇԱՐԺ ԳՈՒՅՔԻ ԳՏԼՎԵԼՈՒ ՎԱՅՐԸ ԵՎ ԱՆՎԱՆՈՒՄԸ

Երևան, Մալաթիա-Սեբաստիա Ծ. Իսակովի պողոտա 21/7 հողամաս

3. ԳՐԱՆՑՄԱՆ ՀԱՄԱՐ ՀԻՄՔ ՀԱՆԴԻՍԱՑՎԱԾ ՓԱՍՏԱԹՂԹԵՐԸ

18.02.2019թ 260 Ներդրման պայմանագիր, 21.02.2019թ 375-Ա Երևանի քաղաքապետի որոշում

4. ՀՈՂԱՍԱՍԻ ԲԵՆԻԹԱԳՐԵՐԸ

Կադաստրային ծածկագիրը՝ 01-007-0537-0029

Մակերեսի չափը (հա)՝ 0.6

Նպատակային նշանակությունը՝ բնակավայրերի

Գործառնական նշանակությունը կամ հողատեսքը՝ խառը կառուցապատման

Գրանցված իրավունքի տեսակը՝ ՍԵՓԱՎԱՆՈՒԹՅՈՒՆ

5. ՇԻՆՈՒԹՅՈՒՆՆԵՐԻ ԲՆՈՒԹԱԳՐԵՐԸ

- 1) Նպատակային նշանակությունը՝
- 2) Բնութագրերը ըստ առանձին շինությունների՝

Հ/հ	Կադաստրային ծածկագիրը	Տեսակը	Մակերեսի չափը	Գրանցված իրավունքի տեսակը

Լրացուցիչ նշումներ և տեղեկություններ



Գրանցումը իրականացնող պաշտոնատար անձի անունը, ազգանունը՝ Արմենուհի Հարությունյան
 գրանցումը պատրաստվել է անշարժ գույքի գրանցման միասնական ստորաբաժանման անշարժ գույքի ռեգիստր



Վկայական N 27022019-01-0191, գաղտնաբառ՝ SZY9XPTMZIJZ



«Արտադրատեխնիկական կենտրոն»
 Արտադրատեխնիկական կենտրոն
 Ա.Արտադրատեխնիկական
 02055115
 «ՎՊՄ» ՍՊԸ
 000218

Տեխնիկական պայման ՎՋ 6/34/2021
 (Ջրամբարում խմելու ջրամեղման նախագիծ)

Ք.Երևան, Մալաթիա-Սերապիա Շ Շահյանի
 պողոտա 21/7 հողամաս
 Գեղարքյան

«Ս.Ա.Վ. ԲԻՎԱ» ՍՊԸ
 Վառաձորի օրենք, 444/001/17

055699909
 Հեռախոսահամար

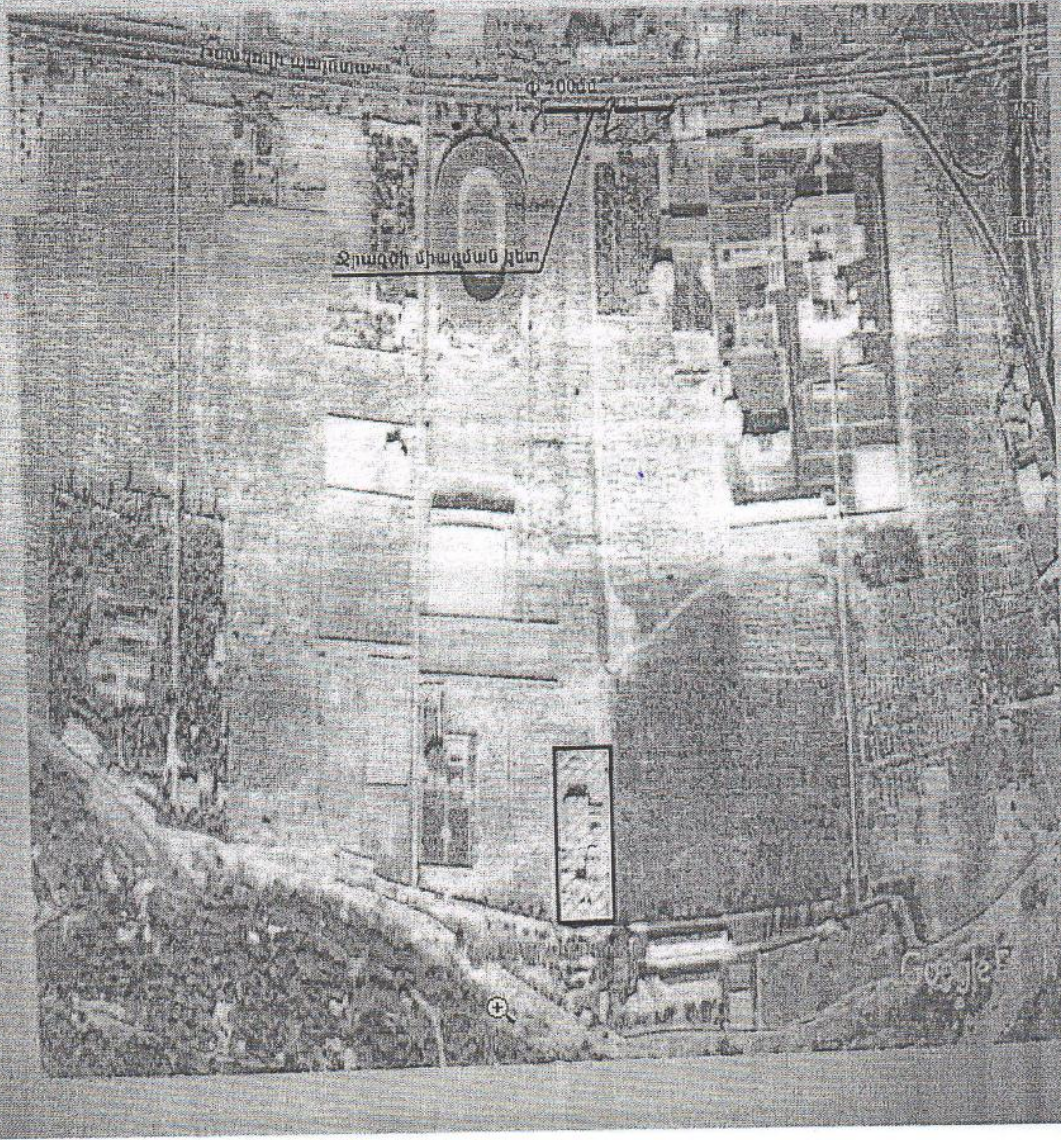

Համակարգ	Տրամադրարարում	Տրամեացում	Հերկատար	Հրդեհաշիջում
Կանոնիկաչափի զանգվածային	Դասկոյի պողոտա			
Տարածքային տրամադրումը, ճեշումը, տեղակի	d=2000մ, P=0,2մթ. բույ.			
Միացման կետը	Իսախանյան պողոտայով անցնող ջրաղծից			
Միացման տրամադրում	Համաձայն կախագծի			
Ջրաղծի տրամադրումը, դասը և տիպը				
Այլ պահանջներ	Ջրալիմիտային հանգույցի համար կառուցել դիտահար	Ամերսոնյա և Մախոսյանի կեղտաջրերի մաքրման տեղային սարքավորումներով ջրախնայման համակարգ	Համաձայն ՀՀՀՆ, 40-01.01-2014թ. 307 կետի	Sba * կետը
Տրամադրարարման պատիկ	Շարքոբո			

Կատարված աշխատանքները կատարելու համար ամերսոնյա և տվյալ ոլորտում լիցենզավորված կազմակերպությանը պատվիրել մախոսյանի հանգույցի փառատարների կազմում և դրանք համաձայնեցնել «Աեռլիա Ջուր» ՓԲԸ-ի հետ:

Կատարված աշխատանքների տեխնիկական հսկողությունը դիմողի հանցաբեկաբան, իրականացնում է «Աեռլիա Ջուր» ՓԲԸ-ն: Կամ ընկերության պաշտոնական կայքում հրատարակված գրանցում ընդգրկված կազմակերպությունը դիմողի հաշվին հատուցված նոր համակարգի միացումը ջրամատակարարման և ջրախնայման համակարգին իրականացնում է «Աեռլիա Ջուր» ՓԲԸ-ի հաշվին:

Սույն տեխնիկական պայմանը ուժի մեջ է 1 (մեկ) տարի՝ դրանցում որևէ մեկը սկսած, այն ենթակա է երկարացման մինչև տեխնիկական պայմանի ժամկետի ավարտը՝ դիմողի կողմից ներկայացրած դիմումի հիման վրա:

Կատարված բնագրում, հոգային աշխատանքներն իրականացնելիս, ամերսոնյա և Ջեք բերել տվյալ համայնքի ղեկավարի, այլ իրավասու և/կամ շահագրգիռ մարմինների կամ անձանց բոլոր մարմինները և/ կամ համաձայնությունները:

Հերկատար համակարգի քաղակարգյալ դեպքում անձրևաջրերի հեռացման ներքին ցանցի բողարկմանը չբեռն պետք է հեռացվեն շենքի մոտ մախոսյանի առկա կետով (բաց բողարկ) ընդ որում, պետք է մախոսյանի շենքի մոտ հողի մակերևույթի ոլորտում ընդհանուր մթերոցային մեջ:

* Հրդեհաշիջումը մախոսյանի համաձայն ՀՀՀՆ 40.01.02-2020թ. և ՀՀ Կատ. 08.08.2019թ թիվ 1025 սուպրամ. թիվ 29 հավելվածի, կիրառված տեղադրման դեպքում կատարել դիտահար:

Հաշվի առնելով, որ վերաձայլ հասցնում «Աեռլիա Ջուր» ՓԲԸ-ի կողմից ինքնահաս մատակարարվող ջրի ճեշումը 0,2մթ. և ապա ամերսոնյա և մախոսյանի լիցենզիային սյուն:

«Շահույթյան» տեղամասի պետ  Ա.Օհանյան

Ինժեներական խմբի պատասխանատու  Ա.Կարապետյան

 Ս.Սարգսյան

