

Շրջակա միջավայրի վրա ազդեցության Նախնական գնահատման հայտ

Երևան քաղաքի Շենգավիթ վարչական շրջան, Արտաշատի
խճուղի հ.2/14 հասցեում նախատեսվող արտադրական շենք
(կարի արտադրամաս) լրամշակված

Պատվիրատու՝

<<Շոդ-Մակ>> ՍՊԸ

<<Էկո Գրուպ ԱՄ>> ՍՊԸ

Տնօրեն՝ Ա.Մինասյան

ԲՈՎԱՆԴԱԿՈՒԹՅՈՒՆ

1.1 Ձեռնարկողի մասին տեղեկություն.....3

1.2 Հապավումներ3

1.3 Նախատեսվող գործունեության նպատակը եվ հիմնավորումը4

1.4 Նախատեսվող գործունեության բնութագիրը7

1.4.1 Նախատեսվող գործունեության նկարագիր.....7

1.4.2 Տեղամասի երկրաբանա-լիթոլոգիական կառուցվածքը12

1.4.3 Նախատեսվող աշխատանքների կազմակերպում.....22

1.4.4 Առաջարկություններ օբյեկտի շինարարության կազմակերպման վերաբերյալ22

1.4.5 Առաջարկություններ օբյեկտի շինարարության մատակարարման կազմակերպման վերաբերյալ.....23

1.4.6 Կադրային ապահովում և շինտեխնիկա25

1.4.7 Նյութերի և բնառեսուրսների օգտագործում26

2.ՆԱԽՏԵՍՎՈՂ ԳՈՐԾՈՒՆԵՈՒԹՅԱՆ ՏԱՐԱԾՔԻ, ԱՅԴ ԹՎՈՒՄ՝ ՇՐՋԱԿԱ ՄԻՋԱՎԱՅՐԻ ՀԱՄԱՌՈՏ ՆԿԱՐԱԳԻՐԸ ԵՎ ԻՐԱԴՐՈՒԹՅԱՆ ՍԽԵՄԱՆ30

2.1 ՖԻԶԻԿԱՇԽԱՐՀԱԳՐԱԿԱՆ ՊԱՅՄԱՆՆԵՐԸ.....30

2.2 ԿԼԻՄԱՆ.....32

2.3 Օդային ավազան35

2.4 Ջրային ռեսուրսներ38

2.5 Հողերի նկարագիրը39

2.6 Հողային ռեսուրսներ.....40

2.7 Կենսաբազմազանություն40

2.8 Թափոնների կառավարում42

3 ՇՐՋԱԿԱ ՄԻՋԱՎԱՅՐԻ ՎՐԱ ՀՆԱՐԱՎՈՐ ԱԶԴԵՑՈՒԹՅՈՒՆԸ ԵՎ ՎՆԱՍԱԿԱՐ ԱԶԴԵՑՈՒԹՅԱՆ ԲԱՑԱՌՄԱՆԸ, ՆՎԱԶԵՑՄԱՆՆ ԸՆԴՈՒՆՄԱՆ ՈՒՂՂՎԱԾ ԲՆԱՊԱՀՊԱՆԱԿԱՆ ՄԻՋՈՑԱՌՈՒՄՆԵՐԻ ԾՐԱԳԻՐ.....43

3.1 ՌԻՍԿԵՐԻ ԳՆԱՀԱՏՈՒՄ43

3.2 ԱՐՏԱՆԵՏՈՒՄՆԵՐԻ ԱՂԲՅՈՒՐՆԵՐԸ.....44

3.3 ԲՆԱՊԱՀՊԱՆԱԿԱՆ ՄԻՋՈՑԱՌՈՒՄՆԵՐԻ ԸՆԴՀԱՆՈՒՐ ՆԿԱՐԱԳՐՈՒԹՅՈՒՆ44

3.3.1 ՄԹՆՈԼՈՐՏԱՅԻՆ ՕԴ.....44

3.3.2 ՋՐԱՅԻՆ ՌԵՍՈՒՐՄՆԵՐ45

3.3.3 ՀՈՂԱՅԻՆ ՌԵՍՈՒՐՄՆԵՐ45

3.3.4 ԱՐՏԱԿԱՐԳ ԻՐԱՎԻՃԱԿՆԵՐԻ ՊԱՏՐԱՍՏՎԱԾՈՒԹՅՈՒՆԸ46

3.3.5 ԱՂՄՈՒԿԻ և ԹՐԹՈՒՈՒՄՆԵՐԻ ԱԶԴԵՑՈՒԹՅՈՒՆ48

4. ՄՇՏԱԴԻՏԱՐԿՈՒՄՆԵՐԻ ԻՐԱԿԱՆԱՑՄԱՆ ՊԼԱՆ48

ԲՆԱՊԱՀՊԱՆԱԿԱՆ ՌԻՍԿԵՐԸ ՄԵՂՄԱՑՆՈՂ ՄԻՋՈՑԱՌՈՒՄՆԵՐԻ ԾՐԱԳԻՐ.....50

ՄՈՆԻԹՈՐԻՆԳԻ /ՄՇՏԱԴԻՏԱՐԿՄԱՆ/ ՊԼԱՆ53

ՕԳՏԱԳՈՐԾՎԱԾ ԳՐԱԿԱՆՈՒԹՅԱՆ ՑԱՆԿ.....52

ՀԱՎԵԼՎԱԾՆԵՐ53

ԸՆԴՀԱՆՈՒՐ ՏԵՂԵԿՈՒԹՅՈՒՆՆԵՐ

1.1 Ձեռնարկողի մասին տեղեկություն

- 1.2 Ձեռնարկող՝ <<Շող-Մակ>> ՍՊԸ
- 1.3 Ձեռնարկողի իրավաբանական հասցեն՝ ք. Երևան, Արտաշատի խճուղի հ.2/14
- 1.4 Ձեռնարկողի փաստացի գործունեության հասցեն՝ ք. Երևան, Արտաշատի խճուղի հ.2/14
- 1.5 Նախատեսվող գործունեության վարչական տարածքը՝ ք. Երևան, Շենգավիթ վարչական շրջան

1.2 Հապավումներ

- ՀՀ՝ Հայաստանի Հանրապետություն
- ՓԲԸ՝ Փակ Բաժնետիրական Ընկերություն
- ՍՊԸ՝ Սահմանափակ պատասխանատվությամբ ընկերություն
- ՊՈԱԿ՝ պետական ոչ առևտրային կազմակերպություն

1.3 Նախատեսվող գործունեության նպատակը եվ հիմնավորումը

Շրջակա միջավայրի վրա մարդկային գործունեության վնասակար ազդեցության կանխման, կենսոլորտի կայունության պահպանման, բնության և մարդու կենսագործունեության ներդաշնակության պահպանման համար կարևորագույն նշանակություն ունի յուրաքանչյուր նախատեսվող գործունեության շրջակա միջավայրի վրա ազդեցության ճշգրիտ և լիարժեք գնահատումը: Գործունեության բնապահպանական գնահատումը պետք է ներառի ուղղակի և անուղղակի ազդեցության կանխորոշումը, նկարագրությունը և հիմք հանդիսանա դրանց կանխարգելման կամ հնարավոր նվազեցման պարտադիր միջոցառումների մշակման համար:

Արտադրամասի նախագիծը նախատեսվում է իրականացնել ք. Երևան, Շենգավիթ վարչական շրջան Արտաշատի խճուղի հ.2/14 հասցեում:

Գործունեության նպատակն է կառուցել ժամանակակից կարի արտադրամաս:

2014թ.-ի հունիսի 21-ի "Շրջակա միջավայրի վրա ազդեցության գնահատման և փորձաքննության մասին" ՀՀ օրենքի 14-րդ հոդվածի համաձայն նախատեսվող գործունեությունը հանդիսանում է Գ կատեգորիայի գործունեության տեսակ և ենթակա է շրջակա միջավայրի վրա ազդեցության գնահատման և փորձաքննության:

Արտադրամասի աշխատաքային նախագծի շրջակա միջավայրի վրա ազդեցության գնահատման հայտը մշակված է "Շրջակա միջավայրի վրա ազդեցության գնահատման և փորձաքննության մասին" ՀՀ օրենքի և բնապահպանական ոլորտի այլ նորմատիվատեխնիկական ակտերի համաձայն:

Բնապահպանական ազդեցության գնահատման այս զեկույցը նկարագրում է նախատեսվող գործողությունները, բնապահպանական ելակետային պայմանները, հնարավոր ազդեցությունները, բնապահպանական ազդեցության գնահատման շրջանակը: Բնապահպանական ազդեցության գնահատումը պատրաստվել է Հայաստանի Հանրապետության օրենսդրության համաձայն:

Իրավական հիմքերը

Նախատեսվող գործունեության կազմակերպումն իրականացվելու է բնապահպանության բնագավառում ՀՀ ստանձնած միջազգային պարտավորություններով և ՀՀ օրենսդրության (օրենքների և ենթօրենսդրական ակտերի) այն պահանջներով, որոնք առնչվում են շրջակա միջավայրի պահպանության և մասնավորապես նախատեսվող գործունեության կարգավորման հետ: Դրանցից հիմնականներն են՝

1. ՀՀ Հողային օրենսգիրք (02.5.2001թ.),
2. ՀՀ Ջրային օրենսգիրք (04.6.2002թ.),
3. «Թափոնների մասին» ՀՀ օրենք (24.11.2004 թ.),
4. «Վարչական իրավախախտումների մասին» ՀՀ օրենք (07.02.2012թ.),
5. «Մթնոլորտային օդի պահպանության մասին» ՀՀ օրենք (01.11.1994թ.),
6. «Շրջակա միջավայրի վրա ազդեցության գնահատման և փորձաքննության մասին» ՀՀ օրենք (21.06.2014թ),
7. «Բնապահպանական վերահսկողության մասին» ՀՀ օրենք (11.04.2005թ),
8. «Լիցենզավորման մասին» ՀՀ օրենք (30.05.2001թ),
9. Հայաստանի Հանրապետության առողջապահության նախարարարի 6 մայիսի 2002թ. N 138 հրաման «Աղմուկն աշխատատեղերում, բնակելի և հասարակական շենքերում և բնակելի կառուցապատման տարածքներում» N2 – III – 11.3 սանիտարական նորմերը հաստատելու մասին»
10. Հայաստանի Հանրապետության առողջապահության նախարարարի 25 հունվարի 2010թ. N 01-Ն հրաման «Հողի որակին ներկայացվող հիգիենիկ պահանջներ N 2.1.7.003-10 սանիտարական կանոնները և նորմերը հաստատելու մասին»
11. Հայաստանի Հանրապետության առողջապահության նախարարարի 17 մայիսի 2006 թվականի N 533-Ն հրաման «Աշխատատեղերում, բնակելի և հասարակական շենքերում թրթռման (վիբրացիայի) հիգիենիկ նորմերը ՀՆN 2.2.4-009-06 հաստատելու մասին»
12. «Հայաստանի Հանրապետության մաքսային տարածքով փոխադրման համար արգելված եվ սահմանափակումների ենթակա ապրանքների ցանկերը հաստատելու, լիազոր մարմիններ սահմանելու եվ ապրանքների արտահանման եվ

(կամ) ներմուծման լիցենզիաների ու թույլտվությունների տրամադրման շրջանակային կարգը հաստատելու մասին»>> ՀՀ կառավարության 25.12. 2014 թ-ի N 1524-Ն որոշում,

13. <<Հայաստանի Հանրապետության մաքսային տարածքով փոխադրման համար արգելված եվ սահմանափակումների ենթակա որոշ ապրանքների ցանկերը, ապրանքների արտահանման եվ ներմուծման լիցենզիայի եվ հայտի ձեւերը հաստատելու, որոշ ապրանքների արտահանման եվ ներ-մուծման լիցենզիաների տրամադրման առանձնահատկությունները սահմանելու եվ Հայաստանի Հանրապետության կառավարության 2007 թվականի մարտի 15-ի N 327-Ն որոշման մեջ փոփոխություն կատարելու մասին»>> 05.02.2015 թ-ի N 90-Ն որոշում,

14. ՀՀ կառավարության 2003 թվականի հունվարի 30-ի «Հայաստանի Հանրապետությունում վտանգավոր թափոնների գործածության գործունեության լիցենզավորման կարգը հաստատելու մասին» N 121-Ն որոշում,

15. ՀՀ կառավարության 2012 թվականի ապրիլի 26-ի «Արտադրության և սպառման թափոնների տեղադրման և վնասագերծման անվտանգ պայմանների ուղեցույցին հավանություն տալու մասին» N16 արձանագրային որոշում,

16. ՀՀ բնապահպանության նախարարի 2006 թվականի դեկտեմբերի 25-ի «Ըստ վտանգավորության դասակարգված թափոնների ցանկը հաստատելու մասին» N 430-Ն հրաման:

19. «Բնության հատուկ պահպանվող տարածքների մասին» ՀՀ օրենք (ՀՕ-211, 27.11.2006թ.),

20. «Կենդանական աշխարհի մասին» ՀՀ օրենք (ՀՕ-52, 03.04.2000թ.),

21. «Բուսական աշխարհի մասին» ՀՀ օրենք (ՀՕ-22, 23.11.1999թ.),

22. ՀՀ կենդանիների Կարմիր գիրքը հաստատելու մասին ՀՀ կառավարության 29.01.2010թ.-ի N71-Ն որոշում,

23. ՀՀ բույսերի Կարմիր գիրքը հաստատելու մասին ՀՀ կառավարության 29.01.2010թ.-ի N72-Ն որոշում,

24. ՀՀ կառավարության 2008 թվականի օգոստոսի 14-ի «Հայաստանի Հանրապետության բնության հուշարձանների ցանկը հաստատելու մասին» N 967-Ն որոշում,

25. ՀՀ կառավարության 2014 թվականի սեպտեմբերի 25-ի «Հայաստանի Հանրապետության բնության հատուկ պահպանվող տարածքների ռազմավարությունը, պահպանության և օգտագործման բնագավառում պետական ծրագիրը և միջոցառումները հաստատելու մասին» N1059-Ա որոշում,

26. «Հայաստանի Հանրապետության բուսական աշխարհի օբյեկտների պահպանության և բնական պայմաններում վերարտադրության նպատակով դրանց օգտագործման կարգը հատատելու մասին» ՀՀ կառավարության 14.08.2014թ.-ի N781-Ն որոշումը:

1.4 Նախատեսվող գործունեության բնութագիրը (արտադրական հզորություններ, օգտագործվող բնառեսուրսներ և նյութեր, տեխնիկական և տեխնոլոգիական լուծումներ)

1.4.1 Նախատեսվող գործունեության նկարագիր

ք.Երևան, Շենգավիթ վարչական շրջան Արտաշատի խճուղի 2/14 հասցեում նախատեսվող արտադրական մասնաշենքի կառուցման նախագծման համար հիմք են ծառայել նախագծման թույլտվություն 01/18-07/1-Մ-17115-1140 տրված 22 12 2021 թ-ին ել պատվիրատուի հայտը: Շինությունը նախատեսվում է կառուցել Շենգավիթ համայնքում, Արտաշատի խճ 2/14 հասցեում: Ներկայումս տարածքում առկա է վթարային մեկ մասնաշենք, որը ենթակա է քանդման: Հողամասը երկու կողմերով սահմանագիծ ունի կից հարեվան երեք հողամասերի հետ, իսկ մի մասով այն շփվում է Արտաշատի նոր խճուղու հետ:

Նախատեսված են կառուցել երկու ստորգետնյա հարկեր, որոնք պիտի ծառայեն որպես ավտոկայանատեղի, ել վերգետնյա հարկ, որոնք պիտի լինեն հիմնական արտադրական տարածքներ: Շենքում պիտի կազմակերպվի կարի արտադրական հոսքագծեր: Տանիքում նախատեսված է նաեվ կաթսայատան համար տարածք: Տանիքը

հարթ է ուստի նպատակահարմար է այնտեղ տեղադրել արեվային մարտկոցներ, արտադրական ծախսերը հոգալու նպատակով:

Շինության միայն դիմացի կենտրոնական ճակատն է միայն լուծված ժամանակակից տարածաձավալային էլեմենտներով, մնացած երեք ճակատները հիմնականում խուլ են, բացառությամբ ետնամասի մի հատվածը, որտեղ գտնվում է աստիճանավանդակները եվ ադմինիստրատիվ մասը: Կենտրոնական ճակատի ապակիների փաթեթը անհրաժեշտ է իրականացնել հատուկ էներգախնայող ապակե պաթեթներով: Մնացած պատերը իրականացվում է հատուկ կախովի երեսպատման սալիկներով, ջերմամեկուսացման միջադիրներով եվ գիպսոստվարաթխթե շերտով ներսի կողմից:

Շինության հիմնակմախքը մոնոլիտ է, իրականացված լայնական եվ երկայնական շրջանակների եվ եվ ե/բ միաձույլ դիաֆրագմաների համադրությամբ, միջհարկային հարկերը նույնպես իրականացված են միաձույլ ե/բետոնից Ավտոկայանատեղիների եվ առաջին հարկերի հաղորդակցությունը իրականացվում է երկու գույգ շարժասանդուղքների միջոցով, իսկ մնացած հարկերը՝ երկուական աստիճանավանդակներով:

Շենքում օդափոխության համակարգը նախատեսված է մեխանիկական դրդմամբ, այն նկարագրված է նախագծերի HVAC բաժնում:

Նախագիծը նախապես համաձայնեցվել է ԱԻՆ տեխնիկական հակահրդեհային անվտանգության տեսչության հետ, նախագծված է ՀՀ գործող շինարարական նորմերին եվ կանոններին, նախատեսված են անվտանգության բոլոր միջոցառումները:

Հիմնական տեխնիկատնտեսական ցուցանիշները՝

Հողի ընդհանուր մակերես՝ 4831.91 քմ;

Կառուցապատման մակերես՝ 4831.91 ք.մ.;

Ստորգետնյան ավտոկայանատեղի – 153 տեղ;

- Հողամասի նպատակային նշանակությունը՝ արդյունաբերության, ընդերքօգագործման և այլ արտադրական նշանակության
- գործառնական նշանակությունը՝ արդյունաբերության օբյեկտների:
- գրանցված իրավունքի տեսակը՝ սեփականություն:

Արտադրական շենքի երկհարկանի ստորգետնյա ավտոկայանատեղիների տարածքները՝ արտակարգ իրավիճակների պայմաններում օգտագործվելու են որպես ապաստարաններ: Արտադրական շենքի աշխատանքային նախագծերի մշակման ընթացքում ՀՀ-ում գործող նորմերին համապատասխան նախատեսվելու են անհրաժեշտ միջոցառումներ:

Նախատեսվող գործունեությունը իրենից ներկայացնում է ժամանակակից լուծումներով և նյութերով իրականացվող շինություն: Այն ներդաշնակ է շրջակա կառույցներին տվյալ միջավայրում:

Նախագծվող տարածքի պահանջվող սանիտարա-հիգիենիկ պայմանները ապահովվելու համար նախագծով նախատեսված է օդափոխության մեխանիկական դրդմամբ համակարգեր:

Արտադրամասերում և ադմինիստրատիվ սենյակներում նախատեսվել է օդի ներածման ու արտածման էներգիայի վերաօգտագործմամբ համակարգ, իսկ ավտոկայանատեղիներում և մնացած այլ օժանդակ սենյակներում օդի ներածման և արտածման իրարից անջատ համակարգեր:

Համակարգերի ընտրությունը կատարվել է տեխնիկատնտեսական վերլուծության արդյունքում նաև հաշվի առնելով շենքի տեխնիկական հնարավորությունները ու այս ամենը համաձայնեցնելով պատվիրատույի հետ, բաժանվել է ըստ հարկերի՝ ամեն հարկում նախատեսելով այդ հարկը սպասարկող, մաքուր օդի մշակման՝ ներածման-արտածման ռեկուպեռացիոն սարք(եր), կամ ուղակի ներածման և արտածման անջատ սարք(եր):

Ավտոկայանատեղիներում ըստ նորմատիվային պահանջների նախատեսվել է ծավալի 2-ա պատիկ արտածող և նրանից 20%-ով պակաս օդաքանակով ներածող համակարգեր: Աղտոտված օդի արտածումը կազմակերպվել է 2 գոտիներից՝ վերին և ստորին 50% հարաբերակցությամբ: Թարմ օդի ներածումը՝ վերին գոտուց:

Էներգիայի խնայողության նպատակով ցակնայի է, որ այս համակարգը ղեկավարվի CO₂-ի տվիչների ազդարարումից ելնելով, հաստատուն պահելով աշխաթթու գազի պարունակության թույլատրելի սահմանը ավտոկայանատեղու տարածքում:

Սանհանգույցներում համեմատաբար ախտոտված օդը հեռանում է իրենց համար նախատեսված անջատ արտածման համակարգով, որը իրականացվում է ուղղաձիգ օդատարի կանգնակով և այդ համակարգում նախատեսվող մեկ ընդհանուր ատածման օդամղիչով:

Ադմինիստրատիվ և արտադրական հատվածներում նախատեսվել է օդի ներածման և արտածման համակցված համակարգ, որի հաշվարկում հիմք է ընդունվել 1 մարդուն հասանելիք թարմ օդի նորմատիվային պահանջը:

Ընդհանուր փոխանակային օդափոխության հորիզոնական օդատարները բացառությամբ ավտոկայանատեղիներում նախատեսվում է պատել պենոֆոլ տեսակի 5մմ հաստությամբ ջերմամեկուսիչով: Ուղղահայաց օդատարները նախատեսվում է ջերմամեկուսացնել, կամ հրակայուն մեկուսիչով, կամ հանքային բամբակով, եթե օդատարները կնախատեսվեն 0,9մմ հաստությամբ - ընդհանուր առմամբ հորաններում օդատարների 60 հրակայունությունն ապահովելու համար:

Ադմուլի իլեցման համար ադմինիստրատիվ հատվածներում նախատեսված են.

- Օդամղիչների հետ համակարգի միացումը կատարել ճկուն ներդիրների միջոցով:
- Օդի արագությունը օդատարներում չի գերազանցում 5մ/վրկ:

Ավտոկայանատեղիում նախագծված են մեխանիկական դրդմամբ ներածման և արտածման օդափոխության համակարգեր: Ներածման և արտածման համակարգերի սարքավորումները տեղադրված են հարկերի առաստաղների տակ:

Ներածումը և արտածումը կատարվում է կարգավորվող ճաղավանդակների միջոցով:

Ավտոկայանատեղիների օդի արտածումը կատարվում է ներքևի և վերևի զոնաներից հավասարաչափ:

Ավտոկայանատեղիների օդափոխության ներածման համակարգերում օդի տաքացումը էլեկտրական է:

Հակահրդեհային համակարգերի գործարկումը կատարվում է հրդեհային ազդասարքից և հեռակառավարման վահանակից:

Ավտոկայանատեղերի առաջնային հրդեհաշիջման համակարգը նախատեսված է իրականացնել փոշեհատիկային մոդուլներով: Կիրառվող մոդուլների կազմում առկա է ինքնաշխատ թողարկիչ, որը գործարկվում է մոդուլի տիրույթում 630C ջերմաստիճանից:

Ընկերությունում աշխատողների սանիտարակենցաղային պայմանները ապահովելու նպատակով նախատեսված է սանհանգույցներ, լվացարաններ, հանգստի սենյակներ:

Նախագծվող տարածքի պահանջվող սանիտարա-հիգիենիկ պայմանները ապահովելու համար նախագծով նախատեսված է օդափոխության մեխանիկական դրդմամբ համակարգեր:

Արտադրամասերում և ադմինիստրատիվ սենյակներում նախատեսվել է օդի ներածման ու արտածման էներգիայի վերաօգտագործմամբ համակարգ, իսկ ավտոկայանատեղիներում և մնացած այլ օժանդակ սենյակներում օդի ներածման և արտածման իրարից անջատ համակարգեր:

Համակարգերի ընտրությունը կատարվել է տեխնիկատնտեսական վերլուծության արդյունքում նաև հաշվի առնելով շենքի տեխնիկական հնարավորությունները ու այս ամենը համաձայնեցնելով պատվիրատույի հետ, բաժանվել է ըստ հարկերի՝ ամեն հարկում նախատեսվելով այդ հարկը սպասարկող, մաքուր օդի մշակման ներածման-արտածման ռեկուպեռացիոն սարք(եր), կամ ուղակի ներածման և արտածման անջատ սարք(եր):

Ավտոկայանատեղիներում ըստ նորմատիվային պահանջների նախատեսվել է ծավալի 2-ա պատիկ արտածող և նրանից 20%-ով պակաս օդաքանակով ներածող համակարգեր: Աղտոտված օդի արտածումը կազմակերպվել է 2 գոտիներից՝ վերին և ստորին 50% հարաբերակցությամբ: Թարմ օդի ներածումը վերին գոտուց:

Էներգիայի խնայողության նպատակով ցակնայի է ,որ այս համակարգը ղեկավարվի CO₂-ի տվիչների ազդարարումից էլնելով, հաստատուն պահելով աշխաթթու գազի պարունակության թույլատրելի սահմանը ավտոկայանատեղիի տարածքում:

Սանհանգույցներում համեմատաբար ախտոտված օդը հեռանում է իրենց համար նախատեսված անջատ արտածման համակարգով, որը իրականացվում է ուղղաձիգ օդատարի կանգնակով և այդ համակարգում նախատեսվող մեկ ընդհանուր արտածման օդամղիչով:

Ադմինիստրատիվ և արտադրական հատվածներում նախատեսվել է օդի ներածման և արտածման համակցված համակարգ, որի հաշվարկում հիմք է ընդունվել 1 մարդուն հասանելիք թարմ օդի նորմատիվային պահանջը:

Համաձայն ՀՀՇՆ IV-11.07.01-2006 շինարարական նորմերին հաշմանդամ և բնակչության սակավաշարժ խմբերի ազատ տեղաշարժման համար ձեռնարկվել են համապատասխան միջոցառումներ՝ նախատեսվել են թեքահարթակներ:

Շենքի էներգոարդյունավետությունը ապահովվելու նպատակով շենքի պատերը և տանիքը նախատեսված է արդյունավետ ջերմամեկուսիչ նյութերի կիրառմամբ սահմանված նորմերը ապահովելու նպատակով:

Սանիտարա - պաշտպանիչ գոտի (ՄՊԳ)

Համաձայն 245-71 սանիտարական նորմերի, կարի արտադրամասերի համար սահմանված է 50 մ ՄՊԳ, որը տվյալ պարագայում ապահովված է: Ընկերության տարածքը ցանկապատված է:

1.5 Տեղամասի երկրաբանա-լիթոլոգիական կառուցվածքը

Իրականացված աշխատանքների հիման վրա տեղամասի ինժեներա-երկրաբանական կառուցվածքում առանձնացվել են գրունտների հետևյալ տարատեսակերը՝

- Շերտ-1** Լիցքեր՝ կազմված խճից, խճավազից և մինչև 25-30% կավավազների և ավազների խառնուրդից: Գրունտը թույլ խոնավ է և համատարած, իսկ հորատանցք 3-ի հատվածում 0,9 մետրից՝ ջրհագեցած: Շերտի հորատված հզորությունը 1,0-ից-2,7 մետր է: Դրանք ժամանակակից տեխնածին առաջացումներ են:
Գրունտն ըստ շահագործման դժվարության՝ համաձայն ՇՆևԿ IV-5-82-ի III կարգ է:
- Շերտ-2** Ավազակավեր շագանակագույն և մուգ շագանակագույն, խոնավ, ձիգ պլաստիկ կոնսիստենցիայի, կոպիճի մինչև 5-10% պարունակությամբ, միջին խտության: Շերտը համատարած է: Շերտի հորատված հզորությունը 1,2-ից 6,4 մետր է: Ժամանակակից դեյուվիալ նստվածքներ են:
Գրունտն ըստ շահագործման դժվարության՝ համաձայն ՇՆևԿ IV-5-82-ի III կարգ է:
- Շերտ-3** Կավավազներ ավազային և փոշային, շագանակագույն և մոխրագույն, պլաստիկ կոնսիստենցիայի, սակավ խոնավ, իսկ 10,4-12,0 մետրից՝ ջրհագեցած, խիտ, ավազների 20-40սմ հզորությամբ ենթաշերտերով, տեղ-տեղ շերտի ստորին հատվածում ճալաքարի ու կոպիճի պարունակությամբ: Շերտը համատարած է, իսկ հորատված հզորությունը 5,6-ից 9,3 մետր է: Չորրորդական ժամանակաշրջանի վերին պլեյստոցեն դարակարգի լճաայուվիալ նստվածքներ են:
Գրունտն ըստ շահագործման դժվարության՝ համաձայն ՇՆևԿ IV-5-82-ի II կարգ է:
- Շերտ-4** Կավեր փոշային, շագանակագույն, պինդ և կիսապինդ կոնսիստենցիայի, սակավ խոնավ, խիտ: Շերտը համատարած է: Շերտի հորատված առավելագույն հզորությունը 11,5 մետր է: Պալեոգեն-նեոգեն ժամանակաշրջանի վերին օլիգոգեն-միոցեն դարակարգի լճաայուվիալ նստվածքներ են:
Գրունտն ըստ շահագործման դժվարության՝ համաձայն ՇՆևԿ IV-5-82-ի IV կարգ է:

Սեյսմիկ պայմանները

Համաձայն ՀՀՇՆ II-6.02-2006 «Սեյսմակայուն շինարարության նախագծման նորմեր»-ի ՀՀ տարածքի սեյսմիկ գոտիավորման քարտեզի Երևան քաղաքը գտնվում է 3-րդ սեյսմիկ գոտում, գետնի սպասվող առավելագույն սեյսմիկ արագացումները կազմում են 0,4g և ունի 9 և բարձր բալականություն: Հաշվի առնելով նաև, որ հետազոտվող տարածքը գտնվում է Երևանյան տեկտոնական ակտիվ խզման գոտուց 10 կմ-ից փոքր հեռավորության վրա (մոտ 3,0 կմ) ապա անհրաժեշտ է դեկլարավել նորմատիվի 5.2.2 կետով՝ սպասվելիք հորիզոնական արագացումների մեծությունը բազմապատկել 1,2 գործակցով: Այսպիսով սպասվող առավելագույն սեյսմիկ արագացումները ընդունել 0,48g:



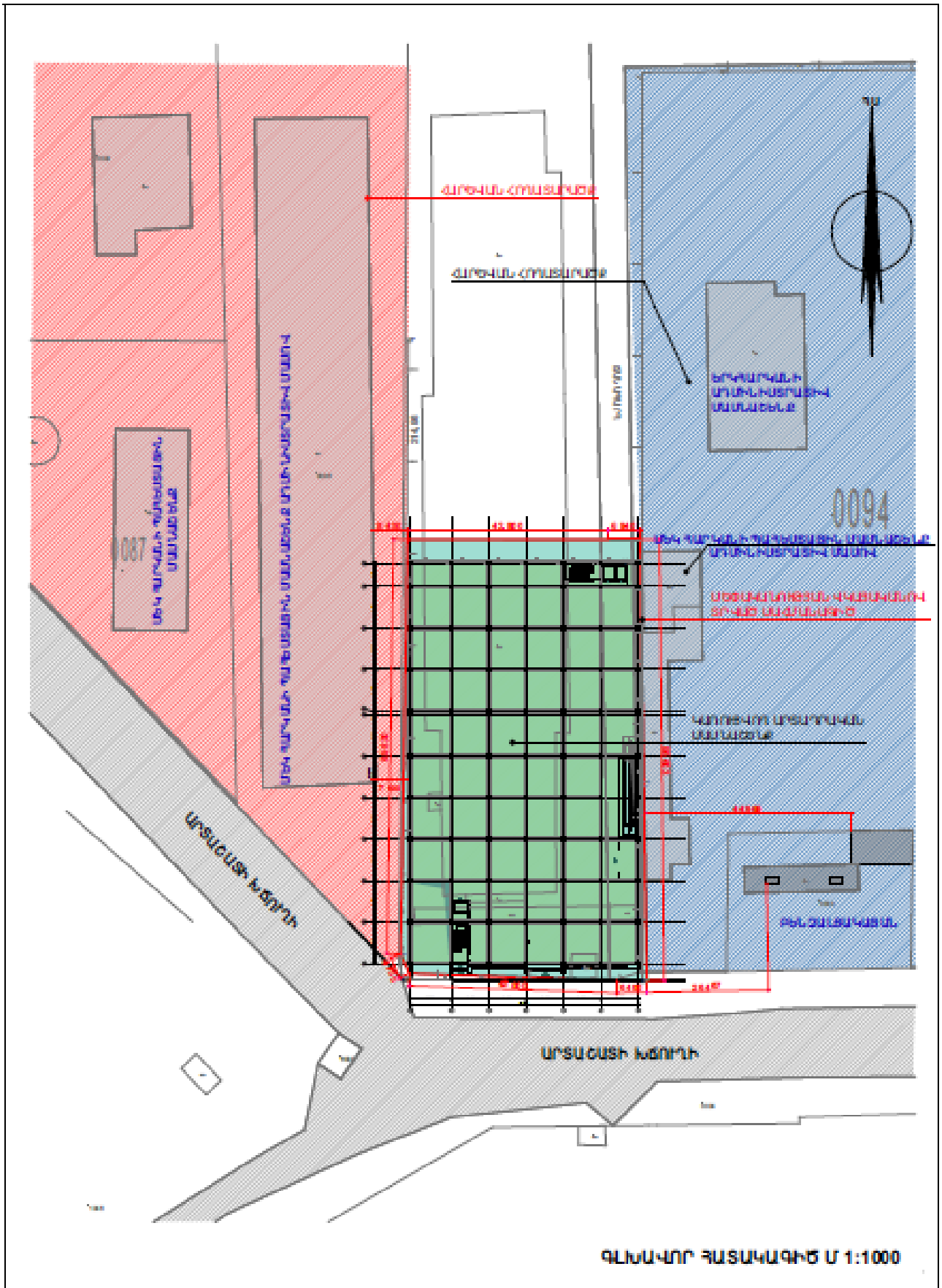



ԵՐԱՅԱԾ ՊԱՏԿԵՐՈՒՄ

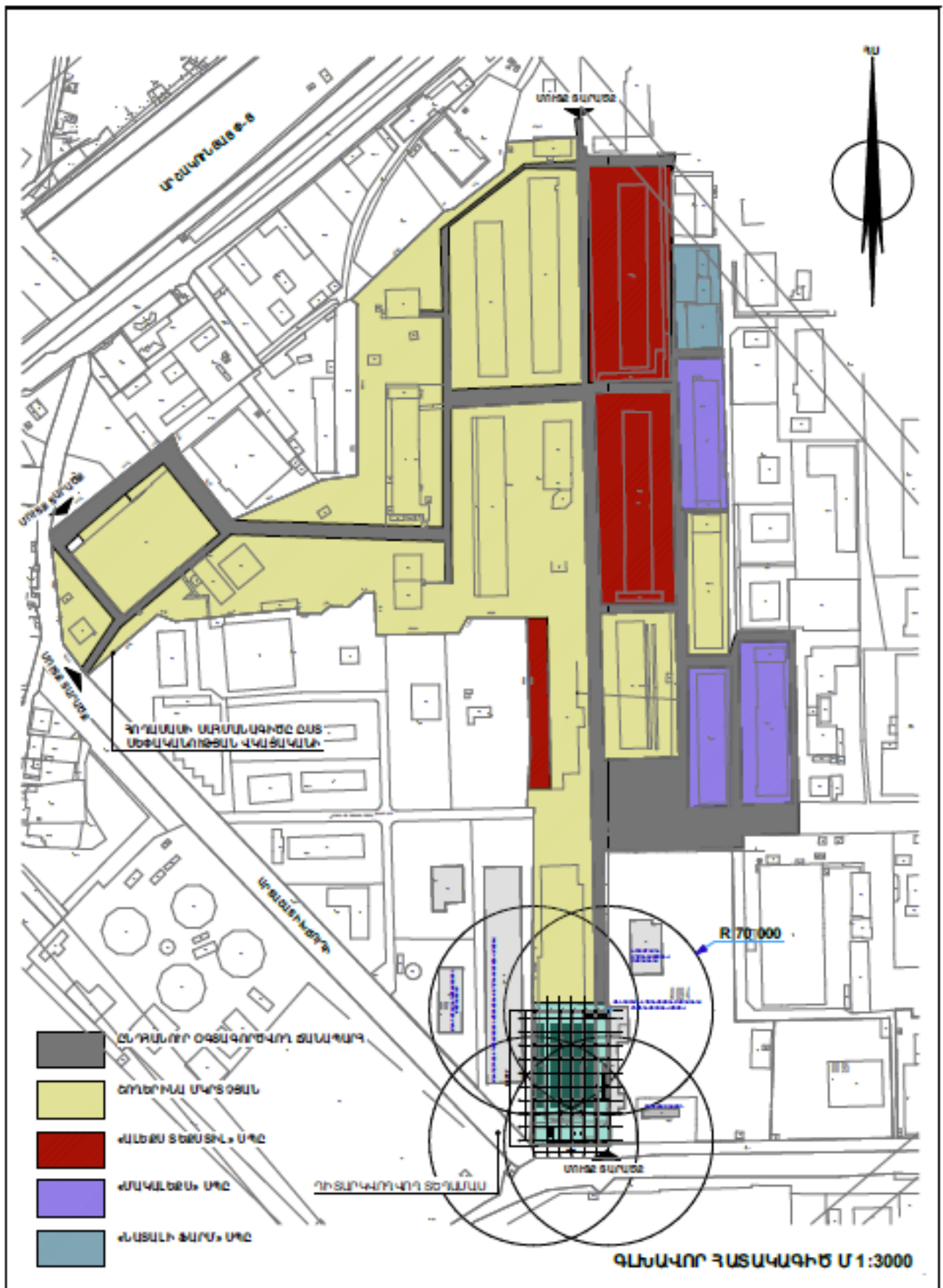

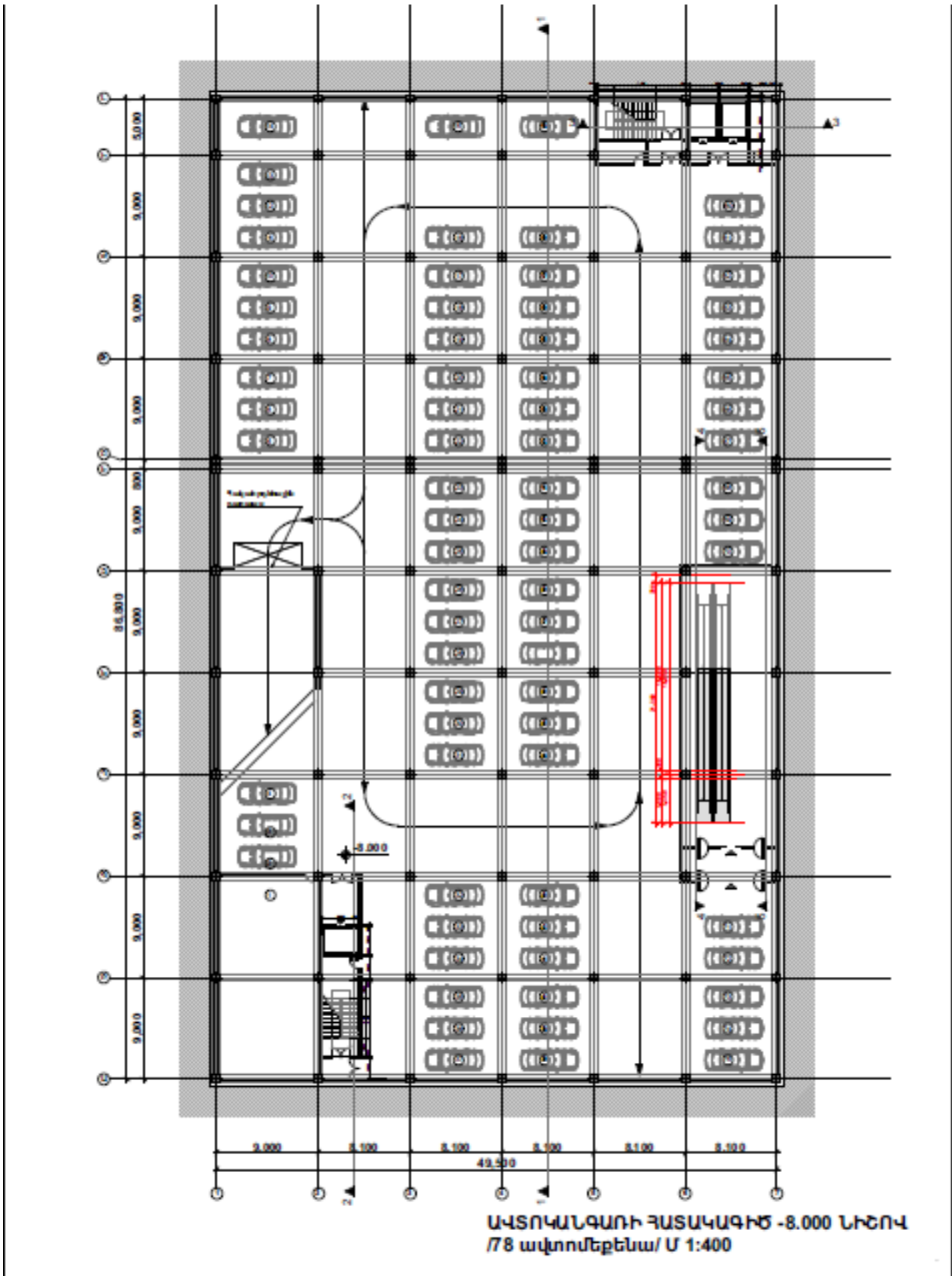

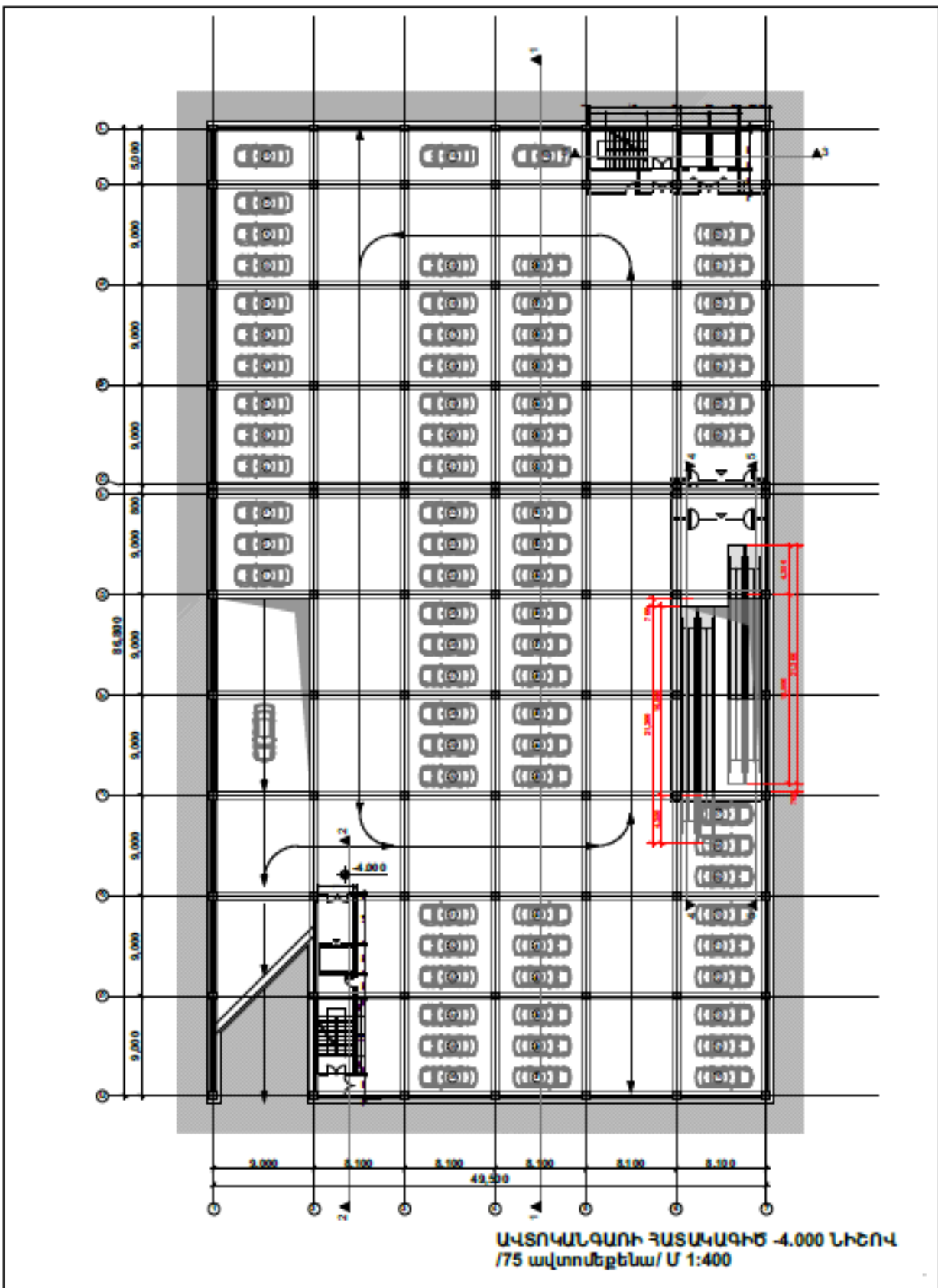

Շինարարական մոնտաժային աշխատանքների իրականացման ժամանակացույց

Շինարարության նորմատիվ տևողությունը որոշվել է համաձայն (N 596-Ն 19.03.2015թ. ՀՀ Կառավարության որոշում կետ 111, 113) ՍՆԻՊ 1.04.03-85* մաս II, հետև հիման վրա հաշվի առնելով օբյեկտի նշանակությունը, կոնստրուկտիվ բնութագիրը, ընդհանուր մակերեսը: Օբյեկտի ընդհանուր կոմպլեքսի շինարարության նորմատիվ տևողությունը ծրագրվում է 36,0 ամիս կամ 3 օրացուցային տարի շինարարական աշխատանքների կատարման համար թույլատրման տրամադրման օրվանից:

1.4.3 Նախատեսվող աշխատանքների կազմակերպում

Ելնելով առկա պայմաններից շինությունները բացի շինարարական նորմերով տրված անվտանգության հրահանգներից, անհրաժեշտ է կազմակերպել և աշխատանքների կատարման նախագծում արտացոլել անվտանգության նորմերի անհատական մոտեցումներ հատկապես կապված կռուցի գործողության գոտում կատարվելիք շինմոնտաժային աշխատանքների վերաբերյալ:

Բոլոր տիպի շինմոնտաժային աշխատանքները պետք է կատարել պահպանելով շինարարական նորմաները, կանոնները, ստանդարտները և նախագծի տեխնիկական պայմանները:

Շինարարության իրականացման որակի չափանիշները հսկվում են տեխնիկական հսկողություն իրականացնող մարմնի կողմից:

Շինհրապարակը կազմակերպելիս պետք է ղեկավարվել հակահրդեհային անվտանգության վարչության կողմից տրված հրահանգներով:

Շինհրապարակը կոմպլեկտավորվում է հակահրդեհային ինվենտարով:

Շինարարության ընթացքում անհրաժեշտ է կատարել միջոցառումներ գերծ պահելու շրջակա միջավայրը աղտոտումից, թունավոր արտաթորումներից:

Հետիոտների անվտանգությունը ապահովելու նպատակով շինհրապարակը անհրաժեշտ է ցանկապատել թիթեղով:

Հողային աշխատանքների իրականացման ընթացքում պայթեցման աշխատանքներ չեն նախատեսվում:

1.4.4 Առաջարկություններ օբյեկտի շինարարության կազմակերպման վերաբերյալ

Շինարարությունը ենթադրվում է իրականացնել կապալային եղանակով: Գլխավոր կապալառու կազմակերպությունը որոշվելու է մրցույթով:

Մասնաշենքերի միացումը արտաքին ինժեներական ցանցերին կկատարվի մասնագիտացված շինմոնտաժային կազմակերպությունների կողմից:

Ավտոճանապարհների, հրապարակների և մայրերի կառուցումը կկատարվի մասնագիտացված շինմոնտաժային կազմակերպությունների կողմից:

Շինմոնտաժային աշխատանքների իրականացման տեխնոլոգիայի տեսանկյունից շինարարությունը կարելի է իրականացնել ավանդական եղանակներով՝ կիրառելով շինարարական կազմակերպության սեփական շինարարական մեքենաները և

մեխանիզմները, իսկ բացակայության դեպքում, վարձակալել դրանք այլ կազմակերպություններից:

Ժամանակավոր շինությունների, վերամբարձ կռունկի, պահեստավորման մակերեսների տեղակայումը պատկերված է շինարարական գլխավոր հատակագծի վրա:

Առաջարկվում է հնարավորինս օգտագործել գույքային շարժական շինություններ:

Ժամանակավոր շինությունների ցանկը և դրանց տեղակայումը ցանկալի է լրացուցիչ ճշտվեն տեղում և համաձայնեցվեն պատվիրատուի հետ:

1.4.5 Առաջարկություններ օբյեկտի շինարարության մատակարարման կազմակերպման վերաբերյալ

Շինարարության նյութատեխնիկական մատակարարումը նախատեսվում է շինարարական ինդուստրիայի ձեռնարկություններից և գլխավոր կապալառու կազմակերպության արտադրական բազայից: Շաղախը և բետոնը կառաքվեն Երևան քաղաքի մոտակա բետոնաշաղախային հանգույցներից մասնագիտացված տրանսպորտային միջոցներով:

Առաքումը ծրագրվում է այնպիսի պարբերականությամբ, որ ապահովվի աշխատանքների անընդհատությունը:

Առաջարկվում է շինարարության նյութատեխնիկական մատակարարման հետևյալ սխեման.

- Առանձին ամրանային ձողերը և հիմնակմախքները, մետաղական կոնստրուկցիաները, մոնտաժային իրերն ավտոմոբիլային փոխադրամիջոցներով բերվում են անմիջականորեն շինարարական հրապարակ, որտեղ կատարվում է դրանց պահեստավորում և տեղադրում,
- Բետոնային խառնուրդը միաձույլ բետոնե և երկաթբետոնե կոնստրուկցիաների համար, ինչպես նաև շաղախը շարվածքի համար առաքվում են անմիջապես շինհրապարակ ավտոբետոնախառնիչներով և շաղախատարներով,
- Հարդարման նյութերը կարող են առաքվել ինչպես անմիջապես շինհրապարակ, այնպես էլ շինարարական կազմակերպության բազա՝ հետագա առաքման նպատակով:

Փոխադրամիջոցների և շինարարական մեքենաների տեխնիկական սպասարկումը և լիցքավորումը իրականացվելու է շինհրապարակից դուրս մասնագիտացված կետերում: Տարածքում քայուղեր և վառելանյութ չի պահեստավորվելու :

Շինարարությունը կիրականացվի մասնագիտացված կազմակերպության կողմից :

ԱՇԽԱՏԱՆՔԻ ԿԱԶՄԱԿԵՐՊՈՒՄ

1. Աշխատանքների բնույթից ելնելով՝ բանվորական բրիգադները ձևավորվում են որպես բազմապրոֆիլ կամ մասնագիտացված:

2. Բազմապրոֆիլ բրիգադները նպատակահարմար է կազմավորել խոշորացված (ընդհանրացված) տիպի ավարտուն շինարարական արտադրանքի, աշխատանքների ընդհանրացված փուլի, կոնստրուկտիվ հանգույցի ստեղծման նպատակով:

3. Բրիգադների քանակական և մասնագիտական - որակական կազմը սահմանվում է աշխատանքների ծրագրված ծավալների, աշխատատարության և աշխատանքների կատարման ժամկետների հիման վրա:

ԱՇԽԱՏԱՆՔԻ ՊԱՇՏՊԱՆՈՒԹՅՈՒՆ

1. Բանվորների աշխատանքի պաշտպանությունը ապահովվելու է անհատական պաշտպանության միջոցների կիրառմամբ (հատուկ արտահագուստ, կոշիկ), համալիր պաշտպանության միջոցառումների կատարումով (ցանկապատում, լուսավորում, օդափոխում, պաշտպանիչ և արգելակիչ սարքեր և հարմարանքներ և այլն), սանիտարակենցաղային շինություններով և սարքավորումներով՝ գործող նորմերին և կատարվող աշխատանքների բնույթին համապատասխան

2. Շինմոնտաժային աշխատանքների կատարման ընթացքում պահպանվելու են շինարարությունում անվտանգության տեխնիկայի վերաբերյալ շինարարական նորմերի և կանոնների պահանջները:

3. Աշխատանքի պաշտպանության՝ անվտանգության տեխնիկայի, արտադրական սանիտարահիգիենիկ միջոցառումների և հակահրդեհային անվտանգության վերաբերյալ անց է կացվելու հրահանգում: Շինմոնտաժային աշխատանքների կատարման ընթացքում պահպանվելու են շինարարությունում անվտանգության տեխնիկայի վերաբերյալ շինարարական նորմերի և կանոնների պահանջները:

4. Բանվորների անվտանգության տեխնիկայի ուսուցման, հրահանգման ժամանակին և որակով անցկացման, անհատական պաշտպանական միջոցների վիճակի և կիրառման, արտադրական անվտանգության և արտադրական սանիտարահիգիենիկ անվտանգության հետ կապված բոլոր միջոցառումների կատարման հսկողությունը վերապահվում է աշխատանքներն իրականացնող կազմակերպությանը:

1.4.6 Կադրային ապահովում և շինտեխնիկա

Շինարարությունում աշխատողների ընդհանուր թիվը՝ 150 մարդ, որից

Ինժիներատեխնիկական անձնակազմ - 5 մարդ

Հիմնական շինարարական տեխնիկայի պահանջարկը որոշվում է աշխատանքների ծավալների, մեխանիզմների և մեքենաների միջին արտադրողականության և աշխատանքների կատարման ընտրված եղանակների հիման վրա: Հիմնական մեքենաների և մեխանիզմների անվանացանկը բերված է ստորև:

Շինարարական մեքենաների և մեխանիզմների անվանացանկ

Հիմնական մեքենաների և մեխանիզմների մոտավոր քանակություն

Մեքենաների և մեխանիզմների մոտավոր քանակը

Հ/Հ	Մեքենաների և մեխանիզմների անվանում	Մեքենաների մակնիշը և տիպը	Մեքենաների քանակը, հատ
1	2	3	4
1	Ավտոմեքենա	բեռնատվ. 7.5տ	3
2	Կողային սվառմեքենա	բեռնատվ. 5տ	2
3	Ավտոբեռնափառնիչ	տարողութ-յունը 6մ ³ KAMA3 54429	2
4	Ավտոբեռնասպառնիչ	ԱԵՇ-6ՃԱ	1
5	Կոմպրեսոր	արտադ-յունը 10մ ³ /րոպե	2
6	Ավտոմեքենա բեռնատվ. 32տ	KAMA3 53229-1040-15	1
7	Հետահար մորճ	ՄՕ-10	2
8	Ձեռքի պնեվմատոփիչ	40կգ	1
9	Էքսկավատոր	JSB - JS200W	1
10	Էքսկավատոր	Hyundai R290	1
11	Էքսկավատոր	CAT 428F	1
12	Խորքային վիբրատոր 4.5մ Φ51մմ	ГВ224551 220կվ	1
13	Խորքային վիբրատոր 2.0մ Φ35մմ	Zitrek Z-900 045-0049- 220կվ	2
14	Եռակցող սպարատ ձեռքի 10-220A	САН 220 (ММ)	3
15	Ձեռքի էլեկտրագործիքներ	-	10

Շինարարական տեխնիկայի համար համապատասխան վառելիքի լիցքավորումը և յուղումը կիրականացվի շինհրապարակից դուրս լցակայաններում կամ մասնագիտացված սպասարկման կետերում:

1.4.7 Նյութերի և բնառեսուրսների օգտագործում

Շինարարական նյութերից օգտագործվելու է ցեմենտ, մետաղական ամրաններ եւ այլ կոնստրուկցիաներ, ապակի, փայտ, սրբատաշ եւ կոպտատաշ քարե շար, երեսպատման նյութեր եւ այլն: Բնառեսուրսներից օգտագործվելու է միայն ջուր՝ աշխատանքային հարթակի ջրցանի, հանված գրունտի եւ ստացվող ավազի ու խճի խոնավացման, ինչպես նաեւ շինարարական անձնակազմի խմելու եւ կենցաղային նպատակների համար:

Հիմնական թափոնատեսակը, որը կառաջանա շինարարական աշխատանքերի ընթացքում, կենցաղային աղբն է տարեկան մեկ մարդու հաշվարկով 70 կգ $150 \times 70 \times 3 / 1000 = 31.5$ տ և շինարարական աղբն է 7180 խմ ծավալով, այդ թվում տարածքում առկա շինությունների քանդումից: Շինարարական աղբը ամբողջությամբ տեղափոխվելու է տեղական ինքնակառավարման մարմինների կողմից հատկացված վայր: Առաջացած կենցաղային աղբը կտեղափոխվի աղբահավաք ծառայության կողմից:

a) **Շինանձնակազմի կենցաղային և տնտեսական ջրածախսը որոշվում է հետևյալ բանաձևով՝**

$$W_{\text{խ.տ.}} = (n \times N + n_1 \times N_1) \times T, \text{ որտեղ}$$

n – ԻՏ աշխատողների, ծառայողների թվաքանակն է՝ 5 մարդ

N – ԻՏԱ ջրածախսի նորմատիվն է՝ 0.016 մ³օր/մարդ

n_1 – սպասարկող աշխատողների թվաքանակն է՝ 145 մարդ

N_1 – սպասարկողների ջրածախսի նորմատիվն է՝ 0.025 խմ.օր/մարդ

T – աշխատանքային օրերի թիվն է՝ 1080 օր

$$W_{\text{խ.տ.}} = (5 \times 0.016 + 145 \times 0.025) \times 1080 = 3924 \text{ խմ/շին. ժամ.}:$$

b) Ջրցանի համար օգտագործվող ջրի ծախսը որոշվում է հետևյալ կերպ՝

$$U_1 = S_1 \times K_1 \times T, \text{ որտեղ՝}$$

S_1 – ջրվող տարածքի մակերեսը, 1000 քմ,

K_1 – 1 մ² օրական ջրցանի նորմը, 0.0015 խմ,

T – ջրցանի ժամանակահատվածը օրերով, 1080

$$U_1 = 1000 \times 0.0015 \times 1080 = 1620 \text{ խմ/շին. ժամ.}:$$

Ընդամենը ջրօգտագործումը կկազմի 5544 խմ/շին. ժամ:

Արտադրամասի ջրամատակարարումը և ջրահեռացումը իրականացվելու է համաձայն գործող պայմանագրի, ընկերությունը դեռ նախկինից համարվում է բաժանորդ:

Շինարարության փուլում տեխնիկական ջուրը կբերվի պայմանագրային հիմունքներով ավտոգիստեռներով՝ Երևան քաղաքի տեխնիկական ջրի ցանցից: Շինարարության փուլում աշխատողների կոմունալ կենցաղային պայմանները կապահովեն տեղադրելով բիոզուգարաններ, խմելու ջուրը կմատակարարվի տարաներով:

Շինարարական աշխատանքների ընթացքում և շահագործման փուլում էլեկտրամատակարարումը կիրականացվի համաձայն գործող պայմանագրի:

Արտադրամասում նախատեսվում է իրականացնել անհատական օդափոխման և ջեռուցման համակարգ որոնց արտաքին բլոկները նախատեսվում է քողարկել հատուկ դրանց համար նախատեսված խորշերում և համապատասխան ձայնամեկուսիչ նյութերի օգտակործմամբ նախատեսվում է ապահովել աղմուկի ցածր մակարդակ:

Շինարարական հրապարակի կազմակերպման հատակագիծ

ՅՐԱԳԱՆՂԵՐ ԸՍՏ ՇԻՆ ԳԼԽ ԳՍԱԿԱԳԾԻ

- ՇԻՆԱՐԱՐՈՒԹՅՈՒՆ ԵՎ ԱՎԵՆՈՒՑ ԱՌԱՋ ԿԱԶՄԵԼ ԱՇԽԱՏԱՆՔՆԵՐԻ ԿԱՏԱՐՄԱՆ ՆԱԽԳԻԾ (ԱԿՆ).
- ՇԻՆ ԱՇԽԱՏԱՆՔՆԵՐԸ ԿԱՏԱՐԵԼ ՊԱԳՊԱՆԵԼՈՎ ԱՆՎՏԱՆԳՈՒԹՅԱՆ ՏԵՆԵԿԱՅԻ ԿԱՆՈՆՆԵՐԸ ԸՍՏ ԸՆԵՎԿ III-IV-2008-Ի ԴՐՈՒՑՁԵՆԵՐԻ.
- ՇԻՆ ԱՇԽԱՏԱՆՔՆԵՐԸ ԿԱՏԱՐԵԼ ԸՍՏ ՆԵՎԱԾ ՕՐԱՑՈՒՑԱՅԻՆ ԳՐԱԾԻԿԻ ԵՎ ՃԱՄԱՆԱԿԱՑՈՒՅՑԻ.
- ՇԻՆԱՐԱՐՈՒԹՅՈՒՆ ՍԿԱԵԼ ԳՍԱՊԱՏԱՍԽԱՆ ՇԻՆ ԹՈՒՅԼՏՎՈՒԹՅՈՒՆ ԱՏԱՆԱԼՈՒՑ ԳԵՏՈՎ.
- ՇԻՆ ԳՐԱՊԱՐԱԿԸ ԿՈՄՊԼԵԿՏԱԿՈՐԵԼ ԳՍԱԳՐԻԳԵԳԱՅԻՆ ԳՈՒՅՔՈՎ ՇԻՆ ԳՐԱՊԱՐԱԿԻ ԳՍԱԳՐԻԳԵԳԱՅԻՆ ԱՆՎՏԱՆԳՈՒԹՅԱՆ ՊԱՏԱՍԽԱՆԱՏՎՈՒԹՅՈՒՆԸ ԿՐՈՒՄ Է ՇԻՆԱՐԱՐՈՒԹՅԱՆ ԴԵՎԱԿԱՐԸ ԿԱՄ ՆՐԱՆ ՓՈՒՍԱՐԻՆՈՂ ԱՆՁԸ.
- ԱՐՐՈՂՑ ՇԻՆԱՐԱՐՈՒԹՅԱՆ ԸՆԹԱՑՔՈՒՄ ԿԱՏԱՐԵԼ ՄԻՋՈՑԱՌՈՒՄՆԵՐ ԸՐՁԱԿԱՍ ՄԻՋԱԿԱՅՐԻ ՊԱԳՊԱՆՈՒԹՅԱՆ ՎԵՐԱԲԵՐՅԱԼ (ՏԵՆ ԲԱՅԱՏՐԱԳԻՐԸ).

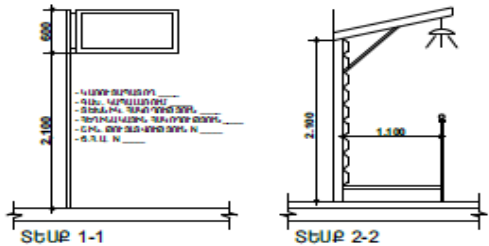

Շինարարական աշխատանքները իրականացնելիս համայնքի հողերը չեն զբաղեցվելու:

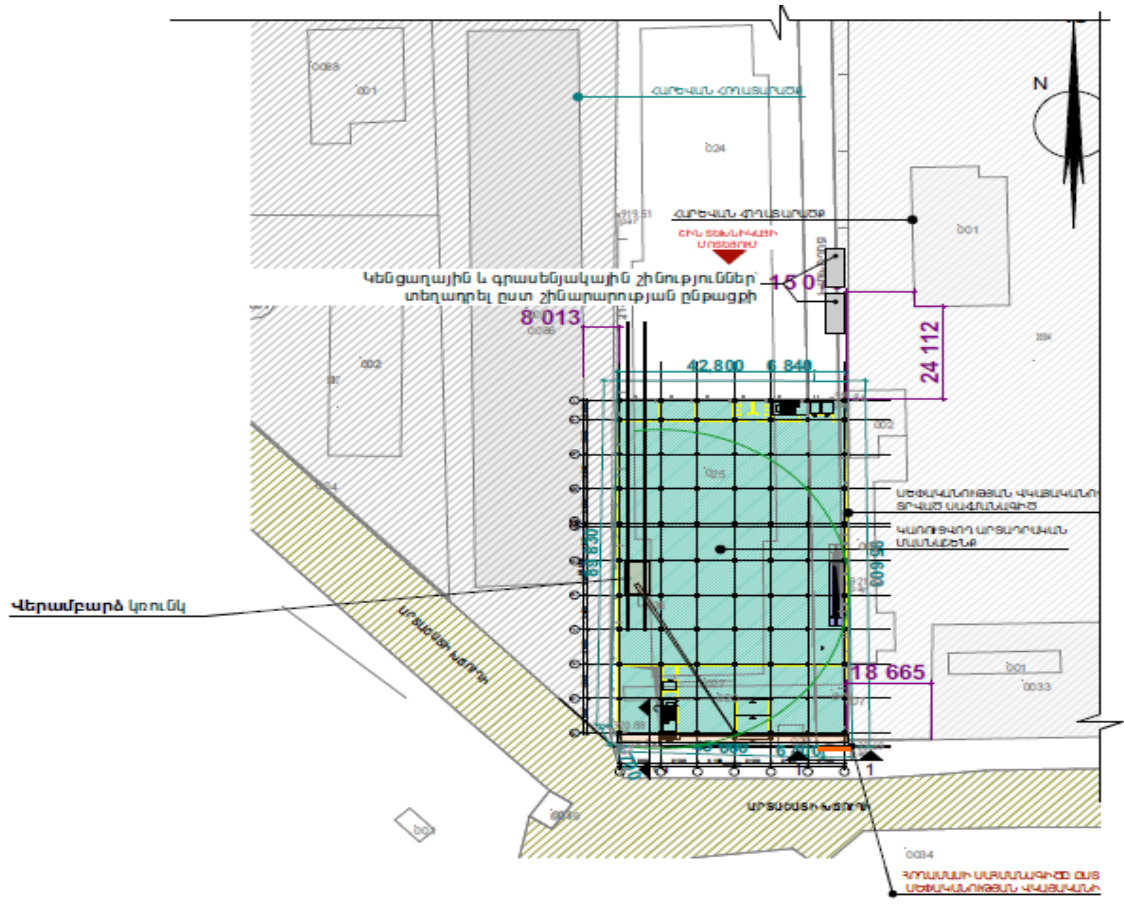

Տնօրեն	Ա. Տադևյան	<i>[Signature]</i>	ԱՆՍՏՐՈՒԱԿԱ ՆԵՐԱՎԵՐԱԿՈՒՄՈՒՄ, ՎԵՐԱՏԱՐԱԿԱԾՈՒՄ ԵՎ ՎԵՐԱԿՈՒՄՈՒՄ ԱՇԽԱՏՈՒ ՔՐ ԵՐԵՎԱՆ, ՆԵՎԱԿՈՒՑ ԿԵ ԱՆՍՏՅԱՆ ՅՈՒ ԲԱՅԱՏՐԱԿ	«ԱՄԱՐԻ» ՄՈՒԸ [Գ. 12801
Ն.Գ.Ը.	Ա. Տադևյան	<i>[Signature]</i>		
Ն.Գ.Ի.	Ա. Մկիթարյան	<i>[Signature]</i>	ՇՆԱ ԿԵՏԱՍՈՒՄԱՆ ԱՆՍՏՐՈՒՄ	Պատվեր 70
Նախագիծ	Ա. Մկիթարյան	<i>[Signature]</i>	Շինարարակի գլխավոր հատակագիծ Մ 1:500	Ձեռք Ձեռքեր
				ՇՆԱ-2 5

2. ՆԱԽԱՏԵՄՎՈՂ ԳՈՐԾՈՒՆԵՈՒԹՅԱՆ ՏԱՐԱԾՔԻ, ԱՅԴ ԹՎՈՒՄ՝ ՇՐՋԱԿԱ ՄԻՋԱԿԱՅՐԻ ՀԱՄԱՌՈՏ ՆԿԱՐԱԳԻՐԸ ԵՎ ԻՐԱԴՐՈՒԹՅԱՆ ՄԽԵՄԱՆ

2.1 ՖԻԶԻԿԱԱՇԽԱՐՀԱԳՐԱԿԱՆ ՊԱՅՄԱՆՆԵՐԸ

Նախագծվող «Ալեքս» տեքստիլ գործարանի նոր մասնաշենքի տեղամասը գտնվում է Երևան քաղաքի Շենգավիթ վարչական շրջանի Արշակունյաց պողոտա 127/21 հասցեում՝ և իրենից ներկայացնում է կառուցապատված տարածք:

Գեոմորֆոլոգիական տեսակետից ուսումնասիրվող տարածքը ներկայացնում է Արարատյան ակունուլյատիվ գոգավորության հյուսիս-արևմտյան վերջավորության մի հատված, որտեղ ռելիեֆը հարթ է, իսկ բացարձակ նիշերը տատանվում են 919,5 – 920,5 մետրերի սահմաններում:

Հիդրոերկրաբանական տեսակետից տարածքը հարուստ է ստորերկրյա ջրերով, որոնք մի քանի հորիզոններով այստեղ փաստագրվել են 70 մետրից ավել խորություններում (ըստ նախկինում հորատված հորատանցքերի):

Բուն հետազոտվող տեղամասում առկա են գրունտային ջրեր, որոնք ունեն ընդհանուր տարածում և սնուցվում են մթնոլորտային տեղումների և ձնհալի հաշվին: Փորված հորատանցքերով հատվել է գրունտային ջրերի երկու հորիզոն: Առաջինը՝ բնածին գրունտային ջրերի հորիզոնն է, որը հատվել է 10,4-12,0 մետր խորություններում, իսկ երկրորդը՝ արհեստածին գրունտային ջրերի հորիզոնն է, որը հանդիպել է միայն հորատանցք 3-ում՝ 0,9 մետր խորությունում և կայունացել 3,6 մետր խորությունում:

Ֆիզիկաերկրաբանական վտանգավոր երևույթներ ինչպիսիք են կարստը, սողանքը, քարաթափությունը, փլուզումը և այլն, որոնք կարող են բացասական ազդեցություն ունենալ ուսումնասիրվող տեղամասում նախագծվող կառույցի վրա՝ բացակայում են:

Շինարարական աշխատանքների իրականացման տարածքում հողաբուսաշերտը բացակայում է:

Տարածքում բնության և պատմամշակույթային հուշարձաններ չկան: Ծառաթուփային բուսականությունը բացակայում է:

Երևան քաղաքը գտնվում է Արարատյան դաշտավայրի հյուսիս-արևելյան մասում՝ չոր տափաստանային՝ կիսաանապատների տարրերով, լանդշաֆտային գոտում:

Տարածքի երկրաբանական կառուցվածքին մասնակցում են վերին պլիոցենից մինչև ժամանակակից հասակի նստվածքների համախմբեր, որոնք հիմնականում ներկայացված են հրաբխային, հրաբխա-նստվածքային ֆացիաներով:

Ժամանակակից ռելիեֆի ձևավորման պատմությունը սկսվում է վերին պլիոցենի ժամանակներից, երբ միոցենի նստվածքների հողմնահարված, էրոզիոն-դենուդացիոն մակերեսին սկսվել են տեղադրվել վերին պլիոցենի հասակի հրաբխային ապարներ, ինչպես նաև չորրորդական և ժամանակակից առաջացումներ:

2.2 ԿԼԻՄԱՆ

Ընդհանուր առմամբ Երևանի կլիման արտահայտված ցամաքային բնույթ է կրում՝ շոգ և չոր ամառներին հաջորդում են չափավոր ցուրտ, անկայուն ձնածածկով ձմեռները: Կլիմայի առանձնահատկությունները պայմանավորված են. ամռանը՝ հարավից՝ չոր տաք օդային զանգվածների, ձմռանը՝ հյուսիսից՝ ցուրտ օդային զանգվածների ներխուժումով:

Տեղանքի կլիմայական պայմանները բերված են ըստ Երևան-«Արաբկիր» օդերևութաբանական կայանի տվյալների:

Ջերմաստիճանի բացարձակ մինիմումը ոչ ցածր է քան -30°C , բացարձակ մաքսիմումը հասնում է $+42^{\circ}\text{C}$: Օդի միջին ջերմաստիճանները ըստ ամիսների Երևան քաղաքի հարավային արդյունաբերական շրջանի համար բերված են աղյուսակ 2.1-ում «Շինարարական կլիմատոլոգիա» СНиП II-7.01-96 տվյալների համաձայն:

Աղյուսակ 2.1. Մթնոլորտային օդի միջին ջերմաստիճանը Երևան "Էրեբունի" օդերևութաբանական կայանի տվյալներով

Օդերևութաբանական կայան	Օդերևութաբանական կայանի բարձրությունը, մ	Միջին ջերմաստիճանը ըստ ամիսների, C°												Միջին տարեկան	Բացարձակ նվազագույն	Բացարձակ առավելագույն
		1	2	3	4	5	6	7	8	9	10	11	12			
Երևան	888	-3.6	-1.0	5,3	12.5	17.4	21.8	25,8	25.2	20.5	13,3	6.3	-0.2	11,9	-28	42

Աղյուսակ 2.2. Օդի հարաբերական խոնավությունը Երևան " Էրեբունի " օդերևութաբանական կայանի տվյալներով

Օդերևութաբանական կայան	Օդի հարաբերական խոնավությունը ըստ ամիսների, %												Միջին տարեկան	Միջին ամսական ժ. 15-ին	
														հունվարին	օգոստոսին
	1	2	3	4	5	6	7	8	9	10	11	12			
Երևան	79	75	62	56	57	49	45	46	49	62	73	79	61	67	28

Աղյուսակ 2.3. Մթնոլորտային տեղումները Երևան " Էրեբունի " օդերևութաբանական կայանի տվյալներով

Բնակավայրի անվանումը	Տեղումների												Տարեկան	Չնաձածկույթ		
	Քանակը միջին ամսական / օրական առավելագույն, մմ													Առավելագույն տասնօրյակային բարձրությունը,սմ	Տարվա մեջ ձնածածկույթով օրերի քանակը	Չյան մեջ ջրի Առավելագույն քանակը,մմ
	Ըստ ամիսների															
	24	23	32	35	45	23	11	8	12	29	28	21	291			
Երևան	24	23	34	29	42	34	29	37	51	35	36	28	51	58	47	

1	2	3	Կրկնելիություն, % /միջին արագություն, մ/վրկ ըստ ուղղությունների								12	13	14	15	Հաշվարկային արագությունը, մ/վ, որը հնարավոր է մեկ անգամ "Ե" տարիների		
			4	5	6	7	8	9	10	11					20	50	100
Էրեբունի	912.1	Հունվար	4	9	11	14	21	25	12	4	76	0.7	1.5	29	22	27	29
			2.2	2.2	2.2	2.9	2.7	2.3	2.6	2.7							
		Ապրիլ	7	14	8	16	20	16	13	6	45	1.9					
			3.1	3.2	2.8	4.0	3.1	3.0	3.8	3.6							
		Հուլիս	17	28	4	9	17	13	8	4	36	2.8					
			5.2	5.7	2.8	2.7	2.4	2.7	2.9	4.3							
		Հոկտեմբեր	6	17	10	10	21	20	10	5	63	1.0					
			2,9	2,5	2,1	2,5	2,3	2,4	2,9	3,5							

2.3 Օդային ավազան

Երևան քաղաքի մթնոլորտային օդի աղտոտվածությունը վերահսկվում է ՀՀ Շրջակա միջավայրի նախարարության “Հիդրոօդերևութաբանության և մոնիտորինգի կենտրոն” ՊՈԱԿ (Էկոմոնիտորինգ) կողմից:

Երևան քաղաքում կատարվում են փոշու, ծծմբի երկօքսիդի, ազոտի օքսիդների, ածխածնի մոնօքսիդի և գետնամերձ օզոնի դիտարկումներ: Քաղաքում գործում է 42 շարժական դիտակետ և 5 անշարժ դիտակայան (№1, №2, №7, №8, №18), որից երկուսում՝ №2 և №18 կատարվում են միայն ակտիվ նմուշառում, իսկ մնացած 3 դիտակայանում (№1, №7, №8)՝ ինչպես ակտիվ, այնպես էլ ավտոմատ դիտարկումներ:

Սույն հայտում նախատեսված միջոցառումների արդյունքում՝ օդային ավազանի աղտոտվածության լրացուցիչ ավելացում չի սպասվում:

Երևան քաղաքի մթնոլորտային օդում փոշու միջին ամսական կոնցենտրացիաների փոփոխությունները.

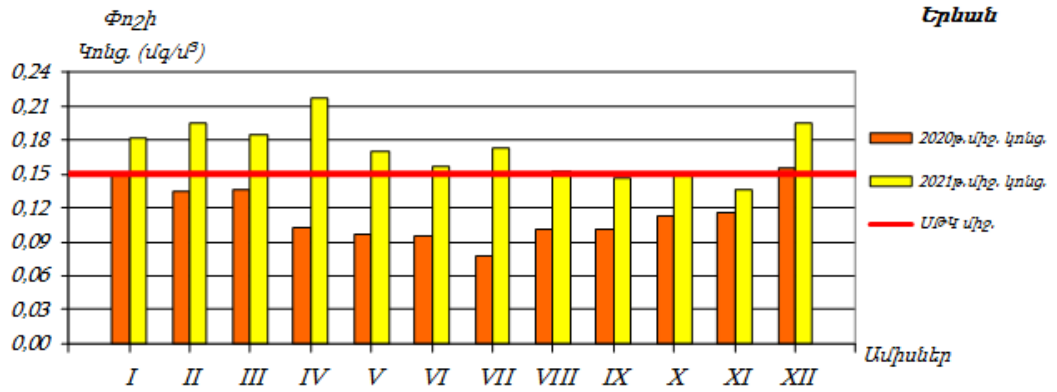

Երևան քաղաքի մթնոլորտային օդում ծծմբի երկօքսիդի միջին ամսական կոնցենտրացիաների փոփոխությունները.

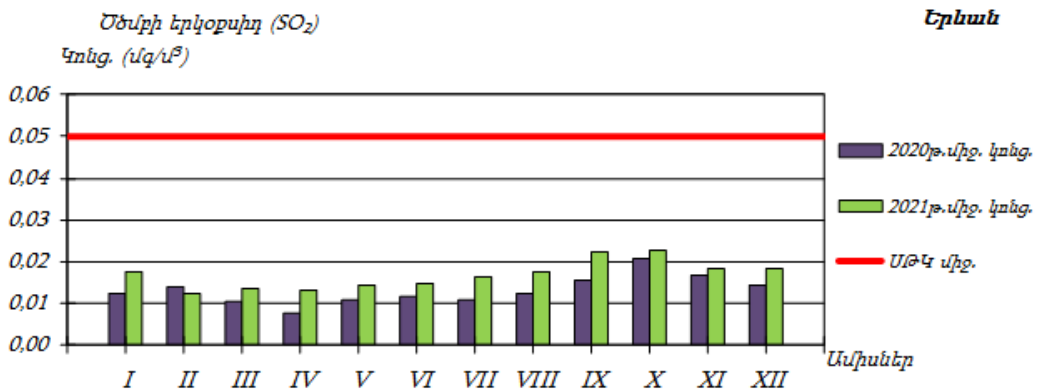

Երևան քաղաքի մթնոլորտային օդում ազոտի երկօքսիդի միջին ամսական կոնցենտրացիաների փոփոխությունները.

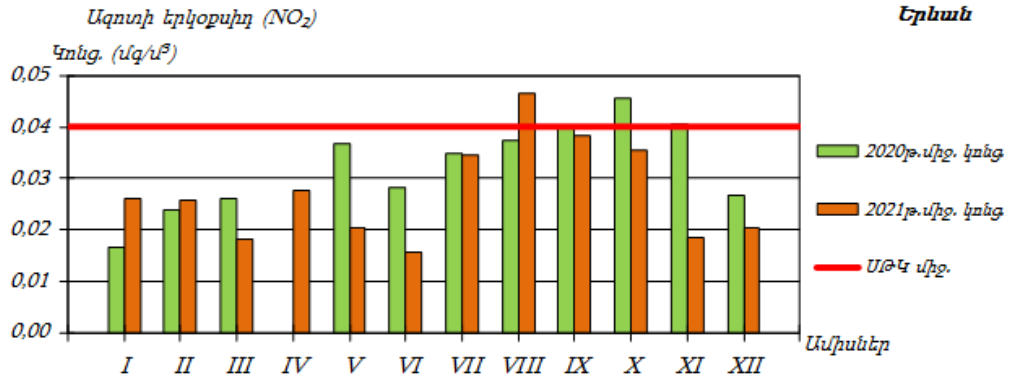

Երևան քաղաքի մթնոլորտային օդում գետնամերձ օզոնի միջին ամսական կոնցենտրացիաների փոփոխությունները.

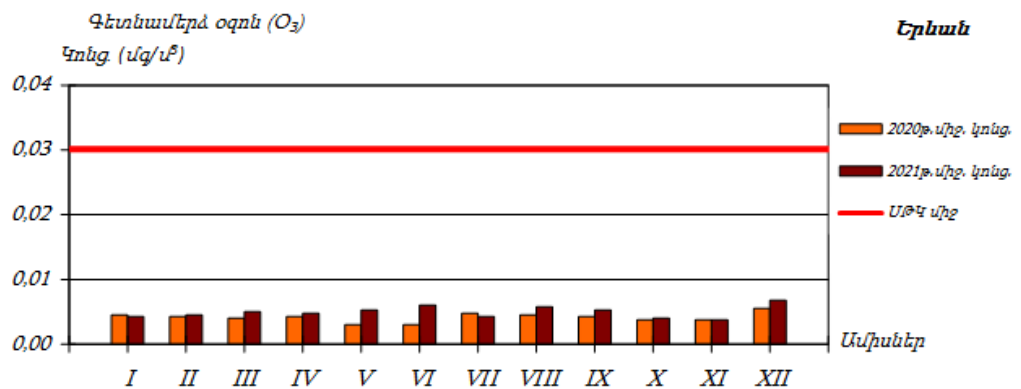

2.4 Ջրային ռեսուրսներ

ՀՀ տարածքում ջրային ռեսուրսների ֆոնային աղտոտվածությունը նույնպես վերահսկվում է Էկոմոնիտորինգի կողմից, որի տվյալները ամփոփ տեղեկանքից բերված են ստորև:

ՀՀ կառավարության կողմից «Կախված տեղանքի առանձնահատկություններից՝ յուրաքանչյուր ջրավազանային կառավարման տարածքի ջրի որակի ապահովման նորմերը սահմանելու մասին» որոշմամբ (ՀՀ կառավարության 2011 թվականի հունվարի 27-ի N 75Ն որոշում) ՀՀ-ում մակերևութային ջրերի որակի գնահատման համակարգը ջրի քիմիական որակի յուրաքանչյուր ցուցանիշի համար տարբերակում է կարգավիճակի հինգ դաս՝ «գերազանց» (1-ին դաս), «լավ» (2-րդ դաս), «միջակ» (3-րդ դաս), «անբավարար» (4-րդ դաս) և «վատ» (5-րդ դաս): Ջրի քիմիական որակի ընդհանրական գնահատականը ձևավորվում է վատագույն որակ ցուցաբերող ցուցանիշի դասով:

ՀՀ տարածքում ջրերի կառավարումը կատարվում է 14 գետավազանային կառավարման տարածքների միջոցով:

Հրազդանի ջրավազանային կառավարման տարածք

Հրազդան գետի Երևանի հատվածում ջուրը «վատ» որակի է (5-րդ դաս). պայմանավորված է լուծված թթվածնով, ԹԿՊ₅-ով, ԹՔՊ-ով, ամոնիում և ֆոսֆատ իոններով, մանգանով, ընդհանուր անօրգանական ազոտով, ընդհանուր ֆոսֆորով և կախված մասնիկներով:

Գետառ գետի գետաբերանի հատվածում ջուրը «վատ» որակի է (5-րդ դաս)՝ պայմանավորված ամոնիում և ֆոսֆատ իոններով:

Նախատեսվող գործունեությունը ջրային ավազանի աղտոտվածությունը չի ավելացնի, քանի որ նախատեսված են անհրաժեշտ միջոցառումներ հնարավոր ազդեցությունների նվազեցմանն ուղղված:

2.5 Հողերի նկարագիրը

Հողերը

Տարածաշրջանում հանդիպում են հողածածկի հետևյալ տիպերը.

- ❖ Բաց շագանակագույն խճաքարային տեղ-տեղ կարբոնատային ցեմենտացած
- ❖ Կիսասանապատային գորշ խճաքարային տեղ-տեղ կարբոնատային
- ❖ Պլեոհիդրոմորֆ կապակցված մնացորդային ալկալիացած աղակալած:

2021 թվականի 4-րդ եռամսյակում հողային ծածկույթի՝ ծանր մետաղներով աղտոտվածության ուսումնասիրման համար դիտարկումներն իրականացվել են Երևան քաղաքում, Արմավիրի և Շիրակի մարզերում: Երևան քաղաքում ուսումնասիրված հողերում վանադիումի պարունակությունը գերազանցում է համապատասխան ՍԹ-ն՝ 1.4-1.8 անգամ, քրոմի պարունակությունը՝ 13.8-28.8 անգամ, նիկելի պարունակությունը՝ 18.3-25.3 անգամ, պղնձի պարունակությունը՝ 19.0-34.7 անգամ, ցինկի պարունակությունը՝ 4.6-38.7 անգամ, արսենի պարունակությունը՝ 5.5-11.0 անգամ և կապարի պարունակությունը՝ 1.3-12.2 անգամ:

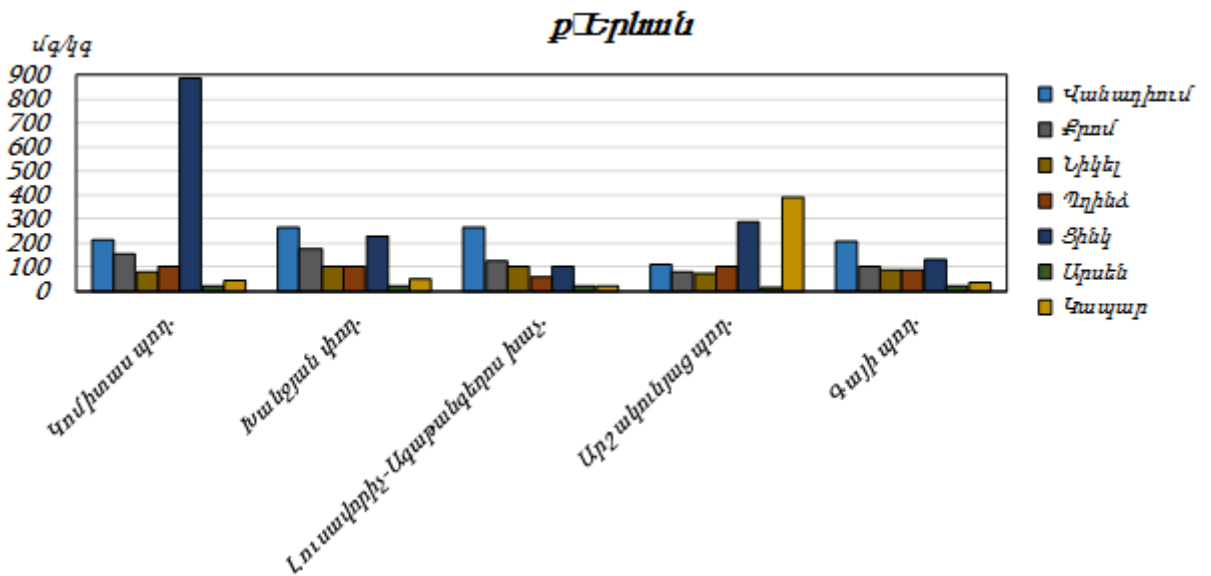

2.6 Հողային ռեսուրսներ

Նախատեսվող գործունեության նախագիծը ենթադրում է նաև հողային աշխատանքների իրականացում: Ե/բ հիմքերի տեղադրման համար կատարվելու է մոտ 14400 խմ ընդհանուր ծավալով հողային զանգվածի հանույթ: Հանվող 11500 խմ ծավալով հողային զանգվածը կտեղափոխվի Երևանի քաղաքապետարանի կողմից օրենքով սահմանված կարգով հատկացված վայր, մնացած մասը՝ կարճաժամկետ կպահվի շինարարական հրապարակում և կօգտագործվի որպես հետլիցք:

Շինարարական աշխատանքների իրականացման տարածքում հողաբուսաշերտը բացակայում է:

2.7 Կենսաբազմազանություն

Բուսական աշխարհ: Նախատեսվող գործունեության տարածքը բուսաաշխարհագրական տեսակետից պատկանում է Երեւանի ֆլորիստիկ շրջանին, որին սովորաբար յուրահատուկ են կիսաանապատային եւ անապատային բուսածածկույթը, տարածքի հարեւանությամբ հանդիպող սակավ բուսատեսակները հիմնականում քսերոֆիտներ (չորասերներ) են: Ընդհանուր առմամբ, Երեւանի ֆլորիստիկ շրջանին բնորոշ, քսերոֆիտ, օշինդրային կիսաանապատների բուսածածկ ոչ բնակելի, ոչ արտադրական, բնական բուսածածկով տարածքներում կարող է աչքի ընկնել տեսակային հարուստ բազմազանությամբ: Որպես կանոն, այս տեսակները տարածված են ոչ աղակալված, մակերեսային քարքարոտ գորշ հողերի վրա եւ ներկայացված են օշինդրաէֆեմերային-կիսաանապատային եւ հալոֆիլ-անապատային տիպերով: Օշինդրային կիսաանապատների հիմնական բաղադրիչը օշինդր բուրավետն է (*Artemisia fragrans*), որը մինչեւ 50 սմ բարձրության, փայտացած առանցքով կիսաթփիկ է: Այն գարնանը եւ ամռանը պահպանում է իր մոխրագույն տեսքը, աշնանը ծածկվում է մանր դեղին ծաղիկներով: Գարնանը այդ թփերի միջ եւ ընկած տարածությունը զբաղեցնում են էֆեմերները՝ *Ceratocephalus falcatus*, *Ziziphora tenuiflora*, *Ziziphora persica*, *Alyssium desertorium*, *Poa bulbosa*, *Bromus tectorium*, *Lepidium vesicarium* տեսակներով: Հունիսի կեսերին, տեղումների քանակին նվազեցման եւ օդի ջերմաստիճանի բարձրացման հետ այս տեսակները չորանում են: Սակայն աշնանը տեղումների ավելացման հետ մեկտեղ օշինդրային անապատները վերակենդանանում են, ծաղկում են՝ օշինդրը (*Artemisia*), *Kochia prostrata*, *Noaea mucronata* եւ այլ

բուսատեսակներ: Ուշ աշնանը եւ ձմռանը հողը ծածկվում է աճող էֆեմերների կանաչ գորգով: Երեւանի ֆլորիստիկ շրջանին բնորոշ, Կարմիր գրքում գրանցված բուսատեսակներից են՝ *Acorus calamus* L. (Խնկեղեգճահճային), *Lepidium lyratum* L. (Նվարդակքնարաձեւ), *Salsola tamamschjanae* Iljin (Օշան Թամամշյանի), *Astragalus paradoxus* Bunge (Գազտար օրինակ), *Glycyrrhiza echinata* L. (Մատուտակ խոզանավոր), *Rhizocephalus orientalis* Boiss. (Արմատագլխիկ արեւելյան): Նշված բուսատեսակները հանդիպում են Երեւանի ֆլորիստիկ շրջանում, սակայն ծրագրի համար նախատեսված տարածքներում տարածման արեւալներ չունեն: Նախնական ուսումնասիրությունների եւ գրականական տվյալների նույնականացման արդյունքում բուն նախատեսվող գործունեության իրականացման տարածքում ՀՀ Կարմիր գրքում գրանցված բույսեր չեն հայտնաբերվել:

Կենդանական աշխարհ: Նախատեսվող գործունեության հարակից տարածքներին եւ ընդհանուր լանդշաֆտային գոտուն բնորոշ կաթնասունների տեսակային կազմից ամենուրեք հանդիպում են՝ *Mucrotus arvalis* Pall. (դաշտամուկ), մի քանի տեսակ չղջիկներ՝ *Nyctalus noctula* (շեկիրիկնաչղջիկը), *Vespertilio ognevi* (Օգնեւիմաշկեղը), միջատակերներ (*Hemiechinus auritus*, *Mustela nivalis*): Անողնաշար կենդանատեսակներից տարածաշրջանում հանդիպում են՝ *Phytodrymadusa armeniaca* (ծորիղներ), *Nocarodes armenus* (մորեխներ), *Amphicoma eichleri*, *Cantharis araxicola* (բգեզներ), *Zodarion petrobium* (սարդեր): Կարիճներից հանդիպում է միայն *Buttus caucasicus*-ը: Նախատեսվող գործունեության իրականացման տարածից դուրս բնական, տնտեսական գործունեության մեջին տեսիվ ներգրավվածություն չունեցող տարածքներում Կարմիր գրքում գրանցված կենդանիների տեսակներից կաթնասուններից կարող են հանդիպել *Rhinolophus Mehelyi* (Մեհելիիպայտաքիթ), (*Barbastella leucomelas*), Ասիական լայնականջ չղջիկ, (*Miniopterus schreibersi*) Սովորական երկարաթեւ չղջիկ: Թռչուններից՝ (*Circaetus galicus galicus*) Եվրոպական օձակերը, (*Merops superciliosus persicus*) Պարսկական կանաչ մեղվակերը, (*Sylvia nisoria nisoria*) Եվրոպական ճուռական մանշահրիկը, (*Luscinia svecica occidentalis*), Իրանական կապտափողը, (*Remiz pendulinus menzbieri*) Իրանական սովորական ճոճհավը եւ այլն, սողուններից՝ (*Eumeces schneideri*) Երկարաթեւ սցնիկը, (*Mabuya aurata*) Ոսկեգույն մաքույա, (*Elaphe hohonaekeri*) Անդրկովկասյան սահնօձ:

2.8 Թափոնների կառավարում

Երևանի տարածքում աղբահանության նպատակով բնակելի թաղամասերում տեղադրված են աղբահավաք տարողություններ և աղբարկղներ: Աղբահեռացումը կատարվում է կանոնավոր:

Շինարարական աշխատանքերի ընթացքում, առաջացող թափոնատեսակներն են՝ կենցաղային աղբը /ծածակագիրը՝ 9120040001004/՝ 31.5 տ, որը կհավաքվի աղբահավաք կոնտեյներներում և կտեղափոխվի մոտակա աղբավայր, և 7180 իս շինարարական աղբը /ծածակագիրը՝ 9120060101004/ (հիմնականում կազմված են իներտ ֆրակցիաներից) (բետոն, աղյուս, կերամիկա և այլն, այդ թվում տարածքում առկա շինությունների քանդումից առաջացող, ամբողջությամբ տեղափոխվելու է տեղական ինքնակառավարման մարմինների կողմից հատկացված վայր:

3 ՇՐՋԱԿԱ ՄԻՋԱՎԱՅՐԻ ՎՐԱ ՀՆԱՐԱՎՈՐ ԱԶԴԵՑՈՒԹՅՈՒՆԸ ԵՎ ՎՆԱՍԱԿԱՐ ԱԶԴԵՑՈՒԹՅԱՆ ԲԱՑԱՌՄԱՆԸ, ՆՎԱԶԵՑՄԱՆՆ ՈՒ ՓՈԽՀԱՏՈՒՑՄԱՆՆ ՈՒՂԴՎԱԾ ԲՆԱՊԱՀՊԱՆԱԿԱՆ ՄԻՋՈՑԱՌՈՒՄՆԵՐԻ ԾՐԱԳԻՐ

Բոլոր տիպի շինարարական աշխատանքները պետք է կատարել պահպանելով պետական նորմերը, կանոնները, ստանդարտները, ինչպես նաև նախագծի տեխնիկական պայմանները:

Շինարարական հրապարակը կազմակերպելիս ղեկավարվել Քաղաքաշինության, տեխնիկական և հրդեհային անվտանգության տեսչական մարմնի կողմից հաստատված դրույթներով, շինարարական հրապարակի հակահրդեհային անվտանգության պատասխանատվությունը կրում է անմիջապես շինարարության ղեկավարը կամ նրան փոխարինող անձը:

Երեկոյան ժամերին դադարեցնել աղմկոտ աշխատանքների կատարումը:

3.1 ՌԻՍԿԵՐԻ ԳՆԱՀԱՏՈՒՄ

Ներկայացվող գործունեության իրականացման ժամանակ շրջակա միջավայրի վրա ազդեցությունները հիմնականում կապված են՝

- փորման բեռնման աշխատանքների,
- հողային զանգվածների տեղափոխման,
- շինարարական տեխնիկայի շահագործման,
- ջրամեկուսացման համար օգտագործվող նյութերի օգտագործման,
- բետոնային աշխատանքների հետ:

Թվարկված աշխատանքների ազդեցությունը նվազեցնելու նպատակով նախատեսված են բնապահպանական միջոցառումներ, որոնք ներառված են բնապահպանական կառավարման պլանում:

Սույն հայտում բերված են հիմնական բնապահպանական միջոցառումները ըստ ազդեցության ուղղությունների:

3.2 ԱՐՏԱՆԵՏՈՒՄՆԵՐԻ ԱՂԲՅՈՒՐՆԵՐԸ

Ներկայացվող աշխատանքների կատարման ընթացքում հիմնական ռիսկերը կապված են արտանետումների հետ, որոնց ցանկը բերված է ստորև՝

- փոշու արտանետումներ գոյություն ունեցող շինությունների հիմքերի քանդման ընթացքում,
- փոշու արտանետումներ հիմքերի փորման ընթացքում
- վառելիքի արտանետումներ շինարարական տեխնիկայի շահագործման ժամանակ (CO, NOx):

3.3 ԲՆԱՊԱՀՊԱՆԱԿԱՆ ՄԻՋՈՑԱՌՈՒՄՆԵՐԻ ԸՆԴՀԱՆՈՒՐ

ՆԿԱՐԱԳՐՈՒԹՅՈՒՆ

3.3.1 ՄԹՆՈԼՈՐՏԱՅԻՆ ՕԴ

Օդային ավազանը աղտոտումից պահպանելու համար նախատեսված են՝

- շինարարական աշխատանքների /փոշեգոյացնող աշխատանքներ/ ընթացքում անհրաժեշտ է իրականացնել ջրցան,
- պարբերաբար ստուգել շինարարական տեխնիկայի և փոխադրամիջոցների տեխնիկական վիճակը և իրականացնել կարգադրում:
- շինարարական նյութերի (հատկապես սորուն շինարարական նյութերի դեպքում, ինչպիսիք են ավազը, խիճը, հողը և այլն) տեղափոխումը պետք է իրականացվի փակ ծածկով մեքենաներով.
- սորուն նյութերի պահեստները ծածկել համապատասխան բարձրությամբ թաղանթով, ինչը կանխարգելում է փոշու տարածումը:

3.3.2 ՋՐԱՅԻՆ ՌԵՍՈՒՐՍՆԵՐ

Ջրային ռեսուրսների արդյունավետ օգտագործման նպատակով նախատեսվել են հետևյալ միջոցառումները.

- ջրցանի ծավալները հաշվարկվում են այնպես, որ չառաջանան մակերևութային հոսքեր և ջուրը բավականացնի միայն փոշենստեցման համար,
- անձրևների ժամանակ առաջացող շինարարական հոսքաջրերը կուղորդվեն պարզարան: Անձրևաջրերի նստեցման պարզարանը գտնվում է շինարարական հրապարակին կից, իրենից ներկայացնում է պլաստմասե 25խմ ծավալով տարողություն, որի ծավալը ընտրվել է հաշվի առնելով, որ շինարարական աշխատանքները միաժամանակ կիրականացվեն 500քմ մակերեսով տարածքի վրա: Պարզարանում տեղի է ունենում մեխանիկական նստեցում, պարզեցված ջուրը կօգտագործվի տարածքի ջրցանման համար, իսկ փոքր քանակներով նստվածքը կհեռացվի որպես շինադր:

3.3.3 ՀՈՂԱՅԻՆ ՌԵՍՈՒՐՍՆԵՐ

Հողային ռեսուրսների պահպանության համար նախատեսվում են.

- Շինարարական նյութերը կտեղադրվեն բետոնապատ մակերեսի վրա,
- Շինարարական գործընացներում ներգրավված տեխնիկայից նավթանյութերի արտահոսքի հավանականությունը նվազեցնելու նպատակով, անհրաժեշտ է, որ այդ տարածքներում ապահովվի սարքավորումների և մեքենաների պատշաճ տեխնիկական վիճակ, ինչպես նաև ներգրավվի ժամանակակից տեխնիկական միջոցներ:
- աշխատանքների ավարտից հետո կմաքրվեն բոլոր տարածքները և առաջացած թափոնները կտեղափոխվեն ինքնակառավարման մարմնի կողմից հատկացված աղբավայր,
- Կանաչապատումը իրականացվելու է մեծ ծաղկամանների մեջ ցանկապատին մոտ հատվածներում:

3.3.4 ԱՐՏԱԿԱՐԳ ԻՐԱՎԻՃԱԿՆԵՐԻ ՊԱՏՐԱՍՏՎԱԾՈՒԹՅՈՒՆԸ

Շինարարական աշխատանքների ընթացքում հնարավոր արտակարգ իրավիճակներն են՝

- Հրդեհի առաջացումը
- Հեղուկ նյութերի արտահոսքը
- Աշխատողների վնասվածքները
- Շահագործվող տեխնիկայի հետ վթարները:

Արտակարգ իրավիճակներին արագ արձագանքելու համար նախատեսված են հետևյալ միջոցառումները՝

- Մինչ աշխատանքների սկիզբը ոլոր աշխատողները, այդ թվում նաև վարորդները, անցնում են հրահանգավորում ըստ աշխատանքի անվտանգության կանոնների: Հրահանգավորումը իրականացնում է աշխատանքների ղեկավարը:
- հակահրդեհային անվտանգության միջոցառումների ապահովման նպատակով տարածքում նախատեսվում է հրշեջ հիդրանտի տեղադրում):
- Մինչ աշխատանքների սկիզբը շինարարական հարթակը և տրանսպորտային միջոցները հագեցվում են հրդեհաշիջման առաջնային միջոցներով ու դեղարկղիկով, իսկ աշխատողներն անցնում են դրանց ճիշտ օգտագործմանն, ինչպես նաև առաջին բուժօգնության ցուցաբերմանն ուղղված հրահանգավորում:

- Շինարարական աշխատանքների ժամանակ՝

ա) մշտապես իրականացնել շինարարական հրապարակի, բաց պահեստների հակահրդեհային միջտարածությունների ժամանակին մաքրում հրդեհավտանգ թափոններից և աղբից, քանի որ հակահրդեհային միջտարածությունները չեն կարող օգտագործվել նյութերի, սարքավորումների, տարաների պահեստավորման, ավտոտրանսպորտային տեխնիկայի կայանման համար,

բ) հրդեհաշիջման համար նախատեսված ջրադրյուրների ճանապարհները և անցումները պետք է միշտ ազատ լինեն, շինարարության ընթացքում ճանապարհների փակման դեպքում, ջրային աղբյուրներին մոտենալու կամ այդ հատվածով անցնելու նպատակով տեղադրել շրջանցման ուղղությունը ցույց տվող ցուցանակներ,

- գ) շինարարական աշխատանքների տեղամասերում տեղադրել հրդեհաշիջման սկզբնական միջոցներ, փակցնել հակահրդեհային անվտանգության պաստառներ, հրդեհների մասին ուղեցույց-հիշեցումներ և այլն:
- Հեղուկ նյութերը տեղափոխվելու են շինարարական հարթակ օգտագործումից առաջ և պահվելու են հատուկ տակդիրների վրա՝ հնարավոր արտահոսքերը բացառելու համար:
 - բոլոր աշխատողներին տրվելու են անհատական պաշտպանության միջոցներ: Հնարավոր վնասվածքների դեպքում տուժածին կցուցաբերեն առաջին բուժօգնության, ապա, անհրաժեշտության դեպքում, կտեղափոխվի քաղաքի մոտակա բժշկական հաստատությունը:
 - Նախատեսվող արտադրամասում համալիրում առկա վտանգավոր օբյեկտները «Տեխնիկական անվտանգության ապահովման պետական կարգավորման մասին» ՀՀ օրենքով նախատեսված կարգով կներկայացվեն տեխնիկական անվտանգության փորձաքննությունների
 - իրականացվող շինարարական աշխատանքների ընթացքում ղեկավարվել Առողջապահության նախարարի 2012 թվականի սեպտեմբերի 19-ի թիվ 15-Ն հրամանով հաստատված սանիտարական կանոնների և նորմերի պահանջներով:

Ըստ նախնական գնահատման, ապահովվելով նշված միջոցառումների պատշաճ մակարդակով իրականացումը, կարելի է արտակարգ իրավիճակների և առողջապահական ռիսկը հասցնել նվազագույնի, իսկ առաջացման դեպքում արագ և արդյունավետ հակազդել դրանց:

3.3.5 ԱՂՄՈՒԿԻ և ԹՐԹՌՈՒՄՆԵՐԻ ԱԶԴԵՑՈՒԹՅՈՒՆ

Աղմուկի մակարդակը նվազեցնելու համար նախատեսվում է՝

- շինարարական աշխատանքները և տրանսպորտի տեղաշարժը կազմակերպել ցերեկային ժամերին,
- շինարարական աշխատանքներում ներգրավել ժամանակակից աղմուկի առաջացման ցածր ցուցանիշներ ունեցող տեխնիկական միջոցներ, ինչպես նաև դրանք շահագործել տեխնիկական նորմալ վիճակում:
- պարբերաար ստուգել և կարգաերել տեխնիկական միջոցների և ավտոտրանսպորտի շարժիչները,
- շինարարական տեխնիկական միջոցների ընտրության ժամանակ հատուկ ուշադրություն դարձնել դրանց աղմուկի մակարդակին:

4. ՄՇՏԱՂԻՏԱՐԿՈՒՄՆԵՐԻ ԻՐԱԿԱՆԱՑՄԱՆ ՊԼԱՆ

Արտադրական շենքի շինարարական աշխատանքների իրականացման ընթացքում նախատեսվում է իրականացնել շրջակա միջավայրի վրա բացասական ազդեցության կանխարգելմանն/մեղմացմանն ուղղված հետևյալ մշտադիտարկումները.

1. Մթնոլորտային օդ կատարվող աղտոտող նյութերի (փոշի, CO, NOx) արտանետումների որակական և քանակական պարամետրերի պարբերական չափումներ, ամիսը մեկ հաճախականությամբ;
2. Փոշենստեցման նպատակով նախատեսվում է իրականացնել տարածքի ջրցանում տարվա շոգ և չոր եղանակներին, օրեկան 2-3 անգամ;
3. Օգտագործված մեքենայական յուղերով ու քսայուղերով հողերի հնարավոր աղտոտումից խուսափելու նպատակով հողերի աղտոտվածության մշտադիտարկումներ՝ երեք ամիսը մեկ հաճախականությամբ;
4. Աղմուկի և թրթռումների մշտադիտարկումներ՝ երեք ամիսը մեկ հաճախականությամբ:
5. Շինհրապարակի որակի, բանվորական հագուստի կուլտուրայի, անվտանգության կանոնների պահպանմանն ուղղված մշտադիտարկում՝ համաձայն ՀՀ կառավարության 2020թ. հուլիսի 2-ի նիստի N 87 արձանագրության պահանջների,
6. Կանաչապատման աշխատանքներ իրականացնող կազմակերպությունը պետք է հետևողական լինի տնկված ծառերի աճի և խնամքի համար:

Բնապահպանական միջոցառումների համար նախատեսվում է ամբողջ շինարարության ընթացքում հատկացնել 1960000 դրամ:

Մշտադիտարկում և բնապահպանական միջոցառումներ, շին. փուլ/ դրամ		
Տարածքի ջրցան փոշեգոյացումը կանխելու նպատակով	400000	400000
Մթնոլորտային օդ կատարվող աղտոտող նյութերի (փոշի, CO, NOx) արտանետումների չափումներ, ամիսը մեկ հաճախականությամբ;	36x35000	1260000
Աղմուկի և թրթռումների մշտադիտարկումներ՝ երեք ամիսը մեկ հաճախականությամբ:	12x25000	300000
Ամբողջ շինարարության համար		1960000

ԲՆԱՊԱՀՊԱՆԱԿԱՆ ՌԻՍԿԵՐԸ ՄԵՂՄԱՑՆՈՂ ՄԻՋՈՑԱՌՈՒՄՆԵՐԻ ԾՐԱԳԻՐ

ԱՇԽԱՏԱՆՔՆԵՐ	ՊԱՐԱՄԵՏՐԵՐ	ՄԵՂՄԱՑՆՈՂ ՄԻՋՈՑԱՌՈՒՄՆԵՐԻ ՍՏՈՒԳԱԹԵՐԹԻԿ
Ընդհանուր դրույթներ	Նախազգուշացումներ և աշխատողների անվտանգություն	(a) Շինարարության և շրջակա միջավայրի անվտանգությունը վերահսկող մարմինները և համայնքը պետք է նախազգուշացված լինեն սպասվող գործընթացների վերաբերյալ (b) Շինարարության համար անհրաժեշտ բոլոր պահանջվող թույլտվությունները ձեռք են բերվել (c) Կապալառուն պաշտոնապես համաձայնել է, որ աշխատանքները կիրականացվեն ապահով և կարգապահ՝ նվազագույնի հասցնելով ազդեցությունը հարևան տնտեսությունների և շրջակա միջավայրի վրա: (d) Աշխատողների անհատական պաշտպանության միջոցները պետք է համապատասխանեն ՀՀ օրենսդրությամբ սահմանված չափանիշներին (մշտապես սաղավարտների կիրառում, անհրաժեշտության դեպքում դիմակներ և պաշտպանիչ ակնոցներ, պաշտպանիչ հագուստ և կոշիկներ) (e) Շինհրապարակում տեղադրվող համապատասխան տեղեկատվական վահանակները աշխատողներին կիրազեկեն հիմնական կանոնների և նորմերի վերաբերյալ:
Շինարարական աշխատանքներ	Օդի որակ	(a) Շինաշխատանքների իրականացման ընթացքում հատուկ տարողություններ կկիրառվեն շինարարական աղբի հեռացման համար՝ Նշված տարողությունները պետք է պահպանվեն տարածքում և անընդհատ ցողվեն ջրով՝ թափոններից գոյացած փոշու քանակը նվազեցնելու նպատակով (b) Շրջակա տարածքները (մայթերը, ճանապարհները) պետք է զերծ պահվեն շինարարական աղբից՝ փոշին նվազագույնի հասցնելու նպատակով (c) Շինարարական տրանսպորտային միջոցների պարապորդ շինհրապարակում չի թույլատրվի: (d) Շինարարության ընթացքում համաձայն մթնոլորտային օդի պահպանության մասին օրենքի, փոշեգոյացումը կանխելու նպատակով շենքերը կծածկվեն անթափանց թաղանթով
	Աղմուկ	(a) Շինարարական աշխատանքներից գոյացած աղմուկը կսամանափակվի թույլատրված ժամերի միջակայքում (b) Շինարարական աշխատանքների ընթացքում շարժիչների, օդի կոմպրեսորների և էլեկտրականությամբ սնվող սարքերը պետք է ծածկվեն:

	<p>Թափոնների կառավարում</p>	<p>(a) Շինարարության արդյունքում գոյացող թափոնները պետք տարանջատվեն ընդհանուր աղբից և կենցաղային թափոններից դեռ շինհրապարակում և ըստ առաջացման տեղափոխվեն հատուկ հատկացված աղբավայր:</p> <p>(b) Շինարարական աղբը պետք է պատշաճ կերպով հավաքվի և հեռացվի արտոնագիր ունեցող աղբահավաքների կողմից</p> <p>(c) Թափոնների հեռացման վերաբերյալ գրառումներ պետք է կատարվեն որպես ապացույց, որ թափոնների կառավարումը կատարվում է պատշաճ կերպով, նախատեսվածին համաձայն</p>
<p>Կեղտաջրերի հեռացում</p>	<p>Ջրի որակ</p>	<p>(a) Շինարարության փուլում տեխնիկական ջուրը կբերվի պայմանագրային հիմունքներով ավտոցիստեմներով: Շինարարության փուլում աշխատողների կոմունալ կենցաղային պայմանները կապահովեն տեղադրելով բիոգուգարաններ, խմելու ջուրը կմատակարարվի տարաներով,;</p> <p>(b) Շինարարական տրանսպորտային միջոցները և սարքավորումները պետք է լվացվեն նախատեսված տարածքներում, որտեղից ջրի արտահոսք չի լինի:</p> <p>(c) Շինհրապարակից էլքի ժամանակ լվացվում են տեխնիկական միջոցների անվաղողերը: Պարզաբանում տեղի է ունենում մեխանիկական նստեցում, պարզեցված ջուրը կօգտագործվի տարածքի ջրցանման համար, իսկ փոքր քանակներով նստվածքը կհեռացվի որպես շինաղբ:</p>
<p>Հետիոտների և երթևեկության ապահովություն</p>	<p>Շինարարական աշխատանքների հետևանքով հետիոտներին կամ հանրային տրանսպորտին սպառնացող ուղղակի կամ անուղղակի վտանգներ</p>	<p>(a) Շինարարության ազգային նորմերի համաձայն կապալառուն պետք է ապահովի պատշաճ անվտանգություն և շինարարությանն առնչվող երթևեկության կարգավորում, ինչը ներառում է, բայց չի սահմանափակվում հետևյալով.</p> <ul style="list-style-type: none"> ▪ պարզ տեսանելի ցուցանակներ, զգուշացնող նշաններ շինհրապարակում հանրությանը պոտենցյալ վտանգների մասին նախազգուշացնելու համար, պետք է առկա լինեն պատնեշներ և շրջանցող ուղիներ ▪ Անձնակազմի կրթման համակարգ և երթևեկության կառավարման համակարգ, հատկապես՝ շինհրապարակ մուտք գործելու և հարակից տարածքում ծանր տրանսպորտի համար: Հետիոտների համար անվտանգ անցումներ երթևեկության զոնայում: ▪ Համապատասխանեցնել աշխատանքային ժամերը երթևեկության ակտիվության հետ, խուսափել ակտիվ երթևեկությունից՝ մարդկանց ակտիվ տեղաշարժի ժամերին: ▪ Երթևեկության ակտիվ կառավարում շինհրապարակում փորձված և երևացող անձնակազմի կողմից, եթե վերջինս անհրաժեշտ է մարդկանց ապահով և հարմար անցուղարձի համար. ▪ Պետք է ապահովվի ապահով և շարունակական մոտեցում դեպի գործող գրասենյակային շինությունները, խանութները և բնակելի շինությունները շինարարական աշխատանքների ընթացքում:

<p>Արտակարգ իրավիճակների կառավարում</p>	<p>Շինարարական աշխատանքների հետևանքով արտակարգ իրավիճակների կառավարում</p>	<ul style="list-style-type: none"> - Անհրաժեշտ է նշանակել արտակարգ իրավիճակների համար պատասխանատու անձ, ով մշտապես ներկա կգտնվի շին. հրապարակում; - Շինարարական բոլոր տեղամասերում անհրաժեշտ է ապահովել արտակարգ պատահարների դեպքում կոնտակտային տվյալները, պատասխանատու անձանց և անվտանգության պատասխանատուի անուն(ները), հեռախոսահամարները պարունակող պաստառների առկայությունը; - Շինարարական աշխատանքների տեղամասերում տեղադրել հրդեհաշիջման սկզբնական միջոցներ, հրշեջ հիդրանտներ, փակցնել հակահրդեհային անվտանգության պաստառներ, հրդեհների մասին ուղեցույց-հիշեցումներ և այլն: - Մշտապես իրականացնել շինարարական հրապարակի, բաց պահեստների հակահրդեհային միջտարածությունների ժամանակին մաքրում հրդեհավտանգ թափոններից և աղբից, քանի որ հակահրդեհային միջտարածությունները չեն կարող օգտագործվել նյութերի, սարքավորումների, տարաների պահեստավորման, ավտոտրանսպորտային տեխնիկայի կայանման համար: - Հրդեհաշիջման համար նախատեսված ջրաղբյուրների ճանապարհները և անցումները պետք է միշտ ազատ լինեն, շինարարության ընթացքում ճանապարհների փակման դեպքում՝ ջրային աղբյուրներին մոտենալու կամ այդ հատվածով անցնելու նպատակով տեղադրել շրջանցման ուղղությունը ցույց տվող ցուցանակներ - Անբարենպաստ օդերևութաբանական պայմանների (քամու արագություն, անհողմություն, մառախուղ) դեպքում աշխատանքներն իրականացնել պահպանելով անվտանգության բոլոր կանոնները կամ շին. աշխատանքները դադարեցնել մինչ օդերևութաբանական պայմանները կլինեն բարենպաստ աշխատանքները վերսկսելու համար:
---	--	---

ՄՈՆԻԹՈՐԻՆԳԻ /ՄՇՏԱԴԻՏԱՐԿՄԱՆ/ ՊԼԱՆ

Գործողություն	Նվազեցնող միջոցառումներ	Որտեղ իրականացնել	Ինչպես իրականացնել	Ժամանակամիջոց	Կատարող
Շինանյութերի մատակարարում	Շինանյութերի գնում արտոնագրված մատակարարներից	Մատակակարի հիմնարկում կամ պահեստում	Փաստաթղթերի ստուգում	Մատակարարման պայմանագրերը կնքելու ընթացքում	Կապալառու
Շինանյութերի և թափոնների տեղափոխում Շինարարական տեխնիկայի տեղաշարժ	<ul style="list-style-type: none"> - Մեքենաների և տեխնիկայի համապատասխան տեխնիկական վիճակի ապահովում - Բեռնատարերի բեռնվածության սահմանափակում - հերթականության ապահովմամբ - Տեղափոխումների ժամանակացույցի և երթուղիների պահպանում 	<ul style="list-style-type: none"> - Շինհրապարակ - Շինանյութերի և աղբի տեղափոխման երթուղիներ 	Շինհրապարակ տանող ճանապարհների ստուգում	Աշխատանքային ժամերին և դրանցից դուրս անսպասելի ստուգումների իրականացում	Կապալառու
Շինարարական տեխնիկայի շահագործում տեղամասում	<ul style="list-style-type: none"> - Մեքենաների և տեխնիկայի լվացումը պետք է կատարվի շինհրապարակից դուրս , համայնքում գործող մասնագիտացված կետերում - Տեխնիկական միջոցների վառելիքի լիցքավորումը և յուղումը պետք է իրականացվի շինհրապարակից դուրս լցակայաններում կամ սպասարկման կետերում 	Շինհրապարակ	Գործընթացների գործունեության ստուգում	Մեխանիզմների շահագործման ընթացքում	Կապալառու
Հողային աշխատանքներ	- Հանված հողերը հեռացվում են համայնքի կողմից հատկացված վայր	Շինհրապարակ	Գործընթացների ստուգում	Հողային աշխատանքների ընթացքում	Կապալառու

Իներտ շինանյութերի գնում	- Շինանյութերի գնում վստահելի մատակարարներից	Իներտ նյութերի պահեստ	Փաստաթղթերի ստուգում Գործընթացների ստուգում	Մատակարարման ընթացքում	Կապալառու, մատակարար
Կենցաղային աղբի առաջացում	- Աղբամանների տեղադրում շինարարական հրապարակում - համայնքի թույլտվություն աղբի մշտական տեղակայման վերաբերյալ	Շինհրապարակ	Արտաքին գնում	Շինարարության ողջ ընթացքում	Կապալառու, քաղաքապետարանի վերահսկողություն
Աշխատանքի անվտանգություն	- Անձնակազմի ապահովում արտահագուստով և անձնական պաշտպանիչ միջոցներով - Շինարարության կանոնների և անձնական պաշտպանության նորմերի խստիվ պահպանություն	Շինհրապարակ	Ստուգման գործընթացներ	Աշխատանքների ողջ ընթացքում	Կապալառու, պատվիրատու
Կանաչապատում	Տեղանքին բնորոշ ծառաթփային բուսականության տնկում	Սեփական տարածք	Արտաքին գնում	մշտական	Կապալառու

ՕԳՏԱԳՈՐԾՎԱԾ ԳՐԱԿԱՆՈՒԹՅԱՆ ՑԱՆԿ

1. СНиП 2.04.02-84. Водоснабжение. Наружные сети и сооружения.
2. Сборник методик по расчету выбросов в атмосферу загрязняющих веществ различными производствами, Госкомгидромет, Ленинград, 1986.
3. Инструкция о порядке рассмотрения, согласования и экспертизы воздухоохраных мероприятий и о выдаче разрешений на выброс загрязняющих веществ в атмосферу по проектным решениям, ОНД-84-Н.

ՀԱՎԵԼՎԱԾՆԵՐ



ՀԱՅԱՍՏԱՆԻ ՀԱՆՐԱՊԵՏՈՒԹՅՈՒՆ
ԵՐԵՎԱՆ ՀԱՄԱՅՆՔ
ՆԱԽԱԳԾՄԱՆ ԹՈՒՅԼՏՎՈՒԹՅՈՒՆ
(ՃԱՐՏԱՐԱՊԵՏԱՀԱՏԱԿԱԳԾՍՅՅՐ ԱՌԱՋԱՐԴԱՆՔ)

N 01/18-07/1-Մ-17115- 1140

« 22 » 12 2021թ.

Օբյեկտ Արտադրական շենքի (կարի արտադրամաս) կառուցման
(օբյեկտի անվանումը, կառուցում, վերակառուցում, վերանորոգում, ուժեղացում, վերակազմում, գործառնական նշանակության փոփոխություն)

«Աշխատանքային նախագիծ» (միջինից բարձր ռիսկայնության աստիճանի՝ III կատեգորիայի կամ բարձր ռիսկայնության աստիճանի՝ IV կատեգորիայի օբյեկտ) **Ճախագծային փաստաթղթերի մշակման համար**
(հակիրճ բնորոշումը, հզորությունը, ռիսկայնության աստիճանը (կատեգորիան), նախագծման փուլերը և այլն)

Գտնվելու վայրը Շենգավիթ վարչական շրջան, Արտաշատի խճուղի հ.2/14
(վարչական շրջանը, փողոցը, շենքի համարը, հողամասի ծածկագիրը)

Կառուցապատող «Շող-Մակ» ՍՊԸ (վ/ա-ի հասցեն՝ Վերին Շենգավիթ 2 փողոց հ.7/2 շենք, բն.հ.28, հեռախոս՝ 094-10-77-10)
(կազմակերպության անվանումը, գտնվելու վայրը, ֆիզիկական անձի անունը, ազգանունը, բնակության վայրը, հեռախոսահամարը, էլեկտրոնային հասցեն)

Առաջադրանքի տրամադրման հիմքը Կառուցապատողի վ/ա Արտակ Մխիթարյանի հայտը, անշարժ գույքի նկատմամբ իրավունքների պետական գրանցման հ.31052021-01-0019 վկայականը, կից՝ Արշակունյաց պողոտա հ.127/21 հասցեի հողամասի /կադաստրային ծածկագիր հ.01-011-0399-0061/ սեփականատեր Շողերինա Մկրտչյանի 2021 թվականի համաձայնագրով /անշարժ գույքի նկատմամբ իրավունքների պետական գրանցման վկայական հ.22092020-01-0297/, ՀՀ կադաստրի կոմիտեի 16.12.2021թ. հ.ԱՏ-16122021-01-0731 տեղեկատվությունը, ՀՀ քաղաքաշինության, տեխնիկական և հրդեհային անվտանգության տեսչական մարմնի ղեկավարի տեղակալ Արտուշ Գրիգորյանի 2021 թվականի եզրակացությունը, նախագծի էքսիզային առաջարկը :
(կառուցապատման նպատակով ՀՀ օրենսդրությամբ սահմանված կարգով հողամասի տրամադրման, անշարժ գույքի փոփոխման իրավունքը հաստատող անհրաժեշտ փաստաթղթեր)

Առաջադրանքի գործողության ժամկետը III կատեգորիայի օբյեկտի դեպքում՝ մեկուկես տարի, IV կատեգորիայի օբյեկտի դեպքում՝ երեք տարի:
(ՀՀ կառավարության 19 մարտի 2015 թվականի N 596-Ն որոշման N1 հավելվածի 31-րդ կետին համապատասխան)

Ն Ա Մ Ա Գ Ծ Վ Ո Ղ Հ Ո Ղ Ա Մ Ս Մ Ի Բ Ն Ո Ւ Թ Ա Գ Ի Ր Ը
(աստղանիշով (*) նշված դրույթների գրաֆիկական արտացոլումը տրամադրվում է կից ներկայացվող ամփոփ սխեմայով՝ Մ 1:500)

1. Հողամասը գտնվում է **Նպատակային նշանակությունը՝ արդյունաբերության, ընդերքօգտագործման և այլ արտադրական նշանակության, գործառնական նշանակությունը՝ արդյունաբերական օբյեկտների, գրանցված իրավունքի տեսակը՝ սեփականություն, կադաստրային ծածկագիրը՝ 01-011-0399-0121:**
(հողամասի դիրքը քաղաքաշինական միջավայրում, դրա նպատակային և գործառնական նշանակությունը)

2. (*) Հողամասի չափերը **0,483191հա**
(հողամասի սահմանները՝ կոորդինատային նշանարձաններ, մակերեսը, (հա)

3. Հողամասի առկա վիճակը **Բամբակի մաքրման արտադրամասեր, պահակատուն, տարածք:**
(ոնլինիի բնութագիրը, շենքերի (այդ թվում՝ բանջարան և նրբակա) առկայությունը (օգտագործումը, նշանակությունը, հարկայնությունը, շինարարական կյութերը,...), կանաչապատումը, քարեկարգումը և այլն)

4. (*) Տրանսպորտային պայմանները **Արտաշատի խճուղի:**
(ճանապարհների առկայությունը, երկաթուղային տրանսպորտի մոտեցումները և այլն)

5. (*) Ինժեներական ցանցեր և սարքավորումներ **Նախագծվող և կից տարածքներով անցնող ինժեներական գծեր և հաղորդակցողիներ:**
(ընտանյակարման, կոյուղու, գազամատակարարման, տաք ջրի մատակարարման, էլեկտրամատակարարման, էլեկտրոնային հաղորդակցության համակարգեր)

6. (*) Կից հողամասեր **Արտադրական և հասարակական նշանակության շինություններ:**
(կից հողօգտագործումների անվանումը և դրանց սահմանները՝ համաձայն ներկայացված սխեմայի)

7. Բնության հատուկ պահպանվող և (կամ) պատմամշակութային հուշարձանների տարածքներ (պահպանական գոտիներ) **Առկա չէ:**
(հուշարձանի անվանումը, կարգավիճակը և այլն)

8. (*) Հատակագծային սահմանափակումներ **Չկա:**
(տեղագրում գործող արտադրական, պաշտպանվող օբյեկտների, ինժեներատրանսպորտային ենթակառուցվածքների այլ օբյեկտների նկատմամբ սահմանափակումները, այդ թվում՝ սերվիտուտները)

Ն Ա Մ Ա Գ Ծ Վ Ս Ի Ն Պ Ա Հ Ա Ջ Ն Ե Ր Ը
(աստղանիշով (*) նշված դրույթների գրաֆիկական արտացոլումը տրամադրվում է կից ներկայացվող ամփոփ սխեմայով՝ Մ 1:500)

9. Ծարտարապետահատակագծային պահանջներ **Մշակել Արտաշատի խճուղի հ.2/14 հասցեի հողամասում արտադրական շենքի կառուցման աշխատանքային նախագիծ անշարժ գույքի նկատմամբ իրավունքների պետական գրանցման հ.31052021-01-0019 վկայականում ամրագրված հողամասի սահմաններում:**
(էլեկտրիկ ՀՀ օրենսդրության և նորմատիվադիվանական փաստաթղթերի պահանջներից, առկա քաղաքաշինական ծրագրային փաստաթղթերի դրույթների կամ դրանց բացակայության դեպքում՝ կարգավորված (կազմավորվող) քաղաքաշինական միջավայրի պահանջներից)

9.1. (*) Օբյեկտի հեռավորությունը կարմիր գծից (մետր) _____

9.2. (*) հեռավորությունը հարևան հողակտորներից (օբյեկտներից) (մետր) _____

9.3. Քաղաքաշինության բարձրությունը (մետր) **Արտադրական շենքը՝ նախատեսել մինչև յոթ հարկանի /նեարավոր է նախատեսել մինչև վեց հարկ, մասնակի մինչև յոթ հարկ/, հեռարավոր է նկուղային մեկ կամ երկու հարկով, առավելագույն բարձրությունը՝ մինչև 33,0մ՝ տարածքի վերին հատակագծային կիշից:**
(սահմանային հարկայության բարձրությունը վերաբերում է շինությունների նախագծման դեպքում՝ ՀՀՆ, 02-2006 «Մեխանիկական շինարարության Նախագծման կորսեր» շինարարական կորուսելով սահմանված պահանջների ապահովում (նախկին հաշվարկային մեթոդներ, սեյսմոկայնության բարձրագույն միջնակարգումներ և այլն)

9.4. կառուցապատման խտության գործակիցը _____
(կառուցի (կառուցվելի) ընդհանուր մակերեսի հարաբերությունը հողամասի մակերեսին)

9.5. կառուցապատման տոկոսը _____
(կառուցապատվող (անցրվելի) տարածքի հարաբերությունը հողամասի մակերեսին՝ տոկոսներով) (%)

9.6. կանաչապատման տոկոսը **Մինչև 100%**
(կանաչապատ տարածքի հարաբերությունը հողամասի մակերեսին՝ տոկոսներով) (%)

- 9.7. այլ պահանջներ
 - Շենքեր հողամասում տեղակայել, ապահովելով կից հողամասերից նորմատիվային հեռավորություն կամ կից հողամասերի սեփականատերերի համաձայնության դեպքում /սահմանափակության դեպքում/ հնարավոր է տեղակայել այդ հողամասերի հետ ընդհանուր սահմաններին:
 - Հատակագծային լուծումները մշակել համաձայն պատվիրատուի առաջադրանքի, ապահովելով նորմատիվային և տեխնոլոգիական պահանջները:
Տանիքը հնարավոր է նախատեսել հարթ, շահագործվող, հնարավոր է տեղակայել արևային մարտկոցներ:

10. Հողամասում գտնվող շենքերի և շինությունների քանդում կամ տեղափոխման (ապամոնտաժման) պայմանները և աշխատանքների հերթակազմությունը **Համաձայն պատվիրատուի առաջադրանքի:**

11. Ստորգետնյա, կիսանկտրի և առաջին հարկերի տարածքների օգտագործման պայմանները

12. (*) Ինժեներական ցանցեր և սարքավորումներ **Պահանջներ գոյություն ունեցող և նախագծվող ենթակառուցվածքների ու ցանցերի նկատմամբ**

12.1. (*) Զրամատակարարում, կոյուղի, տաք ջրամատակարարում	---
12.2. (*) Էլեկտրամատակարարում	---
12.3. (*) Գազամատակարարում	---
12.4. (*) Էլեկտրոնային հաղորդակցության մալուխատար կոյուղու (ներառյալ դիտահորը) տեղադիրքը	---
12.5. Քույլ հոսանքներ	---
12.6. Աղբահանություն	---

13. Տարածքի ինժեներական նախապատրաստում **---**
(ռելիեֆի կազմակերպման, ջրահեռացման, ինժեներական պաշտպանության միջոցառումները)

14. Բարեկարգում **Տարածքը բարեկարգել:**
(լանդշափտային պլանավորման վերաբերյալ պահանջները, կանաչապատում, ճարտարապետական փոքր ձևեր, ցանկապատում, գովազդ և այլն)

15. Ծինարարական նյութեր **Երկաթբետոն, մետաղ, ապակի, սրբատաշ և կոպտատաշ քարե շար, բարձրորակ սվառ, էրեսապատման և այլ շինարարական նյութեր:**
(շինարարական նյութերի օգտագործման վերաբերյալ առաջադրանքները)

16. Պաշտպանական կառույցներ **---**
(արտակարգ իրավիճակներում մարդկանց օբյեկտների պաշտպանության միջոցառումները)

17. Հակահրդեհային պահանջներ **Նախատեսել հակահրդեհային անվտանգության ապահովման միջոցներ:**
(նախնական փուլում անվտանգության ապահովման միջոցառումները)

18. Հաշմանդամների և բնակչության սակավաշարժ խմբերի պաշտպանության միջոցառումներ **Համաձայն պատվիրատուի առաջադրանքի, հնարավոր է նախատեսել հաշմանդամների և ԲՄՄ-երի կենսագործունեության ապահովման նույնպիսի միջոցառումներ նախագծումը (սարքավորման և կահավորման ընտրությունը) կատարելով ՀՀՇՆ IV-11.07.01-2006 (ՄՄՆ 3.02-05-2003) «Շենքերի և շինությունների մատչելիությունը բնակչության սակավաշարժ խմբերի համար» շինարարական նորմատիվ փաստաթղթերի պահանջների համապատասխան:**

19. Շրջակա միջավայրի պահպանում **---**
(շրջակա միջավայրը վնասվող ազդեցությունների բացառելու միջոցառումները)

20. Ծինարարության կազմակերպում **Մշակել շինարարական աշխատանքների կազմակերպման նախագիծ՝ նկատի ունենալով ՀՀ կառավարության 12.04.2001թ. հ.286 որոշմամբ հաստատված կարգի 44-րդ կետի «ԺԲ» ենթակետի և 44.1 կետի պահանջները, ինչպես նաև՝ Երևան քաղաքի ավագանու 16.03.2012թ. հ.405-Ն որոշմամբ սահմանված լրացուցիչ պայմանները:**

21. Առաջադրանքի գործողության ժամկետը և նախագծի մշակման փուլերը **III կատեգորիայի օբյեկտի դեպքում՝ մեկուկես տարի, IV կատեգորիայի օբյեկտի դեպքում՝ երեք տարի: Մեկ փուլով՝ «Աշխատանքային նախագիծ»:**
(Ընդուն և առաջադրանքի գործողության ժամկետը և նախագծի մշակման փուլերը)

Լ Բ Ա Յ Ո Ւ Յ Ի Չ Պ Ա Յ Մ Ա Ն Ն Ե Ր Ը

22. Նախագծային փաստաթղթերի փորձաքննությանը ներկայացվող պահանջներ **ՀՀ կառավարության 2015 թվականի մարտի 19-ի N 596-Ն որոշման հավելված N 2-ի՝ III կատեգորիայի օբյեկտի դեպքում՝ պարզ փորձաքննություն, IV կատեգորիայի օբյեկտի դեպքում՝ պետական համայնք փորձաքննություն:**

23. Միջանկյալ համաձայնեցում **• ՀՀ ոստիկանության «Ճանապարհային ոստիկանություն» ծառայության հետ:
• ՀՀ քաղաքաշինության, տեխնիկական և հրդեհային անվտանգության տեսչական մարմնի հետ:**

24. Հասարակական քննարկումներ **---**
(Հայաստանի Հանրապետության օրենսդրությամբ սահմանված դեպքերում և կարգով)

25. Համաձայնեցումներ **• Համաձայնեցում՝ Երևանի քաղաքապետի հետ:**
(Ընդուն և տվյալ օբյեկտի համաձայնեցման՝ օրենքով սահմանված պահանջները՝ հաշվարկների ու ընտրության պահանջները հարգող մարմինների հետ, ինչպես նաև՝ ՀՀ կառավարության 19 մարտի 2015 թվականի N 596-Ն որոշման N 1 հավելվածի 56-րդ կետով սահմանված դեպքերում՝ ինժեներական ենթակառուցվածքի սեփականատերի համաձայնության դեպքում)

26. Փոստային բաժանորդային պահարանների տեղադրում **---**

27. Այլ պայմաններ **Նախագծի կազմը և բովանդակությունը հիմնականում նախատեսված է ՀՀ կառավարության առընթեր քաղաքաշինության պետական կոմիտեի նախագահի 11.09.2017թ. «Բնակելու» ծառայության, արտադրական շենքերի և շինությունների նախագծային փաստաթղթերի կազմը և բովանդակությունը հիմնականում կանոնները և ՀՀ քաղաքաշինության նախարարի 29.11.2006թ. հ.273-Ն հրամանն ուժի կորցրած ճանաչված փոփոխության 128-Ն հրամանով հաստատված դրույթներին:**

ԵՐԵՎԱՆԻ ՔԱՂԱՔԱՊԵՏ՝  Հ.ՄԱՐԴԻԹՅԱՆ



ՀԱՅԱՍՏԱՆԻ ՀԱՆՐԱՊԵՏՈՒԹՅՈՒՆ

ՎԿԱՅԱԿԱՆ

ԱՆՀԱՐԺ ԳՈՒՅՔԻ ՆԿԱՏՄԱՍԻ ԻՐԱՎՈՒՆՔՆԵՐԻ
ՊԵՏԱԿԱՆ ԳՐԱՆՑՄԱՆ



Կադաստրի
կոմիտե

Սույն վկայականով հաստատվում է 31 մայիսի 2021 թվականին գույքի նկատմամբ իրավունքների պետական գրանցման միասնական մատյանում կատարված անշարժ գույքի նկատմամբ իրավունքի պետական գրանցումը հետևյալ տվյալներով.

1. ԳՐԱՆՑՎԱԾ ԻՐԱՎՈՒՆՔԻ ՍՈՒԲՅԵԿՏ(ՆԵՐ)

«ՇՈՂ-ՄԱԿ» ՍՊԸ

2. ԱՆՀԱՐԺ ԳՈՒՅՔԻ ԳՏՆՎԵԼՈՒ ՎԱՅՐԸ ԵՎ ԱՆՎԱՆՈՒՄԸ

Երևան, Շենգավիթ Արտաշատի խճուղի 2/14

3. ԳՐԱՆՑՄԱՆ ՀԱՄԱՐ ՀԻՄՔ ՀԱՆԴԻՍԱՅԱԾ ՓԱՍՏԱԹՂԹԵՐԸ

Անշարժ գույքի և դրա նկատմամբ իրավունքների ներդրման պայմանագիր 24.05.2021թ. թիվ 1758

4. ՀՈՂԱՄԱՍԻ ԲՆՈՒԹԱԳՐԵՐԸ

Կադաստրային ծածկագիրը՝ 01-011-0399-0121

Մակերեսի չափը (հա)՝ 0.483191

Նպատակային նշանակությունը՝ արդյունաբերության, ընդերքօգտագործման եւ այլ արտադրական նշանակության

Գործառնական նշանակությունը կամ հողատեսքը՝ Արդյունաբերական օբյեկտների

Գրանցված իրավունքի տեսակը՝ ՍԵՓԱԿԱՆ ՈՒԿՅՈՒՆ

ՎԿԱՅԱԿԱՆ N 31052021-01-0019, գաղտնաբառ՝ CXECSSHADNET

Փաստաթղթի իսկությունը և վավերականությունը կարող է ստուգվել Կադաստրի կոմիտեի
www.e-cadastre.am կայքի միջոցով

5. ՇԻՆՈՒԹՅՈՒՆՆԵՐԻ ԲՆՈՒԹԱԳՐԵՐԸ

- 1) Նպատակային նշանակությունը՝ արտադրական
- 2) Բնութագրերը ըստ առանձին շինությունների՝

Հ/Հ	Կադաստրային ծածկագիր	Տեսակ	Մակերես	Գրանցված իրավունքի տեսակ
1	01-011-0399-0121-001	Բամբակի մաքրման արտադրամաս	1149.3 քմ	ՍԵՓԱԿԱՆՈՒԹՅՈՒՆ
2	01-011-0399-0121-002	Բամբակի մաքրման արտադրամաս	1909.1 քմ	ՍԵՓԱԿԱՆՈՒԹՅՈՒՆ
3	01-011-0399-0121-003	Պահակատուն	21.7 քմ	ՍԵՓԱԿԱՆՈՒԹՅՈՒՆ
4	01-011-0399-0121-004	Տարածք	23.9 քմ	ՍԵՓԱԿԱՆՈՒԹՅՈՒՆ

Լրացուցիչ նշումներ և տեղեկություններ

Գրանցումը իրականացնող պաշտոնատար անձի անունը, ազգանունը՝ ՎԱԼԵՐԻԿ ՍԱՐԳՍՅԱՆ

Զբաղեցրած պաշտոնը՝ Անշարժ գույքի գրանցման միասնական ստորաբաժանման անշարժ գույքի ավագ ռեգիստր

ՎԿԱՅԱԿԱՆ N 31052021-01-0019, գաղտնաբառ՝ CXECSSHADNET

Փաստաթղթի իսկությունը և վավերականությունը հարող է ստուգվել Կադաստրի կոմիտեի www.e-cadastre.am կայքի միջոցով





ՀԱՅԱՍՏԱՆԻ ՀԱՆՐԱՊԵՏՈՒԹՅԱՆ ՔԱՂԱՔԱՇԻՆՈՒԹՅԱՆ, ՏԵԽՆԻԿԱԿԱՆ ԵՎ
ՀՐԴԵՀԱՅԻՆ ԱՆՎՏԱՆԳՈՒԹՅԱՆ ՏԵՍՉԱԿԱՆ ՄԱՐՄՆԻ
ՂԵԿԱՎԱՐԻ ՏԵՂԱԿԱԼ

№ _____

« _____ » _____ 20 թ.

«ՇՈՂ ՄԱԿ» ՄՊ ԸՆԿԵՐՈՒԹՅԱՆ
Լ/Ա ԱՐՏԱԿ ՄԽԻԹԱՐՅԱՆԻՆ
Էլ. փոստ՝ mheryantsolak@gmail.com

Հարգելի պարոն Մխիթարյան

Ի պատասխան Ձեր 17. 09. 2021թ. դիմումի՝ ՀՀ քաղաքաշինության, տեխնիկական և հրդեհային անվտանգության տեսչական մարմինը (այսուհետ՝ Տեսչական մարմին) քննարկել է Երևան քաղաքի Արտաշատի խճուղի 2/14 հասցեում նախատեսվող արտադրական մասնաշենքի էքսիզային նախագիծը, և տեղեկացնում է, որ այն համապատասխանում է հրդեհային անվտանգության պահանջներին:

Միաժամանակ, Ձեզ անհրաժեշտ է Տեսչական մարմնի քննարկմանը ներկայացնել աշխատանքային նախագծերը:

Սույն գրությունը վավեր է նախագծում համապատասխան դրոշմակնիքի ավայության դեպքում:

Հարգանքով՝

 Восстановимая подпись

X 

ԱՐՏՅՈՒՇ ԳՐԻԳՈՐՅԱՆ

ԱՐՏՅՈՒՇ ԳՐԻԳՈՐՅԱՆ

Подписано: GRIGORYAN ARTYUSH 2612770674