

# Շրջակա միջավայրի վրա ազդեցության Նախնական գնահատման հայտ

ք. Երևան, Ավան վարչական շրջան Աճառյան 37/1 հասցեում  
նախատեսվող բազմաֆունկցիոնալ համալիր

Պատվիրատու

« Հրաչ և Ռուբեն » ՍՊԸ

<<Էկո Գրուպ ԱՄ>> ՍՊԸ

Տնօրեն՝ Ա.Մինասյան

---

Երևան 2021

**ԲՈՎԱՆԴԱԿՈՒԹՅՈՒՆ**

1.1 Ձեռնարկողի մասին տեղեկություն.....3

1.2 Հապավումներ .....3

1.3 Նախատեսվող գործունեության նպատակը եվ հիմնավորումը .....4

1.4 Նախատեսվող գործունեության բնութագիրը (արտադրական հզորություններ, օգտագործվող բնառեսուրսներ և նյութեր, տեխնիկական և տեխնոլոգիական լուծումներ) .....5

    1.4.1 Նախատեսվող գործունեության նկարագիր.....5

    1.4.2 Տեղամասի երկրաբանա-լիթոլոգիական կառուցվածքը .....8

    1.4.3 Նախատեսվող աշխատանքների կազմակերպում.....19

    1.4.4 Առաջարկություններ օբյեկտի շինարարության կազմակերպման վերաբերյալ .....19

    1.4.5 Առաջարկություններ օբյեկտի շինարարության մատակարարման կազմակերպման վերաբերյալ.....20

*Նախատեսվող գործունեության տարածք շինհրապարակի կազմակերպման հատակագիծ ..22*

    1.4.6 Կադրային ապահովում և շինտեխնիկա .....24

    1.4.7 Նյութերի և բնառեսուրսների օգտագործում .....26

2.ՆԱԽԱՏԵՍՎՈՂ ԳՈՐԾՈՒՆԵՈՒԹՅԱՆ ՏԱՐԱԾՔԻ, ԱՅԴ ԹՎՈՒՄ՝ ՇՐՋԱԿԱ ՄԻՋԱՎԱՅՐԻ ՀԱՄԱՌՈՏ ՆԿԱՐԱԳԻՐԸ ԵՎ ԻՐԱԴՐՈՒԹՅԱՆ ՄԽԵՄԱՆ .....28

2.1 ՖԻԶԻԿԱԱՇԽԱՐՀԱԳՐԱԿԱՆ ՊԱՅՄԱՆՆԵՐԸ.....28

2.2 ԿԼԻՄԱՆ.....29

2.3 Օդային ավազան.....32

2.4 Ջրային ռեսուրսներ .....34

2.5 Հողերի նկարագիրը .....35

2.6 Հիմնային աշխատանքներ.....35

2.7 Կենսաբազմազանություն .....36

2.8 Թափոնների կառավարում .....37

3 ՇՐՋԱԿԱ ՄԻՋԱՎԱՅՐԻ ՎՐԱ ՀՆԱՐԱՎՈՐ ԱԶԴԵՑՈՒԹՅՈՒՆԸ ԵՎ ՎՆԱՍԱԿԱՐ ԱԶԴԵՑՈՒԹՅԱՆ ԲԱՑԱՌՄԱՆԸ, ՆՎԱԶԵՑՄԱՆՆ ԸՆԴՈՒՄՆԵՐԻ ՓՈԽՀԱՏՈՒՑՄԱՆՆ ՈՒՂՂՎԱԾ ԲՆԱՊԱՀՊԱՆԱԿԱՆ ՄԻՋՈՑԱՌՈՒՄՆԵՐԻ ԾՐԱԳԻՐ.....39

3.1 ՌԻՍԿԵՐԻ ԳՆԱՀԱՏՈՒՄ .....39

3.2 ԱՐՏԱՆԵՏՈՒՄՆԵՐԻ ԱՂԲՅՈՒՐՆԵՐԸ.....40

3.3 ԲՆԱՊԱՀՊԱՆԱԿԱՆ ՄԻՋՈՑԱՌՈՒՄՆԵՐԻ ԸՆԴՀԱՆՈՒՐ ՆԿԱՐԱԳՐՈՒԹՅՈՒՆ .....40

    3.3.1 ՄԹՆՈԼՈՐՏԱՅԻՆ ՕԴ.....40

    3.3.2 ՋՐԱՅԻՆ ՌԵՍՈՒՐՄՆԵՐ .....41

    3.3.3 ՀՈՂԱՅԻՆ ՌԵՍՈՒՐՄՆԵՐ .....41

    3.3.4 ԱՐՏԱԿԱՐԳ ԻՐԱՎԻՃԱԿՆԵՐԻ ՊԱՏՐԱՍՏՎԱԾՈՒԹՅՈՒՆԸ .....42

    3.3.5 ԱՂՄՈՒԿԻ և ԹՐԹՈՒՄՆԵՐԻ ԱԶԴԵՑՈՒԹՅՈՒՆ .....44

4. ՄՇՏԱԴԻՏԱՐԿՈՒՄՆԵՐԻ ԻՐԱԿԱՆԱՑՄԱՆ ՊԼԱՆ .....44

    ԲՆԱՊԱՀՊԱՆԱԿԱՆ ՌԻՍԿԵՐԸ ՄԵՂՄԱՑՆՈՂ ՄԻՋՈՑԱՌՈՒՄՆԵՐԻ ԾՐԱԳԻՐ.....46

    ՄՈՆԻԹՈՐԻՆԳԻ /ՄՇՏԱԴԻՏԱՐԿՄԱՆ/ ՊԼԱՆ .....49

    ՕԳՏԱԳՈՐԾՎԱԾ ԳՐԱԿԱՆՈՒԹՅԱՆ ՑԱՆԿ.....25

    ՀԱՎԵԼՎԱԾՆԵՐ .....26

ԸՆԴՀԱՆՈՒՐ ՏԵՂԵԿՈՒԹՅՈՒՆՆԵՐ

- 1.1 Ձեռնարկողի մասին տեղեկություն
- 1.2 Ձեռնարկող՝ «Հրաչ և Ռուբեն» ՍՊԸ
- 1.3 Ձեռնարկողի իրավաբանական հասցեն՝ ՀՀ, ք.Երևան, Աճառյան 37/1
- 1.4 Ձեռնարկողի փաստացի գործունեության հասցեն՝ ՀՀ, ք.Երևան, Աճառյան 37/1
- 1.5 Նախատեսվող գործունեության վարչական տարածքը՝ ք. Երևան, Ավան վարչական շրջան

1.2 Հապավումներ

- ՀՀ՝ Հայաստանի Հանրապետություն
- ՓԲԸ՝ Փակ Բաժնետիրական Ընկերություն
- ՍՊԸ՝ Սահմանափակ պատասխանատվությամբ ընկերություն
- ՊՈԱԿ՝ պետական ոչ առևտրային կազմակերպություն

### 1.3 Նախատեսվող գործունեության նպատակը եվ հիմնավորումը

Շրջակա միջավայրի վրա մարդկային գործունեության վնասակար ազդեցության կանխման, կենսոլորտի կայունության պահպանման, բնության և մարդու կենսագործունեության ներդաշնակության պահպանման համար կարևորագույն նշանակություն ունի յուրաքանչյուր նախատեսվող գործունեության շրջակա միջավայրի վրա ազդեցության ճշգրիտ և լիարժեք գնահատումը: Գործունեության բնապահպանական գնահատումը պետք է ներառի ուղղակի և անուղղակի ազդեցության կանխորոշումը, նկարագրությունը և հիմք հանդիսանա դրանց կանխարգելման կամ հնարավոր նվազեցման պարտադիր միջոցառումների մշակման համար:

Բազմաֆունկցիոնալ համալիրի նախագիծը նախատեսվում է իրականացնել ք. Երևան, Աճառյան 37/1 հասցեում:

Գործունեության նպատակն է կառուցել ժամակակից բազմաֆունկցիոնալ շենք:

2014թ.-ի հունիսի 21-ի "Շրջակա միջավայրի վրա ազդեցության գնահատման և փորձաքննության մասին" ՀՀ օրենքի 14-րդ հոդվածի համաձայն նախատեսվող գործունեությունը հանդիսանում է Գ կատեգորիայի գործունեության տեսակ և ենթակա է շրջակա միջավայրի վրա ազդեցության գնահատման և փորձաքննության:

Բազմաֆունկցիոնալ համալիրի աշխատաքային նախագծի շրջակա միջավայրի վրա ազդեցության գնահատման հայտը մշակված է "Շրջակա միջավայրի վրա ազդեցության գնահատման և փորձաքննության մասին" ՀՀ օրենքի և բնապահպանական ոլորտի այլ նորմատիվատեխնիկական ակտերի համաձայն:

Բնապահպանական ազդեցության գնահատման այս զեկույցը նկարագրում է նախատեսվող գործողությունները, բնապահպանական ելակետային պայմանները, հնարավոր ազդեցությունները, բնապահպանական ազդեցության գնահատման շրջանակը: Բնապահպանական ազդեցության գնահատումը պատրաստվել է Հայաստանի Հանրապետության օրենսդրության համաձայն:

#### 1.4 Նախատեսվող գործունեության բնութագիրը (արտադրական հզորություններ, օգտագործվող բնառեսուրսներ և նյութեր, տեխնիկական և տեխնոլոգիական լուծումներ)

##### 1.4.1 Նախատեսվող գործունեության նկարագիր

Հետազոտվող տարածքը գտնվում է ՀՀ ք. Երևան Ավան վարչական շրջանի Աճառյան փողոց 37/1 հասցեում: Տարածքում առկա է թվով երեք ցածրահարկ շինություններ 316.8 քմ ընդհանուր մակերեսով որոնք ենթակա են քանդման:

Կից՝ 20-100մ հեռավորությամբ գտնվում են Աճառյան փողոցը, <<Դոյակ>> հանգստի գոտին, <<Ճան շին>> նաժագիծ ինստիտուտը, այլ հասարակական և արտադրական շինություններով ծանրաբեռնված հողամասեր:

Բազմաֆունկցիոնալ համալիրի նախագիծը կատարված է համաձայն Երևանի քաղաքապետի 18.02.2021թ 01/18-07/2-127649-100 կողմից տրված նախագծման թույլտվության հիման վրա: Համալիրը բաղկացած է 4 մասնաշենքերից: Աճառյան փողոցին նայող մասնաշենքը նախատեսված է վերգետնյա 16 հարկ, իսկ ներս ընկած 3 միանման մասնաշենքերը նախատեսված են 18 վերգետնյա հարկերով: Համալիրի ամբողջ տարածքով նախատեսված է 3 ստորգետնյա հարկեր մեքենաների կայանման համար 2 տարբեր կողմերից մուտքերով: 16 հարկանի մասնաշենքի առաջին 2 հարկերը նախատեսված են որպես հասարակական նշանակության տարածքներ, իսկ 18 հարկանի մասնաշենքերի առաջին հարկերը օգտագործվում են որպես բնակիչների համար սպասարկման տարածքներ: Մասնաշենքերի ծավալա-տարածական և հատակագծային լուծումները կազմակերպված է այնպես, որ համալիրը դիտարկվում է մեկ ամբողջություն, հատկապես Աճառյան փողոցով երկկողմանի շարժի ընդացքում համալիրը չունի տեսողական կողային ճակատներ: Մասնաշենքերը դասավորված են այնպես, որ դեպի հյուսիսային կողմ նայող բնակարաններ չկան: Հիմնականում բնակարանները ունեն անկյունային օդափոխություն, իսկ միակողմանի փոքր բնակարանները նայում են դեպի արևելք և հարավ-արևմուտք: Նախատեսված է 2, 3 և 4 սենյականոց բնակարաններ: Մասնաշենքերը իրարից բաժանված են հակասեյսմիկ կարերով և մեկ մուտքանի են, աստիճանավանդակը չծխացող, բոլոր մուտքերում նախատեսված է 2 վերելակ/մարդատար և բեռնատար/, աստիճանավանդակին կից հարկերի պատշգամբներում նախատեսված են տարածքներ բնակարանների տեղային սառեցման համակարգերի արտաքին սարքերի տեղադրման համար: Մեկ մուտք մեկ հարկում հիմնականում նախատեսված է 5 բնակարան, 4-ը անկյունային օդափոխությունով: Համալիրի տանիքները հարթ են, կազմակերպված ներքին ջրահեռացումով: Արտաքին պատերը երեսապատվում են ֆիբրոցեմենտեկախովի թեթև սալերով: Առաջին հարկերը երեսապատվում են սրբատաշ բազալտե սալերով: Բնակարանների խոհանոցներից, սան-հանգույցներից և լողասենյակներից օդափոխությունը նախատեսված է բնական Փ100, Փ125 և Փ160 մմ տրամագծով օդատարներով, որոնք բարձրանում են նախատեսված հորանների մեջ 3.0մ բարձրությամբ ավտոկայանատեղիներում նախատեսված են մեխանիկական դրդմամբ ներմուծմանն արտաձման օդափոխության համակարգեր հորանների միջոցով շենքերի տանիքներից դեպի

դուրս: Նախատեսվում է նաև ավտոհանգրվանների ծխահեռացման և հրդեհամարման ավտոմատ համակարգեր: Տարածքի վերջնամատում էլեկտրամատակարարման համար նախատեսվում է կառուցել 6/0.4 Կվ հզորությամբ ենթակայան: Մինչ շինարարական աշխատանքների սկիզբը քանդման ենթական են տարածքում առկա թվով երեք ցածրահարկ շինություններ 316.8 քմ ընդհանուր մակերեսով:

**Հողամասի մակերեսը - 6480.0մք**

**Կառուցապատման մակերեսը – 2598.0 մք**

**Կանաչապատման մակերեսը – 2586.0 մք**

**Սալապատում, ճեմուղի և այլ – 1296 մք**

**Ստորգետնյա ավտոհանգրվան – 3 հարկ,**

**Ստորգետնյա ավտոկայանատեղի 270- հատ,**

**Վերգետնյա ժամանակավոր ավտոկայանատեղի – 30 մեքենայի համար**

**Ընդամենը – 444 բնակարան**

- նպատակային նշանակությունը՝ բնակավայրերի;
- գործառնական նշանակությունը կամ հողատեսքը՝ շինությունների կառուցման և սպասարկման:
- գրանցված իրավունքի տեսակը՝ Սեփականություն, վարձակալություն:

Շինարարական աշխատանքների ավարտից հետո նախատեսվում է տարածքը կանաչապատել և բարեկարգել: Կանաչապատումը իրականացվելու է համաձայն բարեկարգման, արդիականացման և կանաչապատման նախագծի: Տարածքում կիրականացվի սիզամարզի ցանքս կտկվեն ծառեր և թփեր:

Նախատեսվող գործունեությունը իրենից ներկայացնում է ժամանակակից լուծումներով և նյութերով իրականացվող շինություն: Այն ներդաշնակ է շրջակա կառույցներին տվյալ միջավայրում:

Բազմաբնակարան բնակելի շենքերի ստորգետնյա ավտոկայանատեղիների տարածքները՝ արտակարգ իրավիճակների պայմաններում օգտագործվելու են որպես ապաստարաններ: Բազմաբնակարան բնակելի շենքերի աշխատանքային նախագծերի մշակման ընթացքում ՀՀ-ում գործող նորմերին համապատասխան նախատեսվելու են անհրաժեշտ միջոցառումներ:

Շենքի բնակելի մասի խոհանոցներից, սանհանգույցներից և լոգասենյակներից օդափոխությունը նախատեսված է բնական՝ հորանների մեջ օդատարերի միջոցով, որոնք առանձին- առանձին բարձրանում են մինչև տանիք: Օդատարները նախատեսված են կլոր կտրվածքով ցինկապատ պողպատից:

Ավտոկայանատեղիում նախագծված են մեխանիկական դրդմամբ ներածման և արտածման օդափոխության համակարգեր: Ներածման և արտածման համակարգերի սարքավորումները տեղադրված են հարկերի առաստաղների տակ:

Ներածումը և արտածումը կատարվում է կարգավորվող ճաղավանդակների միջոցով:

Ավտոկայանատեղիների օդի արտածումը կատարվում է ներքևի և վերևի զոնաներից հավասարաչափ:

Ավտոկայանատեղիների օդափոխության ներածման համակարգերում օդի տաքացումը էլեկտրական է:

Շենքի բնակելի մասից և ավտոկայանատեղիներից իրականացվում է ծխահեռացում:

Դիմհարման համակարգեր նախատեսված են վերելակների հորաններում և աստիճանավանդակների նախասրահներում (тамбур-шлюз):

Հակահրդեհային համակարգերի գործարկումը կատարվում է հրդեհային ազդասարքից և հեռակառավարման վահանակից:

Ավտոկայանատեղերի առաջնային հրդեհաշիջման համակարգը նախատեսված է իրականացնել փոշեհատիկային մոդուլներով: Կիրառվող մոդուլների կազմում առկա է ինքնաշխատ թողարկիչ, որը գործարկվում է մոդուլի տիրույթում 63°C ջերմաստիճանից:

Համաձայն ՀՀՇՆ IV-11.07.01-2006 շինարարական նորմերին՝ հաշմանդամ և բնակչության սակավաշարժ խմբերի ազատ տեղաշարժման համար ձեռնարկվել են համապատասխան միջոցառումներ:

### Էներգախնայողության և Էներգաարդյունավետության հետ կապված միջոցառումներ

Համալիրի էներգաարդյունավետությունը նախատեսվում է համապատասխանեցնել Ա դասի, ինչի ուղղությամբ իրականացվելու են համալիր միջոցառումներ, որոնց թվում են օդափոխվող երեսպատման համակարգը, բարձր էներգաարդյունավետությամբ պատուհաններ և վիտրաժներ, տանիքի և ստորգետնյա հարկի ջերմամեկուսացում:

Ջերմության խնայողության համար ընտրված են ջերմաօգտհանիչներով օդի ներածման համակարգեր, որոնք ապահովում են 60% ջերմության խնայողություն:

#### **1.4.2 Տեղամասի երկրաբանա-լիթոլոգիական կառուցվածքը**

Իրականացված աշխատանքների հիման վրա տեղամասի ինժեներա-երկրաբանական կառուցվածքում առանձնացվել են գրունտների հետևյալ տարատեսակները՝

**Շերտ-1** Լիցքեր՝ կազմված խճի, խճավազից, և կավավազների խառնուրդից: Շերտը համատարած է: Դրանք ժամանակակից տեխնածին առաջացումներ են: Գրունտն ըստ շահագործման դժվարության՝ համաձայն ՇՈՒՍ IV-5-82-ի (24a) II կարգ է:

**Շերտ-2** Բեկորային բազալտ ամուր, մոխրագույն, կապտամոխրագույն, ծակոտկեն տեղ-տեղ խոռոչավոր ճեղքավորված: Շերտում լցանյութը ավազակավային է է 10-15%:

Ժամանակակից չորրորդական հասակի ապարներ են: Գրունտը ըստ շահագործման դժվարության՝ համաձայն ՇՈՒՍ IV-5-82-ի (6a) V կարգ է:

**Շերտ-3** Խարամացված բազալտներ կարմրավուն և մոխրագույն, ծակոտկեն և խոռոչավոր, ավազային և խճային կառուցվածքի, բազալտների խճի և տեղ-տեղ մանրաբեկորների պարունակությամբ: Նեոգենի ժամանակաշրջանի, վերին պլիոցեն դարակարգի հրաբխային ապարներ են: Գրունտներն ըստ շահագործման դժվարության համաձայն ՇՈՒՍ IV-5-82-ի (40b) III կարգ է:









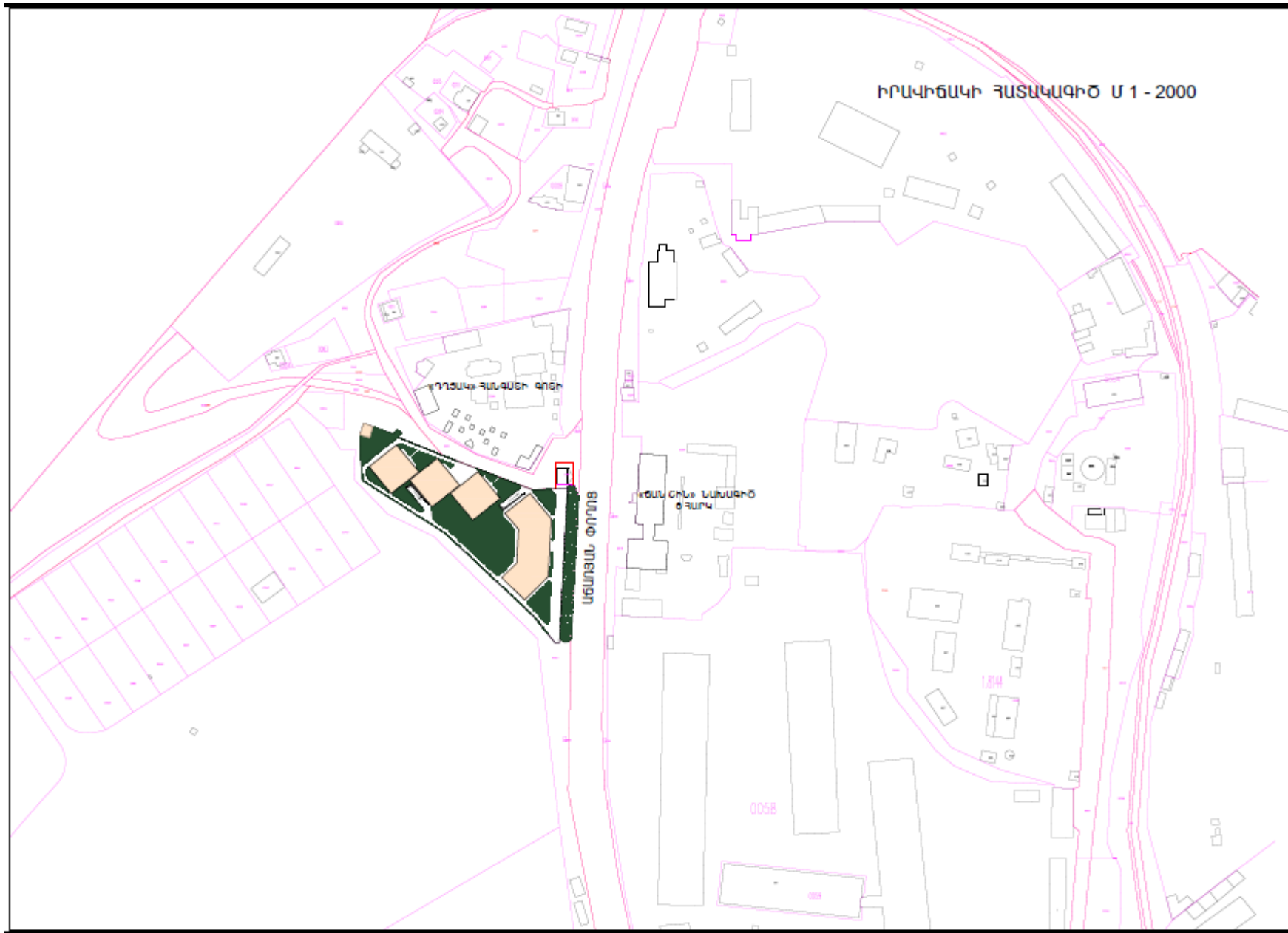

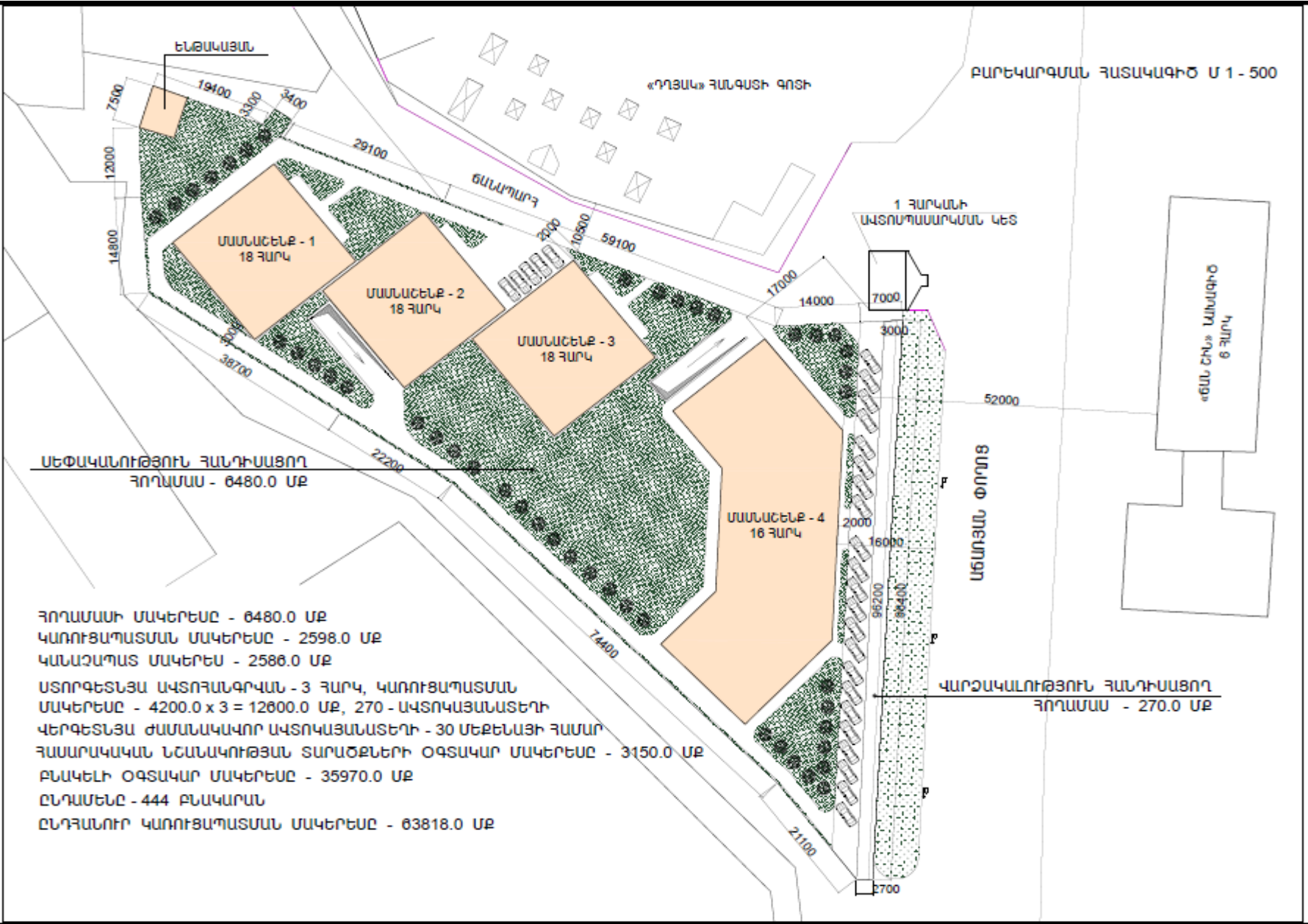





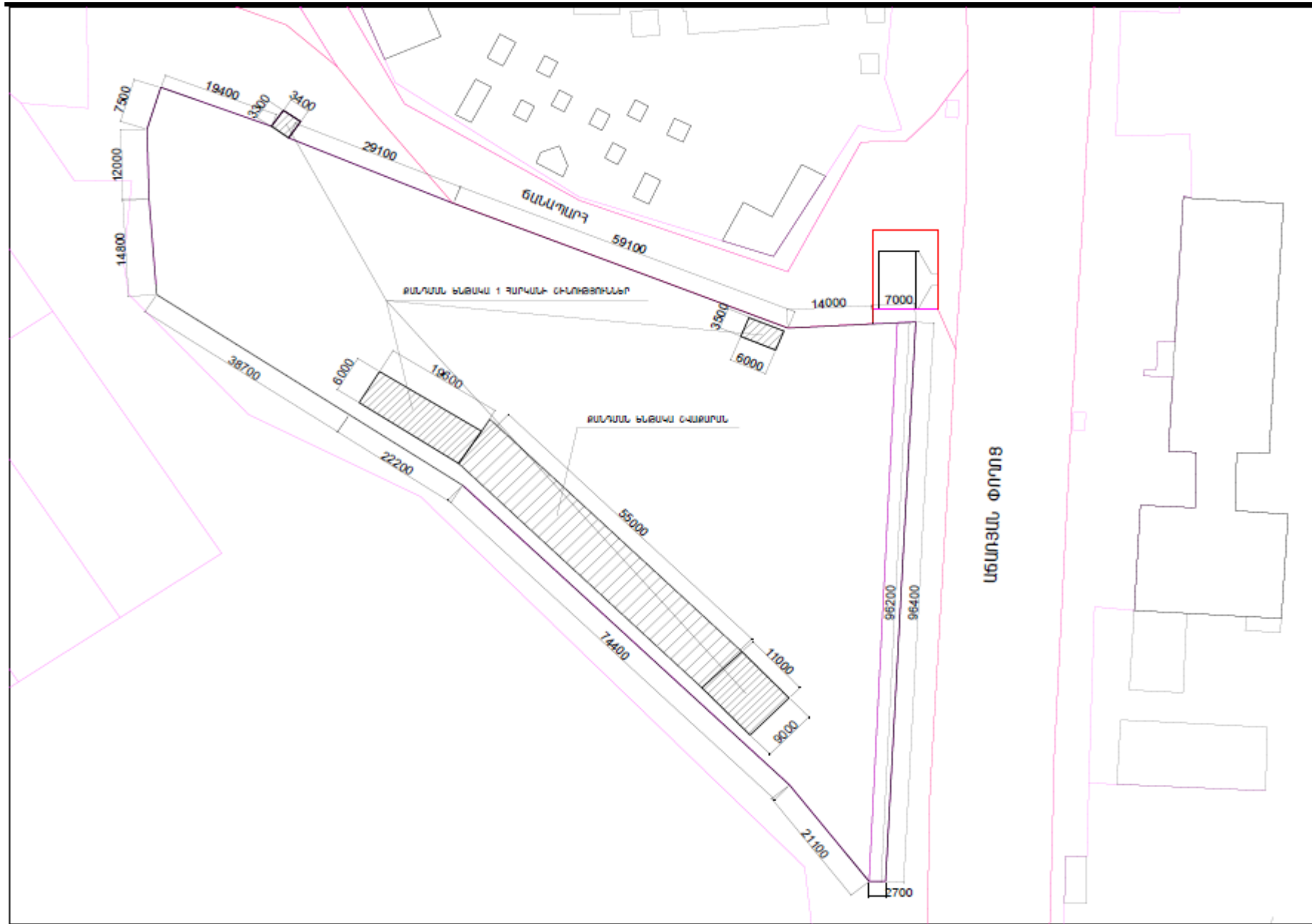

Երևան քաղաք  
Ավան վարչական շրջան  
Հատված կադաստրային քարտեզից  
Կադաստրային ծածկագիր՝ 01-002-0214-0005,0006  
Մասշտաբ 1: 2000

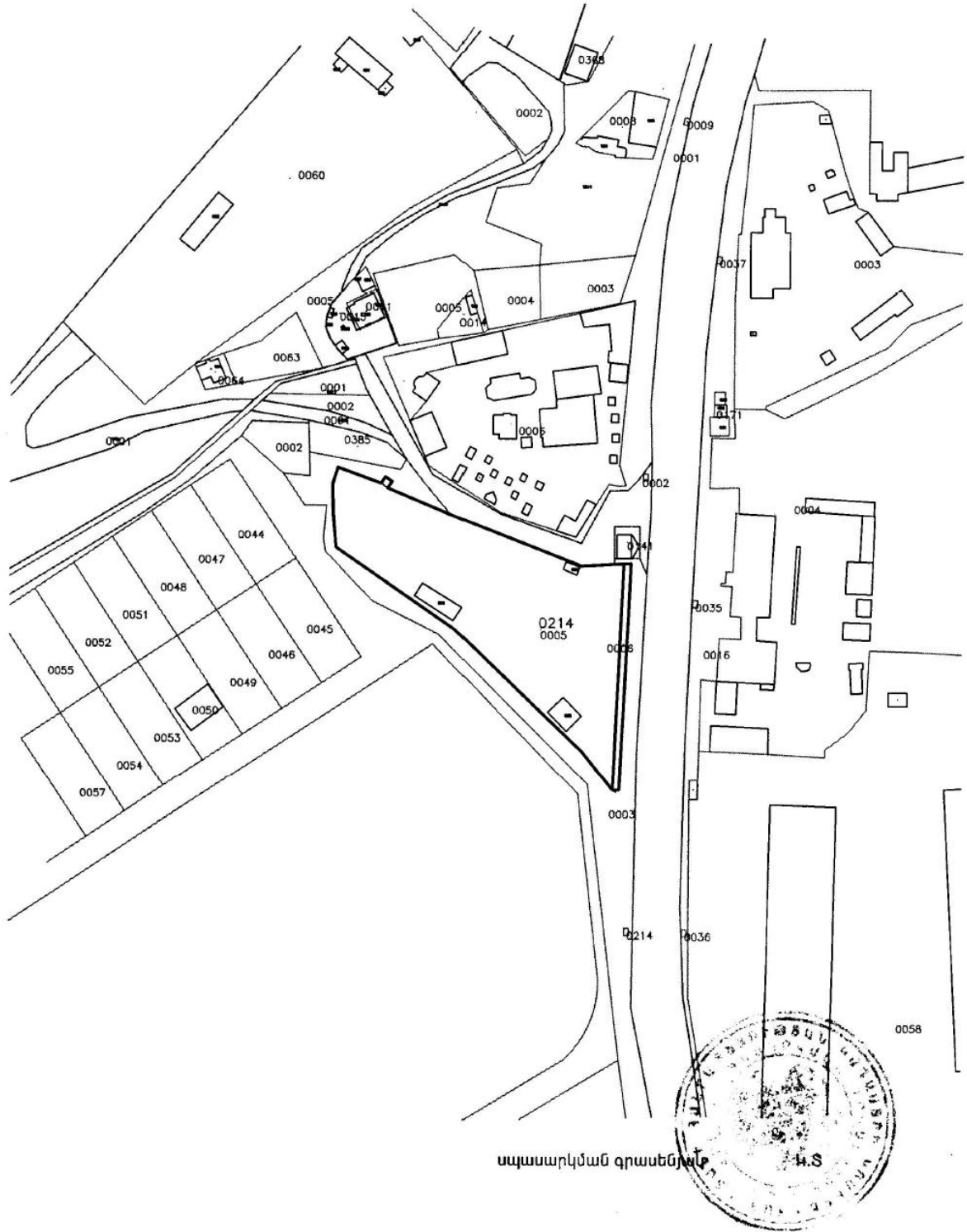
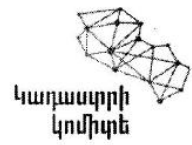

սպասարկման գրասենյակ

Երևան քաղաք  
 Ավան վարչական շրջան  
 Հատված կադաստրային քարտեզից  
 Կադաստրային ծածկագիր՝ 01-002-0214-0005,0006  
 Մասշտաբ 1: 1000

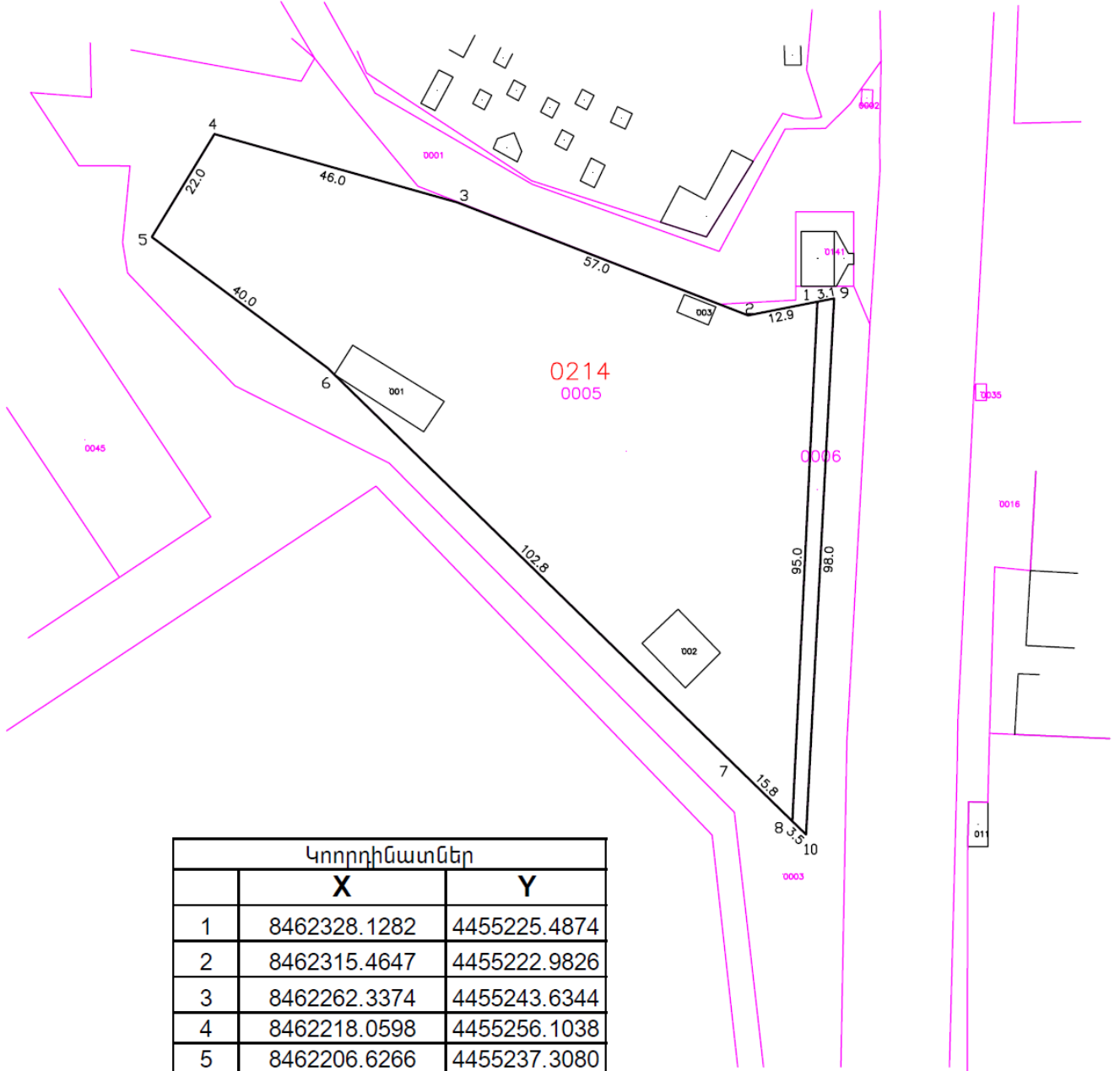

Կոորդինատներ		
	X	Y
1	8462328.1282	4455225.4874
2	8462315.4647	4455222.9826
3	8462262.3374	4455243.6344
4	8462218.0598	4455256.1038
5	8462206.6266	4455237.3080
6	8462238.6969	4455213.4019
7	8462312.2712	4455141.6465
8	8462323.5551	4455130.6408
9	8462331.1606	4455226.0872
10	8462326.0367	4455128.2212

սպասարկման գրասենյակ

Կ.Տ



*Շինարարական մոնտաժային աշխատանքների իրականացման ժամանակացույց*

Շինարարության նորմատիվ տևողությունը որոշվել է համաձայն (N 596-Ն 19.03.2015թ. ՀՀ Կառավարության որոշում կետ 111, 113) ՍՆԻՊ 1.04.03-85\* մաս II, հետև հիման վրա հաշվի առնելով օբյեկտի նշանակությունը, կոնստրուկտիվ բնութագիրը, ընդհանուր մակերեսը: Օբյեկտի ընդհանուր կոմպլեքսի շինարարության նորմատիվ տևողությունը ծրագրվում է 39,0 ամիս շինարարական աշխատանքների կատարման համար թույլատրման տրամադրման օրվանից:

ՇԻՆԱՐԱՐԱԿԱՆ ԱՇԽԱՏԱՆՔՆԵՐԻ ԻՐԱԿԱՆԱԳՄԱՆ ԺԱՄԱՆԱԿԱՑՈՒՅՑ

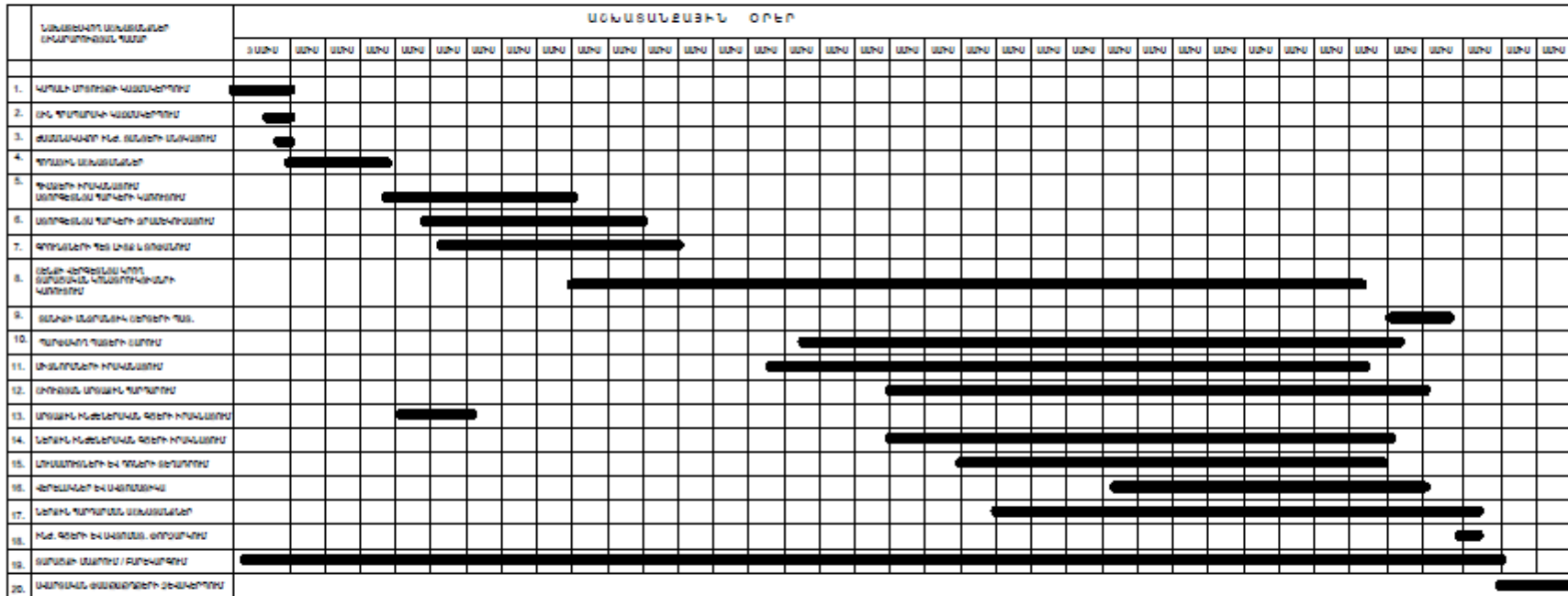

### 1.4.3 Նախատեսվող աշխատանքների կազմակերպում

Ելնելով առկա պայմաններից շինությունները բացի շինարարական նորմերով տրված անվտանգության հրահանգներից, անհրաժեշտ է կազմակերպել և աշխատանքների կատարման նախագծում արտացոլել անվտանգության նորմերի անհատական մոտեցումներ հատկապես կապված կռունկի գործողության գոտում կատարվելիք շինմոնիտաժային աշխատանքների վերաբերյալ:

Բոլոր տիպի շինմոնիտաժային աշխատանքները պետք է կատարել պահպանելով շինարարական նորմաները, կանոնները, ստանդարտները և նախագծի տեխնիկական պայմանները:

Շինարարության իրականացման որակի չափանիշները հսկվում են տեխնիկական հսկողություն իրականացնող մարմնի կողմից:

Շինհրապարակը կազմակերպելիս պետք է ղեկավարվել հակահրդեհային անվտանգության վարչության կողմից տրված հրահանգներով:

Շինհրապարակը կոմպլեկտավորվում է հակահրդեհային ինվենտարով:

Շինարարության ընթացքում անհրաժեշտ է կատարել միջոցառումներ գերծ պահելու շրջակա միջավայրը աղտոտումից, թունավոր արտաթորումներից:

Հետիոտների անվտանգությունը ապահովելու նպատակով շինհրապարակը անհրաժեշտ է ցանկապատել թիթեղով:

Հողային աշխատանքների իրականացման ընթացքում պայթեցման աշխատանքներ չեն նախատեսվում:

### 1.4.4 Առաջարկություններ օբյեկտի շինարարության կազմակերպման վերաբերյալ

Շինարարությունը ենթադրվում է իրականացնել կապալային եղանակով: Գլխավոր կապալառու կազմակերպությունը որոշվելու է մրցույթով:

Մասնաշենքերի միացումը արտաքին ինժեներական ցանցերին կկատարվի մասնագիտացված շինմոնիտաժային կազմակերպությունների կողմից:

Ավտոճանապարհների, հրապարակների և մայրերի կառուցումը կկատարվի մասնագիտացված շինմոնիտաժային կազմակերպությունների կողմից:

Շինմոնիտաժային աշխատանքների իրականացման տեխնոլոգիայի տեսանկյունից շինարարությունը կարելի է իրականացնել ավանդական եղանակներով՝ կիրառելով շինարարական կազմակերպության սեփական շինարարական մեքենաները և

մեխանիզմները, իսկ բացակայության դեպքում, վարձակալել դրանք այլ կազմակերպություններից:

Ժամանակավոր շինությունների, վերամբարձ կռունկի, պահեստավորման մակերեսների տեղակայումը պատկերված է շինարարական գլխավոր հատակագծի վրա:

Առաջարկվում է հնարավորինս օգտագործել գույքային շարժական շինություններ:

Ժամանակավոր շինությունների ցանկը և դրանց տեղակայումը ցանկալի է լրացուցիչ ճշտվեն տեղում և համաձայնեցվեն պատվիրատուի հետ:

#### 1.4.5 Առաջարկություններ օբյեկտի շինարարության մատակարարման կազմակերպման վերաբերյալ

Շինարարության նյութատեխնիկական մատակարարումը նախատեսվում է շինարարական ինդուստրիայի ձեռնարկություններից և գլխավոր կապալառու կազմակերպության արտադրական բազայից: Շաղախը և բետոնը կառաքվեն Երևան քաղաքի մոտակա բետոնաշաղախային հանգույցներից մասնագիտացված տրանսպորտային միջոցներով:

Առաքումը ծրագրվում է այնպիսի պարբերականությամբ, որ ապահովվի աշխատանքների անընդհատությունը:

Առաջարկվում է շինարարության նյութատեխնիկական մատակարարման հետևյալ սխեման.

- Առանձին ամրանային ձողերը և հիմնակմախքները, մետաղական կոնստրուկցիաները, մոնտաժային իրերն ավտոմոբիլային փոխադրամիջոցներով բերվում են անմիջականորեն շինարարական հրապարակ, որտեղ կատարվում է դրանց պահեստավորում և տեղադրում,
- Բետոնային խառնուրդը միաձույլ բետոնե և երկաթբետոնե կոնստրուկցիաների համար, ինչպես նաև շաղախը շարվածքի համար առաքվում են անմիջապես շինհրապարակ ավտոբետոնախառնիչներով և շաղախատարներով,
- Հարդարման նյութերը կարող են առաքվել ինչպես անմիջապես շինհրապարակ, այնպես էլ շինարարական կազմակերպության բազա՝ հետագա առաքման նպատակով:

Փոխադրամիջոցների և շինարարական մեքենաների տեխնիկական սպասարկումը և լիցքավորումը իրականացվելու է շինհրապարակից դուրս մասնագիտացված կետերում: Տարածքում քայուղեր և վառելանյութ չի պահեստավորվելու :

Շինարարությունը կիրականացվի մասնագիտացված կազմակերպության կողմից :

ԱՇԽԱՏԱՆՔԻ ԿԱԶՄԱԿԵՐՊՈՒՄ

1. Աշխատանքների բնույթից ելնելով՝ բանվորական բրիգադները ձևավորվում են որպես բազմապրոֆիլ կամ մասնագիտացված:

2. Բազմապրոֆիլ բրիգադները նպատակահարմար է կազմավորել խոշորացված (ընդհանրացված) տիպի ավարտուն շինարարական արտադրանքի, աշխատանքների ընդհանրացված փուլի, կոնստրուկտիվ հանգույցի ստեղծման նպատակով:

3. Բրիգադների քանակական և մասնագիտական - որակական կազմը սահմանվում է աշխատանքների ծրագրված ծավալների, աշխատատարության և աշխատանքների կատարման ժամկետների հիման վրա:

ԱՇԽԱՏԱՆՔԻ ՊԱՇՏՊԱՆՈՒԹՅՈՒՆ

1. Բանվորների աշխատանքի պաշտպանությունը ապահովվելու է անհատական պաշտպանության միջոցների կիրառմամբ (հատուկ արտահագուստ, կոշիկ), համալիր պաշտպանության միջոցառումների կատարումով (ցանկապատում, լուսավորում, օդափոխում, պաշտպանիչ և արգելակիչ սարքեր և հարմարանքներ և այլն), սանիտարակենցաղային շինություններով և սարքավորումներով՝ գործող նորմերին և կատարվող աշխատանքների բնույթին համապատասխան

2. Շինմոնտաժային աշխատանքների կատարման ընթացքում պահպանվելու են շինարարությունում անվտանգության տեխնիկայի վերաբերյալ շինարարական նորմերի և կանոնների պահանջները:

3. Աշխատանքի պաշտպանության՝ անվտանգության տեխնիկայի, արտադրական սանիտարահիգիենիկ միջոցառումների և հակահրդեհային անվտանգության վերաբերյալ անց է կացվելու հրահանգում: Շինմոնտաժային աշխատանքների կատարման ընթացքում պահպանվելու են շինարարությունում անվտանգության տեխնիկայի վերաբերյալ շինարարական նորմերի և կանոնների պահանջները:

4. Բանվորների անվտանգության տեխնիկայի ուսուցման, հրահանգման ժամանակին և որակով անցկացման, անհատական պաշտպանական միջոցների վիճակի և կիրառման, արտադրական անվտանգության և արտադրական սանիտարահիգիենիկ անվտանգության հետ կապված բոլոր միջոցառումների կատարման հսկողությունը վերապահվում է աշխատանքներն իրականացնող կազմակերպությանը:

Նախատեսվող գործունեության տարածք շինհրապարակի կազմակերպման հատակագիծ

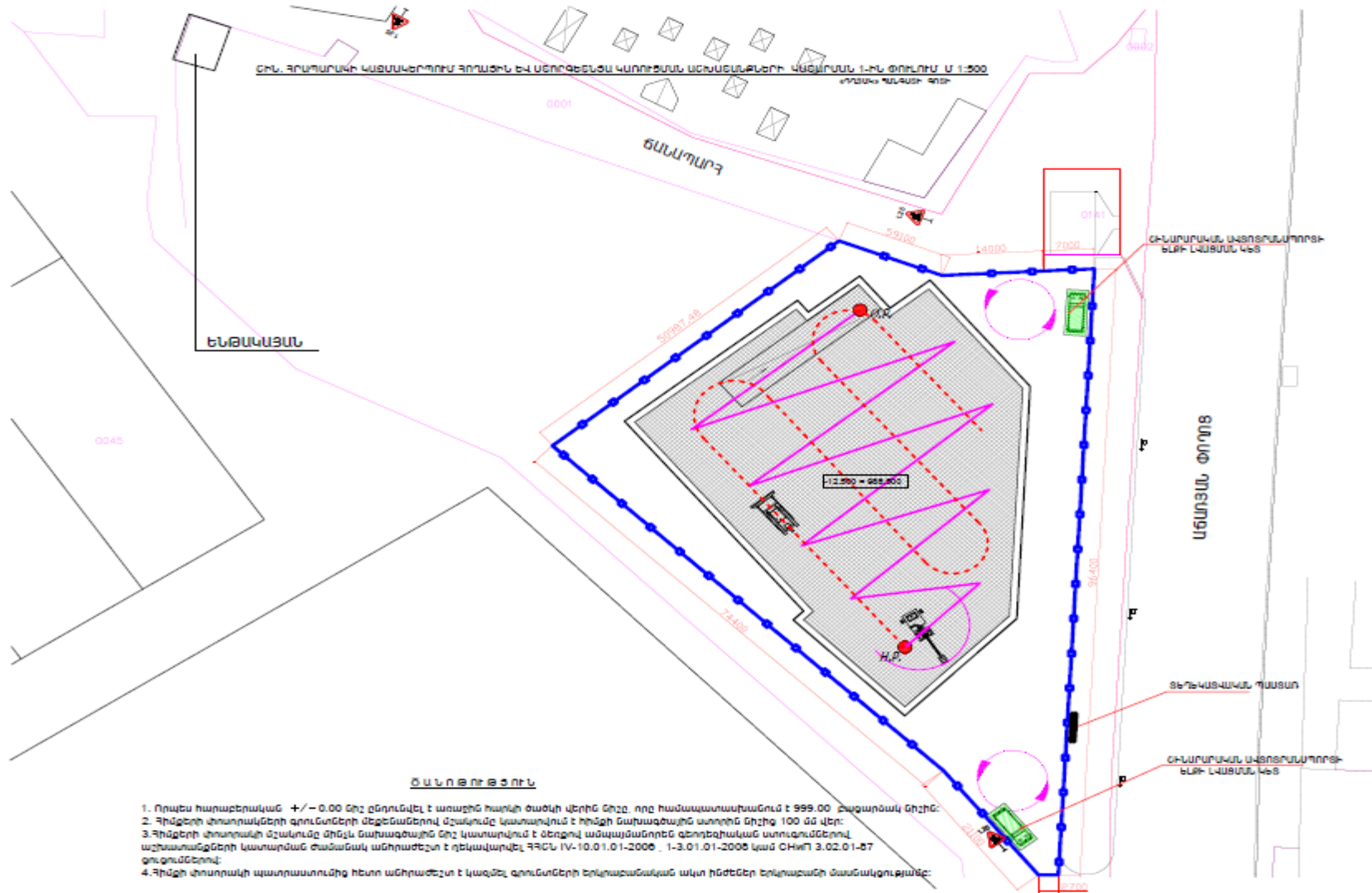

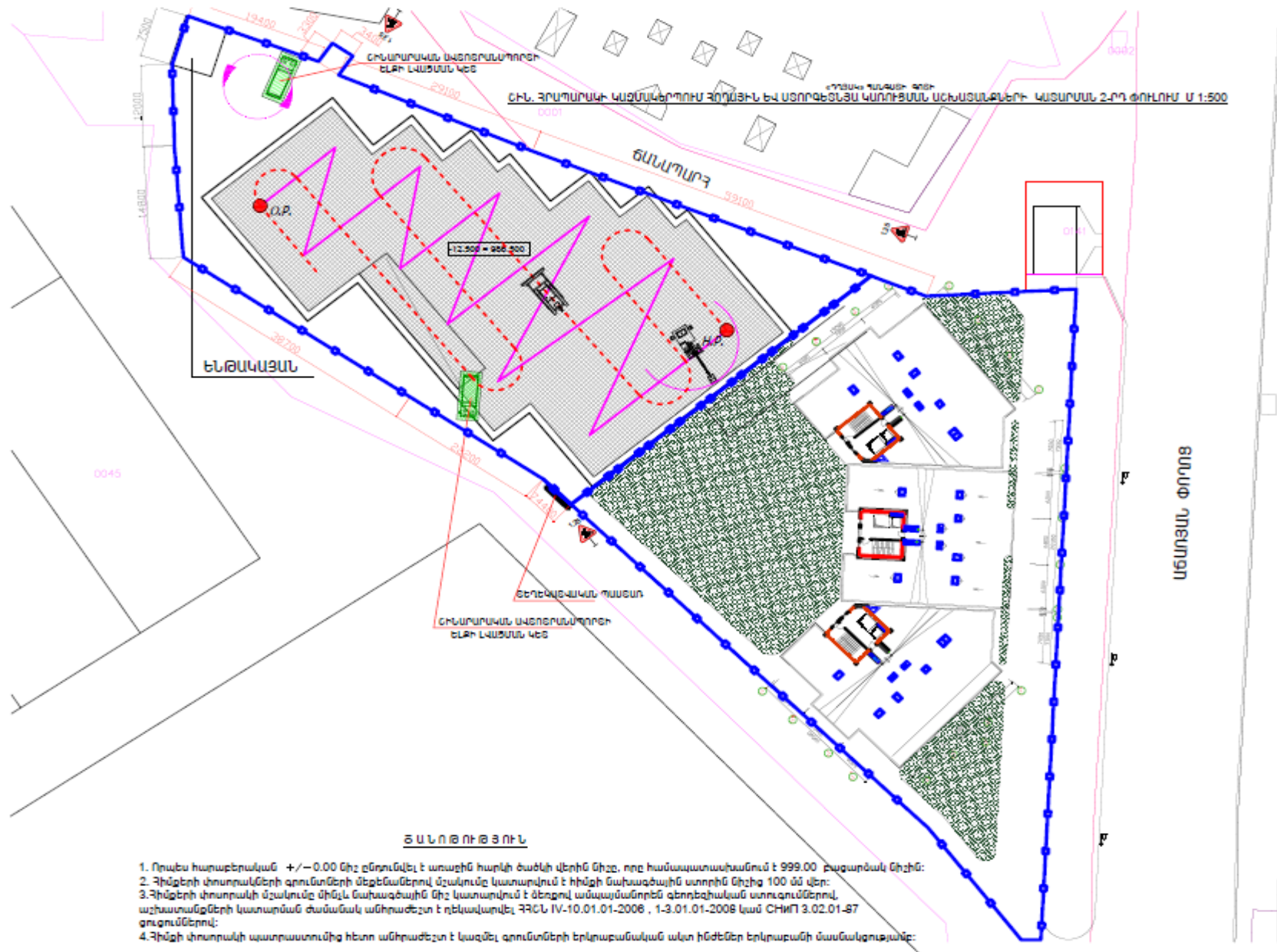

#### 1.4.6 Կադրային ապահովում և շինտեխնիկա

Շինարարությունում աշխատողների ընդհանուր թիվը՝ 150 մարդ, որից

Ինժիներատեխնիկական անձնակազմ - 5 մարդ

Հիմնական շինարարական տեխնիկայի պահանջարկը որոշվում է աշխատանքների ծավալների, մեխանիզմների և մեքենաների միջին արտադրողականության և աշխատանքների կատարման ընտրված եղանակների հիման վրա: Հիմնական մեքենաների և մեխանիզմների անվանացանկը բերված է ստորև:



**Շինարարական մեքենաների և մեխանիզմների անվանացանկ**

NN	Անվանում	Մակնիշ	Քանակ
1	Էքսկավատոր	Hyundai 170W-7	1
2	Բուլդոզեր	KOMATSU D37-EX-22	1
3	Շարժական կոմպրեսոր	ЗИФ-55В	1
4	վերամբարձ ավտոկրունկ Галичанин	КС-65713-1	2
5	Աշտարակային կրունկ	Liebherr - 132	1
6	Տոփանիչ	CR 3/60	2
7	Գույքային կադապրամած	կոմպլ.	3
8	Թրթրիչ մակերեսային էլեկտրական	ИБ-91А	2
9	Թրթրիչ խորքային էլեկտրական	ИБ-102А	2
10	Փոխարկիչ թրթրիչների համար	ИБ-4	3
11	Եռակցման տրանսֆորմատոր	СТН-500	2
12	Դակիչ ձեռքի էլեկտրական	ИЭ-4709А	2
13	Ձեռքի էլեկտրական դուր	ИЭ-1208Э	2
14	Հղկող մեքենա	ИЭ-2201	2
15	Թրթրազլղոն	НАМИ 3410	1
16	Ավտոբետոնախառնիչ	СБ-69Б	հաշվարկով
17	Ավտոբետոնատար	КрА3-65055	հաշվարկով
18	Ինքնաթափ ավտոմոբիլ	МА3-5550	4

Շինարարական տեխնիկայի համար համապատասխան վառելիքի լիցքավորումը և յուղումը կիրականացվի շինհրապարակից դուրս լցակայաններում կամ մասնագիտացված սպասարկման կետերում:

### 1.4.7 Նյութերի և բնառեսուրսների օգտագործում

Շինարարական նյութերից օգտագործվելու է ցեմենտ, մետաղական ամրաններ եւ այլ կոնստրուկցիաներ, ապակի, փայտ, սրբատաշ եւ կոպտատաշ քարե շար, երեսպատման նյութեր եւ այլն: Բնառեսուրսներից օգտագործվելու է միայն ջուր՝ աշխատանքային հարթակի ջրցանի, հանված գրունտի եւ ստացվող ավազի ու խճի խոնավացման, ինչպես նաեւ շինարարական անձնակազմի խմելու եւ կենցաղային նպատակների համար:

Հիմնական թափոնատեսակը, որը կառաջանա շինարարական աշխատանքերի ընթացքում, կենցաղային աղբն է տարեկան մեկ մարդու հաշվարկով 60 կգ աղբն է  $150 \times 5 \times 39 / 1000 = 46.8$  տ և շինարարական աղբն է 4180 խմ ծավալով, այդ թվում տարածքում առկա շինությունների քանդումից առաջացող: Շինարարական աղբը ամբողջությամբ տեղափոխվելու է տեղական ինքնակառավարման մարմինների կողմից հատկացված վայր: Առաջացած կենցաղային աղբը կտեղափոխվի աղբահավաք ծառայության կողմից:

- a) Շինանձնակազմի կենցաղային և տնտեսական ջրածախսը որոշվում է հետևյալ բանաձևով՝

$$W_{\text{խ.տ.}} = (n \times N + n_1 \times N_1) \times T, \text{ որտեղ}$$

$n$  – ԻՏ աշխատողների, ծառայողների թվաքանակն է՝ 5 մարդ

$N$ – ԻՏԱ ջրածախսի նորմատիվն է՝ 0.016 մ<sup>3</sup>օր/մարդ

$n_1$ – սպասարկող աշխատողների թվաքանակն է՝ 145 մարդ

$N_1$  – սպասարկողների ջրածախսի նորմատիվն է՝ 0.025 խմ.օր/մարդ

$T$  – աշխատանքային օրերի թիվն է՝ 1170 օր

$$W_{\text{խ.տ.}} = (5 \times 0.016 + 145 \times 0.025) \times 1170 = 4335 \text{ խմ/շին. ժամ.}:$$

**b) Ջրցանի համար օգտագործվող ջրի ծախսը որոշվում է հետևյալ կերպ՝**

$$U_1 = S_1 \times K_1 \times T, \text{ որտեղ՝}$$

$S_1$  – ջրվող տարածքի մակերեսը, 1000 քմ,

$K_1$  – 1 մ<sup>2</sup> օրական ջրցանի նորմը, 0.0015 խմ,

$T$  – ջրցանի ժամանակահատվածը օրերով, 1170

$$U_1 = 1000 \times 0.0015 \times 1170 = 1755 \text{ խմ/շին. ժամ.}:$$

**Ընդամենը ջրօգտագործումը կկազմի 6090 խմ/շին. ժամ:**

Բազմաբնակարան համալիրի ջրամատակարարումը և ջրահեռացումը իրականացվելու է համաձայն տեխնիկական պայմանի միանալով <<Վեոլիա Ջուր>> ՓԲԸ ցանցին, որի համար սահմանված կարգով կստացվի տեխնիկական պայման և լիցենզավորված կազմակերպության կողմից կիրականացվի նախագիծ:

Շինարարության փուլում տեխնիկական ջուրը կբերվի պայմանագրային հիմունքներով ավտոցիստեռներով: Շինարարության փուլում աշխատողների կոմունալ կենցաղային պայմանները կապահովեն տեղադրելով բիոզուգարաններ, խմելու ջուրը կմատակարարվի տարաներով:

Շինարարական աշխատանքների ընթացքում և շահագործման փուլում էլեկտրամատակարարումը կիրականացվի համաձայն տեխնիկական պայմանի, տարածքում նախատեսվող 6/0.4 կվ ենթակայանից 1010 կՎԱ պահանջվող հզորությամբ: Ենթակայանի համար հատկացվել է 96քմ տարածք: Ենթակայանի կառուցման համար լիցենզավորված կազմակերպության կողմից կիրականացվի նախագիծ:

Շենքը չի գազաֆիկացվելու, ջեռուցման և տաք ջրամատակարարման համար կօգտագործվեն էլեկտրական սարքեր:

Համալիրում նախատեսվում է իրականացնել անհատական օդափոխման և ջեռուցման համակարգ որոնց արտաքին բլոկները նախատեսվում է քողարկել հատուկ դրանց համար նախատեսված խորշերում և համապատասխան ձայնամեկուսիչ նյութերի օգտակործմամբ նախատեսվում է ապահովել աղմուկի ցածր մակարդակ:

**2.ՆԱԽԱՏԵՄՎՈՂ ԳՈՐԾՈՒՆԵՈՒԹՅԱՆ ՏԱՐԱԾՔԻ, ԱՅԴ ԹՎՈՒՄ՝ ՇՐՋԱԿԱ ՄԻՋԱԿԱՅՐԻ ՀԱՄԱՌՈՏ ՆԿԱՐԱԳԻՐԸ ԵՎ ԻՐԱԴՐՈՒԹՅԱՆ ՄԽԵՄԱՆ**

**2.1 ՖԻԶԻԿԱԱՇԽԱՐՀԱԳՐԱԿԱՆ ՊԱՅՄԱՆՆԵՐԸ**

Հետազոտվող տարածքը գտնվում է ՀՀ ք. Երևան Ավան վարչական շրջանի Աճառյան փողոց 37/1 հասցեում: Տարածքում առկա է թվով երեք ցածրահարկ շինություններ 316.8 քմ ընդհանուր մակերեսով որոնք ենթակա են քանդման :

Կից՝ 20-100մ հեռավորությամբ գտնվում են Աճառյան փողոցը, հասարակական և արտադրական շինություններով ծանրաբեռնված հողամասեր:

**Գեոմորֆոլոգիական տեսակետից** տարածքի սահմաններում ռելիեֆի հիմնական տարրերն են հանդիսանում գեոմորֆոլոգիական տեսակետից տարածաշրջանը բնորոշվող ռելիեֆային հիմնական տարրերն են Կոտայքի հրաբխային սարավանդի լանջերը: Տարածքը ներկայացնում է հրաբխային դելյուվիալ լանջի մի հատված:

**Հիդրոերկրաբանական տեսակետից** տարածաշրջանում գրունտային ջրերի տեղամասերը գտնվում են ցածր հորիզոնների վրա, քանի որ հրաբխածին կազմավորումները բնութագրվում են ճեղքավորվածությամբ: Ուսումնասիրվող տարածքն աղքատ է գրունտային ջրերից: Նախկինում տվյալ տեղամասում մինչև 70 մետր խորությամբ փորված հորատանցքներով ստորերկրյա ջրեր չեն բացահայտվել և ըստ արխիվային նյութերի հրաբխային սարահարթի սահմաններում դրանք գտնվում են 70 մետրից խորը հորիզոններում, իսկ ավելի խորը տեղակայված ջրերը սնում են Արարատյան հարթավայրի հորիզոնները: Ավան համայնքի տարածքի հիդրոերկրաբանական պայմանները հիմնականում բարենպաստ են:

**Տիգրիկաերկրաբանական** վտանգավոր երևույթները ինչպիսիք են կարստը, սողանքը, քարաթափությունը, փլուզումը և այլն՝ մեր ուսումնասիրվող տարածքում բացակայում են: Շրջանի սեյսմիկ պայմանները Ըստ սեյսմիկ հատկության՝ ՀՀՇՆ -20.04.2020թ.-ի, տեղազնվող շրջանը գտնվում է II սեյսմիկ գոտում՝ գրունտների  $A_{max}= 0.4g$  արագացմամբ, 9 և ավելի բալլ սեյսմիկությամբ:

Մոտեցումներն ապահովված են Աճառյան փողոցից:

Շինարարական աշխատանքների իրականացման տարածքում հողաբուսաշերտը բացակայում է:

Տարածքում բնության և պատմամշակութային հուշարձաններ չկան: Ծառաթուփային բուսականությունը բացակայում է:

Երևան քաղաքը գտնվում է Արարատյան դաշտավայրի հյուսիս-արևելյան մասում՝ չոր տափաստանային՝ կիսաանապատների տարրերով, լանդշաֆտային գոտում:

Տարածքի երկրաբանական կառուցվածքին մասնակցում են վերին պլիոցենից մինչև ժամանակակից հասակի նստվածքների համախմբեր, որոնք հիմնականում ներկայացված են հրաբխային, հրաբխա-նստվածքային ֆացիաներով:

Ժամանակակից ռելիեֆի ձևավորման պատմությունը սկսվում է վերին պլիոցենի ժամանակներից, երբ միոցենի նստվածքների հողմնահարված, երոզիոն-դենուդացիոն մակերեսին սկսվել են տեղադրվել վերին պլիոցենի հասակի հրաբխային ապարներ, ինչպես նաև չորրորդական և ժամանակակից առաջացումներ:

## 2.2 ԿԼԻՄԱՆ

Ընդհանուր առմամբ Երևանի կլիման արտահայտված ցամաքային բնույթ է կրում՝ շոգ և չոր ամառներին հաջորդում են չափավոր ցուրտ, անկայուն ձնածածկով ձմեռները: Կլիմայի առանձնահատկությունները պայմանավորված են. ամռանը՝ հարավից՝ չոր տաք օդային զանգվածների, ձմռանը՝ հյուսիսից՝ ցուրտ օդային զանգվածների ներխուժումով:

Տեղանքի կլիմայական պայմանները բերված են ըստ Երևան-«Արաբկիր» օդերևութաբանական կայանի տվյալների:

Ջերմաստիճանի բացարձակ մինիմումը ոչ ցածր է քան  $-30^{\circ}\text{C}$ , բացարձակ մաքսիմումը հասնում է  $+42^{\circ}\text{C}$ : Օդի միջին ջերմաստիճանները ըստ ամիսների Երևան քաղաքի հարավային արդյունաբերական շրջանի համար բերված են աղյուսակ 2.1-ում «Շինարարական կլիմատոլոգիա» СНиП II-7.01-96 տվյալների համաձայն:

**Աղյուսակ 2.1. Մթնոլորտային օդի միջին ջերմաստիճանը Երևան "Արաբկիր" օդերևութաբանական կայանի տվյալներով**

Օդերևութաբանական կայան	Օդերևութաբանական կայանի բարձրությունը, մ	Միջին ջերմաստիճանը ըստ ամիսների, C°												Միջին տարեկան	Բացարձակ նվազագույն	Բացարձակ առավելագույն
		1	2	3	4	5	6	7	8	9	10	11	12			
Երևան	1113	-2.9	-0.8	5,1	11.8	16.3	20.8	24,5	24.2	19.9	13,1	6.4	0.1	11,5	-21	41

**Աղյուսակ 2.2. Օդի հարաբերական խոնավությունը Երևան "Արաբկիր" օդերևութաբանական կայանի տվյալներով**

Օդերևութաբանական կայան	Օդի հարաբերական խոնավությունը ըստ ամիսների, %												Միջին տարեկան	Միջին ամսական ժ. 15-ին	
														հունվարին	օգոստոսին
	1	2	3	4	5	6	7	8	9	10	11	12			
Երևան	77	73	61	57	59	53	49	50	51	60	70	76	61	69	35

**Աղյուսակ 2.3. Մթնոլորտային տեղումները Երևան "Արաբկիր" օդերևութաբանական կայանի տվյալներով**

Բնակավայրի անվանումը	Տեղումների												Տարեկան	Չնաձածկույթ		
	Քանակը միջին ամսական / օրական առավելագույն, մմ													Առավելագույն տասնօրյակա-յին բարձրությունը,սմ	Տարվա մեջ ձնաձածկույթով օրերի քանակը	Չյան մեջ ջրի Առավելա-գույն քանակը,մմ
	Ըստ ամիսների															
	28	31	38	48	55	29	16	8	11	31	30	28	353			
Երևան	22	28	26	34	47	47	34	22	47	34	30	26	47	50	53	152

Աղյուսակ 2.4 Քամի

Բնակավայր, օդերևույթաբանական կայանի անվանումը	Միջին տարեկան մթնոլորտային ձնծուս, (ն Պա)	Սափաներ	Կրկնէլիությունը, % ըստ ուղությունների								Միջին արագություն, մ/վ	Միջին արագության անհավասարությունները	Միջին արագության անհավասարությունները	Միջին արագության անհավասարությունները	Միջին արագության անհավասարությունները	Հաշվարկային արագությունը, մ/վ, որը հնարավոր է մեկ անգամ "n" տարիների ընթացքում		
			Հյուսիսային (Հս)	Հյուսիս-Արևելյան (ՀսԱրլ)	Արևելյան (Արլ)	Հարավ-Արևելյան (ՀվԱրմ)	Հարավ (Հվ)	Հարավ-Արևմտյան (ՀվԱրմ)	Արևմտյան (Արմ)	Հյուսիս-Արևմտյան (ՀսԱրմ)						20	50	100
Երևան «Արաբկիր»	889,7	հունվար	13	29	8	7	14	20	6	3	45	0,9	2,0	30	20	23	25	
			1,9	1,9	1,6	1,7	1,8	1,5	1,8	1,9								
		ապրիլ	15	29	6	8	12	17	9	4	15	2,1						
			3,1	2,6	2,3	2,2	2,5	2,4	2,5	2,5								
		հուլիս	28	32	3	3	8	16	7	3	13	3,4						
			6,0	4,8	1,7	1,7	1,7	1,7	2,0	2,6								
		հոկտեմբեր	17	37	6	5	10	16	6	3	19	1,8						
			2,9	2,5	2,0	1,9	1,7	1,9	1,9	2,0								

### 2.3 Օդային ավազան

Երևան քաղաքի մթնոլորտային օդի աղտոտվածությունը վերահսկվում է ՀՀ Շրջակա միջավայրի նախարարության “Հիդրոօդերևութաբանության և մոնիտորինգի կենտրոն” ՊՈԱԿ (Էկոմոնիտորինգ) կողմից:

Երևան քաղաքում կատարվում են փոշու, ծծմբի երկօքսիդի, ազոտի օքսիդների, ածխածնի մոնօքսիդի և գետնամերձ օզոնի դիտարկումներ: Քաղաքում գործում է 42 շարժական դիտակետ և 5 անշարժ դիտակայան (№1, №2, №7, №8, №18), որից երկուսում՝ №2 և №18 կատարվում են միայն ակտիվ նմուշառում, իսկ մնացած 3 դիտակայանում (№1, №7, №8)՝ ինչպես ակտիվ, այնպես էլ ավտոմատ դիտարկումներ:

Սույն հայտում նախատեսված միջոցառումների արդյունքում՝ օդային ավազանի աղտոտվածության լրացուցիչ ավելացում չի սպասվում:



Երևան քաղաքում որոշված աղտոտիչների միջին ամսական կոնցենտրացիաների փոփոխությունները

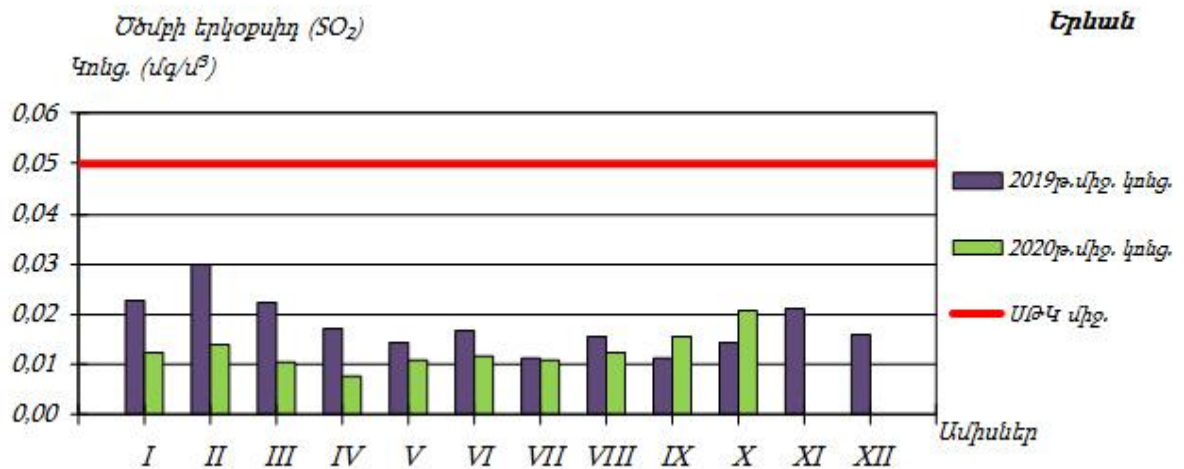
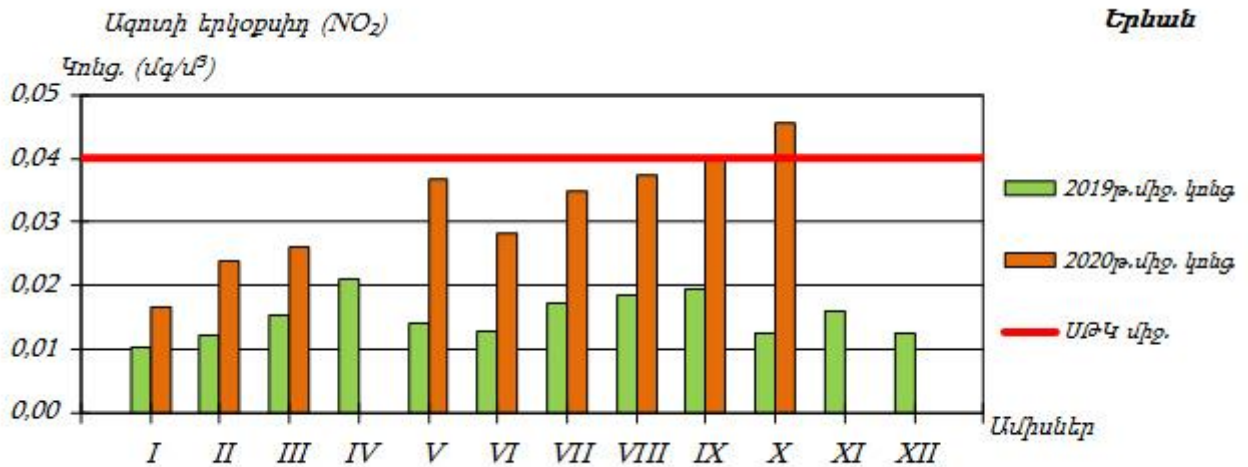
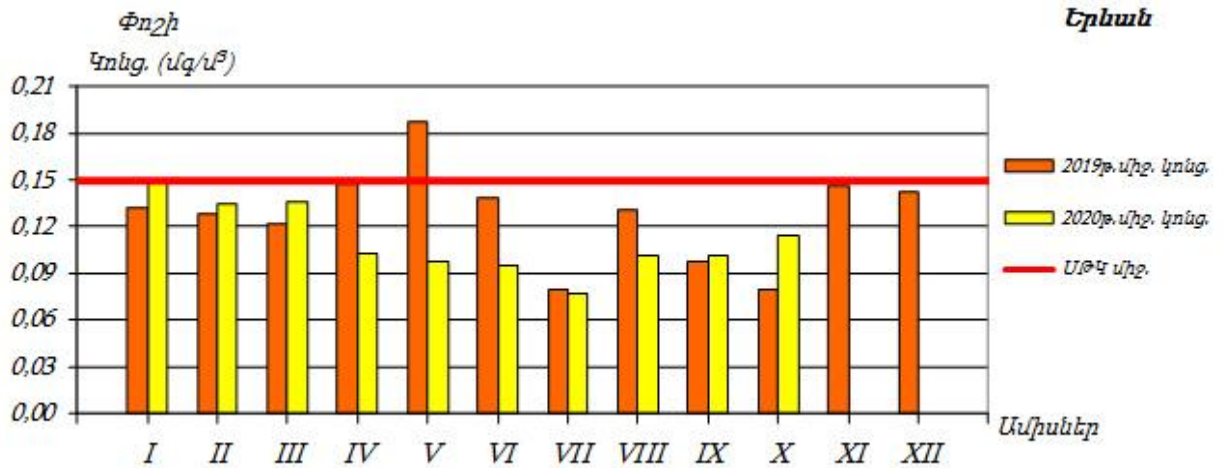

## 2.4 Ջրային ռեսուրսներ

ՀՀ տարածքում ջրային ռեսուրսների ֆոնային աղտոտվածությունը նույնպես վերահսկվում է Էկոմոնիտորինգի կողմից, որի տվյալները 2014 թվականի ամփոփ տեղեկանքից բերված են ստորև:

ՀՀ կառավարության կողմից «Կախված տեղանքի առանձնահատկություններից՝ յուրաքանչյուր ջրավազանային կառավարման տարածքի ջրի որակի ապահովման նորմերը սահմանելու մասին» որոշմամբ (ՀՀ կառավարության 2011 թվականի հունվարի 27-ի N 75Ն որոշում) ՀՀ-ում մակերևութային ջրերի որակի գնահատման համակարգը ջրի քիմիական որակի յուրաքանչյուր ցուցանիշի համար տարբերակում է կարգավիճակի հինգ դաս՝ «գերազանց» (1-ին դաս), «լավ» (2-րդ դաս), «միջակ» (3-րդ դաս), «անբավարար» (4-րդ դաս) և «վատ» (5-րդ դաս): Ջրի քիմիական որակի ընդհանրական գնահատականը ձևավորվում է վատագույն որակ ցուցաբերող ցուցանիշի դասով:

ՀՀ տարածքում ջրերի կառավարումը կատարվում է 14 գետավազանային կառավարման տարածքների միջոցով:

### Հրազդանի ջրավազանային կառավարման տարածք

Հրազդան գետի Երևանի հատվածում ջուրը «վատ» որակի է (5-րդ դաս). պայմանավորված է լուծված թթվածնով, ԹԿՊ<sub>5</sub>-ով, ԹՔՊ-ով, ամոնիում և ֆոսֆատ իոններով, մանգանով, ընդհանուր անօրգանական ազոտով, ընդհանուր ֆոսֆորով և կախված մասնիկներով:

Գետառ գետի գետաբերանի հատվածում ջուրը «վատ» որակի է (5-րդ դաս)՝ պայմանավորված ամոնիում և ֆոսֆատ իոններով:

Նախատեսվող գործունեությունը ջրային ավազանի աղտոտվածությունը չի ավելացնի, քանի որ նախատեսված են անհրաժեշտ միջոցառումներ հնարավոր ազդեցությունների նվազեցմանն ուղղված:

## 2.5 Հողերի նկարագիրը

### *Հողերը*

Տարածաշրջանում հանդիպում են հողածածկի հետևյալ տիպերը.

- ❖ Բաց շագանակագույն խճաքարային տեղ-տեղ կարբոնատային ցեմենտացած
- ❖ Կիսասանապատային գորշ խճաքարային տեղ-տեղ կարբոնատային
- ❖ Պլեոհիդրոմորֆ կապակցված մնացորդային ալկալիացած աղակալած:

## 2.6 Հիմնային աշխատանքներ

Նախատեսվող գործունեության նախագիծը ենթադրում է նաև հիմքերի քանդման աշխատանքների իրականացում: Ե/բ հիմքերի տեղադրման համար կատարվելու է մոտ 48000 խմ ընդհանուր ծավալով հողային զանգվածի հանույթ: Հանվող 37500 խմ ծավալով հողային զանգվածը կտեղափոխվի Երևանի քաղաքապետարանի կողմից օրենքով սահմանված կարգով հատկացված վայր, մնացած մասը՝ կարճաժամկետ կպահվի շինարարական հրապարակում և կօգտագործվի որպես հետլիցք:

Շինարարական աշխատանքների իրականացման տարածքում հողաբուսաշերտը բացակայում է:

**2.7 Կենսաբազմազանություն**

**Բուսական աշխարհ:** Նախատեսվող գործունեության տարածքը բուսաաշխարհագրական տեսակետից պատկանում է Երեւանի ֆլորիստիկ շրջանին, որին սովորաբար յուրահատուկ են կիսաանապատային եւ անապատային բուսածածկույթը, տարածքի հարեւանությամբ հանդիպող սակավ բուսատեսակները հիմնականում քսերոֆիտներ (չորասերներ) են: Ընդհանուր առմամբ, Երեւանի ֆլորիստիկ շրջանին բնորոշ, քսերոֆիտ, օշինդրային կիսաանապատների բուսածածկ ոչ բնակելի, ոչ արտադրական, բնական բուսածածկով տարածքներում կարող է աչքի ընկնել տեսակային հարուստ բազմազանությամբ: Որպես կանոն, այս տեսակները տարածված են ոչ աղակալված, մակերեսային քարքարոտ գորշ հողերի վրա եւ ներկայացված են օշինդրաէֆեմերային-կիսաանապատային եւ հալոֆիլ-անապատային տիպերով: Օշինդրային կիսաանապատների հիմնական բաղադրիչը օշինդր բուրավետն է (*Artemisia fragrans*), որը մինչեւ 50 սմ բարձրության, փայտացած առանցքով կիսաթփիկ է: Այն զարնանը եւ ամռանը պահպանում է իր մոխրագույն տեսքը, աշնանը ծածկվում է մանր դեղին ծաղիկներով: Գարնանը այդ թփերի միջ եւ ընկած տարածությունը զբաղեցնում են էֆեմերները՝ *Ceratocephalus falcatus*, *Ziziphora tenuiflor*, *Ziziphora persica*, *Alyssium desertorium*, *Poa bulbosa*, *Bromus tectorium*, *Lepidium vesicarium* տեսակներով: Հունիսի կեսերին, տեղումների քանակին նվազեցման եւ օդի ջերմաստիճանի բարձրացման հետ այս տեսակները չորանում են: Սակայն աշնանը տեղումների ավելացման հետ մեկտեղ օշինդրային անապատները վերակենդանանում են, ծաղկում են՝ օշինդրը (*Artemisia*), *Kochia prostata*, *Noaea mucronata* եւ այլ բուսատեսակներ: Ուշ աշնանը եւ ձմռանը հողը ծածկվում է աճող էֆեմերների կանաչ գորգով: Երեւանի ֆլորիստիկ շրջանին բնորոշ, Կարմիր գրքում գրանցված բուսատեսակներից են՝ *Acorus calamus* L. (Խնկեղեգճահճային), *Lepidium lyratum* L. (Նվարդակքնարածեւ), *Salsola tamamschjanae* Iljin (Օշան Թամամշյանի), *Astragalus paradoxus* Bunge (Գագտար օրինակ), *Glycyrrhiza echinata* L. (Մատուտակ խոզանավոր), *Rhizocephalus orientalis* Boiss. (Արմատագլխիկ արեւելյան): Նշված բուսատեսակները հանդիպում են Երեւանի ֆլորիստիկ շրջանում, սակայն ծրագրի համար նախատեսված տարածքներում տարածման արեւալներ չունեն: Նախնական ուսումնասիրությունների եւ գրականական տվյալների նույնականացման

արդյունքում բուն նախատեսվող գործունեության իրականացման տարածքում ՀՀ Կարմիր գրքում գրանցված բույսեր չեն հայտնաբերվել:

Կենդանական աշխարհ: Նախատեսվող գործունեության հարակից տարածքներին եւ ընդհանուր լանդշաֆտային գոտուն բնորոշ կաթնասունների տեսակային կազմից ամենուրեք հանդիպում են՝ *Mucrotus arvalis* Pall. (դաշտամուկ), մի քանի տեսակ չղջիկներ՝ *Nyctalus noctula* (շեկիրիկնաչղջիկը), *Vespertilio ognevi* (Օգնեւիմաշկեղը), միջատակերներ (*Hemiechinus auritus*, *Mustela nivalis*): Անողնաշար կենդանատեսակներից տարածաշրջանում հանդիպում են՝ *Phytodrymadusa armeniaca* (ծղրիդներ), *Nocarodes armenus* (մորեխներ), *Amphicoma eichleri*, *Cantharis araxicola* (բզեզներ), *Zodarion petrobium* (սարդեր): Կարիճներից հանդիպում է միայն *Buttus caucasicus*-ը: Նախատեսվող գործունեության իրականացման տարածից դուրս բնական, տնտեսական գործունեության մեջին տենսիվ ներգրավվածություն չունեցող տարածքներում Կարմիր գրքում գրանցված կենդանիների տեսակներից կաթնասուններից կարող են հանդիպել *Rhinolophus Mehelyi* (Մեհելիի պայտաքիթ չղջիկ), (*Barbastella leucomelas*,) Ասիական լայնականջ չղջիկ, (*Miniopterus schreibersi*) Սովորական երկարաթև չղջիկ: Թռչուններից՝, Օձակեր արծիվ (*Circaetus gallicus*), Կանաչ մեղվակեր (*Merops persicus*), ճուռականման շահրիկ (*Silvia nisoria*), կապտափող սոխակ (*Luscinia svecica occidentalis*), (*Remiz pendulinus menzbieri*) Իրանական սովորական ճոճհավը եւ այլն, սողուններից երկարատու սցինկ (*Eumeces schneideri*)\_, (*Trachylepis septemtaeniata*)Ոսկեգույն մաբույա, (*Zamenis hohenackeri*) Անդրկովկասյան սահնօձ:

**2.8 Թափոնների կառավարում**

Երևանի տարածքում աղբահանության նպատակով բնակելի թաղամասերում տեղադրված են աղբահավաք տարողություններ և աղբարկղներ: Աղբահեռացումը կատարվում է կանոնավոր:

Շինարարական աշխատանքերի ընթացքում, առաջացող թափոնատեսակներն են՝ կենցաղային աղբը /ծածակագիրը՝ 9120040001004/՝ 46.8 տ, որը կհավաքվի աղբահավաք կոնտեյներներում և կտեղափոխվի մոտակա աղբավայր, և 4180 խմ շինարարական աղբը /ծածակագիրը՝ 9120060101004/, այդ թվում տարածքում առկա արտադրական և օժանդակ շինությունների քանդումից առաջացող, ամբողջությամբ

տեղափոխվելու է տեղական ինքնակառավարման մարմինների կողմից հատկացված վայր:

**3 ՇՐՋԱԿԱ ՄԻՋԱՎԱՅՐԻ ՎՐԱ ՀՆԱՐԱՎՈՐ ԱԶԴԵՑՈՒԹՅՈՒՆԸ ԵՎ ՎՆԱՍԱԿԱՐ ԱԶԴԵՑՈՒԹՅԱՆ ԲԱՑԱՌՄԱՆԸ, ՆՎԱԶԵՑՄԱՆՆ ՈՒ ՓՈԽՀԱՏՈՒՑՄԱՆՆ ՈՒՂԴՎԱԾ ԲՆԱՊԱՀՊԱՆԱԿԱՆ ՄԻՋՈՑԱՌՈՒՄՆԵՐԻ ԾՐԱԳԻՐ**

Բոլոր տիպի շինարարական աշխատանքները պետք է կատարել պահպանելով պետական նորմերը, կանոնները, ստանդարտները, ինչպես նաև նախագծի տեխնիկական պայմանները:

Շինարարական հրապարակը կազմակերպելիս ղեկավարվել Քաղաքաշինության, տեխնիկական և հրդեհային անվտանգության տեսչական մարմնի կողմից հաստատված դրույթներով, շինարարական հրապարակի հակահրդեհային անվտանգության պատասխանատվությունը կրում է անմիջապես շինարարության ղեկավարը կամ նրան փոխարինող անձը:

Երեկոյան ժամերին դադարեցնել աղմկոտ աշխատանքների կատարումը:

**3.1 ՌԻՍԿԵՐԻ ԳՆԱՀԱՏՈՒՄ**

Ներկայացվող գործունեության իրականացման ժամանակ շրջակա միջավայրի վրա ազդեցությունները հիմնականում կապված են՝

- փորման բեռնման աշխատանքների,
- հողային զանգվածների տեղափոխման,
- շինարարական տեխնիկայի շահագործման,
- ջրամեկուսացման համար օգտագործվող նյութերի օգտագործման,
- բետոնային աշխատանքների հետ:

Թվարկված աշխատանքների ազդեցությունը նվազեցնելու նպատակով նախատեսված են բնապահպանական միջոցառումներ, որոնք ներառված են բնապահպանական կառավարման պլանում:

Սույն հայտում բերված են հիմնական բնապահպանական միջոցառումները ըստ ազդեցության ուղղությունների:

### 3.2 ԱՐՏԱՆԵՏՈՒՄՆԵՐԻ ԱՂԲՅՈՒՐՆԵՐԸ

Ներկայացվող աշխատանքների կատարման ընթացքում հիմնական ռիսկերը կապված են արտանետումների հետ, որոնց ցանկը բերված է ստորև՝

- փոշու արտանետումներ գոյություն ունեցող շինությունների հիմքերի քանդման ընթացքում,
- փոշու արտանետումներ հիմքերի փորման ընթացքում
- վառելիքի արտանետումներ շինարարական տեխնիկայի շահագործման ժամանակ (CO, NOx):

### 3.3 ԲՆԱՊԱՀՊԱՆԱԿԱՆ ՄԻՋՈՑԱՌՈՒՄՆԵՐԻ ԸՆԴՀԱՆՈՒՐ

#### ՆԿԱՐԱԳՐՈՒԹՅՈՒՆ

#### 3.3.1 ՄԹՆՈԼՈՐՏԱՅԻՆ ՕԴ

Օդային ավազանը աղտոտումից պահպանելու համար նախատեսված են՝

- շինարարական աշխատանքների /փոշեգոյացնող աշխատանքներ/ ընթացքում անհրաժեշտ է իրականացնել ջրցան,
- պարբերաբար ստուգել շինարարական տեխնիկայի և փոխադրամիջոցների տեխնիկական վիճակը և իրականացնել կարգադրում:
- շինարարական նյութերի (հատկապես սորուն շինարարական նյութերի դեպքում, ինչպիսիք են ավազը, խիճը, հողը և այլն) տեղափոխումը պետք է իրականացվի փակ ծածկով մեքենաներով.
- սորուն նյութերի պահեստները ծածկել համապատասխան բարձրությամբ թաղանթով, ինչը կանխարգելում է փոշու տարածումը:



### 3.3.2 ՋՐԱՅԻՆ ՌԵՍՈՒՐՍՆԵՐ

Ջրային ռեսուրսների արդյունավետ օգտագործման նպատակով նախատեսվել են հետևյալ միջոցառումները.

- ջրցանի ծավալները հաշվարկվում են այնպես, որ չառաջանան մակերևութային հոսքեր և ջուրը բավականացնի միայն փոշենստեցման համար,
- անձրևների ժամանակ առաջացող շինարարական հոսքաջրերը կուղորդվեն պարզարան: Անձրևաջրերի նստեցման պարզարանը գտնվում է շինարարական հրապարակին կից, իրենից ներկայացնում է պլաստմասե 25խմ ծավալով տարողություն, որի ծավալը ընտրվել է հաշվի առնելով, որ շինարարական աշխատանքները միաժամանակ կիրականացվեն 500քմ մակերեսով տարածքի վրա: Պարզարանում տեղի է ունենում մեխանիկական նստեցում, պարզեցված ջուրը կօգտագործվի տարածքի ջրցանման համար, իսկ փոքր քանակներով նստվածքը կհեռացվի որպես շինադր:

### 3.3.3 ՀՈՂԱՅԻՆ ՌԵՍՈՒՐՍՆԵՐ

Հողային ռեսուրսների պահպանության համար նախատեսվում են.

- Շինարարական նյութերը կտեղադրվեն բետոնապատ մակերեսի վրա,
- Շինարարական գործընացներում ներգրավված տեխնիկայից նավթանյութերի արտահոսքի հավանականությունը նվազեցնելու նպատակով, անհրաժեշտ է, որ այդ տարածքներում ապահովվի սարքավորումների և մեքենաների պատշաճ տեխնիկական վիճակ, ինչպես նաև ներգրավվի ժամանակակից տեխնիկական միջոցներ:
- աշխատանքների ավարտից հետո կմաքրվեն բոլոր տարածքները և առաջացած թափոնները կտեղափոխվեն ինքնակառավարման մարմնի կողմից հատկացված աղբավայր,
- Կանաչապատումը իրականացվելու է համաձայն բարեկարգման, արդիականացման և կանաչապատման նախագծի, որը կներկայացվի Երևանի քաղաքապետարանի

բնապահպանության վարչության համաձայնեցմանը: Զրոյական նիշում կանաչապատ մակերեսը կազմում է 2586 քմ:

- Տարածքում նախատեսվում է տնկել թիկի 8 հատ, իլենի գնդաձև 24 հատ, ասպիրակ 32 հատ, ֆորգիցիա – 14 հատ, խենոմելես 12 հատ, ձիակասկ 10հատ, կատալպա 9 հատ, եղևնի կովկասյան 4 հատ, Լաբորնում 2 հատ, հուդայածառ 5 հատ:

Աշխատանքներն կիրականացվեն ՀՀ կառավարության 08.02.2018 թվականի N 108-Ն որոշման պահանջներին համապատասխան:

- Նախատեսվող կանաչապատման աշխատանքերի համար անհրաժեշտ կլինի բուսահողի լիցք մոտ 450 խմ, որի ձեռքբերումը, տեղափոխումը և օգտագործումը կիրականացվի գործող օրենսդրության պահանջներին համապատասխան՝ նախապես համաձայնեցվելով Երևանի քաղաքապետարանի հետ: Կանաչապատ տարածքների ոռոգումը իրականացվելու է հարևանությամբ անցնող ոռոգման ցանցից: Հաշվի առնելով այն հանգամանքը, որ շինարարության ժամկետը սահմանված է շինարարության տրամադրումից հետո 39 ամիս, նշված հարցը կհստակեցվի մոտ 3 տարի հետո: Ոռոգման ներքին ցանցը ներկայացված է բարեկարգման նախագծում:

**3.3.4 ԱՐՏԱԿԱՐԳ ԻՐԱՎԻՃԱԿՆԵՐԻ ՊԱՏՐԱՍՏՎԱԾՈՒԹՅՈՒՆԸ**

Շինարարական աշխատանքների ընթացքում հնարավոր արտակարգ իրավիճակներն են՝

- Հրդեհի առաջացումը
- Հեղուկ նյութերի արտահոսքը
- Աշխատողների վնասվածքները
- Շահագործվող տեխնիկայի հետ վթարները:

Արտակարգ իրավիճակներին արագ արձագանքելու համար նախատեսված են հետևյալ միջոցառումները՝

- Մինչ աշխատանքների սկիզբը ոլոր աշխատողները, այդ թվում նաև վարորդները, անցնում են հրահանգավորում ըստ աշխատանքի անվտանգության

կանոնների: Հրահանգավորումը իրականացնում է աշխատանքների ղեկավարը:

- հակահրդեհային անվտանգության միջոցառումների ապահովման նպատակով տարածքում նախատեսվում է հրշեջ հիդրանտի տեղադրում):
- Մինչ աշխատանքների սկիզբը շինարարական հարթակը և տրանսպորտային միջոցները հագեցվում են հրդեհաշիջման առաջնային միջոցներով ու դեղարկիչով, իսկ աշխատողներն անցնում են դրանց ճիշտ օգտագործմանն, ինչպես նաև առաջին բուժօգնության ցուցաբերմանն ուղղված հրահանգավորում:
- Շինարարական աշխատանքների ժամանակ՝
  - ա) մշտապես իրականացնել շինարարական հրապարակի, բաց պահեստների հակահրդեհային միջտարածությունների ժամանակին մաքրում հրդեհավտանգ թափոններից և աղբից, քանի որ հակահրդեհային միջտարածությունները չեն կարող օգտագործվել նյութերի, սարքավորումների, տարաների պահեստավորման, ավտոտրանսպորտային տեխնիկայի կայանման համար,
  - բ) հրդեհաշիջման համար նախատեսված ջրադրյունների ճանապարհները և անցումները պետք է միշտ ազատ լինեն, շինարարության ընթացքում ճանապարհների փակման դեպքում, ջրային աղբյուրներին մոտենալու կամ այդ հատվածով անցնելու նպատակով տեղադրել շրջանցման ուղղությունը ցույց տվող ցուցանակներ,
  - գ) շինարարական աշխատանքների տեղամասերում տեղադրել հրդեհաշիջման սկզբնական միջոցներ, փակցնել հակահրդեհային անվտանգության պաստառներ, հրդեհների մասին ուղեցույց-հիշեցումներ և այլն:
- Հեղուկ նյութերը տեղափոխվելու են շինարարական հարթակ օգտագործումից առաջ և պահվելու են հատուկ տակդիրների վրա՝ հնարավոր արտահոսքերը բացառելու համար:
- բոլոր աշխատողներին տրվելու են անհատական պաշտպանության միջոցներ: Հնարավոր վնասվածքների դեպքում տուժածին կցուցաբերեն առաջին բուժօգնության, ապա, անհրաժեշտության դեպքում, կտեղափոխվի քաղաքի մոտակա բժշկական հաստատությունը:
- Նախատեսվող բազմաֆունկցիոնալ համալիրում առկա վտանգավոր օբյեկտները «Տեխնիկական անվտանգության ապահովման պետական կարգավորման

մասին» ՀՀ օրենքով նախատեսված կարգով կներկայացվեն տեխնիկական անվտանգության փորձաքննությունների

- իրականացվող շինարարական աշխատանքների ընթացքում ղեկավարվել Առողջապահության նախարարի 2012 թվականի սեպտեմբերի 19-ի թիվ 15-Ն հրամանով հաստատված սանիտարական կանոնների և նորմերի պահանջներով:

Ըստ նախնական գնահատման, ապահովվելով նշված միջոցառումների պատշաճ մակարդակով իրականացումը, կարելի է արտակարգ իրավիճակների և առողջապահական ռիսկը հասցնել նվազագույնի, իսկ առաջացման դեպքում արագ և արդյունավետ հակազդել դրանց:

### 3.3.5 ԱՂՄՈՒԿԻ և ԹՐԹՌՈՒՄՆԵՐԻ ԱԶԴԵՑՈՒԹՅՈՒՆ

Աղմուկի մակարդակը նվազեցնելու համար նախատեսվում է՝

- շինարարական աշխատանքները և տրանսպորտի տեղաշարժը կազմակերպել ցերեկային ժամերին,
- շինարարական աշխատանքներում ներգրավել ժամանակակից աղմուկի առաջացման ցածր ցուցանիշներ ունեցող տեխնիկական միջոցներ, ինչպես նաև դրանք շահագործել տեխնիկական նորմալ վիճակում:
- պարբերապար ստուգել և կարգադրել տեխնիկական միջոցների և ավտոտրանսպորտի շարժիչները,
- շինարարական տեխնիկական միջոցների ընտրության ժամանակ հատուկ ուշադրություն դարձնել դրանց աղմուկի մակարդակին:

### 4. ՄՇՏԱԴԻՏԱՐԿՈՒՄՆԵՐԻ ԻՐԱԿԱՆԱՑՄԱՆ ՊԼԱՆ

Համալիրի շինարարական աշխատանքների իրականացման ընթացքում նախատեսվում է իրականացնել շրջակա միջավայրի վրա բացասական ազդեցության կանխարգելմանն/մեղմացմանն ուղղված հետևյալ մշտադիտարկումները.

1. Մթնոլորտային օդ կատարվող աղտոտող նյութերի (փոշի, CO, NOx) արտանետումների որակական և քանակական պարամետրերի պարբերական չափումներ, ամիսը մեկ հաճախականությամբ;
2. Փոշենստեցման նպատակով նախատեսվում է իրականացնել տարածքի ջրցանում տարվա շոգ և չոր եղանակներին, օրեկան 2-3 անգամ;
3. Օգտագործված մեքենայական յուղերով ու քսայուղերով հողերի հնարավոր աղտոտումից խուսափելու նպատակով հողերի աղտոտվածության մշտադիտարկումներ՝ երեք ամիսը մեկ հաճախականությամբ;
4. Աղմուկի և թրթռումների մշտադիտարկումներ՝ երեք ամիսը մեկ հաճախականությամբ:
5. Շինհրապարակի որակի, բանվորական հագուստի կուլտուրայի, անվտանգության կանոնների պահպանմանն ուղղված մշտադիտարկում՝ համաձայն ՀՀ կառավարության 2020թ. հուլիսի 2-ի նիստի N 87 արձանագրության պահանջների,
6. Կանաչապատման աշխատանքներ իրականացնող կազմակերպությունը պետք է հետևողական լինի տնկված ծառերի աճի և խնամքի համար:

Բնապահպանական միջոցառումների համար նախատեսվում է ամբողջ շինարարության ընթացքում հատկացնել 2090000 դրամ:

Մշտադիտարկում և բնապահպանական միջոցառումներ, շին. փուլ/ դրամ		
Տարածքի ջրցան փոշեգոյացումը կանխելու նպատակով	400000	400000
Մթնոլորտային օդ կատարվող աղտոտող նյութերի (փոշի, CO, NOx) արտանետումների չափումներ, ամիսը մեկ հաճախականությամբ;	39x35000	1365000
Աղմուկի և թրթռումների մշտադիտարկումներ՝ երեք ամիսը մեկ հաճախականությամբ:	13x25000	325000
Ամբողջ շինարարության համար		2090000

ԲՆԱՊԱՀՊԱՆԱԿԱՆ ՌԻՍԿԵՐԸ ՄԵՂՄԱՑՆՈՂ ՄԻՋՈՑԱՌՈՒՄՆԵՐԻ ԾՐԱԳԻՐ

ԱՇԽԱՏԱՆՔՆԵՐ	ՊԱՐԱՄԵՏՐԵՐ	ՄԵՂՄԱՑՆՈՂ ՄԻՋՈՑԱՌՈՒՄՆԵՐԻ ՍՏՈՒԳԱԹԵՐԹԻԿ
Ընդհանուր դրույթներ	Նախազգուշացումներ և աշխատողների անվտանգություն	(a) Շինարարության և շրջակա միջավայրի անվտանգությունը վերահսկող մարմինները և համայնքը պետք է նախազգուշացված լինեն սպասվող գործընթացների վերաբերյալ (b) Շինարարության համար անհրաժեշտ բոլոր պահանջվող թույլտվությունները ձեռք են բերվել (c) Կապալառուն պաշտոնապես համաձայնել է, որ աշխատանքները կիրականացվեն ապահով և կարգապահ՝ նվազագույնի հասցնելով ազդեցությունը հարևան տնտեսությունների և շրջակա միջավայրի վրա: (d) Աշխատողների անհատական պաշտպանության միջոցները պետք է համապատասխանեն ՀՀ օրենսդրությամբ սահմանված չափանիշներին (մշտապես սաղավարտների կիրառում, անհրաժեշտության դեպքում դիմակներ և պաշտպանիչ ակնոցներ, պաշտպանիչ հագուստ և կոշիկներ) (e) Շինհրապարակում տեղադրվող համապատասխան տեղեկատվական վահանակները աշխատողներին կիրազեկեն հիմնական կանոնների և նորմերի վերաբերյալ:
Շինարարական աշխատանքներ	Օդի որակ	(a) Շինաշխատանքների իրականացման ընթացքում հատուկ տարողություններ կկիրառվեն շինարարական աղբի հեռացման համար՝ Նշված տարողությունները պետք է պահպանվեն տարածքում և անընդհատ ցողվեն ջրով՝ թափոններից գոյացած փոշու քանակը նվազեցնելու նպատակով (b) Շրջակա տարածքները (մայթերը, ճանապարհները) պետք է զերծ պահվեն շինարարական աղբից՝ փոշին նվազագույնի հասցնելու նպատակով (c) Շինարարական տրանսպորտային միջոցների պարապուրդ շինհրապարակում չի թույլատրվի: (d) Շինարարության ընթացքում համաձայն մթնոլորտային օդի պահպանության մասին օրենքի, փոշեգոյացումը կանխելու նպատակով շենքերը կծածկվեն անթափանց թաղանթով
	Աղմուկ	(a) Շինարարական աշխատանքներից գոյացած աղմուկը կսամանափակվի թույլատրված ժամերի միջակայքում (b) Շինարարական աշխատանքների ընթացքում շարժիչների, օդի կոմպրեսորների և էլեկտրականությամբ սնվող սարքերը պետք է ծածկվեն:

	<p>Թափոնների կառավարում</p>	<p>(a) Շինարարության արդյունքում գոյացող թափոնները պետք տարանջատվեն ընդհանուր աղբից և կենցաղային թափոններից դեռ շինհրապարակում և ըստ առաջացման տեղափոխվեն հատուկ հատկացված աղբավայր:</p> <p>(b) Շինարարական աղբը պետք է պատշաճ կերպով հավաքվի և հեռացվի արտոնագիր ունեցող աղբահավաքների կողմից</p> <p>(c) Թափոնների հեռացման վերաբերյալ գրառումներ պետք է կատարվեն որպես ապացույց, որ թափոնների կառավարումը կատարվում է պատշաճ կերպով, նախատեսվածին համաձայն</p>
<p>Կեղտաջրերի հեռացում</p>	<p>Ջրի որակ</p>	<p>(a) Շինարարության փուլում տեխնիկական ջուրը կբերվի պայմանագրային հիմունքներով ավտոցիստեմներով: Շինարարության փուլում աշխատողների կոմունալ կենցաղային պայմանները կապահովեն տեղադրելով բիոզուգարաններ, խմելու ջուրը կմատակարարվի տարաներով,;</p> <p>(b) Շինարարական տրանսպորտային միջոցները և սարքավորումները պետք է լվացվեն նախատեսված տարածքներում, որտեղից ջրի արտահոսք չի լինի:</p> <p>(c) Շինհրապարակից ելքի ժամանակ լվացվում են տեխնիկական միջոցների անվաղողերը: Պարզաբանում տեղի է ունենում մեխանիկական նստեցում, պարզեցված ջուրը կօգտագործվի տարածքի ջրցանման համար, իսկ փոքր քանակներով նստվածքը կհեռացվի որպես շինաղբ:</p>
<p>Հետիոտների և երթևեկության ապահովություն</p>	<p>Շինարարական աշխատանքների հետևանքով հետիոտներին կամ հանրային տրանսպորտին սպառնացող ուղղակի կամ անուղղակի վտանգներ</p>	<p>(a) Շինարարության ազգային նորմերի համաձայն կապալառուն պետք է ապահովի պատշաճ անվտանգություն և շինարարությանն առնչվող երթևեկության կարգավորում, ինչը ներառում է, բայց չի սահմանափակվում հետևյալով.</p> <ul style="list-style-type: none"> <li>▪ պարզ տեսանելի ցուցանակներ, զգուշացնող նշաններ շինհրապարակում հանրությանը պոտենցյալ վտանգների մասին նախազգուշացնելու համար, պետք է առկա լինեն պատնեշներ և շրջանցող ուղիներ</li> <li>▪ Անձնակազմի կրթման համակարգ և երթևեկության կառավարման համակարգ, հատկապես՝ շինհրապարակ մուտք գործելու և հարակից տարածքում ծանր տրանսպորտի համար: Հետիոտների համար անվտանգ անցումներ երթևեկության զոնայում:</li> <li>▪ Համապատասխանեցնել աշխատանքային ժամերը երթևեկության ակտիվության հետ, խուսափել ակտիվ երթևեկությունից՝ մարդկանց ակտիվ տեղաշարժի ժամերին:</li> <li>▪ Երթևեկության ակտիվ կառավարում շինհրապարակում փորձված և երևացող անձնակազմի կողմից, եթե վերջինս անհրաժեշտ է մարդկանց ապահով և հարմար անցուղարձի համար.</li> <li>▪ Պետք է ապահովվի ապահով և շարունակական մոտեցում դեպի գործող գրասենյակային շինությունները, խանութները և բնակելի շինությունները շինարարական աշխատանքների ընթացքում:</li> </ul>

<p>Արտակարգ իրավիճակների կառավարում</p>	<p>Շինարարական աշխատանքների հետևանքով արտակարգ իրավիճակների կառավարում</p>	<ul style="list-style-type: none"> <li>- Անհրաժեշտ է նշանակել արտակարգ իրավիճակների համար պատասխանատու անձ, ով մշտապես ներկա կգտնվի շին. հրապարակում;</li> <li>- Շինարարական բոլոր տեղամասերում անհրաժեշտ է ապահովել արտակարգ պատահարների դեպքում կոնտակտային տվյալները, պատասխանատու անձանց և անվտանգության պատասխանատուի անուն(ները), հեռախոսահամարները պարունակող պաստառների առկայությունը;</li> <li>- Շինարարական աշխատանքների տեղամասերում տեղադրել հրդեհաշիջման սկզբնական միջոցներ, հրշեջ հիդրանտներ, փակցնել հակահրդեհային անվտանգության պաստառներ, հրդեհների մասին ուղեցույց-հիշեցումներ և այլն:</li> <li>- Մշտապես իրականացնել շինարարական հրապարակի, բաց պահեստների հակահրդեհային միջտարածությունների ժամանակին մաքրում հրդեհավտանգ թափոններից և աղբից, քանի որ հակահրդեհային միջտարածությունները չեն կարող օգտագործվել նյութերի, սարքավորումների, տարաների պահեստավորման, ավտոտրանսպորտային տեխնիկայի կայանման համար:</li> <li>- Հրդեհաշիջման համար նախատեսված ջրաղբյուրների ճանապարհները և անցումները պետք է միշտ ազատ լինեն, շինարարության ընթացքում ճանապարհների փակման դեպքում՝ ջրային աղբյուրներին մոտենալու կամ այդ հատվածով անցնելու նպատակով տեղադրել շրջանցման ուղղությունը ցույց տվող ցուցանակներ</li> <li>- Անբարենպաստ օդերևութաբանական պայմանների (քամու արագություն, անհողմություն, մառախուղ) դեպքում աշխատանքներն իրականացնել պահպանելով անվտանգության բոլոր կանոնները կամ շին. աշխատանքները դադարեցնել մինչ օդերևութաբանական պայմանները կլինեն բարենպաստ աշխատանքները վերսկսելու համար:</li> </ul>
---	--	---



ՄՈՆԻԹՈՐԻՆԳԻ /ՄՇՏԱԴԻՏԱՐԿՄԱՆ/ ՊԼԱՆ

Գործողություն	Նվազեցնող միջոցառումներ	Որտեղ իրականացնել	Ինչպես իրականացնել	Ժամանակամիջոց	Կատարող
Շինանյութերի մատակարարում	Շինանյութերի գնում արտոնագրված մատակարարներից	Մատակակարի հիմնարկում կամ պահեստում	Փաստաթղթերի ստուգում	Մատակարարման պայմանագրերը կնքելու ընթացքում	Կապալառու
Շինանյութերի և թափոնների տեղափոխում Շինարարական տեխնիկայի տեղաշարժ	<ul style="list-style-type: none"> <li>- Մեքենաների և տեխնիկայի համապատասխան տեխնիկական վիճակի ապահովում</li> <li>- Բեռնատարերի բեռնվածության սահմանափակում</li> <li>- հերթականության ապահովմամբ</li> <li>- Տեղափոխումների ժամանակացույցի և երթուղիների պահպանում</li> </ul>	<ul style="list-style-type: none"> <li>- Շինհրապարակ</li> <li>- Շինանյութերի և աղբի տեղափոխման երթուղիներ</li> </ul>	Շինհրապարակ տանող ճանապարհների ստուգում	Աշխատանքային ժամերին և դրանցից դուրս անսպասելի ստուգումների իրականացում	Կապալառու
Շինարարական տեխնիկայի շահագործում տեղամասում	<ul style="list-style-type: none"> <li>- Մեքենաների և տեխնիկայի լվացումը պետք է կատարվի շինհրապարակից դուրս , համայնքում գործող մասնագիտացված կետերում</li> <li>- Տեխնիկական միջոցների վառելիքի լիցքավորումը և յուղումը պետք է իրականացվի շինհրապարակից դուրս լցակայաններում կամ սպասարկման կետերում</li> </ul>	Շինհրապարակ	Գործընթացների գործունեության ստուգում	Մեխանիզմների շահագործման ընթացքում	Կապալառու
Հողային աշխատանքներ	- Հանված հողերը հեռացվում են համայնքի կողմից հատկացված վայր	Շինհրապարակ	Գործընթացների ստուգում	Հողային աշխատանքների ընթացքում	Կապալառու

Իներտ շինանյութերի գնում	- Շինանյութերի գնում վստահելի մատակարարներից	Իներտ նյութերի պահեստ	Փաստաթղթերի ստուգում Գործընթացների ստուգում	Մատակարարման ընթացքում	Կապալառու, մատակարար
Կենցաղային աղբի առաջացում	- Աղբամանների տեղադրում շինարարական հրապարակում - համայնքի թույլտվություն աղբի մշտական տեղակայման վերաբերյալ	Շինհրապարակ	Արտաքին գնում	Շինարարության ողջ ընթացքում	Կապալառու, քաղաքապետարանի վերահսկողություն
Աշխատանքի անվտանգություն	- Անձնակազմի ապահովում արտահագուստով և անձնական պաշտպանիչ միջոցներով - Շինարարության կանոնների և անձնական պաշտպանության նորմերի խստիվ պահպանություն	Շինհրապարակ	Ստուգման գործընթացներ	Աշխատանքների ողջ ընթացքում	Կապալառու, պատվիրատու
Կանաչապատում	Տեղանքին բնորոշ ծառաթփային բուսականության տնկում	Սեփական տարածք	Արտաքին գնում	մշտական	Կապալառու

**ՕԳՏԱԳՈՐԾՎԱԾ ԳՐԱԿԱՆՈՒԹՅԱՆ ՑԱՆԿ**

1. СНиП 2.04.02-84. Водоснабжение. Наружные сети и сооружения.
2. Сборник методик по расчету выбросов в атмосферу загрязняющих веществ различными производствами, Госкомгидромет, Ленинград, 1986.
3. Инструкция о порядке рассмотрения, согласования и экспертизы воздухоохраных мероприятий и о выдаче разрешений на выброс загрязняющих веществ в атмосферу по проектным решениям, ОНД-84-Н.

ՀԱՎԵԼՎԱԾՆԵՐ



ՁԱՆ1-2

ՀԱՅԱՍՏԱՆԻ ՀԱՆՐԱՊԵՏՈՒԹՅՈՒՆ  
ԵՐԵՎԱՆԻ ՀԱՄԱՅՆՔ

ՆԱԽԱԳԾՄԱՆ ԹՈՒՅՆՏՎՈՒԹՅՈՒՆ (ԾԱՐՏԱՐԱՊԵՏԱՀԱՏԱԿԱԳԾԱՅԻՆ ԱՈՒԱՍԴՐԱԼՔ)  
N 01/18-07/18-127649-100 18.02.2021թ.

**Օբյեկտ**  
Բազմաֆունկցիոնալ համալիր (բարձր զինվածության օբյեկտ, IV կարգադրիչ)  
Սեկ փողով՝ «Ալիսարանային ծախսագիծ» կամ  
Երկու փողով՝ «Լափազգիծ» և «Ալիսարանային փառատրոյսեր» նախագծային փաստաթղթերի մշակման համար

**Գտնվելու վայրը**  
Ավան վարչական շրջան, Աճառյան փող. թիվ 37/1

**Կառուցապատող**  
«Տրայ և Ռուբեն» ՍՊԸ

**Առաջարկանքի տրամադրման հիմքը**  
Առաջարկաբողի հայրը, անչարժ գույքի նկատմամբ իրավունքների պեղական գրանցման 10.04.2010թ. տրված հ.2586634 վկայականը, էւքրդային նախագիծը:  
**ՆԱԽԱԳԾՎՈՂ ՀՈՂԱՄԱՍԻ ԲՆՈՒԹԱԳԻՐԸ**  
Երկու փողով (7) էջով գրությունը գումարման առարկայից տրամադրվում է կից ներկայացվող անձի փնտրվելով U 1500) Լազարյանային նշանակությունը՝ բնակավայրերի, գործառնական նշանակությունը՝ շենքի կառուցապարման և սպասարկման, գրանցված իրավունքի տեսակը՝ սեփականություն, կադաստրային ծածկագիրը՝ 01-002-214-005:

1. Հողամասը գտնվում է  
0.648 հա:

2. (\*) Հողամասի լակիերը  
Հողամասում առկա են բանդման ներակա թվով 3 շինություններ:

3. Հողամասի առկա վիճակը  
Աճառյան փողոց:

4. (\*) Տրանսպորտային պայմանները  
Կից գործող ինժեներական գծեր և հաղորդակցողլիներ:

5. (\*) Ինժեներական ցանցեր և սարքավորումներ  
Աճառյան փողոց, հյուրանոցային և արտադրական նշանակության շենքեր:

6. (\*) Կից հողամասեր  
Տրանսպորտային սահմանափակումներ  
ՆԱԽԱԳԾԱՅԻՆ ՊԱՀԱՆՁՆԵՐԸ  
Uշակել բազմաֆունկցիոնալ համալիրի նախագիծ 10.04.2010թ. տրված հ.2586634 վկայականով ամրագրված հողամասի սահմաններում:

9. Ծարտարապետահատակագծային պահանջներ  
9.1. (\*) օբյեկտի հեռավորությունը կարմիր գծից (մետր)  
9.2. (\*) հեռավորությունը հարևան հողատիրներից (օբյեկտներից) (մետր)  
9.3. թույլատրելի բարձրությունը (մետր)  
9.4. կառուցապատման խտության գործակիցը  
9.5. կառուցապատման տոկոսը  
9.6. կանաչապատման տոկոսը  
9.7. այլ պահանջներ

Վերգեղելյան ծավալների համար՝ մինչև 40%  
Սենքերի, սալվածքների և ճանապարհների համար՝ մինչև 20%  
40% և ավելի

- Սակն թույլտրության 20-րդ կերտի ամրագրված պահանջները ապահովելու նպատակով՝ շինարարական կազմակերպման նախագծում, պետական և համայնքային նախախնայման հանդիպողող հոյախանքի օգտագործման պարագայում նշել դրանց վակները:
- Լակուցում ապահովել հարմարեցրած շահագործման այդ բոլոր սահմանման սեփական ազդեցության և երթուղիային պահանջները:
- Հարակիցադային լուծումները մշակել համայնքի արտադրության առաջադրանքի՝ առկա ամենիվ երթուղիային պահանջները:
- Կառուցվելու ինժեներացված օբյեկտային համարաց շահագործման դեպքում, կառույցի արտաքին տեսքը և ճարտարապետական հորինվածքը հնրապա խարայուններից գերը պահելու համար, նախարանակ թույլտրված համարաց տեսքի փոփոխությունները փոփոխելու համար:
- Կառույցում նախարանակ հատարական նշանակության քարանդակի արտադրման համար անհրաժեշտ ասաննացված ինժեներական հոյաններ, թույլտրվող հնրապալում արտաքին ճարտարանակ օգտագործելի անկարգում:
- Լակուցում լուծել արտադրանագործի անկարգից ճշմարիտ և թույլտրված արտադրանակ խնդիրները:
- Տանիքները նախարանակ կազմակերպված ջրահեռացումը:



10. Հողամասում գտնվող շենքերի և շինությունների քանդման կամ տեղափոխման պայմանները և աշխատանքների հերթականությունը	<b>Քանդման ենթակա թվով 3 շինություններ:</b>
11. Մտորգեստայն, կիսանկողի և առաջին հարկերի տարածքների օգտագործման պայմանները	<b>Ապահովել բնակարանների թվաքանակի առկազն 70%-80%-ին համապատասխան ավերակայանադրելը:</b>
12. (*) Ինժեներական ցանցեր և սարքավորումներ	<b>Նախագծի ինժեներական մասը մշակել իրավասու կազմակերպությունների կողմից գրված տեխնիկական պայմաններին համաձայն:</b>
12.1. (*) ջրամատակարարում, կոյուղի, տաք ջրամատակարարում	<b>Կցվում է</b> <small>(Իսմանայն մատակարարող կազմակերպության տեխնիկական պայմաններով)</small>
12.2. (*) էլեկտրամատակարարում	<b>Կցվում է</b> <small>(Իսմանայն մատակարարող կազմակերպության տեխնիկական պայմաններով)</small>
12.3. (*) գազամատակարարում	<b>Կցվում է</b> <small>(Իսմանայն մատակարարող կազմակերպության տեխնիկական պայմաններով)</small>
12.4. (*) էլեկտրոնային հաղորդակցության մալուխատա կոյուղու (Ներառյալ դիտահորը) տեղադիրը	---
12.5. թույլ հոսանքներ	---
12.6. աղբահանություն	---
13. Տարածքի ինժեներական նախապատրաստում	<b>Կազմակերպել ջրահեռացում:</b> <small>(Ինժեներական կառուցման, ինժեներական պաշտպանության միջոցառումներով)</small>
14. Բարեկարգում	<b>Մշակել տարածքի բարեկարգման, կանաչապատման և ուղղաձիգ հարակազմման նախագիծ, ինքնադրել և նախադրել ճարտարապետական փոքր ձևեր:</b> <small>(Կանոնադրյալ պատկերման վերաբերյալ պահանջները, կանոնադրված ճարտարապետական փոքր ձևեր, ցանկապատում, ցվարդ և այլն)</small>
15. Եինարական նյութեր	• <b>Երկաթբետոն, սրբաբաշտ և կոպրաբաշտ քար, փայտ, մեղաղ, ապակի, բարձրորակ պլակ, երեսապատման բարձրորակ նյութեր:</b> <small>(Շինարարական նյութերի օգտագործման վերաբերյալ ստանդարտները, ստանդարտ, ճակատների բռնաներ, առաջին որմնի պատժանների վերաբերյալ)</small>
16. Պաշտպանական կառույցներ	---
17. Հակահրդեհային պահանջներ	<b>Ապահովել հակահրդեհային նորմարիվ պահանջները, ապահովել երջնց հիդրանտների առկայությունը:</b> <small>(Քանոնադրյալ անվտանգության սահմանման միջոցառումներով)</small>
18. Հաշմանդամների և բնակչության սակավաշարժ խմբերի պաշտպանության միջոցառումներ	<b>Նախարեսել հաշմանդամ և բնակչության սակավաշարժ խմբերի տեղաշարժելու համար անհրաժեշտ պայմաններ:</b> <b>ՀՀԸԻV-11.07.01-2006 շինարարական նորմին համապարտասխան:</b>
19. Երջակա միջավայրի պահպանում	• <b>Նախարեսել ջրջակա միջավայրը վրանգավոր ազդեցությունից բացառելու համապարտասխան միջոցառումներ:</b> • <b>Ապահովել մթնոլորտային օդին, ջրին, բնահողին, ինչպես նաև աղմուկին, թրթռումներին, էլեկտրամագնիսական ճառագայթմանը և այլ բնական և տեխնոլոգիական ծագման գործոնների սանիտարական կանոններով և նորմերով, շինարարական նորմերով երկայացվող նորմարիվ պահանջները:</b> <small>(Երջակա միջավայրը վրանգավոր ազդեցությունից բացառելու միջոցառումներով)</small>
20. Եինարության կազմակերպում	<b>Մշակել շինարարական աշխարանքների կազմակերպման նախագիծ՝ նկարի ունենալով ՀՀ կառավարության 12.04.2001թ. հ. 286 որոշմամբ հաստատված կարգի 44-րդ կետի «ԺԲ» ենթակետի և 44.1 կետի պահանջները, ինչպես նաև՝ երևան քաղաքի ավագանու 16.03.2012թ. հ. 405-Լ որոշմամբ սահմանված լրացուցիչ պայմանները:</b> <small>111. Լուս Նաղաղից ձեռնեղ. շինությունների համար շինարարության թուղարկության տրվում է 2 տարի ժամանակ, երբ տվյալ օրերի շինարարության համար թուղարկության բնագավառի պետական վարչակազմի մարմնի ՄԻԿՊ 1 04 03 85՝ (Շինարարության նախարարի և կառուցվածքների շինարարության տեսչության կողմից) փորձաքննման արժույթը սահմանված նորմերով այլ ժամանակ նախատեսված չեն 112. Ցուղարկման ժամանակ շինարարության վերաբերյալ (Ներառյալ՝ քանդակ), փորձաքննման, ու միջադան և թուղարկման աշխատանքների համար թուղարկություն տրվում է նախարանց փաստաթղթերով տվյալ օրերի շինարարության (բառնանք ևս) սահմանումանի) տեսչության կողմից՝ հաշվարկման ժամանակ: <small>(Կառուցվածքների շինարարության ենա կառավար անտեսնված ազդեցության բացառման, քաղաքային տեսնության և տրանսպորտի անվտանգ աշխատանքի ապահովման վերաբերյալ)</small></small>
21. Առաջարկների գործողության ժամկետը և նախագծի մշակման փուլերը	<b>Երկու տարի:</b> <small>(Երկու են առաջարկող գործողության ժամկետը և նախագծի մշակման փուլերը)</small>
<b>Լ Ր Ա Ց Ո Ւ Ց Ի Չ Պ Ա Ց Մ Ա Ն Ն Ե Ր Ը</b>	
22. Նախագծային փաստաթղթերի փորձաքննությանը ներկայացվող պահանջներ	<b>ՀՀ կառավարության 2015 թվականի մարտի 19-ի N 596-Ն որոշման հավելված N 2-ի համաձայն՝ պետական համալիր փորձաքննություն այդ թվում նաև ՀՀ բնակահատության նախարարության «Երջակա միջավայրի վրա ազդեցության փորձաքննական կենտրոն» ՊՈԱԿ:</b> <small>(ՀՀ օրենսդրության սահմանված փորձաքննության տեսակը կամ նախարարի երաշխավորվող երկու կառուցված կառուցվածքային իրավական ակտին)</small>
23. Միջանկյալ համաձայնեցում	<b>ՀՀ քաղաքաշինության, տեխնիկական և հրդեհային անվտանգության տեսչական մարմնի հետ:</b> <small>(Փրավասու մարմնի կամ ՀՀ օրենսդրության նախատեսված դեղերում շահագրգիռ մարմնների հետ լրացուցիչ նախարարի նախնական համաձայնեցում, երկու է նաև առաջարկողի փոփոխման հնարավորությունը: N 1 հավելված 89 թ կետով սահմանված դեղերում ինժեներական ներակառուցվածքի սեփականատիրոջ (օգտագործողի) հետ:</small>
24. Հասարակական քննարկումներ	---
25. Համաձայնեցումներ	• <b>Երևանի քաղաքապետի հետ:</b> • <b>Միջև նախագծային աշխարանքները սկսելը առկա ինժեներական ենթակառուցվածքի տեղափոխման պայմանների վերաբերյալ համաձայնություն ձեռք բերել տվյալ ենթակառուցվածքի սեփականատիրոջ (օգտագործողի) հետ:</b> <small>(Հարտատված Հնարանության օրենսդրության սահմանված դեղերում և կարգով)</small>
26. Փաստային բաժանորդային պահարանների տեղադրում	<b>Բնակարանների տպատարվման համար առաջին հարկում նախարեսել բաժանորդային փոստարկղերի տեղադրման համար համապարտասխան տարածքներ:</b>
27. Այլ պայմաններ	<b>Նախագծի կազմը և բովանդակությունը համապարտասխանեցել ՀՀ կառավարության առևտրի քաղաքաշինության պետական կոմիտեի կողմից 11.03.2021թ. «Բնակելի, հասարակական, արտարարական շենքերի և շինությունների նախագծային փաստաթղթերի կազմը և բովանդակությունը սահմանող կանոնները հաստատելու մասին» հ. 128-Ն հրամանով հաստատված որոշմանը:</b>

*(Ստորագրություն)*



*(Ստորագրություն)*

**Երևանի քաղաքապետ՝  
Հ. ՄԱՐԻՈՒՅԱՆ**  
Կարգավոր՝ ԼԸ Կարգավորական

ԿԿԱՅԱԿԱՆԸ ՏՐՎԱԾ Է ա ե լ ի ն կ ե ի ղ յ ա ղ յ ա ղ ԻՐԱՎՈՒՆԵՐՈՎ

(սեփականության կամ օգտագործման)

"Դրամ և Պարտք" ՍՊԸ-ԲԸ

(սեփականատիրոջ (օգտագործողի) անունը (անվանումը))

Դրամ չ կ ե ի ն ա ղ յ ա ղ ս ի ղ յ ա ղ  
(անշարժ գույքի գտնվելու վայրը (հասցեն), անվանումը)

ՏԻՖ 37/1

ՆԿԱՏՄԱՍԻ

Ընդամենը 11 01 01 13-210 կողմ է հանձնվել 2020 թ. 13/11 01 01 109  
(անշարժ գույքի ձեռքբերման իրավունքը խաստատագրի մեջ անվանումը)

ՉՔ քաղաքացու, 26.03.03 ՏԻՖ 31 ՉՔ անգործիչ անկախ ԳԻՄՆԱՆ ԿՐՄ

ՉՔ և ՉՔ կողմ է կնքվել անգործիչ անկախ քաղաքացի 02.05.03

ՏԻՖ 2-1600 ՏԻՖ 05.05.06 128 անգործիչ

ԳՐԱՆՅԱԾ Է ՀԱՅԱՍՏԱՆԻ ՀԱՆՐԱՊԵՏՈՒԹՅԱՆ ԿԱՌԱՎԱՐՈՒԹՅԱՆ ԱՌԵՆԹԵՐ  
ԱՆՇԱՐԺ ԳՈՒՅՔԻ ԿԱԴԱՍՏՐԻ ՊԵՏԱԿԱՆ ԿՈՄԻՏԵԻ, ԳՈՒՅՔԻ ՆԿԱՏՄԱՍԻ  
ԻՐԱՎՈՒՆԵՐՈՎ ՊԵՏԱԿԱՆ ԳՐԱՆՅԱՆ ՄԻԱՍՆԱԿԱՆ  
01-002-3-1 ՄԱՏՅԱՆԻ 000415 ՀԱՄԱՐԻ ՏԱԿ:

ՍՈՒՅՆ ԿԿԱՅԱԿԱՆԸ ԿԱԶՄՎԱԾ Է ԵՐԿՈՒ ՕՐԻՆԱԿԻՑ. ՄԵԿԸ ՏՐՎՈՒՄ Է ՄԵՓՈՎԱԿԱՆՏԻՐՈՋԸ  
(ՕԳՏԱԳՈՐԾՈՂԻՆ), ՄՅՈՒՄԸ ՊԱՂՎՈՒՄ Է ՀԱՅԱՍՏԱՆԻ ՀԱՆՐԱՊԵՏՈՒԹՅԱՆ  
ԿԱՌԱՎԱՐՈՒԹՅԱՆ ԱՌԵՆԹԵՐ ԱՆՇԱՐԺ ԳՈՒՅՔԻ ԿԱԴԱՍՏՐԻ ՊԵՏԱԿԱՆ ԿՈՄԻՏԵԻ  
ԱՇԽԱՏԱԿԱԶՄԻ ՏԱՐԱԾՔԱՅԻՆ ՄՏՈՐԱԲԱԺԱՆՈՒՄՈՒՄ:

ՀԱՅԱՍՏԱՆԻ ՀԱՆՐԱՊԵՏՈՒԹՅԱՆ ԿԱՌԱՎԱՐՈՒԹՅԱՆ  
ԱՌԵՆԹԵՐ ԱՆՇԱՐԺ ԳՈՒՅՔԻ ԿԱԴԱՍՏՐԻ ՊԵՏԱԿԱՆ  
ԿՈՄԻՏԵԻ ԱՇԽԱՏԱԿԱԶՄԻ ՏԱՐԱԾՔԱՅԻՆ ՄՏՈՐԱԲԱԺԱՆՄԱՆ



ՆԵԿԱԿԱՐ Ս. Մ. Գրիգորյան  
(ստորագրողունը)

20/0 Բ.

2586634



ՀՈՂԱՄԱՍԻ ՀԱՏԱԿԱԳԻՃԸ

181000  
(մասշտաբը)

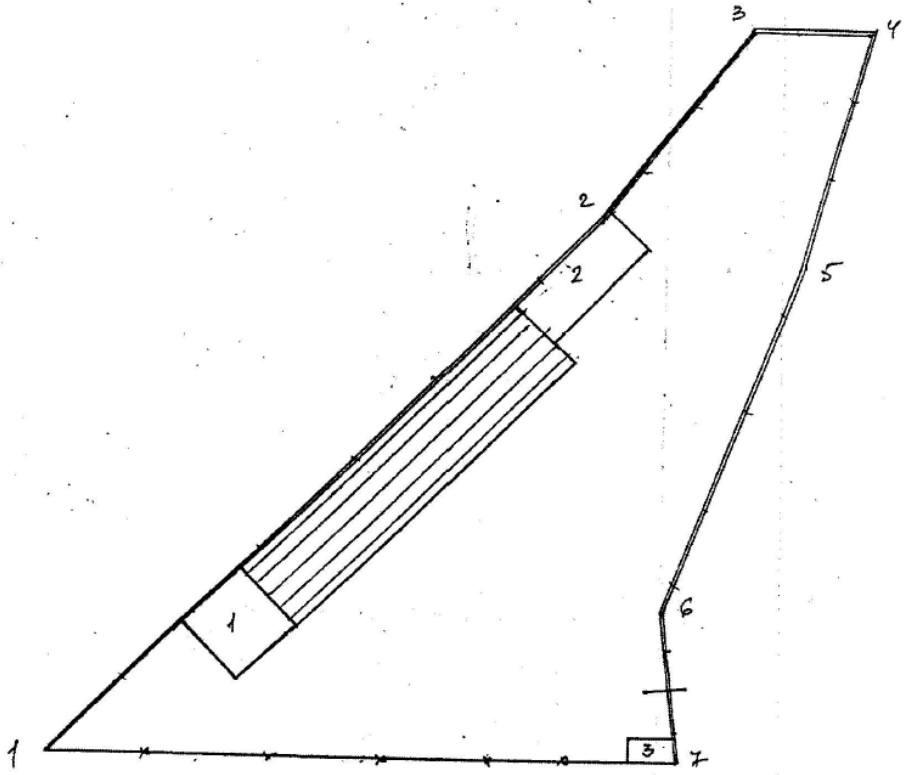

Քանոն	Երկ	Գրչի նկարագրական նկարագր
1-2	122.0	սպասարկային խողովակ
2-3	40.0	— " —
3-4	22.0	— " —
4-5	46.0	Փակ խողովակ
5-6	57.0	— " —
6-7	16.0	— " —
7-1	98.0	Ներքին խողովակ

Գրչի նկարագրական
1 Ք.Բ.Ը. - 1
2 Ք.Բ.Ը. - 2
3 Ք.Բ.Ը. - 3

Բ. Գևորգյան  
Կատարող  
(Կտրողազրույցի)

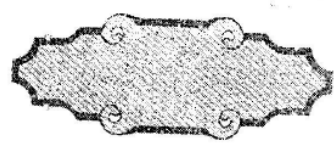



ՇԵՆՔԻ ՀԱՏԱԿԱԳԻԾ

1 1.200  
(մասշտաբ)

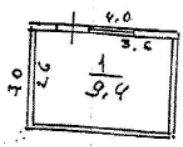
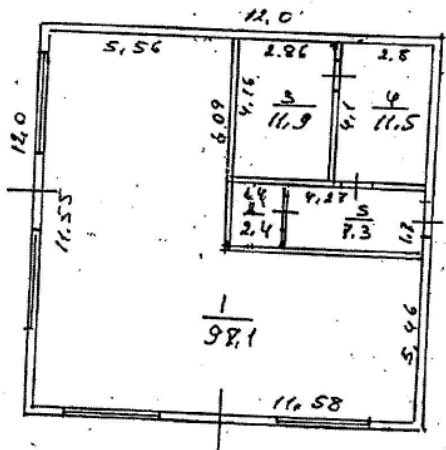
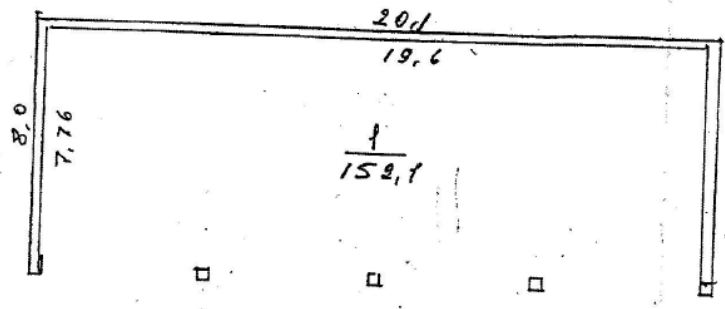

Բ. Կարգապահ  
Կատարող  
(ստորագրություն)

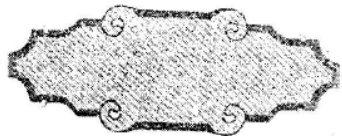

**ՀՈՂԱՄԱՍԻ ՏՎՅԱԼՆԵՐԸ**

ԿԱՂԱՍՏՐԱՅԻՆ ՀԱՄԱՐԸ 01-002-214-005  
 ՆՊԱՏԱԿԱՅԻՆ ՆՇԱՆԱԿՈՒԹՅՈՒՆԸ բնակարանային  
 ՕԳՏԱԳՈՐԾՄԱՆ ՆՊԱՏԱԿԸ Հ/Բնակարանային հարկի վճարումը և այլաբան  
 ՀՈՂԱՄԱՍԻ ԶԱԹԸ (հա) 1) 0,698 2) 0,027  
 ԻՐԱՎՈՒՆԻՔԻ ՏԵՍԱԿԸ 1) ներհանրապետական 2) մարզային

**ՇԵՆՔԻ ՏՎՅԱԼՆԵՐԸ**

ԿԱՂԱՍՏՐԱՅԻՆ ՀԱՄԱՐԸ \_\_\_\_\_  
 ՆՊԱՏԱԿԱՅԻՆ ՆՇԱՆԱԿՈՒԹՅՈՒՆԸ \_\_\_\_\_  
 ՕԳՏԱԳՈՐԾՄԱՆ ՆՊԱՏԱԿԸ \_\_\_\_\_  
 ՄԱԿԵՐԵՍԸ (քառ. մ.) \_\_\_\_\_  
 ԻՐԱՎՈՒՆԻՔԻ ՏԵՍԱԿԸ \_\_\_\_\_

**ՇԻՆՈՒԹՅԱՆ ՏՎՅԱԼՆԵՐԸ**

Գ/Դ	ԿԱՂԱՍՏՐԱՅԻՆ ՀԱՄԱՐԸ	ՕԳՏԱԳՈՐԾՄԱՆ ՆՊԱՏԱԿԸ	ՄԱԿԵՐԵՍԸ (քառ. մ.)	ԻՐԱՎՈՒՆԻՔԻ ՏԵՍԱԿԸ
1	01-002-214-005-001	Հ/Բնակարանային 1	144,0	ներհանրապետական
2	01-002-214-005-002	Հ/Բնակարանային 2	160,8	ներհանրապետական
3	01-002-214-005-003	Հ/Բնակարանային 3	12,0	ներհանրապետական

Լրացրեցիք նշումներ, փոփոխություններ արեւելյան Կ 758,4 մ<sup>2</sup>  
ներհանրապետական Հ/Բնակարանային հարկի վճարումը 14,35  
270 մ<sup>2</sup> ներհանրապետական հարկի վճարումը 60-րդ հոկտեմբերի 11-ին  
հեղինակավորված Հ/Բնակարանային հարկի վճարումը:

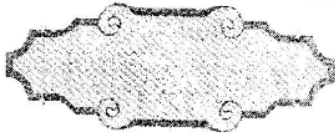

Կատարողներ Վ. Է. Մեղակյան  
 (ստորագրություններ)  
Հ/Բնակարանային



ՀԱՅԱՍՏԱՆԻ ԷԼԵԿՏՐՈՎԱԿԱՆ ՑԱՆՑԵՐ

ELECTRIC NETWORKS OF ARMENIA

ЭЛЕКТРИЧЕСКИЕ СЕТИ АРМЕНИИ

ՀՀ, ք. Երևան, Ա.Արմենակյան փող. 127

N ՏՊ-ՃՀԱ-0.4/0368

<<28>> 09 2020թ.

ԷԼԵԿՏՐՈՎԱԿԱՆ ՑԱՆՑԻՆ ՄԻԱՑՄԱՆ ՏԵԽՆԻԿԱԿԱՆ ՊԱՅՄԱՆՆԵՐ

ՃՀԱ տրամադրելու համար

Համաձայն ԷՄՕԿ-ի 13.9 կետի պահանջների

Տրվում է՝ Երևանի քաղաքապետարանի աշխատակազմի քաղաքաշինական գործունեության հատուկ կարգավորման ծրագրերի բաժնի պետի պաշտոնակատար՝ Ա. Սեդոյանին (25.09.2020թ., 50/2-92298)

Սպառիչի գործունեությունը և հասցեն՝ ք. Երևան, Ավան, Աճառյան փող. հ.37/1

Պահանջվող հզորությունը՝ 1010 կՎԱ

Սնող ցանցի լարումը՝ 0.4 կՎ

1. Բազմաբնակարան շենքերի համալիրի էլեկտրամատակարարումը հնարավոր կլինի իրականացնել՝ կառուցվելիք ենթակայանի 0.4 կՎ հատոններից: Նոր ենթակայանի էլ.սնումը կարելի է իրականացնել <<Կոտայք>>110/6 ենթակայանի 6 կՎ քցիչներից:
2. Անվտանգության գոտիները խախտված չեն:
3. Էլեկտրամատակարարման իրականացման համար, կառուցապատողը պետք է դիմի «ԷՑ» ՓԲԸ ցանկացած սպասարկման կենտրոն (մասնավորապես՝ ք. Երևան, Արմենակյան 127)՝ ներկայացնելով ԷՄՕԿ-ի 13.2 կետի պահանջներով նախատեսված փաստաթղթերը՝ էլ. ցանցին միացման պատվեր ձևակերպելու համար:
4. Հասցեի էլեկտրամատակարարման համար անհրաժեշտ է, որպեսզի կառուցապատողի կողմից տրամադրվի՝ 8X12=96մ<sup>2</sup> հողատարածք, 6/0.4 կՎ ենթակայանի կառուցման համար:

Տեխնիկական տնօրեն

կատարող Դ. Սահակյան  
ՇՆ. 59-12-65



Դ. Գրիգորյան