

ՇՐՋԱԿԱ ՄԻՋԱՎԱՅՐԻ ՎՐԱ ԱԶԴԵՑՈՒԹՅԱՆ
ՆԱԽՆԱԿԱՆ ԳՆԱՀԱՏՄԱՆ ՀԱՅՑ

ք.Երևան, Մալաթիա-Մեքաստիա վարչական շրջան,
Լենինգրադյան փողոց հ.27/6 հասցեում նախատեսվող բնակելի
համալիրի

Պատվիրատու՝

«Մ.Կ Գրուպ» ՍՊԸ

<<Էկո Գրուպ ԱՄ>> ՍՊԸ տնօրեն



Քիմապյան

ԲՈՎԱՆԴԱԿՈՒԹՅՈՒՆ

1.1 Ձեռնարկողի մասին տեղեկություն.....3

1.2 Հապավումներ3

1.3 Նախատեսվող գործունեության նպատակը եվ հիմնավորումը4

1.4 Նախատեսվող գործունեության բնութագիրը7

1.4.1 Նախատեսվող գործունեության նկարագիր.....7

Էներգախնայողության և էներգաարդյունավետության հետ կապված միջոցառումներ.....9

1.4.2 Տեղամասի երկրաբանա-լիթոլոգիական կառուցվածքը10

1.4.3 Նախատեսվող աշխատանքների կազմակերպում.....17

1.4.4 Առաջարկություններ օբյեկտի շինարարության կազմակերպման վերաբերյալ17

1.4.5 Առաջարկություններ օբյեկտի շինարարության մատակարարման կազմակերպման վերաբերյալ.....18

1.4.6 Կադրային ապահովում և շինտեխնիկա21

1.4.7 Նյութերի և բնառեսուրսների օգտագործում23

2.ՆԱԽՏԵՍՎՈՂ ԳՈՐԾՈՒՆԵՈՒԹՅԱՆ ՏԱՐԱԾՔԻ, ԱՅԴ ԹՎՈՒՄ՝ ՇՐՋԱԿԱ ՄԻՋԱՎԱՅՐԻ ՀԱՄԱՌՈՏ ՆԿԱՐԱԳԻՐԸ ԵՎ ԻՐԱԴՐՈՒԹՅԱՆ ՄԽԵՄԱՆ25

2.1 ՖԻԶԻԿԱԾԽԱՐՀԱԳՐԱԿԱՆ ՊԱՅՄԱՆՆԵՐԸ.....25

2.2 ԿԼԻՄԱՆ.....26

2.3 Օդային ավազան29

2.4 Ջրային ռեսուրսներ32

2.5 Հողերի նկարագիրը32

2.6 Հողային ռեսուրսներ.....33

2.7 Կենսաբազմազանություն34

2.8 Թափոնների կառավարում35

3 ՇՐՋԱԿԱ ՄԻՋԱՎԱՅՐԻ ՎՐԱ ՀՆԱՐԱՎՈՐ ԱԶԴԵՑՈՒԹՅՈՒՆԸ ԵՎ ՎՆԱՍԱԿԱՐ ԱԶԴԵՑՈՒԹՅԱՆ ԲԱՑԱՌՄԱՆԸ, ՆՎԱԶԵՑՄԱՆՆ ՈՒ ՓՈԽՀԱՏՈՒՑՄԱՆՆ ՈՒՂՂՎԱԾ ԲՆԱՊԱՀՊԱՆԱԿԱՆ ՄԻՋՈՑԱՌՈՒՄՆԵՐԻ ԾՐԱԳԻՐ.....36

3.1 ՌԻՍԿԵՐԻ ԳՆԱՀԱՏՈՒՄ.....36

3.2 ԱՐՏԱՆԵՏՈՒՄՆԵՐԻ ԱՂԲՅՈՒՐՆԵՐԸ.....37

3.3 ԲՆԱՊԱՀՊԱՆԱԿԱՆ ՄԻՋՈՑԱՌՈՒՄՆԵՐԻ ԸՆԴՀԱՆՈՒՐ ՆԿԱՐԱԳՐՈՒԹՅՈՒՆ.....37

3.3.1 ՄԹՆՈԼՈՐՏԱՅԻՆ ՕԴ.....37

3.3.2 ՋՐԱՅԻՆ ՌԵՍՈՒՐՄՆԵՐ.....37

3.3.3 ՀՈՂԱՅԻՆ ՌԵՍՈՒՐՄՆԵՐ.....38

3.3.4 ԱՐՏԱԿԱՐԳ ԻՐԱՎԻՃԱԿՆԵՐԻ ՊԱՏՐԱՍՏՎԱԾՈՒԹՅՈՒՆԸ.....39

3.3.5 ԱՂՄՈՒԿԻ և ԹՐԹՌՈՒՄՆԵՐԻ ԱԶԴԵՑՈՒԹՅՈՒՆ.....41

ԲՆԱՊԱՀՊԱՆԱԿԱՆ ՌԻՍԿԵՐԸ ՄԵՂՄԱՑՆՈՂ ՄԻՋՈՑԱՌՈՒՄՆԵՐԻ ԾՐԱԳԻՐ.....43

ՄՈՆԻԹՈՐԻՆԳԻ /ՄՇՏԱԴԻՏԱՐԿՄԱՆ/ ՊԼԱՆ.....46

ՕԳՏԱԳՈՐԾՎԱԾ ԳՐԱԿԱՆՈՒԹՅԱՆ ՑԱՆԿ.....47

ՀԱՎԵԼՎԱԾՆԵՐ.....48

ԸՆԴՀԱՆՈՒՐ ՏԵՂԵԿՈՒԹՅՈՒՆՆԵՐ

1.1 Ձեռնարկողի մասին տեղեկություն

Ձեռնարկող՝	«Ս.Կ Գրուպ» ՍՊԸ
Ձեռնարկողի իրավաբանական հասցեն՝	Լենինգրադյան փողոց հ. 27/6
Ձեռնարկողի փաստացի գործունեության հասցեն՝	Լենինգրադյան փողոց հ. 27/6
Նախատեսվող գործունեության վարչական տարածքը՝	ք. Երևան, Մալաթիա-Սեբաստիա վարչական շրջան

1.2 Հապավումներ

- ՀՀ՝ Հայաստանի Հանրապետություն
- ՓԲԸ՝ Փակ Բաժնետիրական Ընկերություն
- ՍՊԸ՝ Սահմանափակ պատասխանատվությամբ ընկերություն
- ՊՈԱԿ՝ պետական ոչ առևտրային կազմակերպություն

1.3 Նախատեսվող գործունեության նպատակը եվ հիմնավորումը

Շրջակա միջավայրի վրա մարդկային գործունեության վնասակար ազդեցության կանխման, կենսոլորտի կայունության պահպանման, բնության և մարդու կենսագործունեության ներդաշնակության պահպանման համար կարևորագույն նշանակություն ունի յուրաքանչյուր նախատեսվող գործունեության շրջակա միջավայրի վրա ազդեցության ճշգրիտ և լիարժեք գնահատումը: Գործունեության բնապահպանական գնահատումը պետք է ներառի ուղղակի և անուղղակի ազդեցության կանխորոշումը, նկարագրությունը և հիմք հանդիսանա դրանց կանխարգելման կամ հնարավոր նվազեցման պարտադիր միջոցառումների մշակման համար:

Բազմաֆունկցիոնալ բնակելի համալիրի նախագիծը նախատեսվում է իրականացնել Երևան քաղաքի Մալաթիա-Սեբաստիա վարչական շրջան, Լենինգրադյան փողոց հ.27/6 հասցեում:

Գործունեության նպատակն է կառուցել ժամակակից բնակելի համալիրի:

2014թ.-ի հունիսի 21-ի "Շրջակա միջավայրի վրա ազդեցության գնահատման և փորձաքննության մասին" ՀՀ օրենքի 14-րդ հոդվածի համաձայն նախատեսվող գործունեությունը հանդիսանում է Գ կատեգորիայի գործունեության տեսակ և ենթակա է շրջակա միջավայրի վրա ազդեցության գնահատման և փորձաքննության:

Բազմաֆունկցիոնալ շենքի աշխատաքային նախագծի շրջակա միջավայրի վրա ազդեցության գնահատման հայտը մշակված է "Շրջակա միջավայրի վրա ազդեցության գնահատման և փորձաքննության մասին" ՀՀ օրենքի և բնապահպանական ոլորտի այլ նորմատիվատեխնիկական ակտերի համաձայն:

Բնապահպանական ազդեցության գնահատման այս զեկույցը նկարագրում է նախատեսվող գործողությունները, բնապահպանական ելակետային պայմանները, հնարավոր ազդեցությունները, բնապահպանական ազդեցության գնահատման շրջանակը: Բնապահպանական ազդեցության գնահատումը պատրաստվել է Հայաստանի Հանրապետության օրենսդրության համաձայն:

Իրավական հիմքերը

Նախատեսվող գործունեության կազմակերպումն իրականացվելու է բնապահպանության բնագավառում ՀՀ ստանձնած միջազգային պարտավորություններով և ՀՀ օրենսդրության (օրենքների և ենթօրենսդրական ակտերի) այն պահանջներով, որոնք առնչվում են շրջակա միջավայրի պահպանության և մասնավորապես նախատեսվող գործունեության կարգավորման հետ: Դրանցից հիմնականներն են՝

1. ՀՀ Հողային օրենսգիրք (02.5.2001թ.),
2. ՀՀ Ջրային օրենսգիրք (04.6.2002թ.),
3. «Թափոնների մասին» ՀՀ օրենք (24.11.2004 թ.),
4. «Վարչական իրավախախտումների մասին» ՀՀ օրենք (07.02.2012թ.),
5. «Մթնոլորտային օդի պահպանության մասին» ՀՀ օրենք (01.11.1994թ.),
6. «Շրջակա միջավայրի վրա ազդեցության գնահատման և փորձաքննության մասին» ՀՀ օրենք (21.06.2014թ),
7. «Բնապահպանական վերահսկողության մասին» ՀՀ օրենք (11.04.2005թ),
8. «Լիցենզավորման մասին» ՀՀ օրենք (30.05.2001թ),
9. Հայաստանի Հանրապետության առողջապահության նախարարարի 6 մայիսի 2002թ. N 138 հրաման «Աղմուկն աշխատատեղերում, բնակելի և հասարակական շենքերում և բնակելի կառուցապատման տարածքներում» N2 – III – 11.3 սանիտարական նորմերը հաստատելու մասին»
10. Հայաստանի Հանրապետության առողջապահության նախարարարի 25 հունվարի 2010թ. N 01-Ն հրաման «Հողի որակին ներկայացվող հիգիենիկ պահանջներ N 2.1.7.003-10 սանիտարական կանոնները և նորմերը հաստատելու մասին»
11. Հայաստանի Հանրապետության առողջապահության նախարարարի 17 մայիսի 2006 թվականի N 533-Ն հրաման «Աշխատատեղերում, բնակելի և հասարակական շենքերում թրթռման (վիբրացիայի) հիգիենիկ նորմերը ՀՆN 2.2.4-009-06 հաստատելու մասին»
12. «Հայաստանի Հանրապետության մաքսային տարածքով փոխադրման համար արգելված եվ սահմանափակումների ենթակա ապրանքների ցանկերը հաստատելու, լիազոր մարմիններ սահմանելու եվ ապրանքների արտահանման եվ

(կամ) ներմուծման լիցենզիաների ու թույլտվությունների տրամադրման շրջանակային կարգը հաստատելու մասին»>> ՀՀ կառավարության 25.12. 2014 թ-ի N 1524-Ն որոշում,

13. <<Հայաստանի Հանրապետության մաքսային տարածքով փոխադրման համար արգելված եվ սահմանափակումների ենթակա որոշ ապրանքների ցանկերը, ապրանքների արտահանման եվ ներմուծման լիցենզիայի եվ հայտի ձեւերը հաստատելու, որոշ ապրանքների արտահանման եվ ներ-մուծման լիցենզիաների տրամադրման առանձնահատկությունները սահմանելու եվ Հայաստանի Հանրապետության կառավարության 2007 թվականի մարտի 15-ի N 327-Ն որոշման մեջ փոփոխություն կատարելու մասին»>> 05.02.2015 թ-ի N 90-Ն որոշում,

14. ՀՀ կառավարության 2003 թվականի հունվարի 30-ի «Հայաստանի Հանրապետությունում վտանգավոր թափոնների գործածության գործունեության լիցենզավորման կարգը հաստատելու մասին» N 121-Ն որոշում,

15. ՀՀ բնապահպանության նախարարի 2006 թվականի դեկտեմբերի 25-ի «Ըստ վտանգավորության դասակարգված թափոնների ցանկը հաստատելու մասին» N 430-Ն հրաման:

1.4 Նախատեսվող գործունեության բնութագիրը (արտադրական հզորություններ, օգտագործվող բնառեսուրսներ և նյութեր, տեխնիկական և տեխնոլոգիական լուծումներ)

1.4.1 Նախատեսվող գործունեության նկարագիր

Սույն էսքիզային նախագծով առաջարկվում է կառուցել բնակելի համալիր: Հողամասը գտնվում է ք. Երևան, Մալաթիա-Սեբաստիա վարչական շրջան, Լենինգրադյան փ. թիվ 27/6 հասցեում: Սեփականության վկայական հ.13102021-01-0097, կադաստրային ծածկագիրը՝ 01-007-0282-0200:

Համալիրը նախատեսվում է մեկ ընդհանուր եռահարկ ստորգետնյա ավտոկայանատեղիով կապված երեք մասնաշենքից: Ա մասնաձեռքը նախատեսվում է 18, Բ մասնաձեռքը 16 և Գ մասնաձեռքերը 14 վերգետնյա հարկով:

Համալիրի առաջին հարկերում նախատեսվում են հասարակական նշանակության գոտիներ և համալիրների մուտքային գոտիներ: Յուրաքանչյուր մուտքում նախատեսված է երկու վերելակ և երկու աստիճանավանդակ, որոնցից մեկը չձխահարվող:

Բնակելի հարկերի բարձրությունը կազմում է 3.30 մ:

Տանիքը հարթ է՝ ներքին ջրահեռացմամբ: Աստիճանավանդակների և վերելակների հորանների հատվածներում տանիքի վրա նախատեսված են մեկ հարկի բարձրության տեխնիկական նշանակության ծավալներ:

Համալիրի տանիքում նախատեսված է լրացուցիչ կանաչ գոտիների իրականացում:

Տարածքում նախատեսված է ունիվերսալ սպորտային խաղահրապարակ, բացօթյա լողավազան, հանգստի կազմակերպման համար նախատեսված զրուցարաններ, հովհարներ և այլ ճարտարապետական փոքր ձևեր:

ՏԵԽՆԻԿԱՆՏԵՍԱԿԱՆ ՑՈՒՑԱՆԻՇՆԵՐՆ ԵՆ

Հողամասի ընդհանուր մակերեսը - 6750 քմ

Կառուցապատման մակերեսը - 2415 քմ (35.8%)

Ճանապարհներ և մայրեր - 1239 քմ (12.9%)

Բացօթյա լողավազանի տարածք - 186 քմ (2.8%)

Կանաչապատ տարածքներ - 2910 (43.1%)

Բնակարանների ընդհանուր թիվը - 435 բնակարան

Ստորգետնյա ավտոկայանատեղի - 12018 քմ, ընդամենը 322 ավտոկայանատեղի

- Հողամասի նպատակային նշանակությունը կամ հողատեսքը՝ բնակավայրերի,

- գործառնական նշանակությունը՝ հասարակական կառուցապատման:

- գրանցված իրավունքի տեսակը՝ սեփականություն:

Շինարարական աշխատանքների ավարտից հետո նախատեսվում է տարածքը կանաչապատել և բարեկարգել: Կանաչապատումը իրականացվելու է համաձայն բարեկարգման, արդիականացման և կանաչապատման նախագծի: Տարածքում կիրականացվի սիզամարգի ցանքս կտկվեն ծառեր և թփեր:

Նախատեսվող գործունեությունը իրենից ներկայացնում է ժամանակակից լուծումներով և նյութերով իրականացվող շինություն: Այն ներդաշնակ է շրջակա կառույցներին տվյալ միջավայրում:

Նախատեսվող բազմաֆունկցիոնալ բնակելի համալիրի ավտոկայանատեղիներում նախատեսված է մեխանիկական արտաձման-ներաձման օդափոխություն: Համակարգը Դրսում +5 °C -ից ցածր ջերմաստիճանի դեպքում նպահատակահարմար է գործարկել միայն CO գազի անթույլատրելի կոնցենտրացիայի դեպքում: Թարմ օդ վերցնելու համար նախատեսված է օդառի հորան համալիրի բակային հատվածում: Ա1 և Ա2 համակարգերի տանիքային օդամղիչները տեղակայված են տանիքում: Օդատարները նախատեսված են ցինկապատ թիթեղից, հորիզոնական օդահավաքներին միանալու մասում տեղադրվում են հրակասեցնող կափույրներ: Բնակարանների սանհանգույցներից և խոհանոցներից նախատեսված են բնական արտաձման համակարգեր՝ արտաձգիչ հորաններում տեղադրվող հրակայուն օդատարներով: Բնակարանների ներսում ցուցադրված կենցաղային օդափոխիչների , ծխահեռացման հովանոցների, օդատարների տեղաբաշխումն ունի խորհրդատվական նշանակություն, այդ պատճառով ծավալաթերթում դրանք ընդգրկված չեն: Բնական արտաձման օդատարները հորանի մեջ բարձրանում են 2,5 մ, վեջին երկու հարկերի օդատարները հասնում են մինչև հորանի վերի մակարդակը : Նմանհամակարգը թույլ է տալիս խուսափել ծխի տարածումից : Տանիքից դուրս եկող բոլոր օդատարները ջերմամեկուսացվում են: Տանիքում տեղադրվում են դեֆլեկտորներ:

ԽՄԵԼՈՒ-ՏՆՏԵՍԱԿԱՆ և ՀԱԿԱՀՐԴԵՀԱՅԻՆ ՋՐՄՈՒՂ

Համակարգը նախատեսված է համալիրի խմելու-տնտեսական և հակահրդեհային կարիքների համար: Շենքի ջրամատակարարումն իրականացվում է քաղաքային ջրատարից: Մուտքագծերի անցքերը պատվում է ջրազագասնթափանց էլաստիկ նյութով:

Շենքի ջրամիացումը սան. սարքավորումներին իրականացվում է մասնաշենքի պոմպակայանից :

Ջրամատակարարման ցանցը նախատեսվում է իրականացնել համակցված, այսինքն խմելու-կենցաղային և հակահրդեհային ջրամատակարարման կանգնակները սնվում են մեկ պոմպային կայանքից և մագիստրալ օղակաձև խողովակաշարերից:

Կառույցի համար նախատեսված է ջրամատակարարման երկու գոտի՝ -3-:-6-րդ հարկերի համար առաջին ճնշումային գոտի, 7-:-18 -րդ հարկերի համար՝ երկրորդ ճնշումային գոտի:

Պոմպակայանում մասնաշենքերի համար նախատեսվել են՝ երկու խմբի պոմպակայաններ, յուրաքանչյուրը գոտու համար երեք պոմպերց բաղկացած (2աշխատող, 1 պահեստային):

Շենքում նախատեսված է զույգ հրշեջ ծորակներ: Բոլոր տեղերում նախատեսված է d=50մմ հրշեջ ծորակներ, L=20մ փողրակներով և d=16մմ ծայրափողով: Ցածր հարկերի սան. սարքերի վրա անթույլատրելի ճնշումներից խուսափելու համար ջրաչափական հանգույցներում 6 և 7-րդ հարկերում տեղադրվում է ճնշման կարգավորիչներ: Հրշեջ ծորակների վրա, որտեղ ազատ ճնշումը բարձր է 4,5մթն-ից տեղադրվում է կարգավորիչ տափօղակներ:

Կանգնակները և ավտոհանգրվանի հարկով անցնող խողովակները նախատեսվում են d= 50 - 100մմ, պողպատե էլեկտրաեռակցվող խողովակներից և յուղաներկվում են 2 շերտով, իսկ բնակարաններում սան.սարքավորումների միացումները կատարվում են պոլիպրոպիլենե խողովակներով d=20-25մմ: Յուրաքանչյուր բնակարանի ջրածախսը չափելու համար նախատեսված են ջրագծերի վրա ջրաչափեր, որոնք տեղադրված են հորանում:

Ցանցն օդակային է: Բոլոր անհրաժեշտ տեղերում նախատեսվում է փակող արմատուրա: Հատակի միջով անցկացվող բոլոր խողովակները ջերմամեկուսացվում են խողովակաձև ջերմամեկուսիչով:

ՏԱՔ ՋՐԱՄԱՏԱԿԱՐԱՐՈՒՄ

Տաք ջրամատակարարումը իրականացվում է տարածքում նախատեսված կաթսայատնից: Յուրաքանչյուր բնակարանի ջրածախսը չափելու համար նախատեսված են ջրագծերի վրա ջրաչափեր, որոնք տեղադրված են հորանում: Մատակարարող՝ սան.սարքավորումների միացումները կատարվում են պոլիպրոպիլենե խողովակներով d= 20 -25մմ :

Բոլոր անհրաժեշտ տեղերում նախատեսվում է փակող արմատուրա: Հատակի միջով անցկացվող բոլոր խողովակները ջերմամեկուսացվում են խողովակաձև ջերմամեկուսիչով:

Էներգախնայողության և Էներգաարդյունավետության հետ կապված միջոցառումներ

Համալիրի էներգախնայողությունը և էներգաարդյունավետությունը բարձրացնելու ուղղությամբ իրականացվելու են հետևյալ միջոցառումները .

- ջենքի արտաքին երեսապատումը իրականացվելու է օդափոխվող երեսապատման համակարգի միջոցով, օգտագործելով ժամանակակից և արդյունավետ ջերմամեկուսիչներ
- տեղադրվելու են բարձր էներգաարդյունավետությամբ ջերմային պատուհաններ և վիտրաժներ
- կատարվելու է տանիքի և ստորգետնյա հարկի ջերմամեկուսացում
- ջերմության խնայողության համար ընտրված են ջերմաօգտահանիչներով օդի ներածման համակարգեր, որոնք ապահովում են 60% ջերմության խնայողություն:

1.4.2 Տեղամասի երկրաբանա-լիթոլոգիական կառուցվածքը

Համաձայն կատարված ուսումնասիրությունների, հորատման և արխիվային նյութերի տվյալների ուսումնասիրվող տեղամասի երկրաբանական կառուցվածքում մասնակցում են չորրորդական ժամանակաշրջանի նեոպլեյստոցեն-ժամանակակից դարակարգերի հրաբխային ապարները բազալտները, որոնց ծածկում են ժամանակակից էյուվիալ-դեյուվիալ և դեյուվիալ-պրոյուվիալ առաջացումները:

Տեղամասի երկրաբանական կտրվածքը ներկայացված է գրունտների հետևյալ տարատեսակներով վերնից-ներքև.

Շերտ-1 Կավավազ սպիտակ գույնի, (սպիտակահողեր) խճավազի, խճի պարունակությամբ:

Շերտ-2 Կավավազներ բաց շագանակագույն, սակավ խոնավ, պինդ և կիսապինդ թանձրությամբ, միջին խտության, խճի ու խճավազի, մասամբ մանրաբեկորների պարունակությամբ 10-15%: Շերտի հորատված հզորությունը 1,6-79 մետր է:

Ունի լայն տարածում: Դրանք ժամանակակից դեյուվիալ-պրոյուվիալ նստվածքներ են: Գրունտն ըստ շահագործման դժվարություն՝ համաձայն ՇՆԿ IV-5-82-ի II կարգ է:

Շերտ-3 Խճային-խճավազային գրունտ, հազվադեպ մանրաբեկորներով, կավավազային լցոնի 20-30% պարունակությամբ: Գրունտը սակավ խոնավ է: Բեկորները բազալտային կազմի են, իսկ լցոնը շագանակագույն, պինդ թանձրության և խիտ: Շերտն ունի մասնակի տարածում: Հորատված հզորությունը 1,0-7,3 մետր է: Ժամանակակից էյուվիալ-դեյուվիալ առաջացումներ են: Գրունտն ըստ շահագործման դժվարության՝ համաձայն ՇՆԿ IV-5-82-ի IV կարգ է:

Շերտ-4 Բեկորային գրունտ, խճով ու խճավազով. կավավազային լցոնի 5-10% և 15-20% պարունակությամբ: Բեկորները մանր և միջին չափերի, բազալտային կազմի են, իսկ լցոնը բաց շագանակագույն, սակավ խոնավ և պինդ թանձրության: Շերտն ունի լայն տարածում: Հորատված առավելագույն հզորությունը 20,4 մետր է:

Գրունտն ըստ շահագործման դժվարության՝ համաձայն ՇՆԿ IV-5-82-ի V կարգ է:

Շերտ-5 Բազալտներ մոխրագույն, թույլ ծակոտկեն, հոծ, տեղ-տեղ ծակոտկեն ու խոռոչավոր, բեկորային անջատումներով, տեղ-տեղ ճաքճքված ու խճայնացված: Շերտում հնարավոր են խարամների ոչ մեծ հզորության ոսպնյակաձև, գնդաձև ներփակումներ և ենթաշերտեր: Հետազոտված խորություններում շերտն ունի մասնակի տարածում: Հորատված առավելագույն հզորությունը 16,3 մետր է:

Չորրորդական ժամանակաշրջանի նեոպլեյստոցեն-ժամանակակից դարակարգերի հրաբխային ապարներ են:

Գրունտն ըստ շահագործման դժվարության՝ համաձայն ՇՆԿ IV-5-82-ի VII կարգ է:

ՀՈՂԱՄԱՍԻ ՏԵՂԱԴԻՐԸ (1 : 5000)



ԻՐԱԿԻՃԱԿՅԻՆ ՀԱՏԱԿԱԳԻԾ (1 : 2000)



Առաջարկվող իրդամասի սահմանագիծը ըստ սեփականության վկայականի
Բաացեն՝ Անայթու-Արթասուրիս վայր, շրջ., Լեւոնգորյանի տ. թիվ 27/6
Կարգատրային ծանկագիրը՝ 01-007-0262-0200
S = 0.675 հա

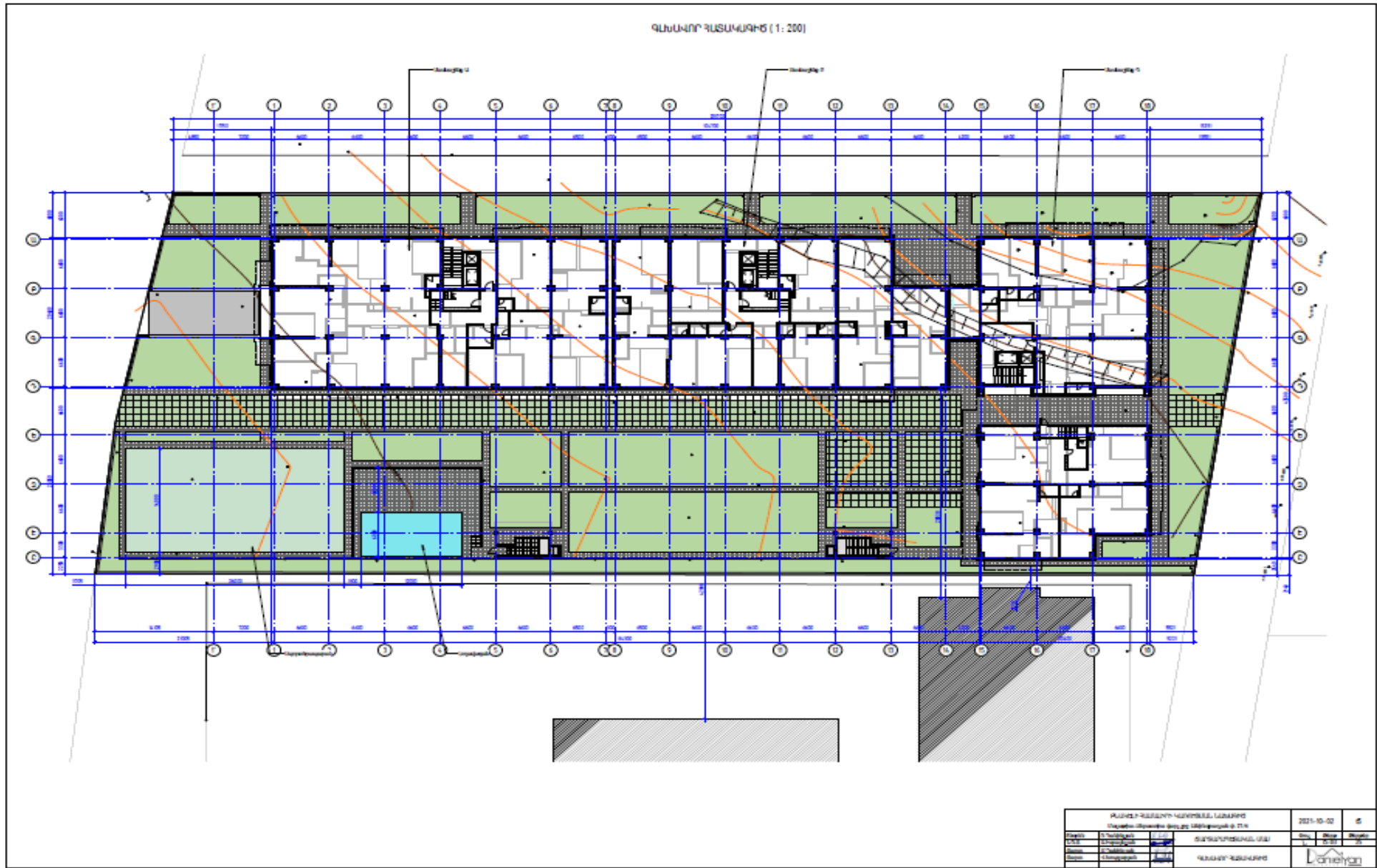

Երևան քաղաք
Աջափնյակ վարչական շրջան
Հատված կադաստրային քարտեզից
Կադաստրային ծածկագիր՝ 01-001-0001-0001
Մասշտաբ 1: 500



Կադաստրի
կոմիտե

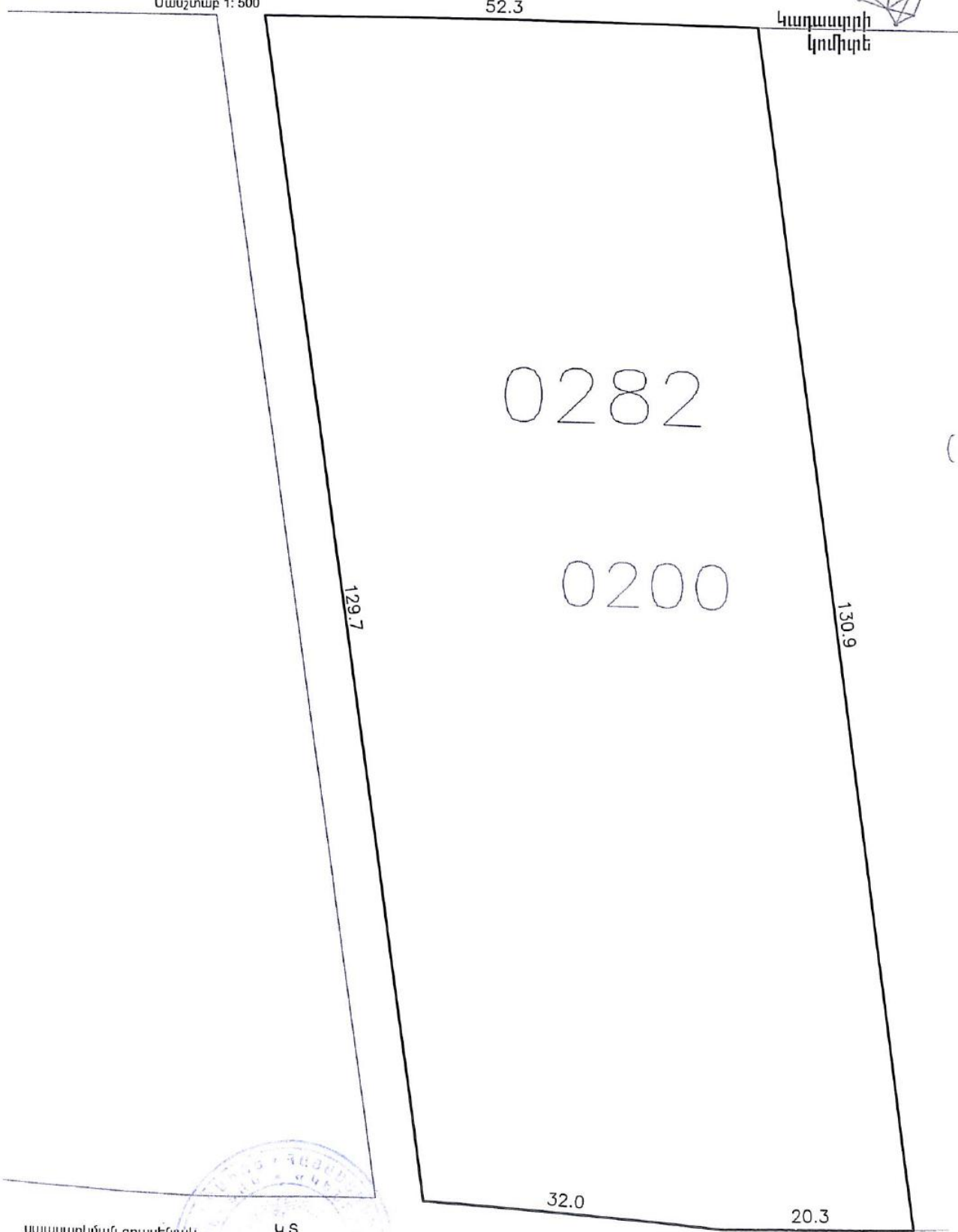

սպասարկման գրասենյակ

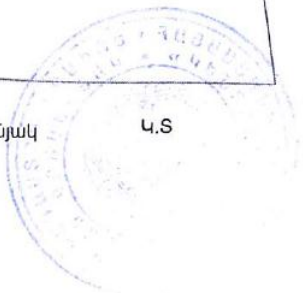

Երևան քաղաք
 Մալաթիա-Սեբաստիա վարչական շրջան
 Հատված կադաստրային քարտեզից
 Կադաստրային ծածկագիր՝ 01-007-0282-0200
 Մասշտաբ 1: 2000

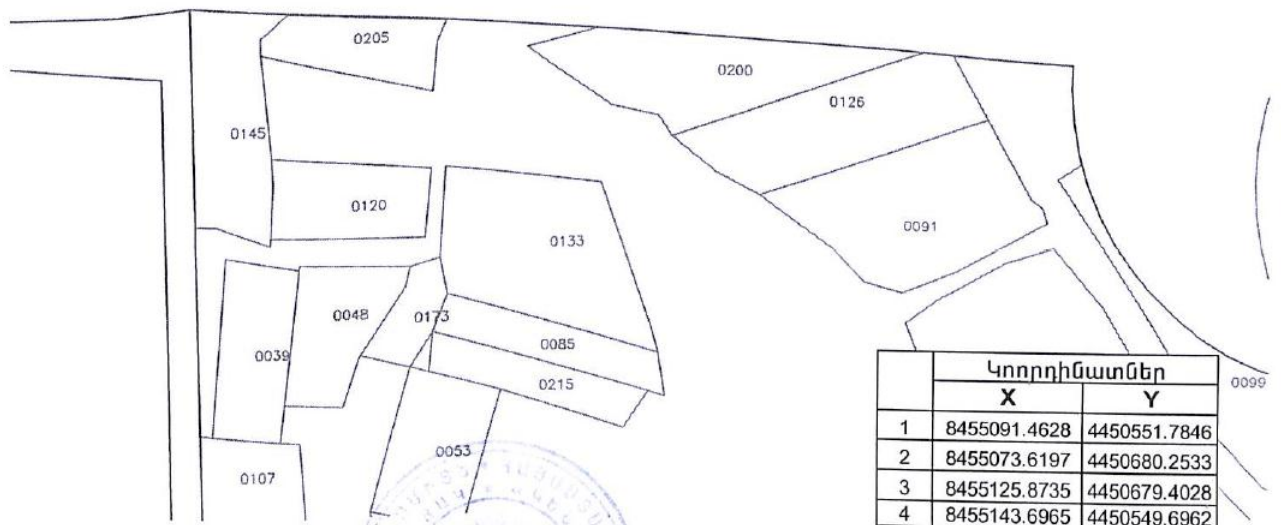

սպասարկման գրասենյակ

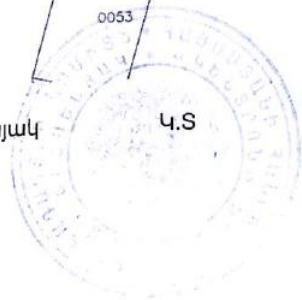

	Կոորդինատներ	
	X	Y
1	8455091.4628	4450551.7846
2	8455073.6197	4450680.2533
3	8455125.8735	4450679.4028
4	8455143.6965	4450549.6962
5	8455123.3631	4450549.2554

Շինարարական մոնտաժային աշխատանքների իրականացման ժամանակացույց

Շինարարության նորմատիվ տևողությունը որոշվել է համաձայն (N 596-Ն 19.03.2015թ. ՀՀ Կառավարության որոշում կետ 111, 113) ՍՆԻՊ 1.04.03-85* մաս II, հետև հիման վրա հաշվի առնելով օբյեկտի նշանակությունը, կոնստրուկտիվ բնութագիրը, ընդհանուր մակերեսը: Օբյեկտի ընդհանուր կոմպլեքսի շինարարության նորմատիվ տևողությունը ծրագրվում է 36,0 ամիս շինարարական աշխատանքների կատարման համար թույլատրման տրամադրման օրվանից:

ՇԻՆԱՐԱՐՈՒԹՅԱՆ ՏԵԿՆՈՂՈՒԹՅԱՆ ԺԱՄԱՆԱԿԱՑՈՒՅՑ

ԱՇԽԱՏԱՆՔՆԵՐԻ ԱՆՎԱՆՈՒՄԸ	ԱՄԻՍՆԵՐ																																						
	1	2	3	4	5	6	7	8	9	10	11	12	13	14	15	16	17	18	19	20	21	22	23	24	25	26	27	28	29	30	31	32	33	34	35	36			
Շինհրապարակի նախապատրաստական աշխատանքներ	■	■																																					
Քողային աշխատանքներ		■	■	■	■	■																																	
Քիմային աշխատանքներ				■	■	■	■	■	■																														
Ստորգետնյա հարկերի եւ ք կոնստրուկցիաների իրականացում					■	■	■	■	■	■	■																												
Վերգետնյա հատվածի եւ ք կոնստրուկցիաների իրականացում										■	■	■	■	■	■	■	■	■	■	■	■	■	■	■	■	■	■	■	■	■	■	■	■	■	■	■	■	■	
Տանիքի ծածկույթի թեմա և ցամաքապատման իրականացում, ցրահեռացման կազմակերպում																																					■	■	
Արտաքին պատերի և միջնորմների իրականացում																	■	■	■	■	■	■	■	■	■	■	■	■	■	■	■	■	■	■	■	■	■	■	
Ներքին ինժեներական ցանցերի իրականացում																																							
Արտաքին ինժեներական ցանցերի իրականացում																																							
Դռների և պատուհանների տեղադրում																																							
Ընկնի արտաքին մակերևույթի ջերմամեկուսացում և երեսապատում																																							
Վերելակների և սարքավորումների տեղադրում																																							
Ներքին հարդարման աշխատանքներ																																							
Ինժեներական համակարգերի փորձարկում																																						■	■
Բարեկառուցման և կանաչապատման աշխատանքներ																																						■	■

ՇԻՆԱՐԱՐՈՒԹՅԱՆ ԱՇԽԱՏԱՆՔՆԵՐԻ ԸՆԴՀԱՆՈՒՐ ՏԵԿՆՈՂՈՒԹՅՈՒՆԸ - 36 ԱՄԻՍ

1.4.3 Նախատեսվող աշխատանքների կազմակերպում

Ելնելով առկա պայմաններից շինությունները բացի շինարարական նորմերով տրված անվտանգության հրահանգներից, անհրաժեշտ է կազմակերպել և աշխատանքների կատարման նախագծում արտացոլել անվտանգության նորմերի անհատական մոտեցումներ հատկապես կապված կռուցի գործողության գոտում կատարվելիք շինմոնիտաժային աշխատանքների վերաբերյալ:

Բոլոր տիպի շինմոնիտաժային աշխատանքները պետք է կատարել պահպանելով շինարարական նորմաները, կանոնները, ստանդարտները և նախագծի տեխնիկական պայմանները:

Շինարարության իրականացման որակի չափանիշները հսկվում են տեխնիկական հսկողություն իրականացնող մարմնի կողմից:

Շինհրապարակը կազմակերպելիս պետք է ղեկավարվել հակահրդեհային անվտանգության վարչության կողմից տրված հրահանգներով:

Շինհրապարակը կոմպլեկտավորվում է հակահրդեհային ինվենտարով:

Շինարարության ընթացքում անհրաժեշտ է կատարել միջոցառումներ գերծ պահելու շրջակա միջավայրը աղտոտումից, թունավոր արտաթորումներից:

Հետիոտների անվտանգությունը ապահովելու նպատակով շինհրապարակը անհրաժեշտ է ցանկապատել թիթեղով կազմակերպել արտաքին լուսավորություն:

Հողային աշխատանքների իրականացման ընթացքում պայթեցման աշխատանքներ չեն նախատեսվում:

1.4.4 Առաջարկություններ օբյեկտի շինարարության կազմակերպման վերաբերյալ

Շինարարությունը ենթադրվում է իրականացնել կապալային եղանակով: Գլխավոր կապալառու կազմակերպությունը որոշվելու է մրցույթով:

Մասնաշենքերի միացումը արտաքին ինժեներական ցանցերին կկատարվի մասնագիտացված շինմոնիտաժային կազմակերպությունների կողմից:

Ավտոճանապարհների, հրապարակների և մայրերի կառուցումը կկատարվի մասնագիտացված շինմոնիտաժային կազմակերպությունների կողմից:

Շինմոնիտաժային աշխատանքների իրականացման տեխնոլոգիայի տեսանկյունից շինարարությունը կարելի է իրականացնել ավանդական եղանակներով՝ կիրառելով շինարարական կազմակերպության սեփական շինարարական մեքենաները և

մեխանիզմները, իսկ բացակայության դեպքում, վարձակալել դրանք այլ կազմակերպություններից:

Ժամանակավոր շինությունների, վերամբարձ կռունկի, պահեստավորման մակերեսների տեղակայումը պատկերված է շինարարական գլխավոր հատակագծի վրա:

Առաջարկվում է հնարավորինս օգտագործել գույքային շարժական շինություններ:

Ժամանակավոր շինությունների ցանկը և դրանց տեղակայումը ցանկալի է լրացուցիչ ճշտվեն տեղում և համաձայնեցվեն պատվիրատուի հետ:

1.4.5 Առաջարկություններ օբյեկտի շինարարության մատակարարման կազմակերպման վերաբերյալ

Շինարարության նյութատեխնիկական մատակարարումը նախատեսվում է շինարարական ինդուստրիայի ձեռնարկություններից և գլխավոր կապալառու կազմակերպության արտադրական բազայից: Շաղախը և բետոնը կառաքվեն Երևան քաղաքի մոտակա բետոնաշաղախային հանգույցներից մասնագիտացված տրանսպորտային միջոցներով:

Առաքումը ծրագրվում է այնպիսի պարբերականությամբ, որ ապահովվի աշխատանքների անընդհատությունը:

Առաջարկվում է շինարարության նյութատեխնիկական մատակարարման հետևյալ սխեման.

- Առանձին ամրանային ձողերը և հիմնակմախքները, մետաղական կոնստրուկցիաները, մոնտաժային իրերն ավտոմոբիլային փոխադրամիջոցներով բերվում են անմիջականորեն շինարարական հրապարակ, որտեղ կատարվում է դրանց պահեստավորում և տեղադրում,
- Բետոնային խառնուրդը միաձույլ բետոնե և երկաթբետոնե կոնստրուկցիաների համար, ինչպես նաև շաղախը շարվածքի համար առաքվում են անմիջապես շինհրապարակ ավտոբետոնախառնիչներով և շաղախատարներով,
- Հարդարման նյութերը կարող են առաքվել ինչպես անմիջապես շինհրապարակ, այնպես էլ շինարարական կազմակերպության բազա՝ հետագա առաքման նպատակով:

Փոխադրամիջոցների և շինարարական մեքենաների տեխնիկական սպասարկումը և լիցքավորումը իրականացվելու է շինհրապարակից դուրս մասնագիտացված կետերում: Տարածքում քայուղեր և վառելանյութ չի պահեստավորվելու :

Շինարարությունը կիրականացվի մասնագիտացված կազմակերպության կողմից :

ԱՇԽԱՏԱՆՔԻ ԿԱԶՄԱԿԵՐՊՈՒՄ

1. Աշխատանքների բնույթից ելնելով՝ բանվորական բրիգադները ձևավորվում են որպես բազմապրոֆիլ կամ մասնագիտացված:

2. Բազմապրոֆիլ բրիգադները նպատակահարմար է կազմավորել խոշորացված (ընդհանրացված) տիպի ավարտուն շինարարական արտադրանքի, աշխատանքների ընդհանրացված փուլի, կոնստրուկտիվ հանգույցի ստեղծման նպատակով:

3. Բրիգադների քանակական և մասնագիտական - որակական կազմը սահմանվում է աշխատանքների ծրագրված ծավալների, աշխատատարության և աշխատանքների կատարման ժամկետների հիման վրա:

ԱՇԽԱՏԱՆՔԻ ՊԱՇՏՊԱՆՈՒԹՅՈՒՆ

1. Բանվորների աշխատանքի պաշտպանությունը ապահովվելու է անհատական պաշտպանության միջոցների կիրառմամբ (հատուկ արտահագուստ, կոշիկ), համալիր պաշտպանության միջոցառումների կատարումով (ցանկապատում, լուսավորում, օդափոխում, պաշտպանիչ և արգելակիչ սարքեր և հարմարանքներ և այլն), սանիտարակենցաղային շինություններով և սարքավորումներով՝ գործող նորմերին և կատարվող աշխատանքների բնույթին համապատասխան

2. Շինմոնտաժային աշխատանքների կատարման ընթացքում պահպանվելու են շինարարությունում անվտանգության տեխնիկայի վերաբերյալ շինարարական նորմերի և կանոնների պահանջները:

3. Աշխատանքի պաշտպանության՝ անվտանգության տեխնիկայի, արտադրական սանիտարահիգիենիկ միջոցառումների և հակահրդեհային անվտանգության վերաբերյալ անց է կացվելու հրահանգում: Շինմոնտաժային աշխատանքների կատարման ընթացքում պահպանվելու են շինարարությունում անվտանգության տեխնիկայի վերաբերյալ շինարարական նորմերի և կանոնների պահանջները:

4. Բանվորների անվտանգության տեխնիկայի ուսուցման, հրահանգման ժամանակին և որակով անցկացման, անհատական պաշտպանական միջոցների վիճակի և կիրառման, արտադրական անվտանգության և արտադրական սանիտարահիգիենիկ անվտանգության հետ կապված բոլոր միջոցառումների կատարման հսկողությունը վերապահվում է աշխատանքներն իրականացնող կազմակերպությանը:

ՇԻՆՆԵՐԱԳՈՐԿՈՒԹՅԱՆ ԳՆԱՀԱՏՄԱՆ ՎԵՐԳԵՆՆՅԱՆ ՄԱՍ (1 : 300)

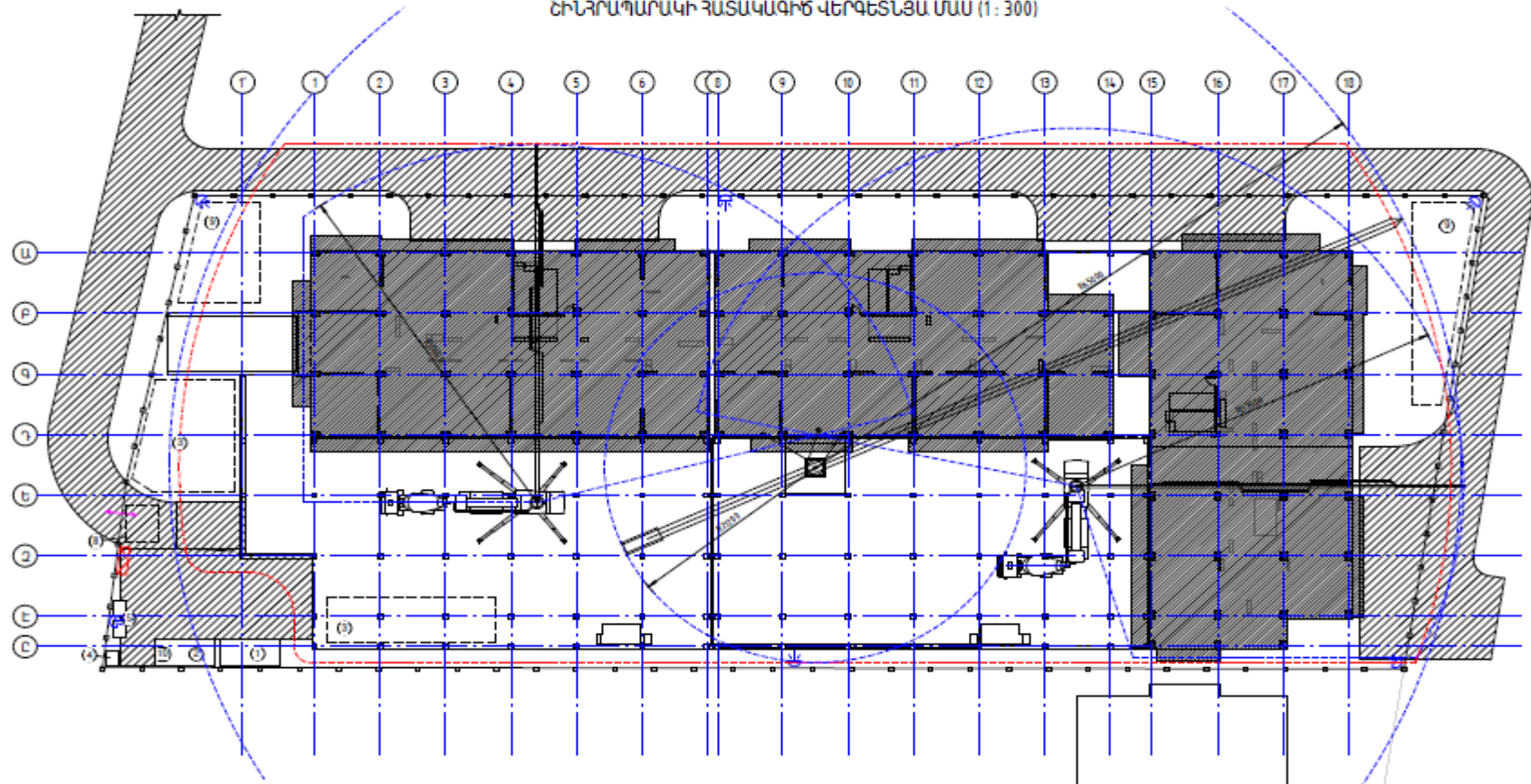

ՎԵՐԱՆԱԳՐԻ ԵՎ ՄԱՈՒՆՎՈՐՈՒՄՆԵՐԻ ՄԱՌԵՐՆԵՐԸ

h.հ.	Անվանում	Մակերես	Քանակ
1	Էլեկտրատեղ	KOMATSU PC 400-7	1
2	Փայքեր	KOMATSU D9F EX-22	1
3	Վեժվարտ	3M6 S5B	1
4	Անթրոպոմետր	KC-657 15-10	1
5	Անթրոպոմետրի կրակ	QZ 1200m	1
6	Տրիստիկ	CR 360	1
7	Քիմիականի սպորտդահլիճ		բառահարկաբաժանակ
8	Անթրոպոմետրի	CS-656	բառահարկաբաժանակ
9	Պիկնիկային սպորտդահլիճ	MAS 5550	բառահարկաբաժանակ
10	Ջրային խողովակ	WB-10EA	2
11	Ջրային մանրէառիչ	WB 51A	2
12	Փողպեղի կարգապահական կրակ		3
13	Խոսքիցիկի սայր	CTH-500	2
14	Ջրային սպորտդահլիճ		բառահարկաբաժանակ

ՇԻՆՆԵՐՈՒՄՆԵՐԻ ՄԱՌԵՐՆԵՐԸ

h.հ.	Անվանում	Պ.մ	Քանակ	Փակցություն
1	Փայքեր		1	Խաս
2	Վեժվարտ		1	Խաս
3	Շինարարների սպորտդահլիճ	քմ	180	
4	Փողպեղ		1	Խաս
5	Սայր		4	Խաս
6	Լուսավորված		6	Խաս
7	Վեժվարտի փոխարինիչ		2	Խաս
8	Անթրոպոմետրի շրջանի հարկ		1	Խաս
9	Ջրային կրակի կրակ		1	Խաս
10	Վեժվարտ		1	Խաս

ՊԱՅՄԱՆԱԿԱՆ ԼՍՆԱՆԵՐ

- Խասային շինարարներ
- Փակցված սպորտդահլիճ
- Փակցված սպորտդահլիճ
- Շինարարների սպորտդահլիճ
- Շինարարների օդային և խողովակ
- Վեժվարտի փոխարինիչ
- Լուսավորված
- Վեժվարտի շրջանի սպորտդահլիճ
- Վեժվարտի սպորտդահլիճի սայր

ՇՐՈՒՄԱՆ ԳՆԱՀԱՏՄԱՆ ԱՆՈՒՄՆԵՐԸ			2021-10-02	ԾԿ
Մայրաքաղաքի քաղաքապետարանի ֆուտբոլային կենտրոնի օբյեկտ				
Տարածք	Ո՞ր հատված		ՇՐՈՒՄԱՆ ԳՆԱՀԱՏՄԱՆ ՄԱՍ	Փուլ
Լ.Կ.Բ.	Արտադրող			Փուլ
Տարածք	Ո՞ր հատված			Փուլ
Տարածք	Վերականգնում		ՇՐՈՒՄԱՆ ԳՆԱՀԱՏՄԱՆ ԳՐԱԿ	Փուլ

1.4.6 Կադրային ապահովում և շինտեխնիկա

Շինարարությունում աշխատողների ընդհանուր թիվը՝ 150 մարդ, որից

Ինժիներատեխնիկական անձնակազմ – 10 մարդ

Արհեստագործներ, բանվորներ, վարորդներ և օգնականներ -140 մարդ

Հիմնական շինարարական տեխնիկայի պահանջարկը որոշվում է աշխատանքների ծավալների, մեխանիզմների և մեքենաների միջին արտադրողականության և աշխատանքների կատարման ընտրված եղանակների հիման վրա: Հիմնական մեքենաների և մեխանիզմների անվանացանկը բերված է ստորև:

Հիմնական շինարարական մեքենաների և մեխանիզմների պահանջարկը

Հիմնական շինարարական մեքենաների և մեխանիզմների պահանջարկը որոշվել է աշխատանքների ծավալների և բնույթի հիման վրա հաշվի առնելով շինարարության հատուկ պայմանները:

Հիմնական մեքենաների և մեխանիզմների անվանացանկը բերված է ստորև:

NN	Անվանում	Մակնիշ	Քանակ
1	Էքսկավատոր	KOMATSU PC 400-7	2
2	Բուլդոզեր	KOMATSU D37-EX-22	1
3	Շարժական կոմպրեսոր	ЗИФ-55В	1
4	Վերամբարձ ավտոկռունկ	Галичанин КИ-65713-1	1
5	Աշտարակային կռունկ	TEREX CTT 91-TS12	1
6	Տոփանիչ	CR 3760	2
7	Գույքային կադապարամած	Կոմպլ	1
8	Թրթորչ մակերեսային էլեկտրական	ИБ-91А	1
9	Թրթորչ խորքային էլեկտրական	ИБ-102А	2
10	Փոխարկիչ թրթռիչների համար	ИБ-4	3
11	Եռակցման տրանսֆորմատոր	СТН-500	2
12	Դակիչ ձեռքի էլեկտրական	ИЭ-4709А	3
13	Ձեռքի էլեկտրական դուր	ИЭ-1208Э	3
14	Հղկող մեքենա	ИЭ-2201	3
15	Թրթրագլղոն	НАМИ 3410	1
16	Ավտոբետոնախառնիչ	СБ 69Б	հաշվարկով
17	Ավտոբետոնատար	КрА3-65055	հաշվարկով
18	Ինքնաթափ ավտոմոբիլ	МАЗ-5550	հաշվարկով

Շինարարական տեխնիկայի համար համապատասխան վառելիքի լիցքավորումը և յուղումը կիրականացվի շինհրապարակից դուրս լցակայաններում կամ սպասարկման կետերում: Շինհրապարակից ելքի ժամանակ տեխնիկական միջոցների անվադողերը կլվացվեն ջրի ճնշումային շիթով: Պարզված ջուրը կօգտագործվի ջրցանի համար, իսկ նստվածքը կհեռացվի որպես շինադբ:

1.4.7 Նյութերի և բնառեսուրսների օգտագործում

Շինարարական նյութերից օգտագործվելու է ցեմենտ, մետաղական ամրաններ եւ այլ կոնստրուկցիաներ, ապակի, փայտ, սրբատաշ եւ կոպտատաշ քարե շար, երեսպատման նյութեր եւ այլն: Բնառեսուրսներից օգտագործվելու է միայն ջուր՝ աշխատանքային հարթակի ջրցանի, հանված գրունտի եւ ստացվող ավազի ու խճի խոնավացման, ինչպես նաեւ շինարարական անձնակազմի խմելու եւ կենցաղային նպատակների համար:

Հիմնական թափոնատեսակը, որը կառաջանա շինարարական աշխատանքերի ընթացքում, կենցաղային աղբն է տարեկան մեկ մարդու հաշվարկով 70 կգ $150 \times 70 \times 3 / 1000 = 31.5$ տ և շինարարական աղբն է 280 խմ ծավալով: Շինարարական աղբը ամբողջությամբ տեղափոխվելու է տեղական ինքնակառավարման մարմինների կողմից հատկացված վայր: Առաջացած կենցաղային աղբը կտեղափոխվի աղբահավաք ծառայության կողմից:

- a) Շինանձնակազմի կենցաղային և տնտեսական ջրածախսը որոշվում է հետևյալ բանաձևով՝

$$W_{\text{խ.տ.}} = (n \times N + n_1 \times N_1) \times T, \text{ որտեղ}$$

n – ԻՏ աշխատողների, ծառայողների թվաքանակն է՝ 10 մարդ

N – ԻՏԱ ջրածախսի նորմատիվն է՝ 0.016 մ³օր/մարդ

n_1 – սպասարկող աշխատողների թվաքանակն է՝ 140 մարդ

N_1 – սպասարկողների ջրածախսի նորմատիվն է՝ 0.025 խմ.օր/մարդ

T – աշխատանքային օրերի թիվն է՝ 1080 օր

$$W_{\text{խ.տ.}} = (10 \times 0.016 + 140 \times 0.025) \times 1080 = 3953 \text{ խմ/շին. ժամ.}:$$

բ) Ջրցանի համար օգտագործվող ջրի ծախսը որոշվում է հետևյալ կերպ՝

$$U_1 = S_1 \times K_1 \times T, \text{ որտեղ՝}$$

S_1 – ջրվող տարածքի մակերեսը, 1000 քմ,

K_1 – 1 մ² օրական ջրցանի նորմը, 0.0015 խմ,

T – ջրցանի ժամանակահատվածը օրերով, 1080

$$U_1 = 1000 \times 0.0015 \times 1080 = 1620 \text{ խմ/շին. ժամ.}:$$

Ընդամենը ջրօգտագործումը կկազմի 5573 խմ/շին. ժամ:

Բազմաֆունկցիոնալ շենքի ջրամատակարարումը և ջրահեռացումը իրականացվելու է համաձայն տեխնիկական պայմանի միանալով <<Վեոլիա Ջուր>> ՓԲԸ ցանցին: Ջրամատակարարումը կիրականացվի տարածքի հարևանությամբ անցնող $D = 500$ մմ ջրատարից, կոյուղին կմիացվի Մոնթե Մելքոնյան փողոցով անցնող $D = 500$ մմ կոյուղատարին, որի համար տեխնիկական պայմանին համապատասխան լիցենզավորված կազմակերպության կողմից կիրականացվի նախագիծ (տեխնիկական պայմանը կցվում է): Անձրևաջրերի հեռացումը նախատեսվում է միանալով Մոնթե Մելքոնյան փողոցով անցնող $D = 800$ մմ հեղեղատարին:

Շինարարության փուլում տեխնիկական ջուրը կբերվի պայմանագրային հիմունքներով ավտոցիստեռներով: Շինարարության փուլում աշխատողների կոմունալ կենցաղային պայմանները կապահովեն տեղադրելով բիոզուգարաններ, խմելու ջուրը կմատակարարվի տարաներով:

Էլեկտրամատակարարումը 1080 կՎԱ պահանջարկով կիրականացվի համաձայն տեխնիկական պայմանի, որի համար կառուցապատողի կողմից կտրամադրվի 96քմ տարածք 10/0.4կՎ ենթակայանի կառուցման համար:

Բազմաբնակարան շենքի գազամատակարարումը նախատեսվում է իրականացնել համաձայն Հայռուսգազարդ ՓԲԸ կողմից տրամադրված տեխնիկական պայմանի՝ Երևան-4 ԳԲԿ-ն սնող $D_{պ-500}$ մմ կողմնատար-գազատարի 0.075 կմ-ից $Q=1650$ խմ/ժամ ծախսով:

Համալիրում նախատեսվում է իրականացնել անհատական օդափոխման և ջեռուցման համակարգ որոնց արտաքին բլոկները նախատեսվում է քողարկել հատուկ դրանց համար նախատեսված խորշերում և համապատասխան ձայնամեկուսիչ նյութերի օգտակործմամբ նախատեսվում է ունենալ աղմուկի ցածր մակարդակ:

2.ՆԱԽԱՏԵՄՎՈՂ ԳՈՐԾՈՒՆԵՈՒԹՅԱՆ ՏԱՐԱԾՔԻ, ԱՅԴ ԹՎՈՒՄ՝ ՇՐՋԱԿԱ ՄԻՋԱԿԱՅՐԻ ՀԱՄԱՌՈՏ ՆԿԱՐԱԳԻՐԸ ԵՎ ԻՐԱԴՐՈՒԹՅԱՆ ՄԽԵՄԱՆ

2.1 ՖԻԶԻԿԱԱՇԽԱՐՀԱԳՐԱԿԱՆ ՊԱՅՄԱՆՆԵՐԸ

Հետազոտվող տեղամասը գտնվում է Երևան քաղաքի Մալաթիա-Սեբաստիա թաղամասի Լենինգրադյան 27/6 հասցեի տարածքում: Տարածքի բացարձակ նիշերը տատանվում են 1014-1017 մ նիշերի սահմաններում: Տեղանքը իրենից ներկայացնում է չկառուցապատված ռելիեֆային թեքությամբ հողամաս:

Գեոմորֆոլոգիական տեսակետից տարածքը գտնվում է Երևան քաղաքի հյուսիսարևմտյան մասում: Տարածքը բնորոշող հիմնական տարրերն են Եղվարդի հրաբխային սարավանդը, որոնք հյուսիսից հարում են Արայի լեռան հրաբխային սարավանդի լանջերին:

Նախագծվող շենքի տարածքը ներկայացնում է Հրազդան գետի ձախափնյա տարածքի մի հատված: Տարածքը հիմնականում հարթ է և ունի ոչ մեծ թեքություն՝ հյուսիսից հարավ ,արևմուտքից արևելք:

Սեյսմիկ պայմանները

Համաձայն ՀՀՇՆII-6.02-2006 «Սեյսմաշինարարության նախագծման նորմեր»-ի ՀՀ տարածքի սեյսմիկ գոտիավորման քարտեզի՝ Երևան քաղաքը գտնվում է 3-րդ գոտում, գետնի սպասվող առավելագույն սեյսմիկ արագացումները կազմում են 0.4 g և ունի 9 և բարձր բալակականություն:

Նախագծվող կառույցի համար, որպեսզի բացառվի որևէ երկրաֆիզիկական երևույթ, ապա որպես կառույցի հիմնատակի գրունտներ անհրաժեշտ է ընդունել հրաբխային ապարները (բազալտներ):

Հիդրոերկրաբանություն:

Ուսումնասիրվող տարածքը կախված երկրաբանական կտրվածքից և ռելիեֆից համարվում է ուժեղ ինֆիլտրացիոն գոտի: Մթնոլորտային տեղումները հիմնականում ներծծվում են ճեղքավորված և ծակոտկեն հրաբխային ապարների մեջ և մեծ խորությունների վրա հանդիպելով ջրամերժ ապարների բեռնաթափվում են Հրազդան գետի կիրճում, կամ շարունակելով իրենց ստորգետնյա ճանապարհը սնուցում են արարատյան արտեզյան ավազանին: Տեղամասում մինչև 35.0մ խորությամբ հորատված

հորատանցքներում ստորերկրյա ջրեր չեն բացահայտվել, ըստ արխիվային նյութերի ուսումնասիրվող տարածքում ստորերկրյա ջրերը գտնվում են 100մ-ից ներքև:

Մոտեցումներն ապահովված են Լենինգրադյան փողոցից: Կից գտնվում են Լենինգրադյան փողոցը, կառուցապատվող և ազատ հողամասեր:

Շինարարական աշխատանքների իրականացման տարածքում հողաբուսաշերտը բացակայում է:

Տարածքում բնության և պատմամշակույթային հուշարձաններ չկան: Ծառաթուփային բուսականությունը բացակայում է:

Երևան քաղաքը գտնվում է Արարատյան դաշտավայրի հյուսիս-արևելյան մասում՝ չոր տափաստանային՝ կիսաանապատների տարրերով, լանդշաֆտային գոտում:

Տարածքի երկրաբանական կառուցվածքին մասնակցում են վերին պլիոցենից մինչև ժամանակակից հասակի նստվածքների համախմբեր, որոնք հիմնականում ներկայացված են հրաբխային, հրաբխա-նստվածքային ֆացիաներով:

Ժամանակակից ռելիեֆի ձևավորման պատմությունը սկսվում է վերին պլիոցենի ժամանակներից, երբ միոցենի նստվածքների հողմնահարված, էրոզիոն-դենուդացիոն մակերեսին սկսվել են տեղադրվել վերին պլիոցենի հասակի հրաբխային ապարներ, ինչպես նաև չորրորդական և ժամանակակից առաջացումներ:

2.2 ԿԼԻՄԱՆ

Ընդհանուր առմամբ Երևանի կլիման արտահայտված ցամաքային բնույթ է կրում՝ շոգ և չոր ամառներին հաջորդում են չափավոր ցուրտ, անկայուն ձնածածկով ձմեռները: Կլիմայի առանձնահատկությունները պայմանավորված են. ամռանը՝ հարավից՝ չոր տաք օդային զանգվածների, ձմռանը՝ հյուսիսից՝ ցուրտ օդային զանգվածների ներխուժումով:

Տեղանքի կլիմայական պայմանները բերված են ըստ Երևան-«Արաբկիր» օդերևութաբանական կայանի տվյալների:

Ջերմաստիճանի բացարձակ մինիմումը ոչ ցածր է քան -30°C , բացարձակ մաքսիմումը հասնում է $+42^{\circ}\text{C}$: Օդի միջին ջերմաստիճանները ըստ ամիսների Երևան քաղաքի հարավային արդյունաբերական շրջանի համար բերված են աղյուսակ 2.1-ում «Շինարարական կլիմատոլոգիա» СНиП II-7.01-96 տվյալների համաձայն:

Աղյուսակ 2.1. Մթնոլորտային օդի միջին ջերմաստիճանը Երևան "Արաբկիր" օդերևութաբանական կայանի տվյալներով

Օդերևութաբանական կայան	Օդերևութաբանական կայանի բարձրությունը, մ	Միջին ջերմաստիճանը ըստ ամիսների, C°												Միջին տարեկան	Բացարձակ նվազագույն	Բացարձակ առավելագույն
		1	2	3	4	5	6	7	8	9	10	11	12			
Երևան	1113	-2.9	-0.8	5,1	11.8	16.3	20.8	24,5	24.2	19.9	13,1	6.4	0.1	11,5	-21	41

Աղյուսակ 2.2. Օդի հարաբերական խոնավությունը Երևան "Արաբկիր" օդերևութաբանական կայանի տվյալներով

Օդերևութաբանական կայան	Օդի հարաբերական խոնավությունը ըստ ամիսների, %												Միջին տարեկան	Միջին ամսական ժ. 15-ին	
														հունվարին	օգոստոսին
	1	2	3	4	5	6	7	8	9	10	11	12			
Երևան	77	73	61	57	59	53	49	50	51	60	70	76	61	69	35

Աղյուսակ 2.3. Մթնոլորտային տեղումները Երևան "Արաբկիր" օդերևութաբանական կայանի տվյալներով

Բնակավայրի անվանումը	Տեղումների												Տարեկան	Չնաձածկույթ		
	Քանակը միջին ամսական / օրական առավելագույն, մմ													Առավելագույն տասնօրյակա-յին բարձրությունը,սմ	Տարվա մեջ ձնաձածկույթով օրերի քանակը	Չյան մեջ ջրի Առավելա-գույն քանակը,մմ
	Ըստ ամիսների															
	28	31	38	48	55	29	16	8	11	31	30	28	353			
Երևան	22	28	26	34	47	47	34	22	47	34	30	26	47	50	53	152

Աղյուսակ 1.4 Քամի

Բնակավայր, օդերևույթաբանական կայանի անվանումը	Միջին տարեկան մթնոլորտային ձնծուս, (ն Պա)	Սափաներ	Կրկնելիությունը, % ըստ ուղությունների								Միջին արագություն, մ/վ	Միջին արագության անհավասարությունները, %	Միջին արագության անհավասարությունները, մ/վ	Միջին արագության անհավասարությունները, մ/վ	Միջին արագության անհավասարությունները, մ/վ	Հաշվարկային արագությունը, մ/վ, որը հնարավոր է մեկ անգամ "n" տարիների ընթացքում		
			Հյուսիսայն (Հս)	Հյուսիս-Արևելյան (ՀսԱրլ)	Արևելյան (Արլ)	Հարավ-Արևելյան (ՀվԱրմ)	Հարավ (Հվ)	Հարավ-Արևմտյան (ՀվԱրմ)	Արևմտյան (Արմ)	Հյուսիս-Արևմտյան (ՀսԱրմ)						20	50	100
Երևան «Արաբկիր»	889,7	հունվար	13	29	8	7	14	20	6	3	45	0,9	2,0	30	20	23	25	
			1,9	1,9	1,6	1,7	1,8	1,5	1,8	1,9								
		ապրիլ	15	29	6	8	12	17	9	4	15	2,1						
			3,1	2,6	2,3	2,2	2,5	2,4	2,5	2,5								
		հուլիս	28	32	3	3	8	16	7	3	13	3,4						
			6,0	4,8	1,7	1,7	1,7	1,7	2,0	2,6								
		հոկտեմբեր	17	37	6	5	10	16	6	3	19	1,8						
			2,9	2,5	2,0	1,9	1,7	1,9	1,9	2,0								

2.3 Օդային ավազան

Երևան քաղաքի մթնոլորտային օդի աղտոտվածությունը վերահսկվում է ՀՀ Շրջակա միջավայրի նախարարության “Հիդրոօդերևութաբանության և մոնիտորինգի կենտրոն” ՊՈԱԿ (Էկոմոնիտորինգ) կողմից:

Երևան քաղաքում կատարվում են փոշու, ծծմբի երկօքսիդի, ազոտի օքսիդների, ածխածնի մոնօքսիդի և գետնամերձ օզոնի դիտարկումներ: Քաղաքում գործում է 42 շարժական դիտակետ և 5 անշարժ դիտակայան (№1, №2, №7, №8, №18), որից երկուսում՝ №2 և №18 կատարվում են միայն ակտիվ նմուշառում, իսկ մնացած 3 դիտակայանում (№1, №7, №8)՝ ինչպես ակտիվ, այնպես էլ ավտոմատ դիտարկումներ:

Սույն հայտում նախատեսված միջոցառումների արդյունքում՝ օդային ավազանի աղտոտվածության լրացուցիչ ավելացում չի սպասվում:

Երևան քաղաքում որոշված աղտոտիչների միջին ամսական կոնցենտրացիաների փոփոխությունները

Երևան քաղաքի մթնոլորտային օդում փոշու միջին ամսական կոնցենտրացիաների փոփոխությունները.

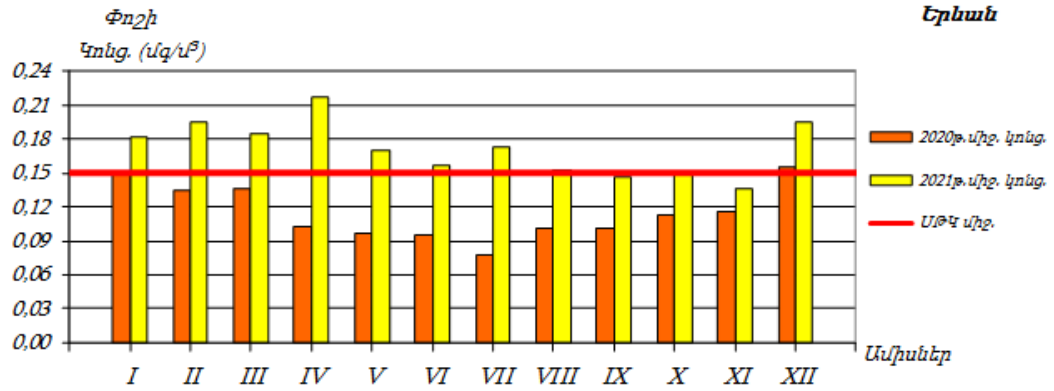

Երևան քաղաքի մթնոլորտային օդում ծծմբի երկօքսիդի միջին ամսական կոնցենտրացիաների փոփոխությունները.

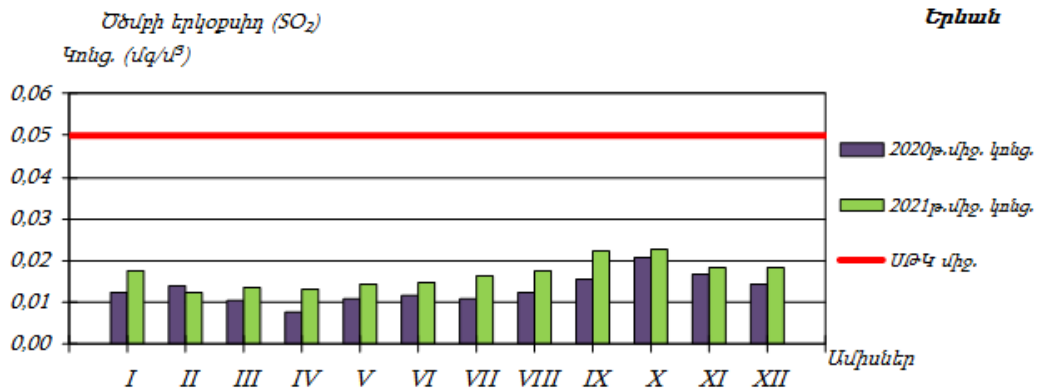

Երևան քաղաքի մթնոլորտային օդում ազոտի երկօքսիդի միջին ամսական կոնցենտրացիաների փոփոխությունները.

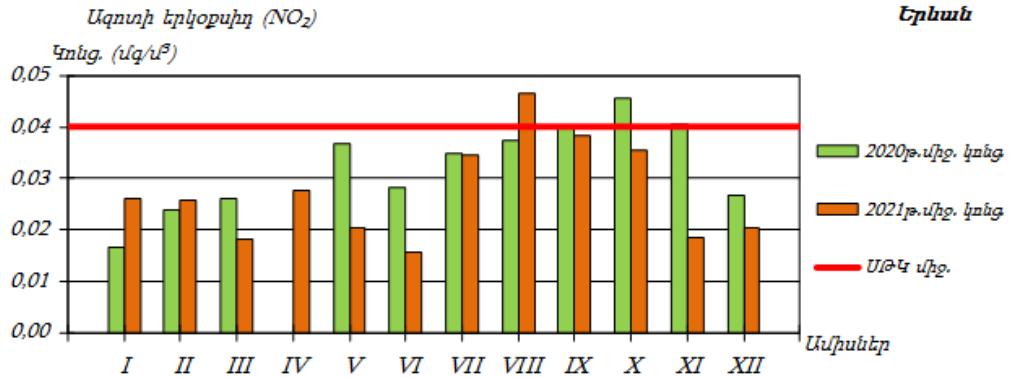

Երևան քաղաքի մթնոլորտային օդում գետնամերձ օզոնի միջին ամսական կոնցենտրացիաների փոփոխությունները.



2.4 Ջրային ռեսուրսներ

«Կախված տեղանքի առանձնահատկություններից՝ յուրաքանչյուր ջրավազանային կառավարման տարածքի ջրի որակի ապահովման նորմերը սահմանելու մասին» ՀՀ կառավարության 2011 թվականի հունվարի 27-ի N 75-Ն որոշմամբ ՀՀ-ում մակերևութային ջրերի որակի գնահատման համակարգը ջրի քիմիական որակի յուրաքանչյուր ցուցանիշի համար տարբերակում է կարգավիճակի հինգ դաս՝ «գերազանց» (1-ին դաս), «լավ» (2-րդ դաս), «միջակ» (3-րդ դաս), «անբավարար» (4-րդ դաս) և «վատ» (5-րդ դաս): Ջրի քիմիական որակի ընդհանրական գնահատականը ձևավորվում է վատագույն որակ ցուցաբերող ցուցանիշի դասով:

ՀՀ տարածքում ջրերի կառավարումը կատարվում է 6 գետավազանային կառավարման տարածքների միջոցով:

ՀՀ տարածքում ջրային ռեսուրսների ֆոնային աղտոտվածությունը նույնպես պարբերական մոնիթորինգի է ենթարկվում ՀՀ շրջակա միջավայրի նախարարության «Հիդրոոդերևութաբանության և մոնիթորինգի կենտրոն» ՊՈԱԿ-ի կողմից, որի տվյալները 2019 թվականի (վերջին տարեկան տեղեկանք) ամփոփ տեղեկանքից բերված են ստորև:

Հրազդանի ջրավազանային կառավարման տարածք

Նախատեսվող գործունեության իրականացման տարածքը տեղակայված է Հրազդանի ջրավազանային կառավարման տարածքում: Հրազդան գետի գետի վերին ջուրը «միջակ» որակի է (3-րդ դաս): Արզնի ՀԷԿ-ից ներքև, Դարբնիկ գյուղի մոտ և գետաբերանի հատվածներում /Երևանից ներքև/ ջուրը «վատ» որակի է (5-րդ դաս): Գետառ գետի գետաբերանի հատվածում ջուրը «վատ» որակի է՝ (5-րդ դաս): Վատ որակը պայմանավորված է լուծված թթվածնի, ԹԿՊ₅, ամոնիում իոնի, ֆոսֆատ իոնի, մանգանի, վանադիումի, ընդհանուր ֆոսֆորի բարձր պարունակությամբ:

Նախատեսվող գործունեությունը ջրային ավազանի աղտոտվածությունը չի ավելացնի, քանի որ նախատեսված են անհրաժեշտ միջոցառումներ հնարավոր ազդեցությունների նվազեցմանն ուղղված:

2.5 Հողերի նկարագիրը

Հողերը

Տարածաշրջանում հանդիպում են հողածածկի հետևյալ տիպերը.

- ❖ Բաց շագանակագույն խճաքարային տեղ-տեղ կարբոնատային ցեմենտացած
- ❖ Կիսաանապատային գորշ խճաքարային տեղ-տեղ կարբոնատային
- ❖ Պլեոհիդրոմորֆ կապակցված մնացորդային ալկալիացած աղակալած:

2.6 Հողային ռեսուրսներ

Նախատեսվող գործունեության նախագիծը ենթադրում է նաև հողային աշխատանքների իրականացում: Ե/բ հիմքիերի տեղադրման համար կատարվելու է մոտ 27570 խմ ընդհանուր ծավալով հողային զանգվածի հանույթ: Հանվող 20500 խմ ծավալով հողային զանգվածը կտեղափոխվի Երևանի քաղաքապետարանի կողմից օրենքով սահմանված կարգով հատկացված վայր, մնացած մասը՝ կարճաժամկետ կպահվի շինարարական հրապարակում և կօգտագործվի որպես հետլիցք:

Շինարարական աշխատանքների իրականացման տարածքում հողաբուսաշերտը բացակայում է:

2.7 Կենսաբազմազանություն

Բուսական աշխարհ: Նախատեսվող գործունեության տարածքը բուսաաշխարհագրական տեսակետից պատկանում է Երեւանի ֆլորիստիկ շրջանին, որին սովորաբար յուրահատուկ են կիսաանապատային եւ անապատային բուսածածկույթը, տարածքի հարեւանությամբ հանդիպող սակավ բուսատեսակները հիմնականում քսերոֆիտներ (չորասերներ) են: Ընդհանուր առմամբ, Երեւանի ֆլորիստիկ շրջանին բնորոշ, քսերոֆիտ, օշինդրային կիսաանապատների բուսածածկ ոչ բնակելի, ոչ արտադրական, բնական բուսածածկով տարածքներում կարող է աչքի ընկնել տեսակային հարուստ բազմազանությամբ: Որպես կանոն, այս տեսակները տարածված են ոչ աղակալված, մակերեսային քարքարոտ գորշ հողերի վրա եւ ներկայացված են օշինդրաէֆեմերային-կիսաանապատային եւ հալոֆիլ-անապատային տիպերով: Օշինդրային կիսաանապատների հիմնական բաղադրիչը օշինդր բուրավետն է (*Artemisia fragrans*), որը մինչեւ 50 սմ բարձրության, փայտացած առանցքով կիսաթփիկ է: Այն զարնանը եւ ամռանը պահպանում է իր մոխրագույն տեսքը, աշնանը ծածկվում է մանր դեղին ծաղիկներով: Գարնանը այդ թփերի միջ եւ ընկած տարածությունը զբաղեցնում են էֆեմերները՝ *Ceratocephalus falcatus*, *Ziziphora tenuiflor*, *Ziziphora persica*, *Alyssium desertorium*, *Poa bulbosa*, *Bromus tectorium*, *Lepidium vesicarium* տեսակներով: Հունիսի կեսերին, տեղումների քանակին նվազեցման եւ օդի ջերմաստիճանի բարձրացման հետ այս տեսակները չորանում են: Սակայն աշնանը տեղումների ավելացման հետ մեկտեղ օշինդրային անապատները վերակենդանանում են, ծաղկում են՝ օշինդրը (*Artemisia*), *Kochia prostata*, *Noaea mucronata* եւ այլ բուսատեսակներ: Ուշ աշնանը եւ ձմռանը հողը ծածկվում է աճող էֆեմերների կանաչ գորգով: Երեւանի ֆլորիստիկ շրջանին բնորոշ, Կարմիր գրքում գրանցված բուսատեսակներից են՝ *Acorus calamus* L. (Խնկեղեգճահճային), *Lepidium lyratum* L. (Նվարդակքնարածեւ), *Salsola tamamschjanae* Iljin (Օշան Թամամշյանի), *Astragalus paradoxus* Bunge (Գագտար օրինակ), *Glycyrrhiza echinata* L. (Մատուտակ խոզանավոր), *Rhizocephalus orientalis* Boiss. (Արմատագլխիկ արեւելյան): Նշված բուսատեսակները հանդիպում են Երեւանի ֆլորիստիկ շրջանում, սակայն ծրագրի համար նախատեսված տարածքներում տարածման արեւալներ չունեն: Նախնական ուսումնասիրությունների եւ գրականական տվյալների նույնականացման

արդյունքում բուն նախատեսվող գործունեության իրականացման տարածքում ՀՀ Կարմիր գրքում գրանցված բույսեր չեն հայտնաբերվել:

Կենդանական աշխարհ: Նախատեսվող գործունեության հարակից տարածքներին եւ ընդհանուր լանդշաֆտային գոտուն բնորոշ կաթնասունների տեսակային կազմից ամենուրեք հանդիպում են՝ *Mucrotus arvalis* Pall. (դաշտամուկ), մի քանի տեսակ չղջիկներ՝ *Nyctalus noctula* (շեկիրիկնաչղջիկը), *Vespertilio ognevi* (Օգնեւիմաշկեղը), միջատակերներ (*Hemiechinus auritus*, *Mustela nivalis*): Անողնաշար կենդանատեսակներից տարածաշրջանում հանդիպում են՝ *Phytodrymadusa armeniaca* (ծղրիդներ), *Nocarodes armenus* (մորեխներ), *Amphicoma eichleri*, *Cantharis araxicola* (բզեզներ), *Zodarion petrobium* (սարդեր): Կարիճներից հանդիպում է միայն *Buttus caucasicus*-ը: Նախատեսվող գործունեության իրականացման տարածից դուրս բնական, տնտեսական գործունեության մեջին տեսիվ ներգրավվածություն չունեցող տարածքներում Կարմիր գրքում գրանցված կենդանիների տեսակներից կաթնասուններից կարող են հանդիպել *Rhinolophus Mehelyi* (Մեհելիիպայտաքիթ), (*Barbastella leucomelas*.) Ասիական լայնականջ չղջիկ, (*Miniopterus schreibersi*) Սովորական երկարաթեւ չղջիկ: Թռչուններից՝ (*Circaetus galicus galicus*) Եվրոպական օձակերը, (*Merops superciliosus persicus*) Պարսկական կանաչ մեղվակերը, (*Sylvia nisoria nisoria*) Եվրոպական ճուռական մանշահրիկը, (*Luscinia svecica occidentalis*), Իրանական կապտափողը, (*Remiz pendulinus menzbieri*) Իրանական սովորական ճոճհավը եւ այլն, սողուններից՝ (*Eumeces schneideri*) Երկարաթեւ սցնիկը, (*Mabuya aurata*) Ոսկեգույն մարույս, (*Elaphe hohonaekeri*) Անդրկովկասյան սահնօձ:

2.8 Թափոնների կառավարում

Երևանի տարածքում աղբահանության նպատակով բնակելի թաղամասերում տեղադրված են աղբահավաք տարողություններ և աղբարկղներ: Աղբահեռացումը կատարվում է կանոնավոր: Շինարարական աշխատանքերի ընթացքում, առաջացող թափոնատեսակներն են՝ կենցաղային աղբը /ծածակագիրը՝ 9120040001004/՝ 31.5 տ, որը կհավաքվի աղբահավաք կոնտեյներներում և կտեղափոխվի մոտակա աղբավայր, և 280 խմ շինարարական աղբը /ծածակագիրը՝ 9120060101004/, ամբողջությամբ տեղափոխվելու է տեղական ինքնակառավարման մարմինների կողմից հատկացված վայր:

3 ՇՐՋԱԿԱ ՄԻՋԱՎԱՅՐԻ ՎՐԱ ՀՆԱՐԱՎՈՐ ԱԶԴԵՑՈՒԹՅՈՒՆԸ ԵՎ ՎՆԱՍԱԿԱՐ ԱԶԴԵՑՈՒԹՅԱՆ ԲԱՑԱՌՄԱՆԸ, ՆՎԱԶԵՑՄԱՆՆ ՈՒ ՓՈԽՀԱՏՈՒՑՄԱՆՆ ՈՒՂԴՎԱԾ ԲՆԱՊԱՀՊԱՆԱԿԱՆ ՄԻՋՈՑԱՌՈՒՄՆԵՐԻ ԾՐԱԳԻՐ

Բոլոր տիպի շինարարական աշխատանքները պետք է կատարել պահպանելով պետական նորմերը, կանոնները, ստանդարտները, ինչպես նաև նախագծի տեխնիկական պայմանները:

Շինարարական հրապարակը կազմակերպելիս ղեկավարվել Քաղաքաշինության, տեխնիկական և հրդեհային անվտանգության տեսչական մարմնի կողմից հաստատված դրույթներով, շինարարական հրապարակի հակահրդեհային անվտանգության պատասխանատվությունը կրում է անմիջապես շինարարության ղեկավարը կամ նրան փոխարինող անձը:

Երեկոյան ժամերին դադարեցնել աղմկոտ աշխատանքների կատարումը:

3.1 ՌԻՍԿԵՐԻ ԳՆԱՀԱՏՈՒՄ

Ներկայացվող գործունեության իրականացման ժամանակ շրջակա միջավայրի վրա ազդեցությունները հիմնականում կապված են՝

- փորման բեռնման աշխատանքների,
- հողային զանգվածների տեղափոխման,
- շինարարական տեխնիկայի շահագործման,
- ջրամեկուսացման համար օգտագործվող նյութերի օգտագործման,
- բետոնային աշխատանքների հետ:

Թվարկված աշխատանքների ազդեցությունը նվազեցնելու նպատակով նախատեսված են բնապահպանական միջոցառումներ, որոնք ներառված են բնապահպանական կառավարման պլանում:

Սույն հայտում բերված են հիմնական բնապահպանական միջոցառումները ըստ ազդեցության ուղղությունների:

3.2 ԱՐՏԱՆԵՏՈՒՄՆԵՐԻ ԱՂԲՅՈՒՐՆԵՐԸ

Ներկայացվող աշխատանքների կատարման ընթացքում հիմնական ռիսկերը կապված են արտանետումների հետ, որոնց ցանկը բերված է ստորև՝

- փոշու արտանետումներ գոյություն ունեցող շինությունների հիմքերի քանդման ընթացքում,
- փոշու արտանետումներ հիմքերի փորման ընթացքում
- վառելիքի արտանետումներ շինարարական տեխնիկայի շահագործման ժամանակ (CO, NOx):

3.3 ԲՆԱՊԱՀՊԱՆԱԿԱՆ ՄԻՋՈՑԱՌՈՒՄՆԵՐԻ ԸՆԴՀԱՆՈՒՐ

ՆԿԱՐԱԳՐՈՒԹՅՈՒՆ

3.3.1 ՄԹՆՈԼՈՐՏԱՅԻՆ ՕԴ

Օդային ավազանը աղտոտումից պահպանելու համար նախատեսված են՝

- շինարարական աշխատանքների /փոշեգոյացնող աշխատանքներ/ ընթացքում անհրաժեշտ է իրականացնել ջրցան,
- պարբերաբար ստուգել շինարարական տեխնիկայի և փոխադրամիջոցների տեխնիկական վիճակը և իրականացնել կարգադրում:
- շինարարական նյութերի (հատկապես սորուն շինարարական նյութերի դեպքում, ինչպիսիք են ավազը, խիճը, հողը և այլն) տեղափոխումը պետք է իրականացվի փակ ծածկով մեքենաներով.
- սորուն նյութերի պահեստները ծածկել համապատասխան բարձրությամբ թաղանթով, ինչը կանխարգելում է փոշու տարածումը:

3.3.2 ՋՐԱՅԻՆ ՌԵՍՈՒՐՄՆԵՐ

Ջրային ռեսուրսների արդյունավետ օգտագործման նպատակով նախատեսվել են հետևյալ միջոցառումները.

- ջրցանի ծավալները հաշվարկվում են այնպես, որ չառաջանան մակերևութային հոսքեր և ջուրը բավականացնի միայն փոշենստեցման համար,

- անձրևվների ժամանակ առաջացող շինարարական հոսքաջրերը և անվադողերի լվացումից առաջացող հոսքերը կուղորդվեն պարզարան: Անձրևաջրերի նստեցման պարզարանը գտնվում է շինարարական հրապարակին կից, իրենից ներկայացնում է պլաստմասե 25խմ ծավալով տարողություն, որի ծավալը ընտրվել է հաշվի առնելով, որ շինարարական աշխատանքները միաժամանակ կիրականացվեն 500քմ մակերեսով տարածքի վրա: Պարզարանում տեղի է ունենում մեխանիկական նստեցում, պարզեցված ջուրը կօգտագործվի տարածքի ջրցանման համար, իսկ փոքր քանակներով նստվածքը կհեռացվի որպես շինադբ:

3.3.3 ՀՈՂԱՅԻՆ ՌԵՍՈՒՐՍՆԵՐ

Հողային ռեսուրսների պահպանության համար նախատեսվում են.

- Շինարարական նյութերը կտեղադրվեն բետոնապատ մակերեսի վրա,
- Շինարարական գործընացներում ներգրավված տեխնիկայից նավթանյութերի արտահոսքի հավանականությունը նվազեցնելու նպատակով, անհրաժեշտ է, որ այդ տարածքներում ապահովվի սարքավորումների և մեքենաների պատշաճ տեխնիկական վիճակ, ինչպես նաև ներգրավվի ժամանակակից տեխնիկական միջոցներ:
- աշխատանքների ավարտից հետո կմաքրվեն բոլոր տարածքները և առաջացած թափոնները կտեղափոխվեն ինքնակառավարման մարմնի կողմից հատկացված աղբավայր,
- Կանաչապատումը իրականացվելու է համաձայն բարեկարգման, արդիականացման և կանաչապատման նախագծի, որը կներկայացվի Երևանի քաղաքապետարանի բնապահպանության վարչության համաձայնեցմանը:
- Տարածքում նախատեսվում է տնկել Կատալպա սովորական – 26 հատ, եղնի սովորական – 4 հատ, հուդայածառ – 3 հատ, դրախտածառ – 2 հատ, գիհի կազակական – 2 հատ, սյունաձև թույա – 32 հատ, բարբարիս – 3 հատ, սամշիթ – 200 հատ (50 գծմ), թզուկ վարդեր – 330 հատ (55քմ), սիզամարգ – 2800,48 քմ:
- կանաչապատման աշխատանքներն կիրականացվեն առաջնորդվելով ՀՀ կառավարության 08.02.2018 թվականի N 108-Ն որոշման դրույթներով:

- Նախատեսվող կանաչապատման աշխատանքերի համար անհրաժեշտ կլինի բուսահողի լիցք մոտ 290 խմ, որի ձեռքբերումը, տեղափոխումը և օգտագործումը կիրականացվի գործող օրենսդրության պահանջներին համապատասխան՝ նախապես համաձայնեցվելով Երևանի քաղաքապետարանի հետ: Կանաչապատ տարածքների ոռոգումը իրականացվելու է հարևանությամբ անցնող ոռոգման ցանցից: Հաշվի առնելով այն հանգամանքը, որ շինարարության ժամկետը սահմանված է շինարարության տրամադրումից հետո 36 ամիս, նշված հարցը կհստակեցվի մոտ 2 տարի հետո:

3.3.4 ԱՐՏԱԿԱՐԳ ԻՐԱՎԻՃԱԿՆԵՐԻ ՊԱՏՐԱՍՏՎԱԾՈՒԹՅՈՒՆԸ

Շինարարական աշխատանքների ընթացքում հնարավոր արտակարգ իրավիճակներն են՝

- Հրդեհի առաջացումը
- Հեղուկ նյութերի արտահոսքը
- Աշխատողների վնասվածքները
- Շահագործվող տեխնիկայի հետ վթարները:

Արտակարգ իրավիճակներին արագ արձագանքելու համար նախատեսված են հետևյալ միջոցառումները՝

- Մինչ աշխատանքների սկիզբը ոլոր աշխատողները, այդ թվում նաև վարորդները, անցնում են հրահանգավորում ըստ աշխատանքի անվտանգության կանոնների: Հրահանգավորումը իրականացնում է աշխատանքների ղեկավարը:
- հակահրդեհային անվտանգության միջոցառումների ապահովման նպատակով տարածքում նախատեսվում է հրշեջ հիդրանտի տեղադրում):
- Մինչ աշխատանքների սկիզբը շինարարական հարթակը և տրանսպորտային միջոցները հագեցվում են հրդեհաշիջման առաջնային միջոցներով ու դեղարկիկով, իսկ աշխատողներն անցնում են դրանց ճիշտ օգտագործմանն, ինչպես նաև առաջին բուժօգնության ցուցաբերմանն ուղղված հրահանգավորում:
- Շինարարական աշխատանքների ժամանակ՝

ա) մշտապես իրականացնել շինարարական հրապարակի, բաց պահեստների հակահրդեհային միջտարածությունների ժամանակին մաքրում հրդեհավտանգ թափոններից և աղբից, քանի որ հակահրդեհային միջտարածությունները չեն կարող օգտագործվել նյութերի, սարքավորումների, տարաների պահեստավորման, ավտոտրանսպորտային տեխնիկայի կայանման համար,

բ) հրդեհաշիջման համար նախատեսված ջրաղբյուրների ճանապարհները և անցումները պետք է միշտ ազատ լինեն, շինարարության ընթացքում ճանապարհների փակման դեպքում, ջրային աղբյուրներին մոտենալու կամ այդ հատվածով անցնելու նպատակով տեղադրել շրջանցման ուղղությունը ցույց տվող ցուցանակներ,

գ) շինարարական աշխատանքների տեղամասերում տեղադրել հրդեհաշիջման սկզբնական միջոցներ, փակցնել հակահրդեհային անվտանգության պաստառներ, հրդեհների մասին ուղեցույց-հիշեցումներ և այլն:

- Հեղուկ նյութերը տեղափոխվելու են շինարարական հարթակ օգտագործումից առաջ և պահվելու են հատուկ տակդիրների վրա՝ հնարավոր արտահոսքերը բացառելու համար:
- Բոլոր աշխատողներին տրվելու են անհատական պահպանության միջոցներ: Հնարավոր վնասվածքների դեպքում տուժածին կցուցաբերեն առաջին բուժօգնության, ապա, անհրաժեշտության դեպքում, կտեղափոխվի քաղաքի մոտակա բժշկական հաստատությունը:
- Նախատեսվող բնակելի համալիրում առկա վտանգավոր օբյեկտները «Տեխնիկական անվտանգության ապահովման պետական կարգավորման մասին» ՀՀ օրենքով նախատեսված կարգով կներկայացվեն տեխնիկական անվտանգության փորձաքննությունների
- իրականացվող շինարարական աշխատանքների ընթացքում ղեկավարվել Առողջապահության նախարարի 2012 թվականի սեպտեմբերի 19-ի թիվ 15-Ն հրամանով հաստատված սանիտարական կանոնների և նորմերի պահանջներով:

Ըստ նախնական գնահատման, ապահովվելով նշված միջոցառումների պատշաճ մակարդակով իրականացումը, կարելի է արտակարգ իրավիճակների և առողջապահական ռիսկը հասցնել նվազագույնի, իսկ առաջացման դեպքում արագ և արդյունավետ հակազդել դրանց:

3.3.5 ԱՂՄՈՒԿԻ և ԹՐԹՌՈՒՄՆԵՐԻ ԱԶԴԵՑՈՒԹՅՈՒՆ

Աղմուկի մակարդակը նվազեցնելու համար նախատեսվում է՝

- շինարարական աշխատանքները և տրանսպորտի տեղաշարժը կազմակերպել ցերեկային ժամերին,
- շինարարական աշխատանքներում ներգրավել ժամանակակից աղմուկի առաջացման ցածր ցուցանիշներ ունեցող տեխնիկական միջոցներ, ինչպես նաև դրանք շահագործել տեխնիկական նորմալ վիճակում:
- պարբերաար ստուգել և կարգադրել տեխնիկական միջոցների և ավտոտրանսպորտի շարժիչները,
- շինարարական տեխնիկական միջոցների ընտրության ժամանակ հատուկ ուշադրություն դարձնել դրանց աղմուկի մակարդակին:

4. Մշտադիտարկումների իրականացման պլան

Բնակելի համալիրի շինարարական աշխատանքների իրականացման ընթացքում նախատեսվում է իրականացնել շրջակա միջավայրի վրա բացասական ազդեցության կանխարգելման/մեղմացմանն ուղղված հետևյալ մշտադիտարկումները.

1. Մթնոլորտային օդ կատարվող աղտոտող նյութերի (փոշի, CO, NOx) արտանետումների որակական և քանակական պարամետրերի պարբերական չափումներ, ամիսը մեկ հաճախականությամբ;
2. Փոշենստեցման նպատակով նախատեսվում է իրականացնել տարածքի ջրցանում տարվա շոգ և չոր եղանակներին, օրեկան 2-3 անգամ;
3. Օգտագործված մեքենայական յուղերով ու քսայուղերով հողերի հնարավոր աղտոտումից խուսափելու նպատակով հողերի աղտոտվածության մշտադիտարկումներ՝ երեք ամիսը մեկ հաճախականությամբ;
4. Աղմուկի և թրթռումների մշտադիտարկումներ՝ երեք ամիսը մեկ հաճախականությամբ:
5. Շինհրապարակի որակի, բանվորական հագուստի կուլտուրայի, անվտանգության կանոնների պահպանմանն ուղղված մշտադիտարկում՝ համաձայն ՀՀ կառավարության 2020թ. հուլիսի 2-ի նիստի N 87 արձանագրության պահանջների,
6. Կանաչապատման աշխատանքներ իրականացնող կազմակերպությունը պետք է հետևողական լինի տնկված ծառերի աճի և խնամքի համար:

Բնապահպանական միջոցառումների համար նախատեսվում է ամբողջ շինարարության ընթացքում հատկացնել 2160000 դրամ:

Մշտադիտարկում և բնապահպանական միջոցառումներ, շին. փուլ/ դրամ		
Տարածքի ջրցան փոշեգոյացումը կանխելու նպատակով	600000	600000
Մթնոլորտային օդ կատարվող աղտոտող նյութերի (փոշի, CO, NOx) արտանետումների չափումներ, ամիսը մեկ հաճախականությամբ;	36x35000	1260000
Աղմուկի և թրթռումների մշտադիտարկումներ՝ երեք ամիսը մեկ հաճախականությամբ:	12x25000	300000
Ամբողջ շինարարության համար		2160000

ԲՆԱՊԱՀՊԱՆԱԿԱՆ ՌԻՍԿԵՐԸ ՄԵՂՄԱՑՆՈՂ ՄԻՋՈՑԱՌՈՒՄՆԵՐԻ ԾՐԱԳԻՐ

ԱՇԽԱՏԱՆՔՆԵՐ	ՊԱՐԱՄԵՏՐԵՐ	ՄԵՂՄԱՑՆՈՂ ՄԻՋՈՑԱՌՈՒՄՆԵՐԻ ՍՏՈՒԳԱԹԵՐԹԻԿ
Ընդհանուր դրույթներ	Նախազգուշացումներ և աշխատողների անվտանգություն	(a) Շինարարության և շրջակա միջավայրի անվտանգությունը վերահսկող մարմինները և համայնքը պետք է նախազգուշացված լինեն սպասվող գործընթացների վերաբերյալ (b) Շինարարության համար անհրաժեշտ բոլոր պահանջվող թույլտվությունները ձեռք են բերվել (c) Կապալառուն պաշտոնապես համաձայնել է, որ աշխատանքները կիրականացվեն ապահով և կարգապահ՝ նվազագույնի հասցնելով ազդեցությունը հարևան տնտեսությունների և շրջակա միջավայրի վրա: (d) Աշխատողների անհատական պաշտպանության միջոցները պետք է համապատասխանեն ՀՀ օրենսդրությամբ սահմանված չափանիշներին (մշտապես սաղավարտների կիրառում, անհրաժեշտության դեպքում դիմակներ և պաշտպանիչ ակնոցներ, պաշտպանիչ հագուստ և կոշիկներ) (e) Շինհրապարակում տեղադրվող համապատասխան տեղեկատվական վահանակները աշխատողներին կիրազեկեն հիմնական կանոնների և նորմերի վերաբերյալ:
Շինարարական աշխատանքներ	Օդի որակ	(a) Շինաշխատանքների իրականացման ընթացքում հատուկ տարողություններ կկիրառվեն շինարարական աղբի հեռացման համար՝ Նշված տարողությունները պետք է պահպանվեն տարածքում և անընդհատ ցողվեն ջրով՝ թափոններից գոյացած փոշու քանակը նվազեցնելու նպատակով (b) Շրջակա տարածքները (մայթերը, ճանապարհները) պետք է զերծ պահվեն շինարարական աղբից՝ փոշին նվազագույնի հասցնելու նպատակով (c) Շինարարական տրանսպորտային միջոցների պարապուրդ շինհրապարակում չի թույլատրվի: (d) Շինհրապարակից ելքի ժամանակ տեխնիկական միջոցների ավադողերը պարտադիր լվանալ: (e) Համաձայն մթնոլորտային օդի պահանջության մասին ՀՀ օրենքի, շինարարության ժամանակ փոշեգոյացման տարածումը կանխելու համար նախատեսվող կառույցը ծածկել, այդ նպատակով նախատեսված հատուկ ցանցով:
	Աղմուկ	(a) Շինարարական աշխատանքներից գոյացած աղմուկը կսահմանափակվի թույլատրված

		<p>ժամերի միջակայքում</p> <p>(b) Շինարարական աշխատանքների ընթացքում շարժիչների, օդի կոմպրեսորների և էլեկտրականությամբ սնվող սարքերը պետք է ծածկվեն:</p>
	<p>Թափոնների կառավարում</p>	<p>(a) Շինարարության արդյունքում գոյացող թափոնները պետք տարանջատվեն ընդհանուր աղբից և կենցաղային թափոններից դեռ շինհրապարակում և ըստ առաջացման տեղափոխվեն հատուկ հատկացված աղբավայր:</p> <p>(b) Շինարարական աղբը պետք է պատշաճ կերպով հավաքվի և հեռացվի արտոնագիր ունեցող աղբահավաքների կողմից</p> <p>(c) Թափոնների հեռացման վերաբերյալ գրառումներ պետք է կատարվեն որպես ապացույց, որ թափոնների կառավարումը կատարվում է պատշաճ կերպով, նախատեսվածին համաձայն</p>
<p>Կեղտաջրերի հեռացում</p>	<p>Ջրի որակ</p>	<p>(a) Շինարարության փուլում տեխնիկական ջուրը կբերվի պայմանագրային հիմունքներով ավտոցիստեմներով: Շինարարության փուլում աշխատողների կոմունալ կենցաղային պայմանները կապահովեն տեղադրելով բիոզուգարաններ, խմելու ջուրը կմատակարարվի տարաներով:</p> <p>(b) Շինարարական տրանսպորտային միջոցները և սարքավորումները պետք է լվացվեն նախատեսված տարածքներում, որտեղից ջրի արտահոսք չի լինի:</p>
<p>Հետիոտների և երթևեկության ապահովություն</p>	<p>Շինարարական աշխատանքների հետևանքով հետիոտներին կամ հանրային տրանսպորտին սպառնացող ուղղակի կամ անուղղակի վտանգներ</p>	<p>(a) Շինարարության ազգային նորմերի համաձայն կապալառուն պետք է ապահովի պատշաճ անվտանգություն և շինարարությանն առնչվող երթևեկության կարգավորում, ինչը ներառում է, բայց չի սահմանափակվում հետևյալով.</p> <ul style="list-style-type: none"> ▪ պարզ տեսանելի ցուցանակներ, զգուշացնող նշաններ շինհրապարակում հանրությանը պոտենցյալ վտանգների մասին նախազգուշացնելու համար, պետք է առկա լինեն պատնեշներ և շրջանցող ուղիներ ▪ Անձնակազմի կրթման համակարգ և երթևեկության կառավարման համակարգ, հատկապես՝ շինհրապարակ մուտք գործելու և հարակից տարածքում ծանր տրանսպորտի համար: Հետիոտների համար անվտանգ անցումներ երթևեկության գոնայում: ▪ Համապատասխանեցնել աշխատանքային ժամերը երթևեկության ակտիվության հետ, խուսափել ակտիվ երթևեկությունից՝ մարդկանց ակտիվ տեղաշարժի ժամերին:

		<ul style="list-style-type: none"> ▪ Երթևեկության ակտիվ կառավարում շինհրապարակում փորձված և երևացող անձնակազմի կողմից, եթե վերջինս անհրաժեշտ է մարդկանց ապահով և հարմար անցուղարձի համար. ▪ Պետք է ապահովվի ապահով և շարունակական մոտեցում դեպի գործող գրասենյակային շինությունները, խանութները և բնակելի շինությունները շինարարական աշխատանքների ընթացքում:
<p>Արտակարգ իրավիճակների կառավարում</p>	<p>Շինարարական աշխատանքների հետևանքով արտակարգ իրավիճակների կառավարում</p>	<ul style="list-style-type: none"> - Անհրաժեշտ է նշանակել արտակարգ իրավիճակների համար պատասխանատու անձ, ով մշտապես ներկա կգտնվի շին. հրապարակում; - Շինարարական բոլոր տեղամասերում անհրաժեշտ է ապահովել արտակարգ պատահարների դեպքում կոնտակտային տվյալները, պատասխանատու անձանց և անվտանգության պատասխանատուի անուն(ները), հեռախոսահամարները պարունակող պաստառների առկայությունը; - Շինարարական աշխատանքների տեղամասերում տեղադրել հրդեհաշիջման սկզբնական միջոցներ, հրշեջ հիդրանտներ, փակցնել հակահրդեհային անվտանգության պաստառներ, հրդեհների մասին ուղեցույց-հիշեցումներ և այլն: - Մշտապես իրականացնել շինարարական հրապարակի, բաց պահեստների հակահրդեհային միջտարածությունների ժամանակին մաքրում հրդեհավտանգ թափոններից և աղբից, քանի որ հակահրդեհային միջտարածությունները չեն կարող օգտագործվել նյութերի, սարքավորումների, տարաների պահեստավորման, ավտոտրանսպորտային տեխնիկայի կայանման համար: - Հրդեհաշիջման համար նախատեսված ջրաղբյուրների ճանապարհները և անցումները պետք է միշտ ազատ լինեն, շինարարության ընթացքում ճանապարհների փակման դեպքում՝ ջրային աղբյուրներին մոտենալու կամ այդ հատվածով անցնելու նպատակով տեղադրել շրջանցման ուղղությունը ցույց տվող ցուցանակներ; - Անբարենպաստ օդերևութաբանական պայմանների (քամու արագություն, անհողմություն, մառախուղ) դեպքում աշխատանքներն իրականացնել պահպանելով անվտանգության բոլոր կանոնները կամ շին. աշխատանքները դադարեցնել մինչ օդերևութաբանական պայմանները կլինեն բարենպաստ աշխատանքները վերսկսելու համար:

ՄՈՆԻԹՈՐԻՆԳԻ /ՄՇՏԱԴԻՏԱՐԿՄԱՆ/ ՊԼԱՆ

Գործողություն	Նվազեցնող միջոցառումներ	Որտեղ իրականացնել	Ինչպես իրականացնել	Ժամանակամիջոց	Կատարող
Շինանյութերի մատակարարում	Շինանյութերի գնում արտոնագրված մատակարարներից	Մատակակարի հիմնարկում կամ պահեստում	Փաստաթղթերի ստուգում	Մատակարարման պայմանագրերը կնքելու ընթացքում	Կապալառու
Շինանյութերի և թափոնների տեղափոխում Շինարարական տեխնիկայի տեղաշարժ	<ul style="list-style-type: none"> - Մեքենաների և տեխնիկայի համապատասխան տեխնիկական վիճակի ապահովում - Բեռնատարերի բեռնվածության սահմանափակում - հերթականության ապահովմամբ - Տեղափոխումների ժամանակացույցի և երթուղիների պահպանում 	<ul style="list-style-type: none"> - Շինհրապարակ - Շինանյութերի և աղբի տեղափոխման երթուղիներ 	Շինհրապարակ տանող ճանապարհների ստուգում	Աշխատանքային ժամերին և դրանցից դուրս անսպասելի ստուգումների իրականացում	Կապալառու
Շինարարական տեխնիկայի շահագործում տեղամասում	<ul style="list-style-type: none"> - Մեքենաների և տեխնիկայի լվացումը պետք է կատարվի շինհրապարակից դուրս , համայնքում գործող մասնագիտացված կետերում - Տեխնիկական միջոցների վառելիքի լիցքավորումը և յուղումը պետք է իրականացվի շինհրապարակից դուրս լցակայաններում կամ սպասարկման կետերում 	Շինհրապարակ	Գործընթացների գործունեության ստուգում	Մեխանիզմների շահագործման ընթացքում	Կապալառու
Հողային աշխատանքներ	- Հանված հողերը հեռացվում են համայնքի կողմից հատկացված վայր	Շինհրապարակ	Գործընթացների ստուգում	Հողային աշխատանքների ընթացքում	Կապալառու

Իներտ շինանյութերի գնում	- Շինանյութերի գնում վստահելի մատակարարներից	Իներտ նյութերի պահեստ	Փաստաթղթերի ստուգում Գործընթացների ստուգում	Մատակարարման ընթացքում	Կապալառու, մատակարար
Կենցաղային աղբի առաջացում	- Աղբամանների տեղադրում շինարարական հրապարակում - համայնքի թույլտվություն աղբի մշտական տեղակայման վերաբերյալ	Շինհրապարակ	Արտաքին գնում	Շինարարության ողջ ընթացքում	Կապալառու, քաղաքապետարանի վերահսկողություն
Աշխատանքի անվտանգություն	- Անձնակազմի ապահովում արտահագուստով և անձնական պաշտպանիչ միջոցներով - Շինարարության կանոնների և անձնական պաշտպանության նորմերի խստիվ պահպանություն	Շինհրապարակ	Ստուգման գործընթացներ	Աշխատանքների ողջ ընթացքում	Կապալառու, պատվիրատու
Կանաչապատում	Տեղանքին բնորոշ ծառաթփային բուսականության տնկում	Սեփական տարածք	Արտաքին գնում	մշտական	Կապալառու

ՕԳՏԱԳՈՐԾՎԱԾ ԳՐԱԿԱՆՈՒԹՅԱՆ ՑԱՆԿ

1. СНиП 2.04.02-84. Водоснабжение. Наружные сети и сооружения.
2. Сборник методик по расчету выбросов в атмосферу загрязняющих веществ различными производствами, Госкомгидромет, Ленинград, 1986.
3. Инструкция о порядке рассмотрения, согласования и экспертизы воздухоохраных мероприятий и о выдаче разрешений на выброс загрязняющих веществ в атмосферу по проектным решениям, ОНД-84-Н.

ՀԱՎԵԼՎԱԾՆԵՐ



Ձև N 1-2

ՀԱՅԱՍՏԱՆԻ ՀԱՆՐԱՊԵՏՈՒԹՅՈՒՆ
ԵՐԵՎԱՆ ՀԱՄԱՅՆՔ

ՆԱԽԱԳԾՄԱՆ ԹՈՒՅՆՎՈՒԹՅՈՒՆ (ՃԱՐՏԱՐԱՊԵՏԱՀԱՏԱԿԱԳԾԱՅԻՆ ԱՌԱՋԱԴՐԱՆՔ)
N 0118-0712-Պ-6255-317 « 25 » « 04 » 2022թ.

Table with 2 columns: Question/Requirement and Answer. Contains detailed information about the applicant's company, including registration details, tax status, and financial data.

10. Հողամասում գտնվող շենքերի և շինությունների քանդման կամ տեղափոխման պայմանները և աշխատանքների հերթականությունը	-----
11. Ստորգետնյա, կիսանկողի և առաջին հարկերի տարածքների օգտագործման պայմանները	Նախատեսվել է երկհարկանի ստորգետնյա ավրոկանգա՝ ապահովելով բնակարանների թվաքանակի 70%-80%-ին համապատասխան ավրոկայանադրերը:
12. (*) Ինժեներական ցանցեր և սարքավորումներ	Նախագծի ինժեներական մասը մշակել իրավասու կազմակերպությունների կողմից որովհետև փոխհարմարացված պայմաններին համաձայն:
12.1. (*) ջրամատակարարում, կոյուղի, տաք ջրամատակարարում	Կցվում է (համաձայն մատակարարող կազմակերպության տեխնիկական պայմանների)
12.2. (*) էլեկտրամատակարարում	Կցվում է (համաձայն մատակարարող կազմակերպության տեխնիկական պայմանների)
12.3. (*) գազամատակարարում	Կցվում է (համաձայն մատակարարող կազմակերպության տեխնիկական պայմանների)
12.4. (*) էլեկտրոնային հաղորդակցության մալուխատա կոյուղու (ներառյալ դիտահորը) տեղադրիչը	----- (համաձայն N 1 հավելվածի 57-րդ կետի 2-րդ ենթակետով սահմանված էլեկտրային տվյալների)
12.5. թույլ հոսանքներ	-----
12.6. աղբահանություն	-----
13. Տարածքի ինժեներական նախապատրաստում	Կազմակերպել ջրահեռացում: (տեխնիկական կազմակերպության, ջրահեռացման, ինժեներական պաշտպանության միջոցառումները)
14. Բարեկարգում	Մշակել տարածքի բարեկարգման և կանաչապարսպի նախագիծ: (կանոնադրային պահանջարկները, վերաբերյալ պահանջները, կանաչապարսպ, ճարտարապետական փորձը մեծ, ցանկապատում, զովագլ և այլն)
15. Շինարարական նյութեր	Երկաթբետոն, սրբարաշ և կոպրարաշ քար, փայտ, մեծաղ, ապակի, բարձրորակ սվաղ, երեսապարսպի բարձրորակ նյութեր:
16. Պաշտպանական կառույցներ	(շինարարական նյութերի օգտագործման վերաբերյալ առաջարկությունները տակնընդեմ, ճակատների բլոկների, արտաքին դռների, պատուհանների վերաբերյալ)
17. Հակահրդեհային պահանջներ	(արտաքին իրավիճակներում մարդկանց, օբյեկտների պաշտպանության միջոցառումները) Ապահովել հակահրդեհային նորմարիվ պահանջները, ապահովել հրդեհի հիդրանտների առկայությունը: (հակահրդեհային անվտանգության ապահովման միջոցառումները)
18. Հաշմանդամների և բնակչության սակավաշարժ խմբերի պաշտպանության միջոցառումներ	Նախատեսվել է հաշմանդամ և բնակչության սակավաշարժ խմբերի փոխադրման համար անհրաժեշտ պայմաններ՝ ՀՀԸՆ IV-11.07.01-2006 շինարարական նորմին համապատասխան:
19. Շրջակա միջավայրի պահպանում	• Նախատեսվել է շրջակա միջավայրը վրանգավոր ազդեցությունից բացառելու համապատասխան միջոցառումներ: • Ապահովել մթնոլորտային օդի, ջրի, բնահողի, ինչպես նաև աղմուկի, թրթռումների, էլեկտրամագնիսական ճառագայթմանը և այլ բնական և արհեստական ծագման գործոնների անսխալաբանական կանոններով և նորմերով, շինարարական նորմերով ներկայացվող նորմարիվ պահանջները: (շրջակա միջավայրը վնասվածք ազդեցությունից բացառելու միջոցառումները)
20. Շինարարության կազմակերպում	Մշակել շինարարական աշխատանքների կազմակերպման նախագիծ՝ նկատի ունենալով Երևան քաղաքի ավագանու 16.03.2012թ. հ. 405-Ն որոշմամբ սահմանված լրացուցիչ պայմանները: <small>111. Լուր կատարվող շենքերի, շինությունների համար շինարարության քաղաքական տրվում է 2 տարի ժամկետով, եթե տվյալ օբյեկտի շինարարության համար քաղաքաշինության բնագավառի պետական վարչակազմի մարմին ՍՄԻՊ 1.04.03-85՝ (Շինարարությունների շենքերի և կառուցվածքների շինարարության տնօրոջան նորմերը) գերատեսչական ակտով սահմանված նորմերով այլ ժամկետներ նախատեսված չեն: 112. Գործարարը տնօրոջ շենքերի և շինությունների վերաբերյալ (ներառյալ՝ քանդակ, փրակցվածքներ, ուժեղացման և բարելավման աշխատանքների համար քաղաքական տրվում է նախագծային փաստաթղթերով տվյալ օբյեկտի շինարարության իրականացման կամ ապահովման համար) տնօրոջան նորմերով հաշվարկված ժամկետով: (առաջարկություններ շինարարության հետ կապված անբարենպաստ ազդեցության բացառման, քաղաքային տնտեսության և տրանսպորտի անվտանգ աշխատանքի ապահովման վերաբերյալ)</small>
21. Առաջադրանքի գործողության ժամկետը և նախագծի մշակման փուլերը	Երեք փուլ: Հնարավոր է մասնաշենքերի փուլային համաձայնեցում: <small>(Եզրույթ են առաջարկելի գործողության ժամկետը և նախագծի մշակման փուլերը)</small>
Լ Բ Ա Ց Ո Ւ Ց Ի Չ Պ Ա Յ Մ Ա Ն Ե Ն Ե Ը	
22. Նախագծային փաստաթղթերի փորձաքննությանը ներկայացվող պահանջներ	ՀՀ կառավարության 2015 թվականի մարտի 19-ի N 596-Ն որոշման հավելված N 2-ի համաձայն՝ պետական համալիր փորձաքննություն, այդ թվում՝ ՀՀ բնապահպանության նախարարության շրջակա միջավայրի վրա ազդեցության: <small>(ՀՀ օրենսդրության սահմանված փորձաքննության տեսակը կամ նախագծից երաշխավորվող հղում կատարելով համապատասխան իրավական ակտերը)</small>
23. Միջանկյալ համաձայնեցում	• Եզրիցային նախագծի միջանկյալ համաձայնեցում Երևանի քաղաքապետարանի հետ, • ՀՀ քաղաքաշինության, տեխնիկական և հրդեհային անվտանգության տեսչական մարմնի հետ: <small>(իրավասու մարմնի կամ ՀՀ օրենսդրության նախատեսված դեպքերում շահագրգիռ մարմինների հետ էլեկտրային նախագծի նախնական համաձայնեցում, եզրույթ են առաջարկելի փոփոխման հնարավորությունը՝ N 1 հավելվածի 89-րդ կետով սահմանված դեպքերում՝ ինժեներական ներառնությունների սեփականատիրոջ (օգտագործողի) հետ):</small>
24. Հասարակական քննարկումներ	----- (Հայաստանի Հանրապետության օրենսդրությամբ սահմանված դեպքերում և կարգով)
25. Համաձայնեցումներ	• Երևանի քաղաքապետի հետ: • Մինչև նախագծային աշխատանքները սկսելը առկա ինժեներական ենթակառուցվածքի տեխնիկական պայմանների վերաբերյալ համաձայնություն ձեռք բերել փոխադրվող ենթակառուցվածքի սեփականատիրոջ (օգտագործողի) հետ: <small>(Եզրույթ են տվյալ օբյեկտի համաձայնեցում՝ օրենքով սահմանված պահանջները հուշարձանների ու բնության պահպանության և այլ վնասված մարմինների հետ, ինչպես նաև N 1 հավելվածի 56-րդ կետով սահմանված դեպքերում՝ ինժեներական ներառնությունների սեփականատիրոջ (օգտագործողի) հետ)</small>
26. Փոստային բաժանորդային պահարանների տեղադրում	Բնակարանների սպասարկման համար առաջին հարկում նախատեսվել է բաժանորդային փոստարկղերի տեղադրման համար համապատասխան տարածքներ:
27. Այլ պայմաններ	Նախագծի կազմը և բովանդակությունը համապատասխանեցնել ՀՀ կառավարության առընթեր քաղաքաշինության պետական կոմիտեի նախագահի 11.09.2017թ. «Քանակի, հասարակական, արտադրական շենքերի և շինությունների նախագծային փաստաթղթերի կազմը և բովանդակությունը սահմանող կանոնները հաստատելու մասին» հ. 128-Ն հրամանով հաստատված դրույթներին:



Երևանի քաղաքապետ՝
ՀՐ. ՍԱՐԳՍՅԱՆ

Կարգավոր՝ Գ. Բարսեղյան



ՀԱՅԱՍՏԱՆԻ ՀԱՆՐԱՊԵՏՈՒԹՅՈՒՆ

ՎԿԱՅԱԿԱՆ

ԱՆՇԱՐԺ ԳՈՒՅՔԻ ՆԿԱՏՄԱՄԲ ԻՐԱՎՈՒՆՔՆԵՐԻ
ՊԵՏԱԿԱՆ ԳՐԱՆՑՄԱՆ



Սույն վկայականով հաստատվում է 13 հոկտեմբերի 2021 թվականին գույքի նկատմամբ իրավունքների պետական գրանցման միասնական մատյանում կատարված անշարժ գույքի նկատմամբ իրավունքի պետական գրանցումը հետևյալ տվյալներով.

1. ԳՐԱՆՑՎԱԾ ԻՐԱՎՈՒՆՔԻ ՍՈՒԲՅԵԿՏ(ՆԵՐ)

«Ա.Կ.ԳՐՈՒՊ» ՍՊԸ

2. ԱՆՇԱՐԺ ԳՈՒՅՔԻ ԳՏՆՎԵԼՈՒ ՎԱՅՐԸ ԵՎ ԱՆՎԱՆՈՒՄԸ

Երևան, Մալաթիա Լենինգրադյան փողոց 27/6 հողամաս

3. ԳՐԱՆՑՄԱՆ ՀԱՄԱՐ ՀԻՄՔ ՀԱՆԴԻՍԱՑԱԾ ՓԱՍՏԱԹՂԹԵՐԸ

Անշարժ գույքի առուվաճառքի պայմանագիր 08.10.2021թ. թիվ 5261

4. ՀՈՂԱՄԱՍԻ ԲՆՈՒԹԱԳՐԵՐԸ

Կադաստրային ծածկագիրը՝ 01-007-0282-0200

Մակերեսի չափը (հա)՝ 0.675

Նպատակային նշանակությունը՝ բնակավայրերի

Գործառնական նշանակությունը կամ հողատեսքը՝ Հասարակական կառուցապատման

Գրանցված իրավունքի տեսակը՝ ՍԵՓԱԿԱՆՈՒԹՅՈՒՆ

ՎԿԱՅԱԿԱՆ N 13102021-01-0097, գաղտնաբառ՝ 6F4MNXHYWKX3

Փաստաթղթի իսկությունը և վավերականությունը կարող է ստուգվել Կադաստրի կոմիտեի
www.e-cadastre.am կայքէջի միջոցով

5. ՇԻՆՈՒԹՅՈՒՆՆԵՐԻ ԲՆՈՒԹԱԳՐԵՐԸ

- 1) Նպատակային նշանակությունը՝
- 2) Բնութագրերը ըստ առանձին շինությունների՝

Հ/Հ	Կադաստրային ծածկագիր	Տեսակ	Մակերես	Գրանցված իրավունքի տեսակ

Լրացուցիչ նշումներ և տեղեկություններ

Գրանցումը իրականացնող պաշտոնատար անձի անունը, ազգանունը՝ ՀՐԱԶ ՀՈՎՀԱՆՆԻՍՅԱՆ

Զբաղեցրած պաշտոնը՝ Անշարժ գույքի գրանցման միասնական ստորաբաժանման անշարժ գույքի ավագ ռեգիստր

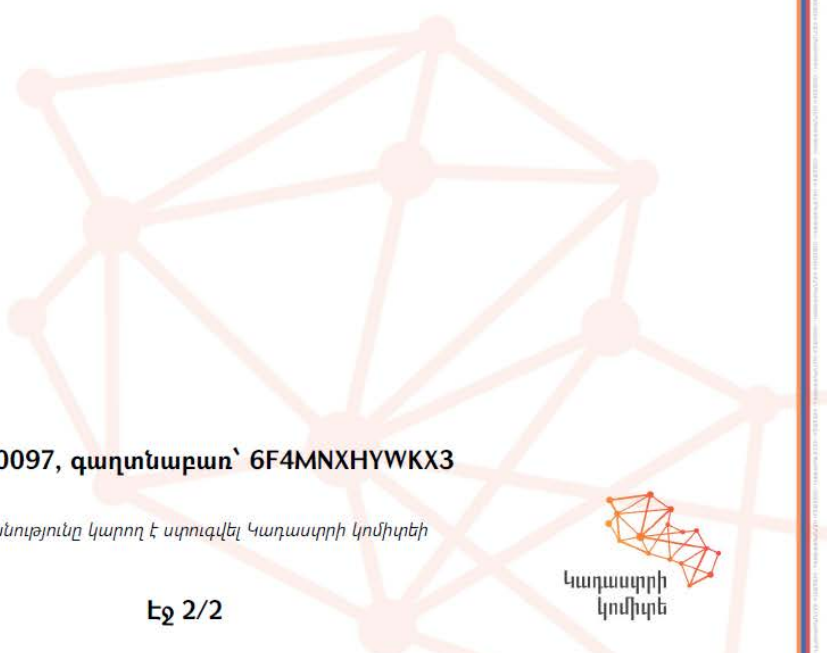

ՎԿԱՅԱՎԱՆ N 13102021-01-0097, գաղտնաբառ՝ 6F4MNXHYWKX3

Փաստաթղթի իսկությունը և վավերականությունը կարող է ստուգվել Կադաստրի կոմիտեի www.e-cadastre.am կայքէջի միջոցով



Կադաստրի կոմիտեի



ՀԱՅԱՍՏԱՆԻ ԷԼԵԿՏՐԱԿԱՆ ՑԱՆՑԵՐ

ELECTRIC NETWORKS OF ARMENIA

ЭЛЕКТРИЧЕСКИЕ СЕТИ АРМЕНИИ

ՀՀ, ք. Երևան, Ա.Արմենակյան փող.127

N ՏՊ-ՃՀԱ-0.4/0351

<<01>> 11.2021թ.

ԷԼԵԿՏՐԱԿԱՆ ՑԱՆՑԻՆ ՄԻԱՑՄԱՆ ՏԵԽՆԻԿԱԿԱՆ ՊԱՅՄԱՆՆԵՐ

ՃՀԱ տրամադրելու համար

Համաձայն ԷՄՕԿ-ի 13.9 կետի պահանջների

Տրվում է՝ Երևանի քաղաքապետարանի աշխատակազմի քաղաքաշինական գործունեության հատուկ կարգավորման ծրագրերի բաժնի պետի պաշտոնակատար՝

Ա. Սեդոյանին (26.10.2021թ., 50/1-Ե-1920)

Սպառիչի գործունեությունը և հասցեն՝ ք. Երևան, Մալաթիա-Սեբաստիա, Լենինգրադյան փողոց հ.27/6

Պահանջվող հզորությունը՝ 1080 կՎԱ

Սնող ցանցի լարումը՝ 0.4 կՎ

1. Բազմաբնակարան բնակելի շենքի էլեկտրամատակարարումը հնարավոր կլինի իրականացնել՝ կառուցվելիք ենթակայանի 0.4 կՎ հատոններից:
Նոր ենթակայանի էլ.սնումը կարելի է իրականացնել կառուցվելիք՝ 110 կՎ ենթակայանի 10 կՎ քջիջներից:
2. Անվտանգության գոտիները խախտված չեն:
3. Բազմաբնակարան բնակելի շենքի ներքին էլեկտրամատակարարման սխեման անհրաժեշտ է համաձայնեցնել՝ <<Հայաստանի էլեկտրական ցանցեր>> ՓԲ ընկերության տեխնիկական տնօրենի հետ:
4. Էլեկտրամատակարարման իրականացման համար, կառուցապատողը պետք է դիմի «ՀԷՑ» ՓԲԸ ցանկացած սպասարկման կենտրոն (մասնավորապես՝ ք. Երևան, Արմենակյան 127)՝ ներկայացնելով ԷՄՕԿ-ի 13.2 կետի պահանջներով նախատեսված փաստաթղթերը՝ էլ. ցանցին միացման պատվեր ձևակերպելու համար:
5. Բազմաբնակարան բնակելի շենքի էլեկտրամատակարարման նպատակով անհրաժեշտ է որպեսզի <<ՆՈՅ>> թաղամասում կառուցվի 110 կՎ ենթակայան, որի համար պետք է նախատեսել՝ 30X70=2100մ² հողատարածք:
Հասցեի էլեկտրամատակարարման համար անհրաժեշտ է, որպեսզի կառուցապատողի կողմից տրամադրվի՝ 8X12=96մ² հողատարածք, 10/0.4 կՎ ենթակայանի կառուցման համար:
6. 3-րդ և 5-րդ կետերի պահանջների չկատարման դեպքում՝ սույն տեխնիկական պայմանները կհամարվեն անվավեր:

Տեխնիկական տնօրեն

կատարող Դ. Սահակյան
Հեռ. 59-12-65

Դ. Գրիգորյան

Գազի ճնշումները ներմիացման կետում:

- նախագծային 5.5 (55) ՄՊա (կգուժ/սմ²),
- փաստացի 1.1-1.7 (11-17) ՄՊա (կգուժ/սմ²)

Ներմիացման կետում խողովակի և մեկուսիչ շերտի տեխնիկական բնութագրերը պողպատե խողովակ D=530x8մմ, մեկուսիչ շերտը՝ ժապավենային

Ներմիացման տեղանքային զծայատկերը

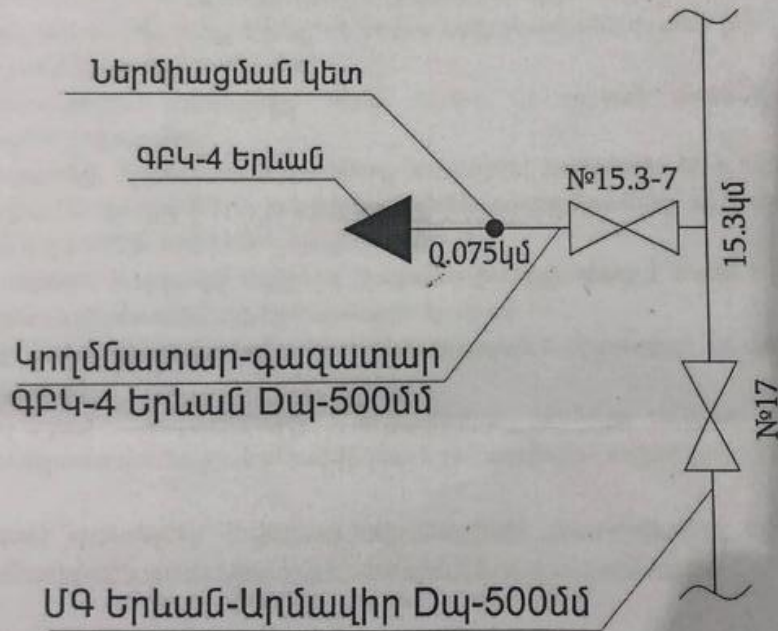

Handwritten note on a yellow sticky note: *Հարկային կազմակերպություն*

Ա. Մարտիրոսյան
«...» 2022թ.

Տեխնիկական պայման ՎՋ /2022

(Ջրամբոցանոցի և կամ՝ բյուրեղացման նախագծում)

Արարիկ-Մերաստիկա, Լեռնհրապոյան փողոց 27/6
Վարչական տարածք

«Ս.Վ. ԳՐՈՒՊ» ՍՊԸ
Մեծ, Կարմիր

093750515
Հեռախոսահամար



ամակարգ	Ջրամատակարարում	Ջրաօժտացում	Շեղեղատար	Հրդեհաշիջ
ունիկացիայի մվելու վայրը	Տարածքի հարևանությամբ	Մոմբե Մելոնյանի փողոց	Մոմբե Մելոնյանի փողոց	
տղ խողովակի ճազիծը, ճնշումը, տեսակը	d=500մմ, P=0.2մբն., պող.	d=500մմ	d=800մմ	
խագման կետը	Տարածքի հարևանությամբ անցնող ջրատարից	Մոմբե Մելոնյանի փողոցով անցնող կոյուղատարին	Մոմբե Մելոնյանի փողոցով անցնող ինջեկատարին	
զման տրամագիծը	Համաձայն նախագծի			
զակի տրամագիծը, դասը և տիպը				
Այլ պահանջներ	Ջրաչափական հանգույցի համար կառուցել դիտահոր	Համաձայն երևանի բաղադրադեմոստրանի 01.12.2021թ. 04/45-149860 գրության	Համաձայն երևանի բաղադրադեմոստրանի 01.12.2021թ. 04/45-149860 գրության	Տես * կետը
բամատակարարման պրաֆիկը	Շուրջօրյա			

Կառուցման աշխատանքները կատարելու համար անհրաժեշտ է տվյալ ոլորտում լիցենզավորված կազմակերպությանը պատվիրել նախագծամասնաշաղկապին փաստաթղթերի կազմում և դրանք համաձայնեց «Աեղիա Ջուր» ՓԲԸ-ի հետ:



Կառուցման աշխատանքների տեխնիկական հսկողությունը, դիմողի հայեցողությամբ, իրականացնում «Աեղիա Ջուր» ՓԲԸ-ն կամ ընկերության պաշտոնական կայքում հրատարակված ցանկում ընդգրկվ կազմակերպությունը՝ դիմողի հաշվին: Կառուցված նոր համակարգի միացումը ջրամատակարարման ջրաօժտացման համակարգին իրականացնում է «Աեղիա Ջուր» ՓԲԸ՝ դիմողի հաշվին:

Սույն տեխնիկական պայմանը ուժի մեջ է 1 (մեկ) տարի՝ գրանցման օրվանից սկսած, այն ենթա է երկարացման մինչև տեխնիկական պայմանի ժամկետի ավարտը՝ դիմողի կողմից ներկայացրած դիմ հիման վրա:

Կառուցման ընթացքում, հողային աշխատանքներն իրականացնելիս, անհրաժեշտ է ձեռք բերել տ համայնքի ղեկավարի, այլ իրավասու և/կամ շահագրգիռ մարմինների կամ անձանց բույլտվությունները և համաձայնությունները:

Հաշվի առնելով, որ «Աեղիա Ջուր» ՓԲԸ-ի կողմից ինքնահոս մատակարարվող ջրի ճնշումը 0.2մբն է, անհրաժեշտ է նախատեսել ինվերտորային սյուն:

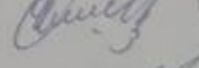
* Հրդեհաշիջումը նախատեսել համաձայն ՀՀԸՆ, 40.01.02-2020թ. և ՀՀ Կառ. 08.08.2019թ քիվ 1025-Ն որոշ քիվ 29 հավելվածի, հիդրամտի տեղադրման դեպքում կառուցել դիտահոր:

«Շահունյան» տեղամասի պետ՝  Ա. Օհանյան
 Ինժեներական խմբի պատասխանատու՝  Ա. Կարապետյան

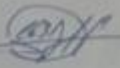
Կառուցող՝  Ա. Կարապետյան



ՀԱՅԱՍՏԱՆԻ ՀԱՆՐԱՊԵՏՈՒԹՅՈՒՆ
ԱՐԴԱՐԱԴԱՏՈՒԹՅԱՆ ՆԱԽԱՐԱՐՈՒԹՅՈՒՆ
ԻՐԱՎԱԲԱՆԱԿԱՆ ԱՆՁԱՆՑ ՊԵՏԱԿԱՆ ՌԵԳԻՍՏՐ

ՊԵՏԱԿԱՆ ՄԻԱՄՆԱԿԱՆ ԳՐԱՆՑԱՄԱՏՅՈՒՑ ԶԱՂՎԱԾՔ առ 2021-10-05

«Ս.Կ.ԳՐՈՒՊ»

Սահմանափակ պատասխանատվությամբ ընկերություն (ՍՊԸ)

Գրանցման համար 282.110.1198444

Հիմնադրման տարի 2021

Գրանցման ամսաթիվ 2021-10-05

Գործունեության ժամկետ Անժամկետ

Կարգավիճակ Իրավաբանական անձի լուծարման գործընթացում գտնվելու կամ գործունեության (գոյության) դադարման մասին պետական միասնական գրանցամատյանում տեղեկություններ գրառված չեն:

Իրավաբանական անձի ծածկագիր (ՁԿԴ) 52858669

Հարկ վճարողի հաշվառման համար (ՀՎՀՀ) 01030136

Սոցիալական վճարների պարտավորությունների անձնական հաշվի քարտի համար (Ապահովարդի ծածկագիր) 47118444

Էլ. փոստ samvel_mkrtyan@yahoo.com

Կայք -

Գտնվելու վայրը

Հասցե ԳԱԼԵՈՅԱՆ Փ. / Ե / 4 / 32 ԲՆ. ՆՈՐ ՆՈՐՔ 0079
ԵՐԵՎԱՆ ԵՐԵՎԱՆ ՀԱՅԱՍՏԱՆ

Հեռախոս 093-750-515

Գործադիր մարմնի ղեկավար

Պաշտոն Տնօրեն

Անուն Ազգանուն ՍԱՄՎԵԼ ՄԿՐՏՉՅԱՆ ԱԼԻԿԻ

Անձնագրային տվյալներ 011254224 2021-09-13 001

Հասցե ԲԱԿՈՒՆՑԻ Փ. / Տ / 4/1 ՆՈՐ ՆՈՐՔ 0076 ԵՐԵՎԱՆ
ԵՐԵՎԱՆ ՀԱՅԱՍՏԱՆ