



**« ՇԻՆ -ԿՈՄՖՈՐՏ » ՍՊԸ  
« ШИН-КОМФОРТ » ООО  
« SHIN-KOMFORT » LLC**

ՀՀ Գեղարքունիքի մարզ, ք. Գավառ, Ազատության 35/33 հեն. +374 93 81 03 51

РА Марз Гегаркуник, г. Гавар Азатутян 35/33 . тел +374 93 81 03 51

RA Marz Gegharkunik, c.Gavar Azatytyan 35/33 tel. +374 99 81 03 51 **mail: vigenpampisho@gmail.com**

**Մինչև 2026 թ.-ը կառուցվող, վերակառուցվող, հիմնանորոգվող դպրոցների  
ծրագրում ընդգրկված**

**Լոռու մարզի Տաշիր համայնքի Կաթնառատ բնակավայրի կրթահամալիրի  
կառուցման Շրջակա միջավայրի վրա ազդեցության գնահատման հաշվետվություն**



Նախագծող՝ Շին-Կոնֆորտ ՍՊԸ  
Ձեռնարկող՝ ՌաֆՕջախի ՍՊԸ

Գործադիր տնօրեն Վ. Աղդալյան  
Գործադիր տնօրեն Ա. Ասրյան

Բովանդակություն	
Բովանդակություն.....	1
Ընդհանուր տեղեկատվություն.....	3
2. Հավելվածներ .....	3
3. Հապավումներ.....	3
4. . ՇՐՋԱԿԱ ՄԻՋԱՎԱՅՐԻ ՎՐԱ ԱԶԴԵՑՈՒԹՅԱՆ ԳՆԱՀԱՏՄԱՆ կազմման իրավական հիմքերը	4
5. Նախատեսվող գործունեության ՇՄԱԳ փորձաքննական գործընթացների վերաբերյալ .....	8
6. Ձեռնարկողի անվանումը, գտնվելու վայրը և նպատակը.....	8
7. ՇՄԱԳ հաշվետվության մշակման հիմքերը .....	9
8. ԱՃԽԱՏԱՆՔՆԵՐԻ ԾՐՋԱՆԱԿՆԵՐԸ.....	9
8.1 Նախատեսվող գործունեության համառոտ նկարագիր .....	9
8.2.1. Աշխարհագրական դիրքը և կլիման .....	12
8.2.2 Օդային ավազան .....	14
8.2.3. Հողային ռեսուրսներ. ....	15
8. 2.4. Ջրային ռեսուրսներ .....	16
8.2.5. Կենսաբազմազանություն.....	17
8. 2.6. Հատուկ պահպանվող տարածքներ .....	18
8.2.7. Պատմության և մշակութային հուշարձաններ: .....	18
8.2.8. Բնության հուշարձաններ .....	19
8.2.9. Սոցիալ-տնտեսական բնութագիրը .....	19
9. Շինարարության ընթացքում իրականացվող գործունեությունն նպատակը, բնութագիրը և տեխնիկական տեխնոլոգիական լուծումները .....	20
Շինարարության փուլ. ....	21
10. Օգտագործվող բնառեսուրսներ և նյութեր .....	25
11. Ծրջակա միջավայրի վրա հնարավոր ազդեցությունները և վնասակար ազդեցությունների բացառմանը, նվազեցմանն ու փոխհատուցմանն ուղղված բնապահպանական միջոցառումների ծրագիրը.....	30
11.1 Օդային ավազան. ....	31
11.2 Հողային ռեսուրսներ. ....	32
11.3 Ջրային ռեսուրսներ. ....	32
11.4 Կենսաբազմազանություն. ....	33
11.5 Թափոններ.....	34
11.6 Աղմուկ և թրթռում. ....	35
11.7 Արտակարգ իրավիճակներ.....	36

<b>11. 8 Մարդու առողջություն, աշխատանքի կազմակերպում և անվտանգություն.</b>	<b>38</b>
<b>11.9 Էներգախնայողություն և Էներգաարդյունավետություն.</b>	<b>40</b>
<b>11.10 Պատմամշակութային և բնության հուշարձաններ.</b>	<b>41</b>
<b>11.11 Սոցիալական.</b>	<b>42</b>
<b>11.12 Լանդշաֆտ.</b>	<b>43</b>
<b>11.13 Բարեկարգում և Կանաչապատում.</b>	<b>43</b>
<b>12. Մոնիթորինգ.</b>	<b>44</b>
<b>13. Բնապահպանական միջոցառումների կառավարման պլան</b>	<b>45</b>
<b>14. Բնապահպանական կառավարման պլան՝ մոնիթորինգ.</b>	<b>50</b>
<b>15.Բողոքների ընթացակարգ</b>	<b>53</b>
<b>Գրականություն</b>	<b>53</b>
Հավելված 1, Սեփականության վկայական	55
Հավելված 2 Գլխավոր հատակագիծ.	57
Հավելված 3, Իրավիճակային հատակագիծ	58
Հավելված 4, Ավագանու որոշում	59
Հավելված 5, Արձանագրություն և մասնակիցների ցանկ	61
Հավելված 6 Տեղեկանք ջրօգտագործման	65
Հավելված 7 Շինհրապարակի գլխավոր հատակագծեր	66
Հավելված 8 Կանաչապատման նախագիծ	67
Հավելված 9, Տարածքի աշխարհագրական կոորդինատներ	68
Հավելված 10, Բյուջետային վճար	69

## Ընդհանուր տեղեկատվություն.

Ծրագրի անվանում	«Մինչեվ 2026 թվականը կառուցվող, հիմնանորոգվող կամ վերակառուցվող 300 դպրոցներ»-ի ծրագրում ընդգրկված Լոռու մարզի Տաշիր համայնքի Միխայլովկա բնակավայրի կրթահամալիրի կառուցում
Պատվիրատու	Հայաստանի Տարածքային Չարգացման Հիմնադրամ
Նախագծող	Շին-Կոնֆորտ ՍՊԸ
Նախագծողի իրավաբանական հասցեն	ՀՀ Գեղարքունիքի մարզ, ք. Գավառ Ազատության 35/33
Նախագծողի փաստացի գործունեության տարածք	ՀՀ Լոռու մարզի Տաշիր համայնքի Կաթնառատ բնակավայրի կրթահամալիրի կառուցում
Հեռախոս, էլեկտրոնային փոստ	(093)8103 51, vigenpapmisho@gmail.com
Ձեռնարկող Կապալառու	Ռաֆ-Օջախ ՍՊԸ
կազմակերպություն	
Կրթահամալիրի հզորություն	200+80
Հաշվետվության կազմման խորհրդատու	Գ. Աղդայան

## 2. Հավելվածներ

- Հավելված 1. Տարածքի սեփականության իրավունքի վկայական
- Հավելված 2. Գլխավոր հատակագիծ
- Հավելված 3 Իրավիճակային հատակագիծ
- Հավելված 4 Ավագանու որոշում
- Հավելված 5 Հանրային քննարկման արձանագրություն, մասնակիցների ցանկ
- Հավելված 6 Տեղեկանք ջրօգտագործման
- Հավելված 7. Շին. Հրապարակի գլխավոր հատակագիծ
- Հավելված 8 Կանաչապատման նախագիծ
- Հավելված 9 Տարածքի աշխարհագրական կոորդինատներ
- Հավելված 10. Բյուջետային վճար

## 3. Հապավումներ.

- ՇՄԱԳ-Շրջակա միջավայրի վրա ազդեցության գնահատում
- ՀՏՁՀ- Հայաստանի Տարածքային Չարգացման Հիմնադրամ
- ՀՀՇՆ-Հայաստանի Հանրապետության Շինարարական Կլիմայաբանություն
- ՇՄՆ-Շրջակա միջավայրի նախարարություն

#### **4. . ՇՐՋԱԿԱ ՄԻՋԱՎԱՅՐԻ ՎՐԱ ԱԳՂԵՑՈՒԹՅԱՆ ԳՆԱՀԱՏՄԱՆ ԿԱԳՄԱՆ ԻՐԱՎԱԿԱՆ ԻՄՔԵՐԸ**

Շրջակա միջավայրի վրա ազդեցության գնահատումն իրականացվում է համաձայն՝ «Շրջակա միջավայրի վրա ազդեցության գնահատման և փորձաքննության մասին» 2014թ.- ի ՀՕ-110 ՀՀ Օրենքում՝ 2023թ. մայիսի 3-ի փոփոխություններ կատարելու մասին օրենքի (այսուհետ՝ Օրենք)՝ սահմանված դրույթներին համապատասխան: Այն կարգավորում է շրջակա միջավայրի վրա հիմնադրությամբ փաստաթղթի և նախատեսվող գործունեության ազդեցության փորձաքննության իրավական, տնտեսական և կազմակերպական հիմունքները: Բոլոր նախատեսվող գործունեությունները, որոնք կարող են ունենալ ազդեցություն շրջակա միջավայրի վրա, մինչև իրականացումը ենթակա են շրջակա միջավայրի վրա ազդեցության գնահատման (ՇՄԱԳ) և փորձաքննության:

«Մթնոլորտային օդի պահպանության մասին» ՀՀ օրենք («Մթնոլորտային օդի պահպանության մասին» ՀՀ օրենք (ՀՕ-522-Ն (ընդունված 1994թ. և լրամշակված 5 2022թ.)- կարգավորում է մթնոլորտային օդի պահպանության իրավական և կազմակերպական հիմքերը՝ ուղղված մթնոլորտային օդի որակի պահպանությանը: Մարդու առողջության և շրջակա միջավայրի համար բարենպաստ մթնոլորտային օդի որակի ապահովման նպատակով՝ մթնոլորտային օդի պահպանության բնագավառում հասարակական հարաբերությունները: «Պատմության եվ մշակույթի անշարժ հուշարձանների ու պատմական միջավայրի պահպանության եվ օգտագործման մասին» ՀՀ օրենք (1998թ. ) - Պատմության և մշակույթի անշարժ հուշարձաններն են՝ պետական հաշվառման վերցված պատմական, գիտական, գեղարվեստական կամ մշակութային այլ արժեք ունեցող կառույցները, դրանց համակառույցներն ու համալիրները՝ իրենց գրաված կամ պատմականորեն իրենց հետ կապված տարածքով, դրանց մասը կազմող հնագիտական, գեղարվեստական, վիմագրական, ազգագրական բնույթի տարրերն ու բեկորները, պատմամշակութային և բնապատմական արգելոցները, հիշարժան վայրերը՝ անկախ պահպանվածության աստիճանից:

«Բնության հատուկ պահպանվող տարածքների մասին» ՀՀ օրենք (2006)-սահմանում է հատուկ պահպանվող տարածքներն, ինչպես նաև դրանց կառավարման ընթացակարգերը: Նախատեսում է հատուկ պահպանվող տարածքները, առանձնացնելով չորս տեսակ՝ պետական արգելոցներ, պետական պահուստավորման հողեր, ազգային պարկեր, բնական հուշարձաններ, դրանց որոշման և ղեկավարելու գործընթացները:

«Բուսական աշխարհի մասին» ՀՀ օրենք (1999թ. ) – Ապահովում է բուսական տեսակների (ֆլորայի) և դրանց առաջացրած համակեցությունների (բուսականության) բազմազանության, աճելավայրերի և էկոհամակարգերի հավասարակշռվածության վրա մարդու բացասական ներգործության կանխարգելումը: Իրականացնում է բուսական աշխարհի, դրա գենոֆոնդի և ցենոֆոնդի բազմազանության, աճելավայրերի պահպանության քանակական և որակական, բուսական աշխարհի շարունակական օգտագործման և վերարտադրության գիտականորեն հիմնավորված ապահովումը, բուսական աշխարհի օգտագործման հարաբերությունների կարգավորումը, բուսական աշխարհի պահպանության և օգտագործման բնագավառում օգտագործողների իրավունքների պաշտպանությունը և պարտականությունների կատարումը:

«Կենդանական աշխարհի մասին» ՀՀ օրենք (2000թ.)–Մահմանում է ՀՀ տարածքում կենդանական աշխարհի վայրի տեսակների պահպանության, պաշտպանության, վերարտադրության և օգտագործման պետական քաղաքականությունը: Նախատեսում է գենոֆոնդի և տեսակային բազմազանության պահպանության, պաշտպանության, բնականոն

վերարտադրության ապահովումը, կենդանիների բնակության միջավայրի ամբողջականության խախտման կանխումը, 6 կենդանական տեսակների և դրանց պոպուլյացիաների ու համակեցությունների ամբողջականության, կենդանիների միգրացիայի ուղիների պահպանությունը, կենդանական աշխարհի օբյեկտների օգտագործման հարաբերությունների կարգավորումը, կենդանական աշխարհի պահպանության և օգտագործման բնագավառներում օգտագործողների իրավունքների պաշտպանությունն ու պարտականությունների կատարումը:

«ՀՀ հողային օրենսգիրք» (2001թ.) -Սահմանում է հողային հարաբերությունների պետական կարգավորման կատարելագործման, հողի տնտեսվարման տարբեր կազմակերպատիրական ձևերի զարգացման, հողերի բերրիության, հողօգտագործման արդյունավետության բարձրացման, մարդկանց կյանքի ու առողջության համար բարենպաստ շրջակա միջավայրի պահպանման և բարելավման, հողի նկատմամբ իրավունքների պաշտպանության իրավական հիմքերը: Կարգավորում է հողային պաշարների կառավարման, տիրապետման, օգտագործման և տնօրինման բնագավառում պետական քաղաքականության ուղղությունների սահմանումը, հողային հարաբերությունները կարգավորող օրենքների և այլ նորմատիվ իրավական ակտերի ընդունումն ու դրանց կատարման վերահսկողությունը, հողային ֆոնդի՝ ըստ նպատակային նշանակության, հողատեսքերի և գործառնական նշանակության դասակարգումը, հողի մոնիթորինգի, հողաշինարարության, հողերի հետազոտմանն ուղղված գործունեության լիցենզավորման միասնական սկզբունքների սահմանումը և այլն:

«Հողերի օգտագործման և պահպանման նկատմամբ վերահսկողության մասին» ՀՀ օրենք (2008թ.) - Սահմանվում է հողերի արդյունավետ օգտագործման և պահպանման, հողային օրենսդրության պահանջների կատարման նկատմամբ վերահսկողության իրականացման խնդիրները, ձևերը, վերահսկողություն իրականացնող մարմինները, ստուգող և ստուգվող անձանց իրավունքներն ու պարտականությունները, ստուգումների իրականացման կարգերը: Սույն օրենքի գործողությունը տարածվում է ՀՀ հողային ֆոնդում առկա բոլոր հողամասերի օգտագործման և պահպանության վրա՝ անկախ դրանց նպատակային նշանակությունից, սեփականության և (կամ) օգտագործման իրավունքի սուբյեկտներից:

«Թափոնների մասին» ՀՀ օրենքը (2004 թ.)-սահմանում է թափոնների հավաքման, փոխադրման, պահման, մշակման, օգտահանման, ինչպես նաև բնական ռեսուրսների, մարդու կյանքի և առողջության վրա թափոններից առաջացող բացասական ազդեցությունների կանխարգելման համար իրավական և տնտեսական հիմքերը:

«ՀՀ ջրային օրենսգիրք» (2002) - Նպատակը երկրի ջրային ռեսուրսների պահպանության, ջրային ռեսուրսների արդյունավետ կառավարման միջոցով 7 քաղաքացիների և տնտեսության կարիքների բավարարման և ապագա սերունդների համար ջրային ռեսուրսների պահպանման համար իրավական հիմքերի ապահովումն է:

«ԷՆԵՐԳԵՏԻԿԱՅԻ ՄԱՍԻՆ» ՀՀ օրենք / Ընդունված է 2001 թվականի մարտի 7-ին/ Սույն օրենքը կարգավորում է Հայաստանի Հանրապետության պետական մարմինների, սույն օրենքին համապատասխան էներգետիկայի բնագավառում գործունեություն իրականացնող իրավաբանական անձանց և էլեկտրական, ջերմային էներգիա ու բնական գազ սպառողների փոխհարաբերությունները:

## **ՀՀ կառավարության որոշումներ**

- ՀՀ կառավարության 29.01.2010թ. N72-Ն որոշում «ՀՀ բույսերի Կարմիր գիրքը հաստատելու մասին»
- ՀՀ կառավարության 29.01.2010թ. N71-Ն որոշում «ՀՀ կենդանիների Կարմիր գիրքը հաստատելու մասին»
- ՀՀ կառավարության 14.08.2008 թ. N 967-Ն որոշում «ՀՀ բնության հուշարձանների ցանկը հաստատելու մասին»
- ՀՀ կառավարության 02.11.2017 թ. N 1404-Ն որոշում «Հողի բերրի շերտի հանման նորմերի որոշմանը և հանված բերրի շերտի պահպանմանն ու օգտագործմանը ներկայացվող պահանջները սահմանելու և ՀՀ կառավարության 20.07.2006.N 1026-Ն որոշումն ուժը կորցրած ճանաչելու մասին»
- ՀՀ կառավարության 31.07.2014թ. N781-Ն որոշում «ՀՀ բուսական աշխարհի օբյեկտների պահպանության և բնական պայմաններում վերարտադրության նպատակով դրանց օգտագործման կարգը սահմանելու մասին»
- ՀՀ կառավարության 08.02.2018թ. N108-Ն որոշում «Բնակավայրերի կանաչ գոտիների չափերին և տեսակային կազմին ներկայացվող պահանջները սահմանելու և ՀՀ կառավարության 30.10.2008 թ. N1318-Ն որոշումն ուժը կորցրած ճանաչելու մասին»
- ՀՀ կառավարության 28 դեկտեմբերի 2023 թ. «Հայաստանի Հանրապետության Կառավարության 2014 Թվականի Նոյեմբերի 19-Ի N 1325-Ն Որոշման Մեջ Փոփոխություն Կատարելու մասին» N 2343 - Ն որոշում:
- ՀՀ կառավարության 8 հոկտեմբերի 2009 թվականի «Կենտրոնացված կոյուղացանց չունեցող համայնքներում նոր կառուցվող օբյեկտների համար կոյուղաջրերի տեղային մաքրման կայանների պարտադիր տեղադրման նորմերը հաստատելու մասին» N 1142-Ն որոշում:
- ՀՀ կառավարության 394-Ն որոշում (փոփ. 21 մարտի 2024 թվականի):

Սույն հաշվետվության պատրաստման ընթացքում հաշվի են առնվել Հայաստանի Հանրապետության կառավարության «Մինչև 2026 թվականը կառուցվող, հիմնանորոգվող կամ վերակառուցվող 300 դպրոցներ»-ի ծրագրում ընդգրկված դպրոցների ցանկը հաստատելու եվ ցանկում ընդգրկված դպրոցների համար սահմանված շինարարական աշխատանքների կառուցման, վերակառուցման կամ հիմնանորոգման համար միջամտության աստիճանի ընտրության չափորոշիչները սահմանելու մասին» 30 նոյեմբերի 2023 թվականի N 2093-Ն որոշման մասին օրենքը, ինչպես նաև ՀՀ կողմից վավերացրած բնապահպանական միջազգային պայմանագրերի պահանջները, ինչպես նաև Հայաստանը վավերացրել է մի շարք միջազգային համաձայնագրեր (բերված են ստորև) և կոնվենցիաներ՝ կապված շրջակա միջավայրի կառավարման խնդիրների հետ (ցանկն առկա է ՀՀ ՇՄՆ <http://www.mnp.am/> ինտերնետային էջում)։

### **Միջազգային համաձայնագրեր**

«Եվրոպայի վայրի բնության և բնական միջավայրի պահպանության մասին» կոնվենցիա (Բեռն)

- «Միջազգային կարևորության խոնավ տարածքների մասին, հատկապես որպես ջրաթռչունների բնակավայր» կոնվենցիա (Ռամսար.)

- «Միգրացվող վայրի կենդանիների տեսակների պահպանության մասին» կոնվենցիա (Բոնն)
- «Անհետացման եզրին գտնվող վայրի կենդանական ու բուսական աշխարհի տեսակների միջազգային առևտրի մասին» կոնվենցիա (CITES) (Վաշինգտոն)
- Լանդշաֆտների եվրոպական կոնվենցիա (Ֆլորենցիա)
- «Համաշխարհային մշակութային և բնական ժառանգության պահպանության մասին» կոնվենցիա (Փարիզ)
- ՄԱԿ-ի «Կլիմայի փոփոխության մասին» շրջանակային կոնվենցիա (Նյու Յորք)
- «Կենսաբանական բազմազանության մասին» կոնվենցիա (Ռիո-դե-ժանեյրո)
- «Կայուն օրգանական աղտոտիչների մասին» կոնվենցիա (Ստոկհոլմ) (2003թ.վավերացվել է ՀՀ կառավարության կողմից)
- «Վտանգավոր թափոնների անդրսահմանային փոխադրման և դրանց հեռացման նկատմամբ հսկողություն սահմանելու մասին» կոնվենցիա (Բազել): Բնապահպանական որակի ստանդարտները, որոնք կիրառվում են ջրային ռեսուրսների, օդի, ինչպես նաև աղմուկի և թրթռումների ազդեցությունը որոշելու համար, մշակված են և կիրառելի են նաև քաղաքաշինարարական ոլորտի համար:  
«Քաղաքաշինության մասին» ՀՀ օրենք (1998) կարգավորում է շինարարական գործընթացի կազմակերպումը, պահանջում է նախատեսվող գործունեության մասին տեղակատվության հրապարակումը և նախագծման փուլում հանրության մասնակցությունը (հոդվածներ 13,14,15,16, Գլուխ 6):

Քաղաքաշինության ոլորտում բնապահպանական նորմերի և նորմատիվային փաստաթղթերի կիրառումն ապահովվում է Քաղաքաշինարարության նախարարի ՀՀ ՇՆ 10-01-2014 “Շինարարությունում նորմատիվ փաստաթղթերի համակարգ.

Հիմնական դրույթներ Շինարարական նորմերը հաստատելու մասին” N65-Ն հրամանով (8 ապրիլի 2014):

ՀՀ Քաղաքաշինության նախարարի «Շինարարության որակի տեխնիկական հսկողության իրականացման հրահանգը» (հրաման N44, 28 ապրիլի, 1998) պահանջում է շինարարությանը վերաբերվող բոլոր նորմերի և ստանդարտների կիրառումը տնտեսվարող սուբյեկտի կողմից:  
Հայաստանի Հանրապետության տարածքում գործող քաղաքաշինության բնագավառի նորմատիվատեխնիկական փաստաթղթերի ցուցակ (2013) պարունակում է ՀՀ-ում գործող շինարարական նորմերի համակարգը, այդ թվում՝ տարբեր տիպի աշխատանքների անվտանգության վերաբերյալ:

Համաձայն Օրենքի՝ գործունեությունները դասակարգվում են 2 կատեգորիաների՝ Ա, և Բ: Ըստ Օրենքի շրջակա միջավայրի վրա ազդեցության աստիճանի, նախատեսվող գործունեությունը դասակարգվում է «Բ» կատեգորիայի քանի որ ընդհանուր կառուցապատվող տարածքի մակերեսը գերազանցում է 1500 մ<sup>2</sup>-ը (դպրոցի նոր կառուցվող մասնաշենքի կառուցապատման մակերեսը կազմում է 3086 մ<sup>2</sup>, ընդհանուր մակերեսը կազմում է 1,25219հա, որից կանաչապատման մակերեսը կազմում է 5103 մ<sup>2</sup> մակերեսն է:



Համաձայն Օրենքի լիազոր մարմինը՝ շրջակա միջավայրի նախարարությունը իրականացում է հիմնադրությային փաստաթղթի և նախատեսվող գործունեության փորձաքննություն, տրամադրում է շրջակա միջավայրի վրա ազդեցության փորձաքննական եզրակացություն:

Սույն Շրջակա միջավայրի վրա ազդեցության գնահատման հաշվետվությունը մշակված է ՀՀ Լոռու մարզի Տաշիր համայնքի Կաթնառատ բնակավայրի կրթահամալիրի կառուցման համար, որի նախագծային տեղակայումն իրականացվել է «Շին-Կոնֆորտ» ՍՊ ընկերության կողմից:

Կրթահամալիրի կառուցումն իրականացվելու է ՀՀ պետական բյուջետային միջոցների հաշվին՝ պետական կարիքների համար:

## **5. Նախատեսվող գործունեության ՇՄԱԳ փորձաքննական գործընթացների վերաբերյալ**

### **Շրջակա միջավայրի վրա ազդեցության գնահատման նպատակը**

Շրջակա միջավայրի վրա ազդեցության գնահատման նպատակն է բացահայտել նախատեսվող գործունեության իրականացման ընթացքում կանխատեսվող բնապահպանական ազդեցությունները (շրջակա միջավայրը աղտոտող վնասակար նյութեր, թափոններ և այլ գործոններ), վերլուծել ու գնահատել դրանք, ցույց տալ, որ հնարավոր բացասական ազդեցությունների կանխարգելման, չեզոքացման և/կամ նվազեցման համար նախատեսված են անհրաժեշտ միջոցառումները: Գնահատման նպատակն է նաև նույնականացնել հնարավոր սոցիալական ազդեցությունները և օգուտները:

Ըստ "Շրջակա միջավայրի վրա ազդեցության գնահատման և փորձաքննության մասին" օրենքի փորձաքննության ենթակա են օրենքի 12-րդ հոդվածի 3-րդ և 4-րդ, 6-9-րդ մասերով, ինչպես նաև օրենքի 18-րդ հոդվածի 4-րդ մասի 1-ին կետով սահմանված՝ նախատեսվող գործունեության տեսակների ՇՄԱԳ հաշվետվությունները և նախագծային փաստաթղթերը:

## **6. Ձեռնարկողի անվանումը, գտնվելու վայրը և նպատակը**

Նախատեսվող գործունեության նախագծման աշխատանքներն իրականացվել է Շին-Կոնֆորտ ՍՊԸ կողմից որի իրավաբանական հասցեն է՝ ՀՀ Գեղարքունիքի մարզ, ք. Գավառ Ազատության 35/33: Կրթահամալիրի կառուցումը նախատեսվում է իրականացնել Լոռու մարզի Տաշիր համայնքի Կաթնառատ բնակավայրի գոյություն ունեցող դպրոցի հարակից տարածքում՝ «Մինչեվ 2026 թվականը կառուցվող, հիմնանորոգվող կամ վերակառուցվող 300 դպրոցներ» ծրագրի շրջանակներում, ՀՀ կառավարության 394-Ն որոշման համաձայն: Նախատեսվող գործունեության նպատակն է՝ կառուցել համապատասխան ստանդարտներով և ժամանակակից պահանջներով դպրոցի նոր շենք: Ծրագրի իրականացնող է Հայաստանի տարածքային զարգացման հիմնադրամը (ՀՏԶՀ)՝ ՀՀ կառավարության պետական բյուջեի միջոցներով: Կապալառու կազմակերպությունն է Ռաֆօջախ ՍՊԸ:

## 7. ՇՄԱԳ հաշվետվության մշակման հիմքերը

Նախատեսվող դպրոցի կառուցման հայտը մշակված է հիմք ընդունելով.

- դպրոցի կառուցման նախագծային փաստաթղթերը,
- Նախատեսվող գործունեության տարածք դաշտային այցերի ընթացքում հավաքագրված տվյալներն ու տեղեկատվությունը,
- դպրոցի կառուցման գլխավոր հատակագիծը ([հավելված 2](#))
- տեղամասի ինժեներատեխնիկական հետազոտությունների հաշվետվությունը՝ կատարված Գեոզոն ՍՊԸ-ի կողմից,
- համապատասխան համաձայնությունները և թույլտվությունները,
- սեփականության վկայականը՝ [Հավելված 1](#)

## 8. ԱՇԽԱՏԱՆՔՆԵՐԻ ՇՐՋԱՆԱԿՆԵՐԸ

### 8.1 Նախատեսվող գործունեության համառոտ նկարագիր

Դպրոցի տարածքն իրենից ներկայացնում է մասնակի կառուցապատված տարածք, որն ունի պարզ երկրաչափական հորինվածք: Դպրոցն ապահովված է կադաստրային փաստաթղթերով (անշարժ գույքի նկատմամբ իրավունքների պետական գրանցման վկայականը բերված է հավելված 1-ում): Դպրոցի ընդհանուր տարածքում ռելիեֆի բացարձակ նիշերը տատանվում են 1547,5-1551,5 մետրերի սահմաններում: Համաձայն սեփականության վկայականի տարածքը 1.25219 հա է, իրենից ներկայացնում է խոտածածկ տարածք, առկա չեն շենք շինություններ: Հողամասի նպատակային նշանակությունը բնակավայրային է, գործառնական նշանակությունը՝ հասարակական կառուցապատման: Գործող դպրոցը գտնվում է մոտ 50մ հեռավորության վրա: Տարածքի հարևանությամբ գտնվում են բնակելի տներ, ներհամայնքային ճանապարհ և հաղորդակցուղիներ:

Նոր իրականացվող դպրոցը նախատեսվում է տեղադրել հողամասի երկարությամբ՝ փողոցին գուգահեռ, ինչը կապահովի լսարանների գերակշիռ մասին հարավային կողմնորոշում: Նախատեսվում է ունենալ բացօթյա մարզադաշտ, վազքուղի, իսկ ընդհանուր տարածքը նախատեսվում է բարեկարգել և կանաչապատել:

Համաձայն էսքիզային նախագծի դպրոցը երկհարկանի է: Կառուցվելու է նաև 2 հարկանի մանկապարտեզ՝ 4 խմբի համար՝ 20 հոգանոց:

Նախատեսվում է ստորգետնյա նկուղային հարկ, որի ընդհանուր մակերեսը կազմում է 502մ<sup>2</sup>:

Շենքն իրենից ներկայացնում է երեք իրար կցված ծավալներից՝ երկհարկանի հիմնական դպրոցի մասնաշենքից, մարզադահլիճի և հանդիսությունների դահլիճի մասնաշենքից և երկհարկանի մանկապարտեզից:

Դպրոցի, մանկապարտեզի և մարզադահլիճների մուտքերի մոտ նախատեսված են թեքահաթակներ: Հանդիսությունների դահլիճը նախատեսված է 144 հոգու համար,

մարզասրահի երկրորդ հարկի մակարդակում նախատեսված է 60 տեղանոց տրիբունա, մարզադահլիճի չափերն են՝ 24.7\*18.0 սմ:

Առաջին հարկում նախատեսված են դասասենյակներ, կաբինետներ և բուֆետ: Երկրորդ հարկում դասասենյակներ, ինֆորմատիկայի կաբինետ, մեթոդ կաբինետ, ռազմագիտության սենյակ, ռոբոտատեխնիկայի սենյակ և ուսուցչանոց:

Նկուղային հարկը 21.6x20.4 մ չափեր է ունենալու, որտեղ նախատեսված է գրադարան, երկու դասասենյակ, խոհանոց, բուժկետ, պահոցներ, սանհանգույցներ, էլեկտրավահանակ, ջրի ռեզերվուար և պոմպարան:

Նկուղային հարկն անհրաժեշտության դեպքում կարող է ծառայել որպես թաքստոց, որտեղ տանող աստիճանը հագեցած է աստիճանային ամբարձիչով՝ հաշմանդամների համար: Բոլոր հարկերն իրար հետ կապված են և ունեն հարկերը կապող միջհարկային ամբարձիչ՝ հաշմանդամների համար: Կրթահամալիրի գլխավոր մուտքի աստիճանների մոտ նախատեսված է հարթակ՝ դպրոցական բացօթյա միջոցառումների համար: Մանկապարտեզը նախագծված է 2 հարկից՝ 2 խմբի համար և միջանցքով կապված է դպրոցի մասնաշենքի հետ: Առաջին հարկում տեղակայված են նաև հանդերձարաններ, սանհանգույցներ, խաղասենյակներ, երկրորդ հարկում նաև հանդիսությունների սրահ, վարիչի և բժշկի սենյակ:

Առաջին և երկրորդ հարկերի դասասենյակներ և մակերեսները

1	2	3	1	2	3	1	2	3	1	2	3	1	2	3
ԱՄՍՈՒՄ ԿՐԿ. - ԴՐՈՐԹ ԲԵՐԿՈՅ ԵՏԱՅ - ՇՈՒՂԱ			10	ՕՍԿԱՐԱՆ ԱՍԵՆՅԱԿԻ ԼԱԿՐԱՆՏՈՒՄ	10.51	19	ԱՄՍՈՒՄ ԿՐԿՈՒՄ	13.87	30	ԿՐԿՈՒՄ ԿՈՒՆԱ	24.31	74	ԿՐԿՈՒՄ ԿՐԿՈՒՄ	43.39
1	ԱՄՍՈՒՄ ԿՐԿ	5.04	11	ՔՐԿՈՒՄ ԲԱՆԿՐԱԿՈՒՄՔՆԱՆ ԿՐԿԱՆ ԿԱԲԻՆԵՏ ԳԻՅՈՒԿԻ և ԳԵՐԳՐԱԿԻ	41.82	20	ՊԻՍՏՈՒՄ ԿԼԱՍՍՈՎԱԿԻ	3.00	31	ԲԵՆԼԱՅԻՆՈՒՄ ԱՐՏԱՆՍԵՐ ՃԱՂԻՅՈՒՄ	5.29	75	ԱՄՍՈՒՄ ԿՐԿՈՒՄ ԿՐԿՈՒՄ	38.28
2	ՊԵՐՈՍՈՆԱԿԱՆ ՍՏՈՐՈՋԵՎՈՅ ՍՈՍՏ	6.70	12	ՊԻՍՏՈՒՄ ԿԼԱՍՍՈՎԱԿԻ ԿՐԿՈՒՄ	35.84	21	ԱՄՍՈՒՄ ԿՐԿՈՒՄ	437.04	32	ԱՄՍՈՒՄ ԿՐԿՈՒՄ ՍԱՆՅԱԼ ԴՐԱՍՏՈՒՄ	1.95	76	ԿՐԿՈՒՄ ԿՐԿՈՒՄ ԿՐԿՈՒՄ - ՍԵՐԲԻՐՈՎՈՅ	7.52
3	ԱՄՍՈՒՄ ԿՐԿ	46.90	13	ՊԻՍՏՈՒՄ ԿԼԱՍՍՈՎԱԿԻ ԿՐԿՈՒՄ	26.94	22	ԱՄՍՈՒՄ ԿՐԿՈՒՄ ԿՐԿՈՒՄ	12.47	33	ԱՄՍՈՒՄ ԿՐԿՈՒՄ	4.91	77	ԱՄՍՈՒՄ ԿՐԿՈՒՄ ԿՐԿՈՒՄ ԿՐԿՈՒՄ	1.98
4.4	ՔՐԿՈՒՄ ԿՐԿՈՒՄ	191.83	14	ՍԵՐՈՒՄ ԿՐԿՈՒՄ ԿԱԲԻՆԵՏ ԴԻՐԵԿՏՈՐԱ	8.63	23	ՊԻՍՏՈՒՄ ԿՐԿՈՒՄ ԿՐԿՈՒՄ ԿՐԿՈՒՄ	142.88				78	ԱՄՍՈՒՄ ԿՐԿՈՒՄ ԿՐԿՈՒՄ ԿՐԿՈՒՄ	10.71
5	ՊԻՍՏՈՒՄ ԿԼԱՍՍՈՎԱԿԻ ԿՐԿՈՒՄ	42.65	15	ՔՐԿՈՒՄ ԿՐԿՈՒՄ ԿԱԲԻՆԵՏ ԲՐԱՆԱ	11.25	24	ՔՐԿՈՒՄ ԿՐԿՈՒՄ	47.27	68	ԱՄՍՈՒՄ ԿՐԿՈՒՄ	3.59	79	ՊԻՍՏՈՒՄ ԿՐԿՈՒՄ	1.94
6	ՊԻՍՏՈՒՄ ԿԼԱՍՍՈՎԱԿԻ ԿՐԿՈՒՄ	39.56	16	ՔՐԿՈՒՄ ԿՐԿՈՒՄ ԿՐԿՈՒՄ	6.39	25	ՔՐԿՈՒՄ ԿՐԿՈՒՄ ԿՐԿՈՒՄ	10.68	69	ԱՄՍՈՒՄ ԿՐԿՈՒՄ	35.01	80	ԱՄՍՈՒՄ ԿՐԿՈՒՄ ԿՐԿՈՒՄ	12.88
7	ՊԻՍՏՈՒՄ ԿԼԱՍՍՈՎԱԿԻ ԿՐԿՈՒՄ	42.23	17	ՔՐԿՈՒՄ ԿՐԿՈՒՄ ԿՐԿՈՒՄ ԿՐԿՈՒՄ	15.56	26	ԱՄՍՈՒՄ ԿՐԿՈՒՄ ԿՐԿՈՒՄ ԿՐԿՈՒՄ	9.85	70	ԱՄՍՈՒՄ ԿՐԿՈՒՄ ԿՐԿՈՒՄ ԿՐԿՈՒՄ	12.19	81	ԱՄՍՈՒՄ ԿՐԿՈՒՄ ԿՐԿՈՒՄ ԿՐԿՈՒՄ	10.58
8	ՔՐԿՈՒՄ ԿՐԿՈՒՄ ԿՐԿՈՒՄ ԿՐԿՈՒՄ	41.71	18	ՔՐԿՈՒՄ ԿՐԿՈՒՄ ԿՐԿՈՒՄ ԿՐԿՈՒՄ	15.74	27	ԱՄՍՈՒՄ ԿՐԿՈՒՄ ԿՐԿՈՒՄ ԿՐԿՈՒՄ	9.85	71	ՔՐԿՈՒՄ ԿՐԿՈՒՄ ԿՐԿՈՒՄ	12.01	82	ԱՄՍՈՒՄ ԿՐԿՈՒՄ ԿՐԿՈՒՄ	39.55
9	ՔՐԿՈՒՄ ԿՐԿՈՒՄ ԿՐԿՈՒՄ	10.13				28	ԱՄՍՈՒՄ ԿՐԿՈՒՄ ԿՐԿՈՒՄ ԿՐԿՈՒՄ	3.67	72	ՔՐԿՈՒՄ ԿՐԿՈՒՄ ԿՐԿՈՒՄ	12.77	83	ՍՏԱՆԱԿԱՆ ԿՐԿՈՒՄ	38.27
						29	ՔՐԿՈՒՄ ԿՐԿՈՒՄ	87.23	73	ԱՄՍՈՒՄ ԿՐԿՈՒՄ ԿՐԿՈՒՄ ԿՐԿՈՒՄ	10.58	84	ԱՄՍՈՒՄ ԿՐԿՈՒՄ ԿՐԿՈՒՄ ԿՐԿՈՒՄ	6.86

1	2	3	1	2	3	1	2	3	1	2	3
ԱՄՍՈՒՄ ԿՐԿՈՒՄ - ԴՐՈՐԹ ԵՏԱՅ - ՇՈՒՂԱ			42	ԱՄՍՈՒՄ ԿՐԿՈՒՄ ԿՐԿՈՒՄ ԿՐԿՈՒՄ	39.13	51	ԱՄՍՈՒՄ ԿՐԿՈՒՄ ԿՐԿՈՒՄ ԿՐԿՈՒՄ	41.20	91	ԱՄՍՈՒՄ ԿՐԿՈՒՄ ԿՐԿՈՒՄ	38.28
34	ՔՐԿՈՒՄ ԿՐԿՈՒՄ ԿՐԿՈՒՄ	179.54+25.00	43	ՊԻՍՏՈՒՄ ԿԼԱՍՍՈՎԱԿԻ ԿՐԿՈՒՄ	51.57	52	ՔՐԿՈՒՄ ԿՐԿՈՒՄ ԿՐԿՈՒՄ	3.50	92	ԱՄՍՈՒՄ ԿՐԿՈՒՄ ԿՐԿՈՒՄ ԿՐԿՈՒՄ	7.51
35	ՊԻՍՏՈՒՄ ԿԼԱՍՍՈՎԱԿԻ ԿՐԿՈՒՄ	35.84	44	ՊԻՍՏՈՒՄ ԿԼԱՍՍՈՎԱԿԻ ԿՐԿՈՒՄ	50.49	53	ՔՐԿՈՒՄ ԿՐԿՈՒՄ ԿՐԿՈՒՄ	35.84	93	ՔՐԿՈՒՄ ԿՐԿՈՒՄ ԿՐԿՈՒՄ	12.88
36	ՔՐԿՈՒՄ ԿՐԿՈՒՄ ԿՐԿՈՒՄ	43.74	44	ՊԻՍՏՈՒՄ ԿԼԱՍՍՈՎԱԿԻ ԿՐԿՈՒՄ	49.59				94	ԱՄՍՈՒՄ ԿՐԿՈՒՄ ԿՐԿՈՒՄ ԿՐԿՈՒՄ	10.58
37	ԱՄՍՈՒՄ ԿՐԿՈՒՄ ԿՐԿՈՒՄ	2.96	45	ՊԻՍՏՈՒՄ ԿԼԱՍՍՈՎԱԿԻ ԿՐԿՈՒՄ	47.32	ԱՄՍՈՒՄ ԿՐԿՈՒՄ ԿՐԿՈՒՄ ԿՐԿՈՒՄ ԿՐԿՈՒՄ			95	ԱՄՍՈՒՄ ԿՐԿՈՒՄ ԿՐԿՈՒՄ ԿՐԿՈՒՄ	39.41
38	ԱՄՍՈՒՄ ԿՐԿՈՒՄ ԿՐԿՈՒՄ	2.88	46	ՊԻՍՏՈՒՄ ԿԼԱՍՍՈՎԱԿԻ ԿՐԿՈՒՄ	42.60	85	ՔՐԿՈՒՄ ԿՐԿՈՒՄ	9.00	96	ԱՄՍՈՒՄ ԿՐԿՈՒՄ ԿՐԿՈՒՄ ԿՐԿՈՒՄ	38.27
38	ԱՄՍՈՒՄ ԿՐԿՈՒՄ	4.41	47	ՊԻՍՏՈՒՄ ԿԼԱՍՍՈՎԱԿԻ ԿՐԿՈՒՄ	41.17	86	ԱՄՍՈՒՄ ԿՐԿՈՒՄ ԿՐԿՈՒՄ	23.94	97	ԱՄՍՈՒՄ ԿՐԿՈՒՄ ԿՐԿՈՒՄ ԿՐԿՈՒՄ	6.86
39	ԱՄՍՈՒՄ ԿՐԿՈՒՄ ԿՐԿՈՒՄ ԿՐԿՈՒՄ	8.32	48	ՊԻՍՏՈՒՄ ԿԼԱՍՍՈՎԱԿԻ ԿՐԿՈՒՄ	41.74	87	ԱՄՍՈՒՄ ԿՐԿՈՒՄ ԿՐԿՈՒՄ ԿՐԿՈՒՄ	31.27	98	ԱՄՍՈՒՄ ԿՐԿՈՒՄ ԿՐԿՈՒՄ ԿՐԿՈՒՄ	11.96
40	ԱՄՍՈՒՄ ԿՐԿՈՒՄ ԿՐԿՈՒՄ ԿՐԿՈՒՄ	9.76	49	ՊԻՍՏՈՒՄ ԿԼԱՍՍՈՎԱԿԻ ԿՐԿՈՒՄ	41.82	88	ԱՄՍՈՒՄ ԿՐԿՈՒՄ ԿՐԿՈՒՄ ԿՐԿՈՒՄ	12.77	99	ԱՄՍՈՒՄ ԿՐԿՈՒՄ ԿՐԿՈՒՄ ԿՐԿՈՒՄ	1.98
41	ԱՄՍՈՒՄ ԿՐԿՈՒՄ ԿՐԿՈՒՄ ԿՐԿՈՒՄ	3.67	50	ՔՐԿՈՒՄ ԿՐԿՈՒՄ ԿՐԿՈՒՄ ԿՐԿՈՒՄ	40.63	89	ԱՄՍՈՒՄ ԿՐԿՈՒՄ ԿՐԿՈՒՄ ԿՐԿՈՒՄ	10.58			
						90	ԱՄՍՈՒՄ ԿՐԿՈՒՄ ԿՐԿՈՒՄ ԿՐԿՈՒՄ	43.40			

Նախագիծը մշակված է համաձայն ՀՀՇՆ 30-01-2023 Քաղաքաշինություն քաղաքային և գյուղական բնակավայրերի հատակագծում եվ կառուցապատում ՀՀՇՆ 21-01-2014 Շենքերի և շինությունների հրդեհային անվտանգություն նորմերին համապատասխան՝ Հայնախագիծ ԲԲԸ-ի կողմից, Շին-Կոնֆորտ ընկերությունը իրականացնում է տեղակապում: Շինանյութերը

մատակարարվելու են սերտիֆիկացված ընկերություններից՝ սանիտարական և էկոլոգիական նորմերին համապատասխան:

Շինարարական աշխատանքների ավարտից հետո նախատեսվում է տարածքը կանաչապատել և բարեկարգել: Կանաչապատումը իրականացվելու է տարածաշրջանին բնորոշ ծառատեսակներով և բուսականությամբ, որի համար ընկերության կողմից մշակվել է համապատասխան բարեկարգման, կանաչապատման և արդիականացման դենդրոնախագիծ, որը համաձայնեցվելու է համայնքապետարանի հետ:

Գործունեությունն իրականացվում է «Մինչեվ 2026 թվականը կառուցվող, հիմնանորոգվող կամ վերակառուցվող 300 դպրոցներ»>> ծրագրի շրջանակներում, կառուցվելու է 200 աշակերտի համար նախատեսված միջնակարգ դպրոցի և 80 երեխայի համար նախատեսված մանկապարտեզի կառուցում: Նախատեսվող գործունեության իրականացման հետևանքով շրջակա միջավայրի վրա հնարավոր բացասական ազդեցությունները կառաջանան շինարարության փուլում, կապված՝ հողային աշխատանքների, մեքենաների և շինտեխնիկայի շահագործումից առաջացող ծխագազերի արտանետումների, շինտեխնիկայի շահագործման և ավտոտրանսպորտի տեղաշարժի արդյունքում աղմուկի մակարդակի ավելացման, թափոնների կառավարման, բետոնային աշխատանքների հետ, որոնք կլինեն կարճաժամկետ:

Գործունեության տարածքում բացակայում են բնության հատուկ պահպանվող տարածքները, պատամամշակության հուշարձանները:

**Դպրոցի կառուցման տեխնիկա-տնտեսական ցուցանիշներ են.**

**Կրթահամալիրի հզորություն 200+80**

1. Հողամասի ընդհանուր մակերեսը՝ 1.252195 հա
  2. Ընդհանուր կառուցապատման մակերեսը՝ 3086մ<sup>2</sup>
  3. Ընդհանուր բարեկարգման մակերես 9435,9 մ<sup>2</sup>
- Որից Կանաչապատման մակերեսը՝ 5103 մ<sup>2</sup>

Ըստ սեյսմիկ հատկության՝ ՀՀՇՆ 20-04-2020թ.-ի տեղազննվող շրջանը գտնվում է II սեյսմիկ գոտում՝ գրունտների Amax= 0.4g արագացմամբ:

**Ինժեներա-երկրաբանական ուսումնասիրություններ**

2024թ. հոկտեմբեր ամսին «Գեոգոն» ՍՊԸ-ի կողմից կատարվել են նախատեսվող գործունեության տարածքի ինժեներա-երկրաբանական ուսումնասիրությունների գնահատման աշխատանքներ:

Գեոմորֆոլոգիական տեսակետից Աշխարհագրական տեսակետից տարածքը տեղադրված է ՀՀ Լոռու մարզի, Տաշիր համայնքի՝ Կաթնատատ բնակավայրի տարածքում Տաշիր քաղաքից մոտ 12 կմ դեպի արևմուտք: Հետազննվող տարածքի բացարձակ բարձրությունները ծովի մակարդակից տատանվում են 1547,5-1551,5 մետրերի սահմաններում: Երկրաբանական կառուցվածքում ուսումնասիրվող ուղեգծով մասնակցում է վերին պլիոցեն հասակի ապարները ներկայացված հրաբխային շերտերով: Մեր ուսումնասիրվող տարածքում առկա են հիմնականում տարբեր հրաբխային ապարների լավային շերտը՝ ներկայացված անդեզիտաբազալտներով և դրանց հողմահարված տարբեր հատիկաչափական առաջացումներով:

**Հիդրոերկրաբանական տեսակետից** Հիդրոերկրաբանական տեսակետից հետազննվող տեղամասում հորատման ընթացքում բնական ստորերկրյա ջրեր չեն բացահայտվել: Դրանք գտնվում են հարակից ձորակների գետահունների մակարդակներում կամ դուրս են գալիս աղբյուրների ձևով: Մակայն պետք է նշել, որ տարածքում գոյություն ունեն ջրատար խողովակաշարեր, որոնցից, ըստ երևույթին վթարված լինելու պատճառով, հետազննվող տարածքում, ջրերը մակերևույթի առանձին հատվածներում, առաջացնում են ջրակուտակումներ (Ժամանակավոր ճահճացած տեղանքներ): Ֆիզիկաերկրաբանական վտանգավոր երևույթներ ինչպիսիք են կարստը, սողանքը, քարաթափությունը, փլուզումը, որոնք կարող են բացասական ազդեցություն ունենալ ուսումնասիրվող տեղամասում նախազգծվող կառույցի վրա՝ բացակայում են: Ջրատար խողովակներից դեպի մակերևույթ ջրերի ներթափանցման արդյունքում, առկա է ճահճացումը:

Գրունտերի նկարագրությունները

### **Շերտ-1**

Հողաբուսական շերտ (տարբեր բույսերի արմատներով, ավազակավ, խճավազ): Շերտի անցած հզորությունը 0,4-1,3 մետր է: Գրունտը ըստ շահագործման դժվարության՝ համաձայն ՀՀՇՆ 32-01-2022-ի աղ.101-ի 8.2) II կարգ է:

**Շերտ-1** Հողաբուսական շերտ (տարբեր բույսերի արմատներով): Շերտի անցած հզորությունը 0,1-0,3 մետր է: Գրունտը ըստ շահագործման դժվարության՝ համաձայն ՀՀՇՆ 32-01-2022-ի աղ.101-ի 8.2) II կարգ է:

### **Շերտ-2**

el-N2ak-ap)

Խճային, խճավազային գրունտ, որոշ հատվածներում ավազային լցանյութով: Էյլովիլակ նստվածքներ են: Շերտի անցած հզորությունը 1,3-11,6 մետր է: Գրունտը ըստ շահագործման դժվարության՝ համաձայն ՀՀՇՆ 32-01-2022-ի աղ.101-ի 40% 39.2) III, 40% 12. IV, 20% 11.V կարգ են:

### **Շերտ-3**

Անդեզիտային բազալտներ՝ ամուր, ճեղքավորված, հողմահարված: Հրաբխային առաջացումներ են: Շերտի անցած հզորությունը 7,2 մետր է: Գրունտը ըստ շահագործման դժվարության՝ համաձայն ՀՀՇՆ 32-01-2022-ի աղ.101-ի 18.1) VII կարգ են:

## **8.2. Շրջակա միջավայրի բնութագրերը**

### **8.2.1. Աշխարհագրական դիրքը և կլիման**

Կառուցվող դպրոցը գտնվում է ՀՀ Լոռու մարզում: Զբաղեցնում է պատմական Հայաստանի

Գուգարաց նահանգի արևելյան հատվածն ու Այրարատ նահանգի Նիգ գավառի հյուսիսային տիրույթները:

Լոռու մարզն ունի ցայտուն արտահայտված բնական սահմաններ: Այն ընդգրկում է Դեբեդ գետի ավազանն ամբողջությամբ և հիմնականում ունի լեռնային ռելիեֆ՝ բարձրադիր լեռներ, անդնդախոր, երբեմն սուր կտրվածքով կիրճեր: Նրա տարածքում են ձգվում Ջավախքի, Բագումի, Փամբակի, Գուգարաց, Վիրահայոց և Հալաբի լեռնաշղթաները: Առանձնանում են Լոռու, Փամբակի զոգավորությունները և Լոռվա ձորը: Բնակավայրերը գտնվում են ծովի մակերևույթից 520-ից մինչև 1800 մետր բարձրության վրա:

Կլիման ուսումնասիրվող տարածքի կլիմայական պայմանները բնութագրելիս վկայակոչել ենք ՀՀ քաղաքաշինության նախարարության ՀՀՇՆ 22-01-2024 «Շինարարական կլիմայաբանություն» նորմատիվային փաստաթուղթը և քանի որ ուսումնասիրվող տարածքը գտնվում է Կաթնառատ բնակավայրի տարածքում, ուստի բերում ենք տեղանքին համապատասխան կլիմայական ցուցանիշները: Ուսումնասիրվող տարածքին բնորոշ է շոգ և չոր ամառը՝ հուլիսի միջին ամսական ջերմաստիճանը 16,4°C է, միջին տարեկան հարաբերական խոնավությունը 73% (ժ.15- ին), լեռնահովտային քամիները 2-3 մ/վրկ արագությամբ և ցուրտ անհողմային ձմեռը՝ հունվարի միջին ամսական ջերմաստիճանը -4,6°C է, թույլ քամիները 2-3մ/վրկ արագությամբ: Ստորև աղյուսակի տեսքով բերվում է մի քանի կլիմայական տվյալներ՝ ըստ Տաշիր քաղաքի օդերևութաբանական կայանի դիտարկումների

Օդի ջերմաստիճանը, °C

Բնակավայրի անվանումը	Բարձրությունը ծովի մակարդակից, մ	Օդի միջին ամսական ջերմաստիճանը, ըստ ամիսների, °C												Միջին տարեկան	Բացարձակ նվազագույն	Բացարձակ առավելագույն
		I	II	III	IV	V	VI	VII	VIII	IX	X	XI	XII			
Տաշիր	1507	-4.6	-3.7	0.0	5.9	10.3	13.7	16.4	16.1	12.4	7.6	2.1	-2.3	6.2	-34.1	34.6

Օդի հարաբերական խոնավությունը (%)

Բնակավայրի անվանումը	Օդի հարաբերական խոնավությունը, %														
	ըստ ամիսների												Միջին տարեկան	միջինը ժամը 15 <sup>00</sup> -ին	
	I	II	III	IV	V	VI	VII	VIII	IX	X	XI	XII		ամենացուրտ ամսվա	Ամենաշոգ ամսվա
Տաշիր	70	71	73	73	76	77	77	75	77	76	74	71	73	58	63

Մթնոլորտային տեղումները և ձնածածկույթը

Բնակավայրի անվանումը	Տեղումների քանակը միջին ամսական, մմ, օրական առավելագույնը												Ձյան ծածկույթը			
	ըստ ամիսների												տարեկան	տասնօրյա առավելագույնը, սմ	օրերի թիվը	ջրի առավելագույն քանակը ձյան մեջ, մմ
	I	II	III	IV	V	VI	VII	VIII	IX	X	XI	XII				
Տաշիր	<u>22</u> 26	<u>28</u> 46	<u>42</u> 33	<u>76</u> 36	<u>131</u> 116	<u>139</u> 88	<u>81</u> 61	<u>62</u> 54	<u>53</u> 35	<u>49</u> 40	<u>33</u> 33	<u>19</u> 29	<u>735</u> 116	67	73	150

### 8.2.2 Օդային ավազան.

Հայաստանի հանրապետության տարածքում օդային ավազանի աղտոտվածությունը վերահսկվում է ՀՀ Շրջակա միջավայրի նախարարության «Հիդրոոդերևութաբանության և մոնիթորինգի կենտրոն» ՊՈԱԿ-ի կողմից՝ հանրապետության տարածքի 45 (այդ թվում՝ 6 դժվարամատչելի և 3 մասնագիտացված) օդերևութաբանական կայանում: Մթնոլորտային օդի աղտոտվածության դիտարկումներն իրականացվում են 15 հիմնական անշարժ՝ ակտիվ նմուշառման դիտակայանում, որտեղ դիտարկումներն իրականացվում են ամենօրյա կտրվածքով և 214 շարժական՝ պասիվ նմուշառման դիտակետում, որտեղ իրականացվում են շաբաթական դիտարկումներ: Անշարժ դիտակայաններում կատարվում է հիմնական աղտոտող նյութերի՝ ծծմբի երկօքսիդի, ազոտի երկօքսիդի, փոշու, փոշու մեջ պարունակող մետաղների և գետնամերձ օզոնի

*Մթնոլորտային օդի որակի մոնիթորինգային դիտագանց*



(որպես երկրորդային աղտոտիչ) մոնիթորինգ, իսկ շարժական դիտակետերում՝ ծծմբի երկօքսիդի և ազոտի երկօքսիդի մոնիթորինգ: Օդի որակի գնահատումը կատարվում է սահմանային

թույլատրելի կոնցենտրացիաների կիրառմամբ համաձայն ՀՀ կառավարության 2006 թ. փետրվարի 2-ի N160-Ն որոշման:

«Հիդրոտեղեկատվության և մոնիթորինգի կենտրոն» ՊՈԱԿ-ի կայքում տեղադրված «Վնասակար նյութերի ֆոնային կոնցենտրացիաներ բնակավայրերում, որտեղ բացակայում են մթնոլորտային օդի որակի մոնիթորինգի դիտարկումները» ժամանակավոր առաջարկություններից, ինչը հրապարակված է (<http://meteomonitoring.am/page/1591>), ըստ որի օդի որակը բնութագրող որոշ պարամետրերի վերաբերյալ տեղեկատվությունը բերված է հետևյալ աղյուսակում:

Բնակչության քանակը (հազար մարդ)	Ֆոնային կոնցենտրացիաներ (մգ/մ <sup>3</sup> )			
	Փոշի	Ծծմբի երկօքսիդ (SO <sub>2</sub> )	Ազոտի երկօքսիդ (NO <sub>2</sub> )	Ածխածնի օքսիդ (CO)
50 -100	0.098	0.007	0.034	1.3
10-50	0.095	0.006	0.033	1.1
<10	0.071	0.006	0.023	0.8

Մարզի օդային ավազանը աղտոտող խոշոր արդյունաբերական ձեռնարկություններն են՝ Ալավերդու պղնձաձուլական գործարանը, Ախթալայի լեռնահարստացման կոմբինատը, Թեղուտ ՓԲԸ-ն և այլ խոշոր ու միջին արդյունաբերական ձեռնարկություններ: Ավտոտրանսպորտի շուրջ 70%-ը ներկայումս բենզինի փոխարեն աշխատում է բնական գազով, որն անհամեմատ ավելի քիչ է աղտոտում մթնոլորտը: Բնական այրվող ռեսուրսների պահպանության, ինչպես նաև մթնոլորտային օդն աղտոտումից զերծ պահելու համար անհրաժեշտ է հնարավորինս արագ և սահուն կերպով անցում կատարել դեպի վերականգնվող էներգիայի (արևային, քամու, հիդրո, երկրաջերմային) օգտագործմանը: Լոռու մարզում 1 բնակչի հաշվով մթնոլորտային տեսակարար արտանետումները 2015թ. կազմում է 206.9 կգ, որը ամենաբարձր ցուցանիշն է ՀՀ-ում,

**8.2.3. Հողային ռեսուրսներ.**

Հողերի որակի գնահատումն իրականացվում է ՀՀ առողջապահության նախարարի 2010 թվականի հունվարի 25-ի N 01-Ն հրամանի համաձայն: Հողերի քիմիական կազմի որոշումն



իրականացվում է հիդրոոդերևութաբանության և մոնիթորինգի ([www.armmonitoring.am](http://www.armmonitoring.am)):  
2023 թվականի 4-րդ եռամսյակում հողային ծածկույթի՝ ծանր մետաղներով աղտոտվածության ուսումնասիրման համար դիտարկումներն իրականացվել են Լոռու մարզում: Ուսումնասիրվել են ֆոնային տարածքներ: Լոռու մարզում ուսումնասիրված հողերում քրոմի պարունակությունը գերազանցում է համապատասխան ՍԹԿ-ն՝ 1.7-25.0 անգամ, վանադիումի պարունակությունը՝ 1.1-2.0 անգամ, նիկելի պարունակությունը՝ 6.0-24.5 անգամ, պղնձի պարունակությունը՝ 58.7-102.7 անգամ, ցինկի պարունակությունը՝ 2.5-13.6 անգամ, արսենի պարունակությունը՝ 3.0-36.5 անգամ և մանգանի պարունակությունը՝ 1.1-2.5 անգամ: Կապարի պարունակությունը չի գերազանցել համապատասխան ՍԹԿ-ն: Իրականացվող գործունեության ընթացքում տարածքին հարակից հողերի վրա ազդեցության մեղմացնող միջոցառումներ են իրականացվելու, տարածքը չի աղտոտվելու ծանր մետաղներով, ինչպես նաև այլ շինանյութերով:

#### **8. 2.4.Ջրային ռեսուրսներ**

Հայաստանի հանրապետությունում ջրային ռեսուրսների մոնիթորինգն իրականացվում է շրջակա միջավայրի նախարարության «Հիդրոոդերևութաբանության և մոնիթորինգի կենտրոն» ՊՈԱԿ-ի կողմից: Ջրերի որակի գնահատումն իրականացվում է ՀՀ կառավարության 2011 թվականի հունվարի 27-ի N75-Ն որոշման համաձայն: Մակերևութային ջրերի որակի գնահատման համակարգը ջրաքիմիական յուրաքանչյուր ցուցանիշի համար տարբերակում է կարգավիճակի հինգ դաս՝ «գերազանց» (1-ին դաս). «լավ» (2-րդ դաս). «միջակ» (3-րդ դաս). «անբավարար» (4-րդ դաս) և «վատ» (5-րդ դաս): Ջրի քիմիական որակի ընդհանրական գնահատականը ձևավորվում է վատագույն որակ ցուցաբերող ցուցանիշի դասով: Եթե ջրի որակի տարբեր ցուցանիշներ ընկնում են որակի տարբեր դասերի մեջ. ապա վերջնական «Հայհիդրոմետ» ՊՈԱԿ դասակարգման մեջ հաշվի է առնվում վատագույնը: Գործում է հետևյալ սկզբունքը. «Եթե մեկը վատ վիճակում է, ապա բոլորն են վատ վիճակում»

Տաշիր գետի ջրի որակը Միխայելովկա գյուղից վերև հատվածում գնահատվել է «միջակ» (3-րդ դաս)՝ պայմանավորված ամոնիում իոնով, մանգանով և երկաթով: Սարատովկա գյուղից ներքև հատվածում ջրի որակը գնահատվել է «լավ» (2-րդ դաս): Գործունեության ընթացքում մակերևութային ջրերի վրա ազդեցություն չի նախատեսվում:

**ՀՀ Հյուսիսային ջրավազանային կառավարման տարածքի մակերևութային ջրերի որակը / 2022 թվական**

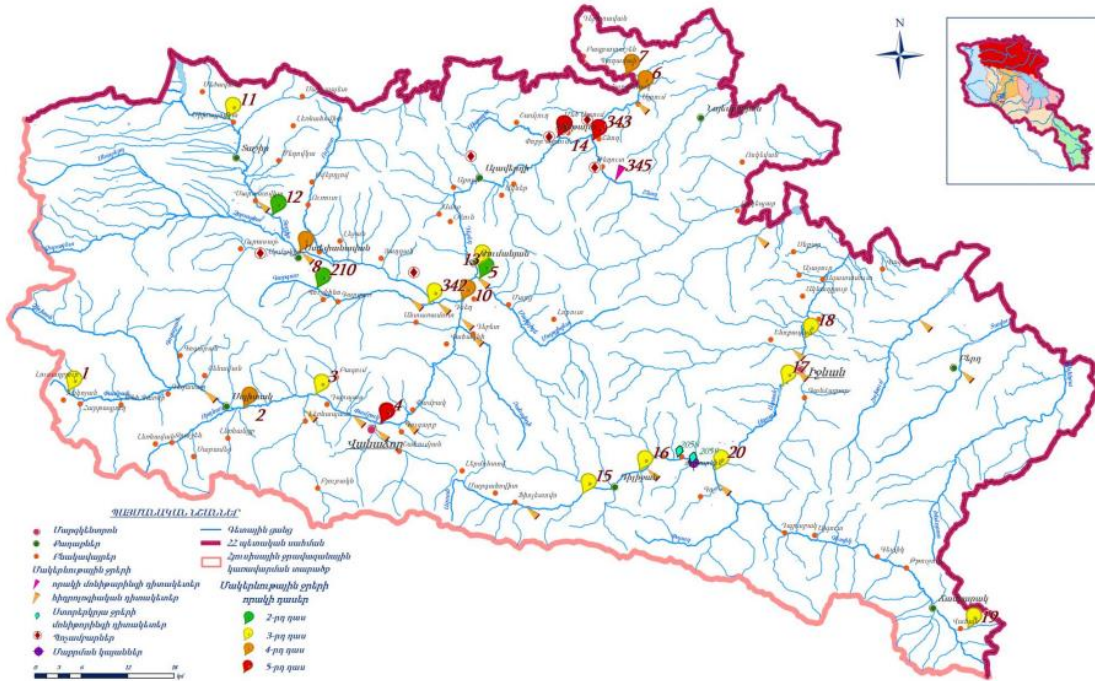

Ստորերկրյա քաղցրահամ ջրերի մոնիթորինգի դիտացանցում ընդգրկված են Հանրապետության 6 ջրավազանային կառավարման տարածքի (Հյուսիսային, Ախուրյան, Հրազդան, Սևան, Արարատյան, Հարավային) 119 ստորերկրյա ջրադրյուր, ինչը ներառում է 25 շատրվանող հորատանցք, 47 չշատրվանող հորատանցք և 47 բնադրյուր: Ջրադրյուրներում կատարվում են ջրի ծախսի, մակարդակի (ճնշման) և ջերմաստիճանի դիտակումներ՝ ամսական 6 անգամ հաճախականությամբ: Տարեկան 2 անգամ կատարվում է նաև ստորերկրյա ջրերի որակի մոնիթորինգ 56 ջրադրյուրում, որոնցից յուրաքանչյուրում որոշվում է շուրջ 40 ինդիկատորային ցուցանիշ (հիմնական անիոններ և կատիոններ, մետաղներ, աղային ռեժիմի տարրեր):

**8.2.5. Կենսաբազմազություն**

Լոռու ֆլորիստիկ շրջանում էնդեմիկ բույսերի քանակը՝ 7 է, Կարմիր գրքում գրանցված բուսատեսակերի թիվը՝ 47 է, ըստ (, Կենսաբանական բազմազանության մասին կոնվենցիա,, ՀՀ հինգերորդ ազգային զեկույցից, 2014 թ): Գրականության և գիտական տեղեկատվության սվյալների վերլուծության արդյունքում պարզվել է, որ երկրաբանահետախուզական

աշխատանքների համար նախատեսված տարածքը ծածկված է տափաստանային և մարգագետնատափաստանային բուսականությամբ, որը գտնվում է խիստ անմխիթար վիճակում ինտենսիվ գերարածեցման արդյունքում և առանց վիճակը բարելավելու հատուկ միջոցների՝ որպես արոտավայր մեծ արժեք չունի: Տարածքի բուսական աշխարհը ներկայացված է սովորական տափաստանային և մարգագետնատափաստանային բույսերով՝ կերային արժեք չունեցող մոլախոտերի մասնակցությամբ: Բուն ուսումնասիրվող տարածքներում ՀՀ բույսերի Կարմիր գրքում գրանցված տեսակներ չկան, քանի որ այդ տարածքները ենթարկված են անտրոպոգեն ազդեցության, իսկ բնական էկոհամակարգերը ներկայումս խիստ փոփոխված և դեգրադացված են:

Տեղանքին բնորոշ կաթնասուններից առավել տարածված են՝ Սովորական դաշտամուկ (*Microtus arvalis*), Սովորական աղվես (*Vulpes vulpes*), շնագայլ (*Canis aureus* L.): Հերպետոֆաունայից՝ Կանաչ դոդոշ (*Bufo viridis*), Միջին մողես (*Lacerta media*): Թռչուններից տարածաշրջանում հանդիպող տեսակներն են՝ դաշտային (*Alauda arvensis* L.) և անտառային (*Lullula arborea* L.) արտույտներ, անտառային ձիաթռչնակ (*Anthus trivialis* L.), սովորական քարաթռչնակ (*Oenanthe oenanthe* L.), ժուլան (*Lanius collurio* L.), մոխրագույն շահրիկ (*Sylvia communis* Latham), կանեփնուկ (*Linaria cannabina* L.) և սովորական կկու (*Cuculus canorus* L.), սովորական հողմահար բազե (*Falco tinnunculus* L.) և տափաստանային ճուռակ (*Buteo rufinus* Cretzschmar.), ինչպես նաև սինաթրոպ տեսակներ՝ գյուղական (*Hirundo rustica* L.), տնային ճնճղուկ (*Passer domesticus* L.), գորշ ագռավ (*Corvus corone* L.) և կաչաղակ (*Pica pica* L.):

Հարկ է նշել, որ բուն ուսումնասիրվող տարածքում Կարմիր գրքում գրանցված կենդանատեսակներ և բուսատեսակներ չկան, ինչը բացատրվում է այդ տարածքի բնական էկոհամակարգերի խիստ փոփոխված և տեղանքը բավականին դեգրադացված լինելու հանգամանքով:

#### 8. 2.6. Հատուկ պահպանվող տարածքներ

Հայաստանի Հանրապետությունում կենսաբազմազանության պահպանումը, հիմնականում, իրականացվում է Բնության հատուկ պահպանվող տարածքներում (ԲՀՊՏ) (պետական արգելոցներ, ազգային պարկեր, պետական արգելավայրեր, բնության հուշարձաններ), որտեղ կենտրոնացած է բուսական և կենդանական աշխարհի տեսակազմի մոտ (60-70)%-ը, ներառյալ հազվագյուտ, վտանգված, անհետացման եզրին հայտնված և էնդեմիկ տեսակների ճնշող մեծամասնությունը: Ուսումնասիրվող տարածքը անմիջական սահմաններ ԲՀՊՏ-ների հետ չունի:

#### 8.2.7. Պատմության և մշակութային հուշարձաններ:

Հայաստանը չափազանց հարուստ մշակութային ժառանգություն ունեցող երկիր է, որի ակունքները ձգվում են դեպի հազարամյակների խորքերը: Այստեղ հայտնի են շուրջ 33000 պատմության և մշակույթի հուշարձաններ, ներկայացված 4500 առանձին համալիրներով, որոնք զբաղեցնում են մոտ 20000 հեկտար ընդհանուր տարածք: Հայաստանի Հանրապետության տարածքում առկա հուշարձանները պաշտպանված են ՀՀ Պատմության և մշակույթի անշարժ հուշարձանների ու պատմական միջավայրի պահպանության և օգտագործման մասին, ՀՀ պետական սեփականություն համարվող և օտարման ոչ ենթակա պատմության և մշակույթի անշարժ հուշարձանների մասին օրենքներով, N438 ՀՀ պատմության և մշակույթի անշարժ հուշարձանների պետական հաշվառման, ուսումնասիրման, պահպանության, ամրակայման, նորոգման, վերականգնման և օգտագործման կարգը հաստատելու մասին, ՀՀ կառավարության 2002 թ. ապրիլի 20-ի N438 որոշման մեջ լրացում կատարելու և պատմության և մշակույթի անշարժ հուշարձանների տեղափոխման և փոփոխման կարգը հաստատելու մասին, N 104- Ն պատմության և մշակույթի անշարժ հուշարձանների պետական կադաստրի վարման կարգը հաստատելու մասին, ՀՀ պատմության և մշակույթի անշարժ հուշարձանների պետական ցուցակը հաստատելու մասին կառավարության որոշումներով:

Համաձայն ՀՀ կառավարության 2007թ. մարտի 15-ի «ՀՀ ՊԵՏԱԿԱՆ ՍԵՓԱԿԱՆՈՒԹՅՈՒՆ ՀԱՄԱՐԿՈՂ ԵՎ ՕՏԱՐՄԱՆ ՈԶ ԵՆԹԱԿԱ ՊԱՏՄՈՒԹՅԱՆ ԵՎ ՄՇԱԿՈՒՅԹԻ ԱՆՇԱՐԺ ՀՈՒՇԱՐՁԱՆՆԵՐԻ ՊԵՏԱԿԱՆ ՑՈՒՑԱԿԸ ՀԱՍՏԱՏԵԼՈՒ ՄԱՍԻՆ» N 385-Ն որոշման հավելված 6-ի համաձայն Լոռու մարզի Կաթնառատ բնակավայրում ՀՀ պետական սեփականություն համարվող և օտարման ոչ ենթակա պատմության և մշակույթի անշարժ հուշարձաններ չկան:

#### **8.2.8. Բնության հուշարձաններ**

Համաձայն ՀՀ կառավարության ԲՆՈՒԹՅԱՆ ՀՈՒՇԱՐՁԱՆՆԵՐԻ ՑԱՆԿԸ ՀԱՍՏԱՏԵԼՈՒ ՄԱՍԻՆ 2008 թվականի օգոստոսի 14-ի N 967-Ն որոշման Լոռու մարզում է գտնվում 3 երկրաբանական, 1 Ջրագրական, 1 կենսաբանական հուշարձան: Ուսումնասիրվող տարածքը չի առնչվում բնության հուշարձանների հետ:

#### **8.2.9. Մոցիալ-տնտեսական բնութագիրը**

Մարզի տնտեսության առաջատար ճյուղերը գյուղատնտեսությունն ու արդյունաբերությունն են: Գյուղատնտեսության ոլորտում առանձնանում են հացահատիկի, կարտոֆիլի, բանջարեղենի և անասնաբուծական մթերքի արտադրությունները: Մարզի արդյունաբերության հիմնական ուղղություններն են հանքագործական արդյունաբերությունը և մշակող արդյունաբերությունը: Մարզի տարածքի կենտրոնական մասով անցնում է ՀՀ գլխավոր երկաթուղին: Բեռնաուղևորափոխադրումները մարզում իրականացվում են ավտոմոբիլային, երկաթուղային տրանսպորտով և էլեկտրատրանսպորտով (ճոպանուղի):

2017թ. մարզի տնտեսության հիմնական հատվածների տեսակարար կշիռները ՀՀ համապատասխան ճյուղերի ընդհանուր ծավալում կազմել են.

- արդյունաբերություն` 8.9%,
- գյուղատնտեսություն 8.7%,
- շինարարություն` 4.1%,
- մանրածախ առևտուր` 3.3%,
- ծառայություններ` 1.3%

Տաշիր քաղաքը (2018թ. տարեսկզբին` 7.3 հազ. բնակիչ) հիմնադրվել է 1834թ.` որպես ռուսական աքսորավայր և կոչվել է Վորոնցովկա, հիմնականում ապրել են ռուսներ: 1991թ. վերանվանվել է Տաշիր: Քաղաքով է անցնում Երևան-Թբիլիսի միջպետական նշանակության ավտոճանապարհը: Տաշիր քաղաքը գտնվում է Երևանից 156, Վանաձոր քաղաքից` 42 կմ հեռավորության վրա:

## **9. Շինարարության ընթացքում իրականացվող գործունեությունն նպատակը, բնութագիրը և տեխնիկական տեխնոլոգիական լուծումները**

Շինարարության ընթացքում նախնական փուլում իրականացվելու են հողային աշխատանքներ, այնուհետև գլխավոր մասնաշենքի կառուցում, որից հետո տարածքում իրականացվելու է բարեկարգում, ժամանակացույցը պատկերված է ստորև:

Շինարարական աշխատանքների ընդհանուր տևողությունը կազմելու է 640 օր: Շինարարության նորմատիվ տևողությունը որոշվել է համաձայն (N 596-Ն 19.03.2015թ. ՀՀ Կառավարության որոշում կետ 111, 113) ՄՆԻՊ 1.04.03-85\* մաս II հիման վրա, հաշվի առնելով օբյեկտի նշանակությունը, կոնստրուկտիվ բնութագիրը, ընդհանուր մակերեսը:



- ավտոմեքենաների, մեխանիզմների կայանման, առասանման ճոպանների տեղակայման վայրեր,
- պահակատուն -1 հատ,
- Ճաշասենյակ
- փակ պահեստ՝ շինանյութի համար,
- լվացարան-ցնցուղարան,
- շինարարական նյութերի, գործիքների պահեստներ, բացօթյա պահեստ,
- աշխատողների համար ժամանակավոր շինություններ՝ գրասենյակ, հանդերձարան, սննդի ընդունման կետ՝ ճաշարան, լվացարան- ցնցուղարան, պատրաստի 1\*1,5 չափերի գուգարանախցիկ/բիոգուգարան՝ լվացարանով/- 1 հատ,
- շինհրապարակում լինելու են նաև 1 հատ 7,30x3 մ չափերի ավտոմեքենաների անիվների լվացման հարթակ, ինչպես նաև հետադարձ ջրամատակարարումով պոմպ: Շինհրապարակն ապահովված է լինելու գիշերային լուսավորությամբ և լուսային ազդանշանային համակարգով: Շինհրապարակում նախատեսված է շինարարական աղբի պահման տարածքը:

### **Շինհրապարակի կազմակերպման հատակագիծը**

Շինարարության ժամանակ նախատեսվող ժամանակավոր պահեստներն, ինչպես նաև աշխատողների համար նախատեսվող ճաշարանը, հանդերձարանը, գրասենյակը, պահակատունը տեղադրվելու են տարածքում՝ ժամանակավոր վազոն տնակներում: Շինհրապարակում անիվների լվացումից առաջացած, ինչպես նաև արտադրական հոսքաջրերը միավորվելու են մեկ բակային՝ ջրահեռացման ցանցին: Անձրևաջրերից առաջացող հոսքաջրերը պլաստմասսե վերգետնյա խողովակներով, բակային սելավային ջրացանցի միջոցով հեռացվելու են դեպի տարածքում տեղադրվող 0,84մ<sup>3</sup> չափերի պարզարան: Պարզարանում տեղի է ունենում մեխանիկական նստեցում: Պարզեցված ջուրը կօգտագործվի շինարարական աշխատանքների ժամանակ արտադրական հրապարակի ջրցանման և անիվների լվացման համար, իսկ փոքր քանակներով նստվածքը կհեռացվի որպես շինաղբ: Շինհրապարակը ցանկապատվելու է ժամանակավոր մետաղաթիթեղով ցանկապատ: Տեղադրվելու է 3-5,0մ լայնությամբ 1 դարպաս: Պարսպի արտաքին մասում տեղադրվելու է տեղեկատվական պաստառ: Շինհրապարակն ապահովված է լինելու՝ հակահրդեհային վահանակով, կենցաղային աղբամաններով, էլեկտրականությամբ, գիշերային լուսավորությամբ: Շինհրապարակում նախատեսված է շինանյութի կուտակման ինչպես նաև շինարարական աղբի կուտակման տարածքներ: Բոլոր տիպի շին-մոնտաժային աշխատանքները կկատարվեն պահպանելով շինարարական նորմերը, կանոնները, ստանդարտները և նախագծի տեխնիկական պայմանները: Ելնելով առկա պայմաններից

շինարարության փուլում նախատեսվում են անվտանգության նորմերի անհատական մոտեցումներ, հատկապես կապված կռունկի գործողության գոտում կատարվելիք շին. մոնտաժային աշխատանքների հետ: Շինարարական նյութերը պահեստավորվելու են շինհրապարակում: Շինհրապարակի կազմակերպման հատակագիծը բերված է հավելված 7-ում:

**Հողային աշխատանքներ.** Կառուցապատման ժամանակ կատարվելու են հողային աշխատանքներ:

Ընդհանուր հողային ծավալները կազմելու են լիցք - 3500մ<sup>3</sup>,

հանույթ - 10050մ<sup>3</sup> :

հողաբուսաշերտը կազմում է - 2220.0մ<sup>3</sup>

Բուսաշերտի պահպանումը կատարվելու է 1404 Ն որոշման համաձայն և հետագայում օգտագործվելու է բարեկարգման աշխատանքների ընթացքում, ավելացված հողային հանույթը՝ 4330մ<sup>3</sup> կտեղափոխվի համայնքապետարանի կողմից հատկացված վայր:

Հողային զանգվածն առաջանալու է մասնաշենքերի հիմքերի փորման, ներտարածքային ճանապարհների կառուցման, ջրամատակարարման և ջրահեռացման համակարգերի կառուցման համար նախատեսվող աշխատանքներից: Հողային աշխատանքները կատարվելու են մեքենա-մեխանիզմներով և ձեռքի կտրող, հատող ժամանակակից գործիքներով: Յուրաքանչյուր 50ամ հաստությամբ շերտով ետլիցքից հետո կատարվելու է գրունտի չոր և թաց տոփանում: Հողային և հիմնային, տանիքի, հատակների հարդարման, ինչպես նաև լրող և պատող կոնստրուկցիաների շին մոնտաժային աշխատանքները կատարվելու են համաձայն աշխատանքային նախագծի՝ ՇՆուԿ 3.02.02.-87-ի և ՇՆուԿ III-4-81-ի պահանջներին համապատասխան:

**Տեխնիկա-տրանսպորտային միջոցներ, սարքավորումներ.** գործունեության կատարման շինարարության փուլում օգտագործվող հիմնական տեխնիկա-տրանսպորտային միջոցներն են.

- ավտոկռունկ՝ 1 հատ
- էքսկավատորներ՝ 2 հատ
- ավտոինքնաթափ մեքենա՝ 2 հատ
- ավտովերհան՝ 1 հատ:

Օգտագործվելու են նաև ամբարձիչ, տրակտոր, բետոնախառնիչ, բետոնամղիչ պոմպ, եռակցման ապարատ, ձեռքի կտրող, հատող ժամանակակից գործիքներ, ձեռքի տոփանիչ և այլն: Շինարարական աշխատանքների՝ բեռնման-բեռնաթափման ժամանակ օգտագործվող բեռնաբարձիչ մեքենաները, բեռնաբռնիչ սարքերը պետք է համապատասխանեն պետական ստանդարտներին կամ տեխնիկական պայմաններին՝ համաձայն ՇՆ և Կ III-4-80\*



պահանջներին: Բեռնման և բեռնաթափման համար նախատեսված տարածքը պետք է հարթեցվի և ունենա 5<sup>0</sup> -ից ոչ ավել թեքություն: Շինտեխնիկան լինելու է Կապալառու ընկերության սեփական տեխնիկան կամ անհրաժեշտության դեպքում վարձակալվելու են այլ կազմակերպություններից: Մեքենաներն աշխատելու են ըստ հերթականության և ըստ անհրաժեշտության: Աշխատող մեքենաները կայանվելու են գործունեության տարածքում՝ արտադրական հրապարակում: Շինարարական տեխնիկայի և սարքավորումների կայանման վայրերում նախատեսվում է ավազի կամ մանրախճի փռում՝ վառելիքի կամ քայտուղերի հնարավոր արտահոսքը հողային և ջրային ռեսուրսներ կանխելու նպատակով: Աղտոտված ավազը կամ մանրախճը տեղափոխվելու է համապատասխան աղբավայր և փոխարինվելու է նորով: Շինարարական տեխնիկայի համար համապատասխան վառելիքի լիցքավորումը և յուղումն իրականացվելու է շինհրապարակից դուրս՝ մասնագիտացված լցակայաններում կամ սպասարկման կետերում: Կառուցապատման բոլոր լուծումների համար հաշվի են առնվելու տեղանքի պայմանները, կազմակերպվելու է անվտանգության տեխնիկայի կանոնների իրականացման համալիր միջոցառումներ՝ ղեկավարվելով ՀՀՇՆ III-IV.2008-ի դրույթներով: Ամբողջ շինարարության ընթացքում վերահսկվելու են շինարարության որակի չափանիշները՝ տեխնիկական վերահսկողություն իրականացնող մարմնի կողմից: Ակտավորվելու են թաքնված աշխատանքները, գրանցելով վարման մատյանում: Ելնելով առկա պայմաններից շինությունները բացի շինարարական նորմերով տրված անվտանգության հրահանգներից, անհրաժեշտ է կազմակերպել և աշխատանքների կատարման նախագծում արտացոլել անվտանգության նորմերի անհատական մոտեցումներ՝ հատկապես կապված կռունկի գործողության գոտում կատարվելիք շին. մոնտաժային աշխատանքների հետ:

**Էլեկտրամատակարարում.** դպրոցի շինարարության ընթացքում լինելու է ժամանակավոր էլեկտրամատակարարում: Էլեկտրամատակարարումը կատարվելու է համաձայն՝ «ՀԷՑ» ՓԲԸ կողմից տրամադրված տեխնիկական պայմանի՝ մոտակա էլեկտրական ենթակայանից, տեղադրելով առանձին հաշվիչ:

**Ջրամատակարարում և ջրահեռացում.** Շինարարության փուլում նախատեսվում է ժամանակավոր ջրագծի անցկացում: Շինարարության համար ջուրը բերվելու է գործող դպրոցից, որի վրա համապատասխան հորում տեղադրվելու է եռաբաշխիչ – հաշվիչ: Գործող դպրոցի համար առկա է ջրի տեղեկանք (հավելված 6): Շինարարության փուլում աշխատողների կենցաղային կարիքների հոգալու նպատակով տեղադրվելու է բիոզուգարան՝ լվացարանով:

**Հրդեհաշիջման համակարգ.** շին. հրապարակը կազմակերպելիս ղեկավարվելու են «Քաղաքաշինության, տեխնիկական և հրդեհային անվտանգության տեսչական մարմին»-ի կողմից տրված հրահանգներով:

**Շինաղբի կուտակումը** կատարվելու է շինհրապարակում նախատեսված վայրում՝

պարկերի մեջ, չգերազանցելով նախատեսված բարձրության նորմերը: Կատարվելու է քանդման արդյունքում առաջացած թափոնների տեսակավորում; Կենցաղային աղբը կառուցապատման փուլում կազմվելու է 9468կգ/տարի: Կենցաղային աղբի կուտակման համար տեղադրվելու են 1.5\*1 չափերի 4 աղբարկղ:

**Բարեկարգում.** Շինարարական աշխատանքների ավարտից հետո նախատեսվում է տարածքը կանաչապատել և բարեկարգել: Բարեկարգումը կատարվելու է սալիկներով, սալվածքների, թեքահարթակներ, եզրաքարերի տեղադրմամբ:

**Կանաչապատում.** Տնկվելու են նոր ծառեր՝ 41 հատ հացենի, 35 հատ տուա, ինչպես նաև թփերի տեսքով

- գնդաձև իլենի 39 հատ:

Կանաչապատման նախագիծը համաձայնեցված է Տաշիրի համայնքապետարանի կողմից, հավելված 8:

## 10. Օգտագործվող բնառեսուրսներ և նյութեր

Դպրոցական շենքի կառուցման շինարարության փուլում բնառեսուրսներից օգտագործվելու է ջուր, իսկ շահագործման փուլում ջուր՝ խմելու-կենցաղային նպատակով և հոսանք:

**Ջուր.** շինարարության փուլում ջուրն օգտագործվելու է աշխատողների խմելու, տնտեսա-կենցաղային կարիքների, տարածքի ջրցանի, հողի(գրունտի) խոնավացման և անհրաժեշտության դեպքում հրդեհաշիջման համար: Աշխատողների կենցաղային նպատակների համար օգտագործվելու է դպրոցի գոյություն ունեցող ջրագիծը՝ անցակացվելու է ժամանակավոր ջրագիծ, գործող դպրոցի համար առկա է ջրօգտագործման տեղեկանքը: Ջրցանի համար նախատեսվող տեխնիկական ջուրը բերվելու է ավտոցիստեռնով: Ջուրը լցվելու է տարածքում տեղադրվող 5տ տարողության բաքի մեջ: Ջրի մատակարարման հաճախականությունը կատարվելու է ըստ կարիքի: Տեխնիկական ջուրն ըստ անհրաժեշտության օգտագործվելու է հրդեհամարման, ջրցանի և անիվների լվացման համար: Ջրցանի համար նախատեսված տեխնիկական ջուրը մատակարարվելու է մասնագիտացված կազմակերպությունների կամ անձանց կողմից, որոնց հետ պայմանագիրը կկնքվի կապալառու կազմակերպությունը շինարարական աշխատանքների սկզբում:

ա) Շինանձնակազմի կենցաղային և տնտեսական ջրածախսը որոշվում է հետևյալ բանաձևով՝  $W_{\text{է.ի.}} = (n \times N + n1 \times N1) \times T$ ,

որտեղ  $n$  – ԻՏ աշխատողների, ծառայողների թվաքանակն է՝ 5 մարդ

$N$ – ԻՏԱ ջրածախսի նորմատիվն է՝ 0.016 մ<sup>3</sup> օր/մարդ  $n1$ – սպասարկող աշխատողների

թվաքանակն է՝ մոտավոր 40 մարդ

N1 – սպասարկողների ջրածախսի նորմատիվն է՝ 0.025մ<sup>3</sup> Յօր/մարդ T – աշխատանքային օրերի թիվն է՝ 640 օր:

W<sub>խ.տ.</sub> = (5 x 0.016 + 45 x 0.025) x 640 = 771.2 մ<sup>3</sup> /շին. Ժամ:

բ) Ջրցանի համար օգտագործվող ջրի ծախսը որոշվում է հետևյալ կերպ՝  $U1 = S1 \times K1 \times T$ , որտեղ՝ S1 – ջրվող տարածքի մակերեսը 750 մ<sup>2</sup>, (շինհրապարակ, ճանապարհներ)

K1 – 1 մ<sup>2</sup> օրական ջրցանի նորմը, 0.0015մ<sup>3</sup>,

T – ջրցանի ժամանակահատվածը օրերով, 250 (առավելագույնը 250օր, ներառված կրկնակի ջրցանը)  $U1 = 750 \times 0.0015 \times 250 = 281,25$  մ<sup>3</sup> /շին. Ժամ. կամ 1,219 մ<sup>3</sup> /օր: Ընդամենը ջրի սպառումը շինարարության փուլում կլինի 1052.45 մ<sup>3</sup> /շին. Ժամ:

**Կեղտաջրեր.** շինարարության փուլում աշխատողներն օգտվելու են տեղադրվող 1\*1,5 չափերի սանհանգույցից՝ բիոզուգարանից: Բիոզուգարանի մաքրումը կատարվելու է մասնագիտացված կազմակերպությունների կողմից՝ պայմանագրային հիմունքներով: Ջրահեռացման համար նախատեսվում է հորի կառուցում:

Շինարարության ժամանակ օգտագործվելու են շինանյութեր, մասնավորապես.

- երկաթբետոն, երկաթբետոնե կարկասներ
- կախովի ցեմենտի պանելներ
- Ֆիբրոցեմենտ
- փայտ
- մետաղ, մետաղական կառուցվածքներ
- ամրանային ձողեր
- բարձրորակ երեսապատման սալիկներ, բետոն, պեմզաբլոկ
- ապակի

Կառույցի երեսապատումը նախատեսվում է իրականացնել բազալտե երեսապատման սալիկներով և տրավերտինով: Պատուհանները լինելու են այլումինե, ջերմ. կամրջակով, երկշերտ ապակեփաթեթով: Աստիճանները՝ երեսապատվելու են բազալտե սալիկներով, հատակը մետաղախային խեցեասալիկներով և վինիլներով Բետոնի շաղախը մատակարարվելու է մասնագիտացված ընկերության կողմից՝ համապատասխան բետոնախառնիչ մեքենաներով կամ տեղադրվելու է բետոնային հանգույց: Շինհրապարակում նախատեսվում է բետոնի տեղադրման վայր՝ պաշտպանված քամուց, անձրևից և ձյան տեղումներից: Բետոնը շինհրապարակում լցվելու է կաղապարների մեջ բետոնամղիչով: Շինաշխատանքերը կատարվելու են մասնագիտացված կապալառու կազմակերպությունների կողմից: Շինարարության համար նախատեսված բոլոր նյութերն, ինչպես նաև շենքի արտաքին և ներքին հարդարման նյութերը մատակարարվելու են համապատասխան մասնագիտացված (լիցենզավորված) կազմակերպություններից՝ շինինդուստրիայի ձեռնարկություններից և

գլխավոր շինարարական կազմակերպության արտադրական բազայից: Ձմռանը ներքին հարդարման և բետոնային աշխատանքները կատարվելու են հատուկ տաքացման պայմաններում: Շինհրապարակում շինանյութերը պահեստավորվելու են պահեստներում, իսկ բաց տարածքի դեպքում կտեղադրվեն տակդիրների վրա՝ չգերազանցելով նախատեսված բարձրության նորմերը: Սորուն նյութերը պահեստավորվելու են ծածկի տակ:

### **Շահագործման փուլ.**

Դպրոցի նախագծային լուծումներում ներառվել են դպրոցի տարրական, միջին և ավագ դպրոցների հոսքերը, սպորտային և բազմաֆունկցիոնալ դահլիճները, վարչական մասնաշենքերը, բացօթյա մարզահրապարակը և խաղահրապարակը:

Շահագործման փուլում հրդեհաշիջման համար պահանջվող ջրի ելքը հաշվարկվել է համաձայն «Շենքերի ներքին ջրամատակարարում և ջրահեռացում» ՀՀՇՆ.40-01.01-2014 նորմերի:

Դպրոցի սպորտային հրապարակները լինելու են ռետինե ծածկույթով: Շենքի հակահրդեհային պաշտպանությունը կազմակերպվելու է համաձայն՝ ՀՀՇՆ.04.04.-2005 «Շենքերի և շինությունների հրդեհային ավտոմատիկա» շինարարական նորմերի, «Քաղաքաշինության, տեխնիկական և հրդեհային անվտանգության տեսչական մարմնի» կողմից տրված հրահանգների, ինչպես նաև փոշեհատիկային հրդեհաշիջման մոդուլների տեխնիկական անձնագրերի հիման վրա: Շենքն ապահովված է լինելու ձայնամեկուսացման, ջերմամեկուսացման, օդափոխության և ավտոմատ հրդեհային ազդարարման համակարգերով՝ ծխի և ջերմային ազդանշանային ընդունող-հսկիչ սարքերով, լուսաձայնային-ազդանշանային ազդասարքերով, հրշեջ-փրկարարական մեքենաների մոտեցման ուղիներով: Շահագործման փուլում շենքն ապահովված է լինելու նաև բնակչության սակավաշարժ խմբերի և հաշմանդամների համար տեղաշարժվելու հնարավորություններով և պաշտպանության միջոցառումներով, որոնց լուծումները նախատեսվել են քաղաքաշինության նախարարի 2006թ. հոկտեմբերի 10-ի N 253-Ն հրամանի պահանջներին համապատասխան: Դպրոցի նախագծային լուծումները կատարվելու են հիմք ընդունելով ՀՀ կառավարության 12.04.2018թ «Նոր կառուցվող բնակելի բազմաբնակարան շենքերում, ինչպես նաև պետական միջոցների հաշվին կառուցվող (վերակառուցվող, նորոգվող) օբյեկտներում էներգախնայողության և էներգաարդյունավետության տեխնիկական կանոնակարգը սահմանելու մասին» N426-Ն որոշմամբ սահմանված պահանջները՝ էներգախնայողության և էներգաարդյունավետության ապահովմանն ուղղված միջոցառումներին համապատասխան: Ինժեներատեխնիկական համակարգերի համար նախատեսված էներգաարդյունավետության նվազագույն պահանջները վերաբերում են՝

- 1) ջեռուցման համակարգերին.
- 2) տաք ջրամատակարարման համակարգերին.

- 3) օդի լավորակման համակարգերին.
- 4) ընդհանուր օդափոխման համակարգերին կամ դրանց համակցությանը
- 5) լուսավորության համակարգերին

Դպրոցի աստիճանավանդակները լինելու են բազալտե սալվածքներով, դահլիճը՝ լամինատե ծածկույթով:

**Ջերմամատակարարում.** Շենքի ջերմամատակարարումը նախատեսված է՝ ջեռուցման միջոցով՝ էլեկտրական յուղային ռադիատորներով, ինչպես նաև ջրային երկխողովականի ջրի մեխանիկական շրջանառությամբ այլումինե ռադիատորներ: Բացառությամբ սպորտսրահի՝ որտեղ նախատեսված են ջերմային օդամղիչներ:

Ջեռուցման սարքերի ջերմատվությունը կարգավորելու համար նախատեսված են ջերմակարգավորիչ փականներ մատակարարի վրա, իսկ հետադարձի վրա՝ փակող փականներ: Սենյակների ներսի օդի ջերմաստիճանները ընդունված են համաձայն գործող նորմերի:

Դպրոցում մատակարար խողովակը անցնում է ձեղնահարկով, իսկ հետադարձը՝ +0.100 միջի: Սանկապարտեզում, սպորտ. սրահում և հանդիսությունների դահլիճում մատակարար և հետադարձ խողովակները անցնում են հատակի միջով:

Սոնտաժումից հետո ամբողջ համակարգը ենթարկվում է հիդրավլիկ փորձարկման, որից հետո կատարում են խողովակների փչամաքում:

Էլեկտրասնուցման արտաքին ցանցերի իրականացումը (միացումները) կատարվում են անմիջապես «ՀԷՑ» ՓԲԸ-ի կողմից, որոնք ներկայումս ապահովում են գոյություն ունեցող դպրոցի կարիքները: Տեխնիկական պայմաններ չկան, կտրվեն առաջիկայում: Ջեռուցման, օդափոխության և էլեկտրամատակարարման նախագծերը իրականացվել են համաձայն ՀՀ-ում գործող նորմաների և կանոնների:

**Հակահրդեհային անվտանգություն.** Շենքում նախատեսված է հրդեհամարման համակարգ համաձայն ՀՀՇՆ 40-01.01-2014-ի պահանջի՝ 2 շիթ 2.5լ/վրկ էլքով: Համակարգը սնվում է նկուղային հարկում նախատեսված ռեզերվուարներից՝  $2 \times (1.7 \times 2.3 \times 1.8 \text{մ } W=7 \text{մ}^3)$ , որոնցում առկա է հրդեհամարման անհրաժեշտ ծավալը: Հրդեհամարման համակարգը մոնտաժվում է պողպատյա էլ-եռակցման  $\emptyset 76 \times 3 \text{մմ}$  և  $\emptyset 57 \times 3 \text{մմ}$  տրամագծով պողպատյա էլ եռակցման խողովակներից: Հրշեջ պահարանները համալրված են հրշեջ ծորակներով և  $l=20.0 \text{մ}$  երկարության փողրակներով:

**Օդափոխություն.** դպրոցն ապահովված է օդափոխության ներածման և արտածման համակարգերով, որոնց ճյուղավորումների վրա տեղադրվում են ջերմակարգավորիչ, ջերմապոլիպրոպիլենային փականներ և եռաբաշխիչներ: Օդի արտածման համար կտեղադրվեն դեֆլեկտորներ՝  $D=300$ , իսկ ներածման համար կտեղադրվեն ժայլուզային ցանց՝ 1 հատ: Օդափոխության արտածումն իրականացվում է արհեստական եղանակով՝ օդը մտնում է ռեկուպերատորային ագրեգատ, տաքացնում է ներածվող օդը՝ խառնման միջոցով, այնուհետև դուրս է մղվում արտաքին միջավայր: Տնօրենի, ուսուցիչների, համակարգիչների սենյակներում նախատեսված օդի ներածման օդորակիչներ: Սան հանգույցներից, դասարաններից օդի արտածումն իրականացվում է բնական եղանակով: նկուղային հարկերում օդափոխությունն իրականացվում է գլանային ռեկուպերատորներով: Օդատարները լինելու են 0,5-0,7մ

տրամագծով՝ ցինկապատ պողպատից, ունենալու է հովանոց տանիքում: Բոլոր օդատարները տեղադրվում են առաստաղի տակ՝ կեղծ առաստաղի մեջ, իսկ ձեղնահարկում՝ մեկուսացվում են արհեստական բամբակով: Օդի ներածման և արտածման համար տեղադրվում են կարգավորող ճաղավանդակներ:

### **Կենցաղային կոյուղի**

Կենցաղային կոյուղու ցանցը համակցված է: Շինության վերգետնյա հատվածի կոյուղին ինքնահոս հեռանում է բակային ցանց, իսկ նկուղային հարկում նախատեսված սանհագույցների կոյուղին բակային ցանցի է միանում կոյուղու ճնշումային սարքավորման օգնությամբ (Կոյուղու ճնշումային սարքավորում):

Համակարգը մոնտաժվում է կոյուղու PVC Ø50 և Ø110մմ խողովակներով:

Կառուցվելու է մաքրման կայան, որից դուրս եկող մաքրված ջուրը ստորգետնյա խողովակներով միանալու է 100մ հեռավորության վրա գտնվող ոռոգման առվին:

**Ցանկապատում.** Դպրոցի մասնաշենքերը կառուցելուց հետո տարածքը ցանկապատվելու է 1,80մ բարձրությամբ ճաղաշարով՝ 10սմ բետոնե հիմքի վրա: Ապահովված է լինելու արտաքին լուսավորությամբ՝ հենասյուններով: Ֆուտբոլի դաշտի ցանկապատը 4.2 մ բարձրությամբ՝ 60 սմ բետոնե հիմքով: Աղբահեռացում. Շահագործման փուլում աղբահեռացումը կատարվում է Տաշիրի համայնքապետարանի հետ համաձայնեցված՝ պայմանագրային հիմունքներով: Տեղադրվելու են 4 հատ 1\*1,5 չափերի աղբամաններ, ինչպես նաև տեսակավորման աղբամաններ:

**Բարեկարգում, Կանաչապատում.** Մինչև շինարարական աշխատանքների սկսելը իրականացվելու է առկա ծառերի սահմանազատում՝ 1 մ տրամագծով: Շինարարական աշխատանքների ավարտից հետո նախատեսվում է կառուցապատումից ազատ տարածքի բարեկարգում և կանաչապատում՝ 5103 մ<sup>2</sup> մակերեսով: Կանաչապատումն իրականացվելու է տարածաշրջանին բնորոշ ծառատեսակներով և բուսականությամբ/գեոծածկույթով/՝ համաձայն Տաշիրի համայնքապետարանի կողմից համաձայնեցված կանաչապատման նախագծի,

**Էներգախնայություն և էներգաարդյունավետություն.** Շահագործման փուլում դպրոցի շենքն հանձնելուց առաջ կատարվելու է շինության էներգաարդյունավետության համապատասխանության գնահատում, կկիրառվեն Հայաստանի Հանրապետության կառավարության 2014 թվականի հունվարի 16-ի N 56-Ն որոշմամբ սահմանված է և (կամ) Ձ1 ընթացակարգերի պահանջները, էլեկտրականության միացումները լինելու են արդեն իսկ գոյություն ունեցող դպրոցի տարածքից:

**Արևային վահանակների տեղադրում:** Կաթնատու դպրոցի հարավային տարածքի գոունտային մասկերեսին նախատեսվում է տեղադրել արևային ֆոտովոլտային համակարգ՝ էլեկտրական էներգիայի արտադրության, լուսավորության և ծախսերի փոխհատուցման նպատակով՝ 150 կՎտ պիկային հզորությամբ արևային ֆոտովոլտային համակարգի նախագծման համար հիմք են հանդիսացել:

1. Տեղանքի հատակագծերը
2. Տեղագնման արդյունքները
3. Տեխնիկական առաջադրանքը

ՖՎ վահանակները 30° հորիզոնական թեքությամբ: Արևային ֆոտովոլտային համակարգը կազմված է 318 հատ միաբյուրեղային 144 (6x24) կեսբջիջներով, 550 Վտ պիկային հզորությամբ ֆոտովոլտային (ՖՎ) վահանակներից, որոնք բաժանված են 24 ՖՎ խմբի՝ 8 խումբ յուրաքանչյուր փոխակերպիչի համար: Դրանք միանում են փոխակերպիչների ԱՀԿՈԻ(Առավելագույն հազորության կետի ուժ) 4 մուտքերին, փոխակերպիչների անվանական էլքային հզորությունը 50 կՎտ է /Եռաֆազ/:

Փոխակերպիչը և ՓՀՀՏ-ն տեղադրվում են շենքի ներսում առանձին հատկացված սենյակում: Փոխակերպիչները փոփոխական հոսանքի կողմից կարճ միացումներից և իմպուլսային գերլարումներից պաշտպանելու համար փոփոխական հոսանքի համակցման տուփի (ՓՀՀՏ) մեջ տեղադրվում են անհատական և մուտքային ինքնավար անջատիչներ, իմպուլսային գերլարման սահմանափակիչ: ՖՎ համակարգը բաշխիչ էլեկտրական ցանցին միանում է ՓՀՀՏ-ն մալուխով շենքի մուտքային բաշխիչ վահանին էլեկտրականապես միանալու միջոցով: Հաստատուն հոսանքի մալուխները իջեցվում են շենքի հորանների միջով՝ ծալքախողովակի մեջ և միանում է շենքի էներգետիկական սենյակում գտնվող փոխակերպիչներին: Շենքի էլեկտրամատակարարումը և դպրոցի էլեկտրաէներգիայի հաշվառումը «Հայաստանի էլեկտրական ցանցեր»-ի հետ անհրաժեշտ է իրականացնել դարձափոխիչային էլեկտրոնային երկսակագնային էլեկտրական հաշվիչի միջոցով, եռաֆազ սնուցմամբ:

ՖՎՀ-ն միացվում է դպրոցի գոյություն ունեցող հողանցման ցանցին:

Արևային պանելների տեղադրումն իրականացվելու է համապատասխան սերտիֆիկատ ունեցող ընկերությունների կողմից, որոնց կողմից իրականացվելու է նաև հետագա սպասարկման և շարքից դուրս եկած վահանակների խոտանման աշխատանքները:

## **11.Շրջակա միջավայրի վրա հնարավոր ազդեցությունները և վնասակար ազդեցությունների բացառմանը, նվազեցմանն ու փոխհատուցմանն ուղղված բնապահպանական միջոցառումների ծրագիրը**

Նախատեսվող գործունեության իրականացման հետևանքով շրջակա միջավայրի վրա հնարավոր բացասական ազդեցությունները կառաջանան շինարարության փուլում, կապված՝ հողային աշխատանքների, մեքենաների և շինտեխնիկայի շահագործումից առաջացող ծխազագերի արտանետումների, շինտեխնիկայի շահագործման և ավտոտրանսպորտի տեղաշարժի արդյունքում աղմուկի մակարդակի ավելացման, թափոնների կառավարման, բետոնային աշխատանքների հետ, որոնք կլինեն կարճաժամկետ: Դպրոցի շենքը կառուցվելու է ՀՀ գործող շինարարական նորմերին և պահանջներին համապատասխան, մասնավորապես՝

ՀՀՇՆ 30.01-2023թ. «Քաղաքաշինություն. քաղաքային և գյուղական վայրերի հատակագծում և կառուցապատում», ՀՀՇՆ 21.01-2014թ. «Շենքերի և շինությունների հրդեհային անվտանգություն», ՀՀՇՆ 11-7.01-2011 «Շինարարական կլիմայաբանություն»:

### 11.1 Օդային ավազան.

Գործունեության իրականացման շինարարության փուլում լինելու են օդային ավազան արտանետումներ՝ տրանսպորտային միջոցների աշխատանքի ընթացքում ծխագազերի և հողային աշխատանքների (փորման, հարթեցման) ընթացքում, ճանապարհների օգտագործման ժամանակ առաջացող փոշու տեսքով: Գործունեության իրականացման շինարարության փուլում լինելու են օդային ավազան արտանետումներ՝ տրանսպորտային միջոցների աշխատանքի ընթացքում ծխագազերի և հողային աշխատանքների (փորման, հարթեցման, տեղափոխման) ընթացքում, ճանապարհների օգտագործման ժամանակ՝ առաջացող փոշու տեսքով: Օդային ավազանի հնարավոր աղտոտվածությունը լինելու է կարճաժամկետ և թույլատրելի նորմերի սահմաններում՝ պայմանավորված գնահատման հաշվետվությունում նախատեսվող միջոցառումների պարտադիր կատարմամբ: Շինարարության փուլում հարակից բնակելի և հասարակական շենքերից բողոքների դեպքում Կապալառուի կողմից կիրականացվի օդի աղտոտվածության գործիքային չափումներ: Օդային ավազան արտանետումների քանակը մեղմելու, մթնոլորտային օդի որակի վրա հնարավոր ազդեցությունը կրճատելու նպատակով նախատեսվում է.

- շինարարական աշխատանքների և ճանապարհների շահագործման ընթացքում՝ գրունտի խոնավեցում և ճանապարհների ջրցան,
- մեքենաները շին. հրապարակ մտնելու և դուրս են գալու մաքուր վիճակում,
- գործունեության վայր շինանյութերի և սորուն նյութերի տեղափոխումը կատարել փակ ծածկ ունեցող մեքենաներով կամ նյութերը տեղափոխող մեքենաները փակվելու են անջրթափանց թաղանթով,
- շինհրապարակում սորուն նյութերը պահել ժամանակավոր պահեստներում կամ ժամանակավոր ծածկի տակ՝ ծածկվելու են անջրթափանց պոլիէթիլենային թաղանթով,
- բացառել տարածքում թափոնների բաց այրումը,
- օգտագործվող տեխնիկան, սարքավորումները և տրանսպորտային միջոցներն օգտագործել միայն սարքին վիճակում,
- ավազի շերտերի փռումը և հողի հետլիցքն իրականացնել նախապես թրջված վիճակում,
- բացառել անսարք վիճակում գտնվող և արտահոսքեր ունեցող մեքենաների օգտագործումը:

Այդ նպատակով իրականացվելու են պարբերաբար ստուգումներ: Նշված միջոցառումների իրականացման արդյունքում օդային ավազանի աղտոտվածության լրացուցիչ ավելացում չի նախատեսվում:



## 11.2 Հողային ռեսուրսներ.

Գործունեության ենթակա տարածքի նպատակային նշանակությունը բնակավայրի է, իսկ գործառնական նշանակությունը կամ հողատեսքը՝ բնակելի կառուցապատման:

Հողային ռեսուրսներն աղտոտումից պահպանելու համար նախատեսվում է.

- հողային աշխատանքների արդյունքում հանված հողային գրունտը մինչև օգտագործելը պահվելու է շինհրապարակում, առանձնացված վայրում՝ ծածկված անջրթափանց պոլիէթիլենային թաղանթով,

- շինարարական աշխատանքների ընթացքում հանված հողային գրունտի մի մասն օգտագործվելու է տարածքի հարթեցման և բարեկարգման նպատակով,

- շինհրապարակն ապահովված է կլինի արտահոսքը կանխող/մաքրող սարքավորումներով՝ հողի հնարավոր աղտոտումը կանխելու համար,

- շինարարական նյութերը կտեղադրվեն հատուկ տակդիրների կամ բետոնապատ մակերեսների վրա,

- նվազագույնի է հասցվելու շինհրապարակում պահվող նյութերի և թափոնների քանակը,

- ավտոմեքենաները շինհրապարակից դուրս են գալու միայն մաքուր վիճակում՝ շրջակա տարածքը չաղտոտելու նպատակով,

- շինարարության փուլում օգտագործվող տրանսպորտային միջոցների լիցքավորումը և տեխնիկական սպասարկումը կկատարվի տարածքից դուրս՝ հատուկ մասնագիտացված կազմակերպություններում,

- այն հատվածներում, որոնք նախատեսված են շինարարական տեխնիկայի կայանման համար տեղադրվելու է ավագ կամ մանրախիճ,

- մեքենաներից և սարքավորումներից վառելիքի և/կամ քսայուղերի արտահոսքի դեպքում, փոված ավագը կամ մանրախիճը տեղափոխվելու է համապատասխան աղբավայր, այն փոխարինելով նորով,

- մեքենաների անիվների լվացումը կատարել անիվների լվացման հարթակում,

- բոլոր մեքենաների անիվների և թափքերի մաքրումը կատարել մինչև վերջիններիս շինհրապարակից դուրս գալը: Շահագործման փուլում գործունեությունը հողային ռեսուրսների վրա ազդեցություն չունի:

## 11.3 Ջրային ռեսուրսներ.

Շինարարական աշխատանքները կատարվելու են ցանկապատված շինհրապարակի ներսում, ինչը կբացառի և/կամ կնվազեցնի հնարավոր արտահոսքերը և արտանետումները ջրային ռեսուրսներ: Գործունեության իրականացման շինարարության փուլում ջրային ռեսուրսների վրա հնարավոր բացասական ազդեցությունները մեղմելու կամ կանխարգելու նպատակով նախատեսվում է.

- փոշենստեցման համար ջրցանը կատարվելու է ըստ անհրաժեշտության, հնարավորինս չառաջացնելով մակերևութային հոսքեր,

- անձրևաջրերը և արտադրական հոսքաջրերը հեռացվելու են դեպի տարածքում տեղադրվող պարզարան՝ 0,84 մ<sup>3</sup> չափերի:
  - ջրցանման համար կօգտագործվի միայն տեխնիկական որակի ջուր և պարզարանում կուտակված ջուրը,
  - պարզարանում մեխանիկական նստեցման հետևանքով առաջացած տիղմը՝ որպես շինադր, ժամանակ առ ժամանակ կտեղափոխվի աղբավայր՝ պայմանագրային հիմունքներով,
  - շինարարական տրանսպորտային միջոցների և սարքավորումների սպասարկումը կատարվելու է համապատասխան մասնագիտացված կետերում,
  - շինարարության համար անհրաժեշտ բետոնախառնուրդը բերվելու է պատրաստի վիճակում՝ բետոնախառնիչ մեքենաներով,
    - բետոնանյութի լցվածությունն ապահովել այնպես, որպեսի բետոնանյութը տեղափոխման ժամանակ չթափվի ճանապարհներին՝ երթեկությանը չխոչընդոտելու և ասֆալտածածկը չվնասելու համար:
- Կեղտաջրերի հեռացման համար նախատեսվում է.

Շինարարության փուլում աշխատողներն օգտվելու են տարածքում տեղադրվող սանհանգույցներից՝ բիոզուգարաններից: Տեղադրվելու են 1.0x1,5 մ չափերի չափերի 1 հատ բիոզուգարան: - բիոզուգարանի մաքրումը կատարվելու է մասնագիտացված կազմակերպությունների կողմից՝ պայմանագրային հիմունքներով

-շինաշխատանքների ավարտից հետո այն ապամոնտաժվելու է և տեղափոխվելու է կապալառու կազմակերպության կողմից: Ջրի մատակարարումը ժամանկավորապես կիրականացվի գործող դպրոցի ջրագծից որի համար առկա է տեղեկանք՝ տրված համայնքապետարանի կողմից, հավելված 13:

Շահագործման փուլում դպրոցի ջրամատակարարման համակարգը միացվելու է բնակավայրի ջրատարին, որը համայնքային է, և որի համար կկնքվի պայմանագիր:

#### **11.4 Կենսաբազմազանություն.**

Բուսական աշխարհ. նախատեսվող գործունեության ենթակա տարածքը գտնվում է հին դպրոցի հարակից հատվածում, ծառեր և թփերը բացակայում են:

Կենդանական աշխարհ. գործունեության հարակից տարածքներն արդեն կառուցապատված են, ուստի մարդկային գործոնի, երթևեկության՝ մեքենաների շարժի, աղմուկի պայմաններում տարածքում բացակայում են կենդատեսակները, ինչպես նաև կենդանիների բնադրավայրերը, միգրացիոն ուղիները, այդ իսկ պատճառով կենսաբազմազանությանը վտանգ չի սպառնում: Նախատեսվում են բնապահպանական միջոցառումներ, որը ներկայացված է կանաչապատման բաժնում:

## 11.5 Թափոններ.

Քանդման արդյունքում առաջանալու են տարատեսակ թափոններ, որոնք տեսակավորվելու են, կուտակվելու են շինհրապարակի առանձին հատվածներում և հանձնվելու են համապատասխան մասնագիտացված կազմակերպություններին, պահանջարկի դեպքում նաև բնակիչներին: Գործունեության իրականացման հետևանքով շինարարության փուլում առաջանալու են կոշտ թափոններ.

- շինարարական նյութերի մնացորդներ շինարարական աղբի տեսքով (ավազի, բետոնի, քարի և այլն), (վտանգավորության դաս IV դաս, ծածկագիր՝ 91200601 01 00 4)՝ 180 մ<sup>3</sup>:

Նշված թափոնների քանակական գնահատումը կկատարվի Կապալառու կազմակերպության կողմից շինարարության փուլում, ելնելով փաստացի արդյունքներից: Այս կարգի թափոնները համաձայն՝ ՀՀ բնապահպանության նախարարի 2006թ. դեկտեմբերի 25-ի N430-Ն և 2006 թվականի հոկտեմբերի 26-ի N342-Ն հրամանների՝ ըստ վտանգավորության դասակարգված թափոնների ցանկի՝ պատկանում են վտանգավորության 4 և 5-րդ դասերին:

Կենցաղային աղբի հաշվարկները (Կենցաղային աղբի ծածկագիրն է 91200400 01 00 4):

Կենցաղային աղբի ծավալը հաշվարկվում է հետևյալ բանաձևով.  $M=n*m$   $m - 1$  հերթափոխում կենցաղային աղբի ծավալն է մեկ մարդու հաշվով՝ 120կգ/տ  $n -$  աշխատողների թիվն է  $M=45*120=5400$  կգ/տ կամ 7.4կգ/օր: Շինարարությունը տևելու է 1.75 տարի, հետևաբար  $M=5400*1.7= 9468$ կգ/տ կամ 14.79 կգ/օր (640 աշխատանքային օր): Շինարարության փուլում թափոնների հնարավոր ազդեցությունները հողային և ջրային ռեսուրսների վրա մեղմվելու նպատակով նախատեսվում է.

- շինարարական աշխատանքների ժամանակ գործունեության տարածքը և շրջակա միջավայրը զերծ է պահվելու թափոնների կուտակումներից,
- շին հրապարակի տարածքում կհստակեցվի շին աղբի նախնական կուտակման վայրը,
- շինարարական թափոնները՝ շինաղբ, բետոնյա մնացորդներ, պարկեր և այլն, կհավաքվեն անջրթափանց պոլիէթիլենային պարկերի մեջ և կտեղափոխվեն համայնքի կողմից հատկացված վայր, քանի որ տարածաշրջանում չկան կազմակերպված սանիտարական աղբավայրեր,
- քանդման ընթացքում առաջացած շինարարական նյութերի տեսքով թափոնները՝ փայտ, քար, պատուհաններ, դռներ և այլն, կտեսակավորվեն և կտեղադրվեն առանձին-առանձին՝ շինհրապարակում,
- մետաղական մասերն կառանձնացվեն և որպես մետաղի ջարդոն կհանձնվեն հատուկ մասնագիտացված կազմակերպություններին՝ պայմանագրային հիմունքներով,
- կառուցապատման փուլում կենցաղային աղբը կուտակվելու է 4 հատ 1,5x1մ<sup>3</sup> չափերի պլաստմասե աղբահավաք տարողությունների մեջ,
- կենցաղային աղբի հեռացումը կատարվելու է կանոնավոր՝ ըստ անհրաժեշտության՝ մասնագիտացված կազմակերպությունների կողմից՝ պայմանագրային հիմունքներով,

- շինադրի տեղափոխումը կատարվելու է փակ ծածկով ապահովված բեռնատարներով կամ բեռնատարները ծածկվելու են անջրթափանց պոլիէթիլենային թաղանթով,
- բացառել ադրի կուտակումը շիհրապարակից դուրս՝ այլ բնակելի և հասարակական տարածքներում,
- շինարարական աշխատանքների ավարտից հետո շինարարական նյութերի մնացորդները, վտանգավոր նյութերը հավաքվելու են հատուկ տարողությունների մեջ և աշխատանքների ավարտից հետո հեռացվելու են Կապալառուի կողմից:

### 11.6 Աղմուկ և թրթռում.

Շինարարության ընթացքում աղմուկի և թրթռումների մակարդակը կապված է լինելու շինարարական տեխնիկայի, սարքավորումների և տրանսպորտային միջոցների աշխատանքի հետ:

ՀՀ-ում աղմուկի մակարդակը կանոնակարգվում է համաձայն՝ ՀՀ Առողջապահության նախարարի 2002թ. մարտի 6-ի՝ «ԱՂՄՈՒԿՆ ԱՇԽԱՏԱՏԵՂԵՐՈՒՄ, ԲՆԱԿԵԼԻ ԵՎ ՀԱՍԱՐԱԿԱԿԱՆ ՇԵՆՔԵՐՈՒՄ ԵՎ ԲՆԱԿԵԼԻ ԿԱՌՈՒՑԱՊԱՏՄԱՆ ՏԱՐԱԾՔՆԵՐՈՒՄ» N2-III-11.3 ՍԱՆԻՏԱՐԱԿԱՆ ՆՈՐՄԵՐ N2-III-11.3 ՀԱՍՏԱՏԵԼՈՒ ՄԱՍԻՆ N 138 հրամանի և ՀՀ Քաղաքաշինության նախարարի 2014թ. մարտի 17-ի՝ ՀՀՇՆ 22-04-2014 «ՊԱՇՏՊԱՆՈՒԹՅՈՒՆ ԱՂՄՈՒԿԻՑ» ՇԻՆԱՐԱՐԱԿԱՆ ՆՈՐՄԵՐԸ ՀԱՍՏԱՏԵԼՈՒ ԵՎ ՀԱՅԱՍՏԱՆԻ ՀԱՆՐԱՊԵՏՈՒԹՅԱՆ ՔԱՂԱՔԱՇԻՆՈՒԹՅԱՆ ՆԱԽԱՐԱՐԻ 2001 ԹՎԱԿԱՆԻ ՀՈԿՏԵՄԲԵՐԻ 1-Ի N 82 ՀՐԱՄԱՆՈՒՄ ՓՈՓՈԽՈՒԹՅՈՒՆ ԿԱՏԱՐԵԼՈՒ ՄԱՍԻՆ N79-Ն հրամանի պահանջներին համապատասխան:

Աղմուկից պաշտպանվող օբյեկտ են հանդիսանում հարակից բնակելի շինությունները, որոնց պատերը, երկշերտ պատուհանները արդեն իսկ կրում են աղմուկի մեկուսիչի դեր:

Աղմուկի հիմնական աղբյուր են հանդիսանում շինարարության սկզբում էկսկավատորը, իսկ ավարտին գլխոնը: Միաժամանակ այս շինտեխնիկան չի շահագործվում: Երկու աղմուկի աղբյուրները կրում են ժամանակավոր բնույթ: Էկսկավատորի աղմուկի մակարդակը՝  $LA_{էկվ}$ , կազմում է 85 դԲ:

Գլխոնի աղմուկի մակարդակը՝  $LA_{էկվ}$ , կազմում է 80 դԲ:

Աղմուկի մակարդակի հաշվարկը կատարվել է համաձայն ՀՀՇՆ 22-04-2014:

Շինհրապարակը լինելու է ցանկապատված: Ցանկապատի նյութի խտությունը՝  $\leq 200 կգ/մ^2$ :

Շինության պատերը հանդիսանում են միաժամանակ նաև աղմուկից պաշպանման էկրան:

Պաշտպանիչ էկրանի արդյունավետությունը հաշվարկում են հետևալ բանաձևով.

$$I_{աղ} = 23 \lg m_t - 10 \text{ դԲ, երբ } m \geq 200 \text{ կգ/մ}^2$$

$$I_{աղ} = 13 \lg m_t - 13 \text{ դԲ, երբ } m \leq 200 \text{ կգ/մ}^2$$

Որտեղ  $m_t = Km$  – մակերեսի խտության էկվիվալենտն է,

$m$  – մակերեսի խտությունն է, կգ/մ<sup>2</sup>,

$K$  – գործակից է, որը հաշվի է առնում պատնեշի խտությունը, որը 200 կգ/մ<sup>2</sup>  $K=1,3$   $m_t = 1,3 \times 200 = 260$

$$L_{աղ} = 13lg m_t - 13 = 18,2 \text{ դԲ}$$

Շինհրապարակից դուրս աղմուկի մակարդակը կկազմի՝

$$LA_{տար} = LA_{եկվ} - L_{աղ} = 85 - 18,2 = 66,8 \text{ դԲ}$$

Հարակից բնակելի շինությունների պատերը, պատուհանները, մուտքի դռները, տանիքը, կանաչապատ տարածքը հադիսանում են որպես պաշպանիչ էկրան: Չայնամեկուսացումը  $R_{ստ, ք}$  կազմում է միջինը 50 դԲ:

$$LA_{տար} = 66,8 - 50 = 16,8 \text{ դԲ}$$

$$Գլղոնի համար LA_{տար} = LA_{եկվ} - L_{աղ} = 80 - 18,2 - 50 = 11,8 \text{ դԲ}$$

Մոտակա բնակելի շինությանների ներսում աղմուկի մակարդակը էքսկավատորի աշխատանքի դեպքում կկազմի 16,8 դԲ, իսկ գլղոնի 11,8 դԲ, ինչը նորմայից բավականին ցածր է: Աշխատանքները իրականացվելու են միայն ցերեկային ժամերին:

### 11.7 Արտակարգ իրավիճակներ.

Շինարարական աշխատանքների կատարման ընթացքում հնարավոր են արտակարգ իրավիճակների հնարավոր ռիսկերի առաջացում կապված՝

- հրդեհների առաջացման, բնական աղետների (երկրաշարժ, սողանք, ջրհեղեղ և այլն) և անբարենպաստ օդերևութաբանական պայմանների փոփոխության (քամու ուժեղացում, փոթորիկ),
- աշխատանքի ընթացքում հնարավոր վթարային իրավիճակների առաջացման,
- հեղուկ նյութերի արտահոսքի և շահագործվող շինտեխնիկայի հետ: Համաձայն <<Գեոզոն>> ՄՊ ընկերության կողմից կատարված ուսումնասիրության արդյունքների՝ վտանգավոր երևույթներն ինչպիսիք են՝ կարստը, սողանքը, քարաթափությունը, փլուզումը և այլն, որոնք կարող են բացասական ազդեցություն ունենալ ուսումնասիրվող տեղամասում նախագծվող կառույցի վրա՝ բացակայում են: Կատարվել են գործիքային ստուգումներ՝ շերտերում առաձգական ալիքների տարածման արագությունների որոշման համար: Արտակարգ իրավիճակների հնարավոր ազդեցությունները կանխարգելու համար կառուցապատումը պետք է կատարել, ելնելով Արտակարգ իրավիճակների հնարավոր ռիսկերի գնահատման ապահովման նպատակով, քաղաքաշինական բնագավառում առկա օրենսդրական գործող նորմերով սահմանված երկրաշարժադիմացկունության հիմնական

սկզբունքների՝ համապատասխան պարտադիր պահանջներից: Գործունեության իրականացման ընթացքում արտակարգ իրավիճակների հնարավոր ազդեցությունները մեղմելու և դրանց առաջացումը կանխարգելելու նպատակով նախատեսվում է.

- կառույցների հիմքերի փոստրակները բացելուց և նախագծային նիշերին հասնելուց հետո՝ պարտադիր է ինժեներ-երկրաբանի կողմից հիմնափոսի զննումը և համապատասխան մասնագետի (երկրաբան) կողմից կազմված եզրակացությունը,
- կտեղադրվեն տեղեկատվական ցուցանակներ, որը ներառելու է շենքի նախագծողի, կապալառուի և այլ պատասխանատու անձանց (հեռախոսահամար), շինթույլտվության, շինարարության սկզբի և ավարտի վերաբերյալ տեղեկատվություն,
- շինհրապարակը կկազմակերպվի հակահրդեհային անվտանգության պաշտպանության կանոններին համապատասխան, տեղադրվելու է ջրի բաք՝ հրդեհամարման նպատակով,
- շինհրապարակն ապահովված է լինելու հակահրդեհային կրակմարիչներով, տեսահսկման և ազդանշանային համակարգերով, հակահրդեհային միջոցառումների վահանակներով,
- շինհրապարակն, ինչպես նաև բաց պահեստների հակահրդեհային միջտարածությունները ժամանակ առ ժամանակ կմաքրվեն հրդեհավտանգ և պայթուցավտանգ թափոններից և աղբից,
- հակահրդեհային միջտարածությունները չեն օգտագործվելու նյութերի, սարքավորումների, տարաների պահեստավորման, ավտոտրանսպորտային տեխնիկայի կայանման համար,
- բաց են լինելու նախատեսված ջրաղբյուրների ճանապարհները, տեղադրվելու են դրանց մոտեցման համապատասխան ցուցանակներ,
- տեղադրվելու են ձայնային ազդանշաններ, հակահրդեհային անվտանգության պաստառներ, հրդեհների մասին ուղեցույց-հիշեցումներ՝ վթարների կանխարգելման համար,
- հեղուկ և վտանգավոր նյութերը տեղափոխվելու են շինարարական հարթակ օգտագործումից առաջ և պահվելու են հատուկ տակդիրների վրա՝ հնարավոր արտահոսքերը բացառելու համար,
- մթնոլորտային տեղումների, քամու ուժեղացման և այլ վտանգավոր երևույթների ժամանակ շինարարական աշխատանքները դադարեցվելու են:

**Շահագործման փուլ.** Շահագործման փուլում արտակարգ իրավիճակների դեպքում՝

- ստորգետնյա հարկերը ծառայելու են որպես թաքստոց՝ արտակարգ իրավիճակներում բնակչության պաշտպանական նպատակներով, նկուղն ապահովված է լինելու հակահրդեհային ավտոմատ համակարգով, սանհանգույցով, լվացարանով, ստորգետնյա հատվածում թաքստոց համար նախատեսվում է վթարային ելք,
- դպրոցն ապահովված է լինելու հակահրդեհային հիդրատներով՝ յուրաքանչյուր հարկում 10

հատ, օդափոխության, ավտոմատ հրշեջ ազդանշանային՝ հակաձիսային, արտածման համակարգերով, էվակուացիոն ուղիներով և էլքերով:

- տեղադրվելու 2 հատ 50մ<sup>3</sup> տարողության ջրի բաքեր՝ հրդեհամարման նպատակով,
- պահպանվելու են հակահրդեհային մուտքերը՝ հրշեջ մեքենաների շրջադարձի համար,
- աստիճանավանդակը, դռները լինելու են հակահրդեհային:

Արտակարգ իրավիճակների մասին հաշվետվության լրացման ձևը բերված է ստորև.

Արտակարգ պատահարի մասին հաշվետվության ձև

Պատահարի ամիս/ամսաթիվը	Պատահարի նկարագրությունը	Պատահարի վերացման միջոցառումները	Միջոցառումների ժամկետները և պատասխանատուն	Պատահարի վերացման կարգավիճակը

**11. 8 Մարդու առողջություն, աշխատանքի կազմակերպում և անվտանգություն.**

Գործունեության իրականացման ընթացքում հնարավոր են մարդու առողջությանը և աշխատանքի անվտանգությանը սպառնացող վտանգներ՝ կապված.

- ՀՀ օրենսդրությամբ սահմանված՝ քաղաքաշինական, առողջապահական, բնապահպանական և այլ նորմերի խախտման,
- թափոնների հավաքման, կուտակման, տեղափոխման,
- օգտագործվող հեղուկ նյութերի օգտագործման, պահպանման, տեղափոխման,
- արտակարգ իրավիճակների առաջացման, շինտեխնիկայի շահագործման,
- ոչ բավարար աշխատանքային պայմանների, շինարարության ընթացքում մարդու անվտանգությանը, առողջությանը սպառնացող այլ երևույթների հետ: Շինաշխատանքները կկատարվեն պահպանելով շինարարության ժամանակացույցը և աշխատանքի անվտանգության կանոններն՝ ըստ ՇՆևԿ-3-4-80\* նորմերի: Շինարարության փուլում աշխատողների աշխատանքի կազմակերպման և աշխատանքի անվտանգությունն ապահովելու համար նախատեսվում է.
- պահպանել ՀՀ օրենսդրությամբ պահանջվող աշխատանքային անվտանգության նորմերը, շինհրապարակում՝ անվտանգության տեխնիկայի կանոնները անցումները, վտանգավոր զոնանները կցանկապատվեն,
- պահպանել ՀՀ Առողջապահության նախարարի 2012թ. սեպտեմբերի 19-ի «Կազմակերպություններում աշխատողների սանիտարական կենցաղային սենքերի» N 2.2..8-003
- սանիտարական կանոնները և նորմերը հաստատելու մասին թիվ 15-Ն հրամանի

պահանջները,

- պահպանել Առողջապահության նախարարի 28 մարտի 2017թ. «ՀԱՆՐԱԿՐԹԱԿԱՆ ԾՐԱԳՐԵՐ ԻՐԱԿԱՆԱՑՆՈՂ ՈՒՍՈՒՄՆԱԿԱՆ ՀԱՍՏԱՏՈՒԹՅՈՒՆՆԵՐԻՆ ԼԵՐԿԱՅԱՑՎՈՂ ՊԱՀԱՆՋՆԵՐ» N 2.2.4-016-17 ՍԱՆԻՏԱՐԱԿԱՆ ԿԱՆՈՆՆԵՐԸ ԵՎ ՆՈՐՄԵՐԸ ՀԱՍՏԱՏԵԼՈՒ ԵՎ ՀԱՅԱՍՏԱՆԻ ՀԱՆՐԱՊԵՏՈՒԹՅԱՆ ԱՌՈՂՋԱՊԱՀՈՒԹՅԱՆ ՆԱԽԱՐԱՐԻ 2002 ԹՎԱԿԱՆԻ ՓԵՏՐՎԱՐԻ 11-Ի N 82 ՀՐԱՄԱՆՆ ՈՒԺԸ ԿՈՐՑՐԱԾ ՃԱՆԱՉԵԼՈՒ ՄԱՍԻՆ» N 12-Ն հրամանի պահանջներ,

- ապահովվել աշխատողների անվտանգությունը՝ բարձրության վրա,  
- մինչև աշխատանքների սկիզբը բոլոր աշխատողները, այդ թվում նաև վարորդներն անցնելու են հրահանգավորում՝ ըստ աշխատանքի անվտանգության կանոնների,  
- բանվորական խմբերը լինելու են բազմապրոֆիլ և մասնագիտացված, անցկացվելու են ուսուցման և հրահանգավորման դասընթացներ,

- ստուգվելու են առասանիչ բանվորների գիտելիքները, տեղադրել առասանման եղանակների և ձևերի նկարագրությամբ ցուցանակներ,

- աշխատողների համար ապահովել 1-ին բուժօգնության համար անհրաժեշտ դեղարկղիկով, անհատական և պաշտպանական միջոցներով (արտահագուստ, դիմակ, կոշիկ և այլն), էլեկտրական սարքավորումների հետ աշխատողները՝ դիէլեկտրիկ գորգով և ձեռնոցներով,

- ապահովել աշխատողների համար սանիտարական և հանգստի պայմաններով (հանգստի սենյակ, հանդերձարան, լվացարան և այլն)՝ անհրաժեշտ կահավորանքով (լվացարան, աթոռ, սեղան, ջեռուցիչ և այլն),

- շինհրապարակում և հարակից տարածքում տեղադրել աշխատանքային պայմանների, հնարավոր վտանգների մասին նախազգուշացնող նշաններ՝ տեղեկատվական և հակահրդեհային վահանակներ, վտանգն ազդարարող տեսողական պաստառներ, ճանապարհային երթևեկության, ինչպես նաև կողմնակի մարդկանց մուտքն արգելող նշաններ,

- վերահսկել աշխատող սարքավորումների պիտանելիությունը, բացառել գործնության վայրում խոտանված բեռնիչ սարքերի կուտակումները,

- վերահսկել մեքենաների երթերը, հաջորդականությունը, բացառել մեքենաների կուտակումները,

- բացառել ավտոամբարձիչի սլաքի աշխատանքը՝ սահմանազատված սահմանից դուրս,

- բեռնման-բեռնաթափման աշխատանքների ժամանակ օգտագործվող բեռնամբարձիչ մեքենաները, բեռնաբեռնիչ սարքերը պետք է համապատասխանեն պետական ստանդարտների կամ տեխնիկական պայմանների պահանջներին, երթևեկության արագությունը շինհրապարակում չպետք է գերազանցի 5կմ/ժ,

- տեղադրել լրացուցիչ լուսավորման սարքեր՝ շինհրապարակի լուսավորության համար,



- շինհրապարակի լուսավորությունը ապահովել հավասարաչափ՝ լուսավորության 2 լյուքսից ոչ պակաս,
- շենքի ներսում եռակցման և ներկման աշխատանքները կատարել օդափոխության պայմաններում, հոսանքատար մասերի մեկուսացում,
- վարել տեխնիկական հսկողության ամփոփիչ և անհատական մատյաններ՝ տեխնիկական վերահսկողության իրականացման համար,
- հատվող փողոցներում նախապես տեղադրել խողովակապատյաններ և անմիջապես կատարել հողի հետլիցք, իսկ այն հատվածները որտեղ հատվում են ուղղահայաց փողոցների հետ՝ անցորդների համար կառուցել ժամանակավոր կամրջակներ,
- ձյան, անձրևի, ուժեղ քամու, կայծակի դեպքում խստիվ արգելվում է շինմոնտաժային աշխատանքների կատարումը,
- շինհրապարակի որակի, անվտանգության կանոնների պահպանումն իրականացնել 2020թ. հուլիսի 2-ի ՀՀ կառավարության նիստի N87 արձանագրության պահանջներին համապատասխան, աշխատողներն ունենալու են համապատասխան բանվորական արտահագուստ: Շահագործման փուլ. Շահագործման փուլում դպրոցն ապահովված է լինելու հաշմանդամ և բնակչության սակավաշարժ խմբերի տեղաշարժվելու համար անհրաժեշտ պայմաններով՝ ՀՀՇՆ 1/-11.07.01- 2006 շինարարական նորմերին համապատասխան: Մասնավորապես նախատեսվում է.
- ապահովված է լինելու հաշմանդամների պահանջմունքին հարմարեցվող ունիվերսալ, շարժական տարրերով,
- վերգետնյա և ստորգետնյա անցումներ, թեքահարթակներ,
- հաշմանդամների համար նախատեսված սան հանգույցով,
- տարածքի մուտքը կահավորված է լինելու տարածքի վերաբերյալ հաշմանդամների համար մատչելի տեղեկատվության տարրերով:

### **11.9 Էներգախնայողություն և Էներգաարդյունավետություն.**

Դպրոցի նախագծային լուծումները կատարվելու են հիմք ընդունելով ՀՀ կառավարության 12. 04.2018թ N 426-Ն որոշմամբ սահմանված պահանջները՝ Էներգախնայողության և Էներգաարդյունավետության ապահովմանն ուղղված միջոցառումներին համապատասխան, ներառելով՝ ջեռուցման, տաք ջրամատակարարման, օդափոխման, լուսավորության համակարգերը: Էներգաարդյունավետության համապատասխանության գնահատման համար պետք է կիրառվեն Հայաստանի Հանրապետության կառավարության 2014 թվականի հունվարի 16-ի N 56-Ն որոշմամբ սահմանված Է և (կամ) Չ1 ընթացակարգերի պահանջները: Համաձայն նույն որոշման IX բաժնի 31 կետի՝ շենքերը շահագործման հանձնելուց կամ շուկա հանելուց առաջ պետք է ներկայացվեն սույն կանոնակարգով սահմանված Էներգաարդյունավետության պահանջներին համապատասխանության գնահատման՝ «Տեխնիկական կանոնակարգման մասին»

Հայաստանի Հանրապետության օրենքի պահանջներին համապատասխան: Նույն բաժնի 34 կետում միաժամանակ նշվում է՝ Էներգաարդյունավետության սերտիֆիկատը տրամադրվում է Էներգետիկ փորձաքննության (աուդիտ) հիման վրա, որը ներառում է Էներգաարդյունավետությունն օպտիմալ կերպով բարելավելու վերաբերյալ առաջարկություններ՝ բացառությամբ այն դեպքի, երբ գործող Էներգաարդյունավետության պահանջների համեմատությամբ այդ բարելավումը նպատակահարմար չէ: Շենքերի ջեռուցման, օդափոխման համակարգերի, ինչպես նաև շենքերը պատող կոնստրուկցիաների Էներգետիկ փորձաքննությունը (աուդիտ) իրականացվելու է Հայաստանի Հանրապետության կառավարության 2006 թվականի օգոստոսի 31-ի N 1399-Ն որոշմամբ հաստատված պահանջներին համապատասխան: Հետևաբար շրջակա միջավայրի վրա ազդեցության նախնական գնահատման հայտի փորձաքննության փուլում (ծանուցման փաթեթ) Էներգաարդյունավետության սերտիֆիկատի ներկայացման պահանջը պարտադիր չէ: Նոր կառուցվող շենքի և դրանց պատող կոնստրուկցիաները նախատեսվում է կառուցել ըստ նշված կանոնակարգի(N 426-Ն որոշում) IV գլխի պահանջների՝ հաշվի առնելով Հայաստանի Հանրապետության բնակլիմայական պայմանները, սենքերում համապատասխան միկրոկլիմային ներկայացվող Հայաստանի հանրապետությունում գործող նորմատիվատեխնիկական փաստաթղթերով սահմանված պահանջները: Դպրոցի Էներգաարդյունավետության և Էներգախնայողության ապահովման նպատակով շենքերը կկառուցվեն.

- շենքի արտաքին պատերը երեսապատվելու են սրբատաշ ֆայբերգեմենտային սալիկներով, պահպանելով հրակայուն, ոչ ջրաթափանց և հողմաջրապաշտպան, գոլորշակայուն և գոլորշամեկուսիչ, ջերմամեկուսիչ նյութերի նորմերը,
- կատարվելու է դեկորատիվ սալիկապատում՝ ջերմամեկուսիչ շերտի ընտրությամբ՝ օդային միջնաշերտով, ելնելով բնակավայրի ջերմային ֆոնի առանձնահատկություններից,
- շենքերի միջտարածքային ընդհանուր մուտքերն ու ելքերը լինելու են ջերմամեկուսիչ և հերմետիկ փակվող դռներով և պատուհաններով,
- լուսավորությունը կատարվելու է լեդ տեսակի լամպերով: Շենքը ներառյալ ստորգետնյա հարկերը (թաքստոց) կահավորելիս առաջնորդվելու են ՀՀ կառավարության 12.04.2018թ N426-Ն որոշմամբ սահմանված պահանջներով,
  - արտաքին լուսավորության, օդափոխության, ծխահեռացման համակարգերով, հակահրդեհային միջոցներով՝ կրակմարիչներով,
  - էլեկտրամատակարարման և ծխահեռացման փականների ավտոմատ անջատիչներով, օդափոխության, հակածխային օդափոխության արտածման համակարգերով, - ջերմամեկուսիչ, օդափոխիչ, Էներգախնայող բազմաթիվ այլ սարքավորումներով:

#### 11.10 Պատմամշակութային և բնության հուշարձաններ.

Գործունեության տարածքում բացակայում են պատմամշակութային հուշարձանները, գործունեության ընթացքում իրականացվելու է շինհրապարակի սահմանազատում, այնպես որ ազդեցությունները չեն նախատեսվում հարակից տարածքների վրա: Կառուցապատման ենթակա տարածքը երկար տարիներ կառուցապատված է եղել և չի առնչվում բնակավայրի վարչական տարածքում գոյություն ունեցող մշակութային հուշարձանների, ինչպես նաև հատուկ պահպանվող տարածքների հետ: Միաժամանակ շինարարական աշխատանքների ընթացքում որևէ հնագիտական շերտի կամ հուշարձանի հայտնաբերման դեպքում շինարարական աշխատանքներն անմիջապես դադարեցվելու և տեղեկացվելու են համապատասխան պետական մարմինն (Պատմական և մշակութային հուշարձանների պահպանության վարչությանը)՝ համաձայն ՀՀ գործող օրենսդրության հետագա գործողությունները կազմակերպելու համար: Շինարարական աշխատանքները հնարավոր կլինի շարունակել միայն համապատասխան թույլտվության տրամադրման դեպքում:

### **11.11 Սոցիալական.**

Դպրոցի շինարարության ընթացքում բացվելու են նոր աշխատատեղեր: Շինարարության փուլում առավելագույն հերթափոխում աշխատելու է 45 մարդ, որից՝ 40 բանվոր, 5-ը ճարտարապետա-տեխնիկական անձնակազմ: Աշխատելու են 6 օր՝ 8 ժամյա հերթափոխային գրաֆիկով: Շինարարության ընթացքում առաջանալու են հարակից տարածքի բնակիչների տեղաշարժի ժամանակավոր անհարմարություններ, որոնք հնարավոր է կանխարգելել կառավարման պլանով նախատեսված միջոցառումների կատարման միջոցով: Շինարարության ընթացքում այլ անձանց իրավունքների սահմանափակում կամ ՀՀ օրենսդրությամբ սահմանված այլ կարգի խախտում չի նախատեսվում: Շինարարության փուլում հնարավոր սոցիալական խնդիրներից խուսափելու համար նախատեսվում է.

- շինարարական աշխատանքները կատարել սահմանված ժամերին՝ ցերեկը,
- բացառել շինհրապարակից դուրս կենցաղային աղբի և շինաղբի, մեքենաների կուտակումները,
- գործելու է բողոքների արձագանքման ընթացակարգը: Նոր դպրոցի կառուցումը կապահովվի աշակերտների ուսուցման կազմակերպումն ավելի որակյալ, անվտանգ՝ բարձր սեյսմակայունություն ունեցող, բարեկարգ, նոր չափորոշիչներով կառուցված շենքում: Բողոքի գրանցման ձևը բերված է ստորև.

Բողոքի գրանցման ձև

Դիմումը ներկայացնելու ամիս/ամսաթիվը	Դիմողի անուն/ազգանունը	Դիմողի կարգավիճակը (դպրոցի դասատու, աշակերտ, ծնող, հարևան, ձեռնարկատեր, այլ)	Բողոքի/առաջարկի բովանդակությունը	Դիմողի ստորագրությունը	Դիմումի կարգավիճակը (լուծված/ընթացքում/փոխանցված ՀՏՁՀ-ին/ չլուծված)

### 11.12 Լանդշաֆտ.

Գործունեության իրականացումը չի առաջացնելու լանդշաֆտի լրացուցիչ ծանրաբեռնվածություն, քանի որ այն կառուցվելու է մասնակի կառուցապատված տարածքում: Նախատեսվող գործունեության իրականացման տարածքներում (ազդեցության գոտում) լանդշաֆտի, բուսական ու կենդանական տեսակների, հողային և ջրային ռեսուրսների վրա հնարավոր վնասակար ազդեցություններ չեն ակնկալվում: Նախատեսված շինարարական աշխատանքների ազդեցությունը տարածքի վրա կլինի նվազագույն, կրելով սահմանափակ և կարճատև բնույթ: Դրանք հնարավոր կլինի նվազեցնել շինարարության փուլում՝ բնապահպանական կառավարման պլանով նախատեսված միջոցառումների արդյունքում: Նախատեսվող դպրոցի շենքը ժամանակակից լուծումներով և նյութերով իրականացվող շինությունն է: Շինարարական աշխատանքների ավարտից հետո կատարվելու է տարածքի բարեկարգում:

### 11.13 Բարեկարգում և Կանաչապատում.

Դպրոցի կառուցման ավարտից հետո կատարվելու է տարածքի բարեկարգում, թափոնների և վտանգավոր նյութերի հեռացում, բոլոր ժամանակավոր կառույցների ապամոնտաժում, ճանապարհների կարգաբերում, տարածքի բարեկարգում: Կանաչապատման աշխատանքները կատարվելու են ծառատնկման՝

Հացենի 41

Տուա 35

ինչպես գնդաձև իլենի 39

և սիզամարգերի միջոցով՝ համաձայն Տաշիրի համայնքապետարանի հետ համաձայնեցված կանաչապատման նախագծի:

Բարեկարգման և կանաչապատման նպատակով նախատեսվում է.

- կառուցապատումից ազատ տարածքի հարթեցում և բարեկարգում, ներբակային ճանապարհների կառուցում: Կանաչապատում. կատարվելու է գործունեության ենթակա տարածքի կանաչապատում, որի պահպանման համար նախատեսվում է.

- կանաչ զանգվածի ոռոգում՝ բուսականության աճը և կաչոդականությունն ապահովելու նպատակով,

- նորատունկ բուսականության, ծառերի չկաշելու դեպքում նոր ծառատեսակներով փոխարինում: Կանաչապատման նպատակով օգտագործվող բուսահողը ձեռք է բերվելու ՀՀ օրենսդրությամբ սահմանված կարգով՝ պայմանագրային հիմունքներով: Ոռոգման նպատակով ջրապահանջը որոշվում է ՇՀԽՍ 2.04.02-84-ի համաձայն, այսինքն, 1մ 2 ոռոգման նպատակով անհրաժեշտ է 0,3-0,4լ ջուր, հետևաբար.  $W = (M \times 0,4) \times m$  Որտեղ,  $M$  – կանաչապատման ենթակա տարածքն է ըստ կանաչապատման տեսակային կազմի,  $m$  – ոռոգման հաճախականությունը կախված սեզոնից և կլիմայական առանձնահատկությունից, հետևաբար,  $W = 5103 \times 0,4 \times 25 = 51030$  լ/ջուր կամ  $51.03$ մ<sup>3</sup> /տարի ջուր (տարվա կտրվածքով): Կանաչապատ տարածքի ոռոգումը կատարվելու է համայնքային ոռոգման համակարգից:

## 12. Մոնիթորինգ

Մոնիթորինգը՝ ԲԿՊ-ում նախանշված մեղմացնող միջոցառումների կատարման, դրանց արդյունավետությունը ստուգելու նպատակով Պատվիրատուի և հսկողություն իրականացնող այլ մարմինների կողմից նախատեսվող կանոնավոր հսկողություն է: Գործունեության իրականացման ընթացքում նախատեսվում է շրջակա միջավայրի վրա բացասական ազդեցության կանխարգելմանը կամ մեղմանն ուղղված մոնիթորինգ: Այդ նպատակով նախատեսվում է.

- համապատասխան մասնագետների կողմից ստուգայցերի կատարում,
- բնապահպանական, առողջության և աշխատանքային անվտանգության, տեխնիկական վերահսկողության իրականացում՝ ամենօրյա ռեժիմով,
- բոլոր աշխատողների աշխատանքի անվտանգության և արտակարգ իրավիճակների ընթացակարգի մասին իրազեկում,
- տեխնիկական վերահսկողություն իրականացնող կազմակերպությունը կամ անձը պարտավոր է ժամանակին Պատվիրատուին և/կամ նախագծային կազմակերպությանը տեղեկացնել նկատած համապատասխանությունները,
- խստիվ պահպանել շինարարության կանոնները և անձնական պաշտպանության նորմերը,
- հակահրդեհային պահանջները՝ ՀՀՇՆ 21-01-2014 «Շենքերի և շինությունների հրդեհային անվտանգության» նորմերի մապատասխանության ապահովվում,
- թափոնների տեղափոխման կազմակերպում՝ համապատասխան պայմանագրերի հիման վրա,
- կապալառուի կողմից նախագծով նախատեսված բոլոր աշխատանքների պատշաճ

իրականացում,

- ամբարձիչի ժամանակի և բեռնունակության օգտագործման պարբերաբար և դիտողական ստուգում,
- շին տեխնիկայի և մեքենաների համապատասխան տեխնիկական վիճակի պարբերաբար ստուգումներ՝ անսարք վիճակում գտնվող և արտահոսքեր ունեցող մեքենաների օգտագործումը բացառվելու նպատակով,
- շինարարական տեխնիկայի և տրանսպորտային միջոցների վառելիքի լիցքավորում և յուղում շինհրապարակից դուրս՝ մասնագիտացված լցակայաններում կամ սպասարկման կետերում,
- արտակարգ իրավիճակների համար պատասխանատու անձի նշանակում, ով մշտապես ներկա կգտնվի շին. հրապարակում,
- շինարարության իրականացման ժամանակացույցի պահպանում,
- բարեկարգման և կանաչապատման աշխատանքների իրականացում, ապահովվելով կանաչապատ տարածքի համապատասխանությունը կանաչապատման նախագծին,
- կանաչ զանգվածի վիճակի մշտադիտարկում, ծառերի կաշտողականության ուսումնասիրություն՝ ծառերի աճն ապահովվելու նպատակով: Շինարարության իրականացման որակի չափանիշները հսկվելու են տեխնիկական հսկողություն իրականացնող մարմնի կողմից, հատկապես ակտավորելով թաքնված աշխատանքների իրականացումը, գրանցելով վարման մատյանում:

**Բնապահպանական միջոցառումների և մոնիթորինգի** համար նախատեսված ծախսերը ներառված են շինարարության նախահաշվի Այլ ծախսեր բաժնում և կիրականացվեն շինարարարական կազմակերպության կողմից:

### 13. Բնապահպանական միջոցառումների կառավարման պլան

	Մեղմացնող միջոցառումներ	Պատասխանատու	
1. Օդային ավազան	Օդային ավազան արտանետումների հնարավոր ազդեցությունը կրճատելու և մեղմելու նպատակով նախատեսվում է. - շինարարական աշխատանքների և ճանապարհների շահագործման ընթացքում՝ գրունտի խոնավեցում և ճանապարհների ջրցան, - շինհրապարակը ցանկապատված է, շենքերը ծածկել համապատասխան ցանցով փոշու արտանետումները նվազեցնելու նպատակով, - մեքենաները շին. հրապարակ մտնելու և դուրս են գալու մաքուր վիճակում, - գործունեության վայր շինանյութերի և սորուն նյութերի տեղափոխումը կատարել փակ ծածկ ունեցող մեքենաներով կամ նյութերը տեղափոխող մեքենաները փակվելու են անջրթափանց թաղանթով, - շինհրապարակում սորուն նյութերը պահվել ժամանակավոր պահեստներում կամ ժամանակավոր ծածկի տակ՝ ծածկվելու են անջրթափանց պոլիէթիլենային թաղանթով,	Կապալառու	Շին-Կոմֆորտ ՍՊԸ, ՀՏԶՀ

	<ul style="list-style-type: none"> <li>- բացատրվել տարածքում թափոնների բաց այրումը,</li> <li>- օգտագործվող տեխնիկան, սարքավորումները և տրանսպորտային միջոցներն օգտագործել միայն սարքին վիճակում,</li> <li>-ավազի շերտերի փոումը և հողի հետլիցքն իրականացնել նախապես թրջված վիճակում,</li> <li>- բացառել անսարք վիճակում գտնվող և արտահոսքեր ունեցող մեքենաների օգտագործումը: Այդ նպատակով իրականացվելու են պարբերաբար ստուգումներ:</li> </ul>		
<p>Հողային ռեսուրսներ 2.</p>	<p>Գործունեության իրականացման հետևանքով հողային ռեսուրսներն աղտոտումից պահպանելու նպատակով նախատեսվում է.</p> <ul style="list-style-type: none"> <li>-շինարարական աշխատանքների ընթացքում հանված հողային գրունտն օգտագործվելու է տարածքի հարթեցման և բարեկարգման նպատակով,</li> <li>- հողային աշխատանքների արդյունքում հանված հողային գրունտը մինչև օգտագործելը պահվելու է շինհրպարակում՝ ծածկված անջրթափանց պոլիէթիլենային թաղանթով,</li> <li>- շինհրապարակն ապահովված է լինելու արտահոսքը կանխող/մաքրող սարքավորումներով՝ հողի հնարավոր աղտոտումը կանխելու համար,</li> <li>- շինարարական նյութերը տեղադրել հատուկ տակդիրների կամ բետոնապատ մակերեսների վրա,</li> <li>- նվազագույնի հասցնել շինհրապարակում պահվող նյութերի և թափոնների քանակը,</li> <li>- շինարարության փուլում օգտագործվող տրանսպորտային միջոցների լիցքավորումը և տեխնիկական սպասարկումը կատարվելու է տարածքից դուրս հատուկ մասնագիտացված կազմակերպություններում,</li> <li>- այն հատվածներում, որոնք նախատեսված են շինարարական տեխնիկայի տեխնիկական սպասարկման և կայանման համար տեղադրվելու է ավազ կամ մանրախիճ,</li> <li>- մեքենաներից և սարքավորումներից վառելիքի և/կամ քսայուղերի արտահոսքի դեպքում, փոփոխված ավազը կամ մանրախիճը տեղափոխվելու է համապատասխան աղբավայր և այն փոխարինվելու է նորով,</li> <li>- մեքենաների անիվների լվացումը կատարել անիվների լվացման հարթակում.</li> <li>-բոլոր մեքենաների անիվների և թափքերի մաքրումը կատարվելու է մինչև շինհրապարակից վերջիններին դուրս գալը:</li> </ul>	<p>2.1. Կապալառու</p>	<p>Շին-Կոմֆորտ ՍՊԸ ՀՏՁ</p>
<p>3. Ջրային ռեսուրսներ</p> <p>Շահագործման փուլ</p>	<p>Գործունեության իրականացման ընթացքում ջրային ռեսուրսների վրա հնարավոր բացասական ազդեցությունները մեղմելու նպատակով նախատեսվում են.</p> <ul style="list-style-type: none"> <li>- փոշենստեցման համար ջրցանը կատարվելու է ըստ անհրաժեշտության, հնարավորինս չառաջացնելով մակերևութային հոսքեր, - անձրևաջրերը և շինարարական հոսքաջրերը հեռացվելու են դեպի տարածքում տեղադրվող պարզարան, - ջրցանման համար օգտագործվելու է միայն տեխնիկական որակի ջուր և պարզարանում կուտակված ջուրը, - պարզարանում մեխանիկական նստեցման հետևանքով առաջացած տիղմը որպես շինաղբ, ժամանակ առ ժամանակ տեղափոխվելու է աղբավայր՝ պայմանագրային հիմունքներով , - շինարարության համար անհրաժեշտ բետոնախառնուրդը բերվելու է պատրաստի վիճակում՝ բետոնախառնիչ մեքենաներով, - բետոնանյութի լցվածությունն ապահովել այնպես, որպեսի բետոնանյութը տեղափոխման ժամանակ չթափվի ճանապարհներին՝ երթեկությանը չխոչընդոտելու և ասֆալտածածկը չվնասելու համար: Կեղտաջրերի հեռացման համար նախատեսվելու է . - շինարարության փուլում աշխատողներն օգտվելու են տարածքում գոյություն ունեցող սանհանգույցից , -բիոզոգարանի մաքրումը կատարվելու է մասնագիտացված կազմակերպությունների կողմից՝ պայմանագրային հիմունքներով, -շինաշխատանքների ավարտից հետո այն ապամոնտաժվելու է և տեղափոխվելու է կապալառու կազմակերպության կողմից Դպրոցի ջրամատակարարման համակարգերը միացվելու են բնակավայրի ջրատարին:</li> <li>- Կոմունալ-կենցաղային հոսքաջրերի և կեղտաջրերի հեռացումը կատարվելու է տեղադրվող մաքրման կայանի միջոցով:</li> </ul>	<p>3.1. Կապալառու</p>	<p>Շին-Կոմֆորտ ՍՊԸ ՀՏՁ</p>
<p>4. Թափոններ</p>	<p>Շինարարության փուլում թափոնների հնարավոր ազդեցությունները հողային և ջրային ռեսուրսների վրա մեղմելու նպատակով նախատեսվում է.</p> <ul style="list-style-type: none"> <li>- շինարարական աշխատանքների ժամանակ գործունեության տարածքը և շրջակա միջավայրը զերծ է պահվելու թափոնների կուտակումներից, - շին հրապարակի տարածքում հստակեցվելու է շին աղբի նախնական կուտակման վայրը, - շինարարական թափոնները՝ շինաղբ, բետոնյա մնացորդներ, պարկեր և</li> </ul>	<p>Կապալառու</p>	<p>Շին-Կոմֆորտ ՍՊԸ ՀՏՁ</p>

	<p>այլն, կհավաքվեն անջրթափանց պոլիէթելենային պարկերի մեջ և կտեղափոխվեն համայնքի կողմից հատկացված վայրում, քանի որ տարածաշրջանում չկան կազմակերպված սանիտարական աղբավայրեր - քանդման ընթացքում առաջացած շինարարական նյութերի տեսքով թափոնները՝ փայտ, քար, պատուհաններ, դռներ, թիթեղներ և այլն, կտեսակավորվեն և կտեղադրվեն առանձին -առանձին՝ շինհրապարակում, - առանձնացված թափոնները կտեղափոխվել և Կապալառու կազմակերպության կողմից կամ կհանձնվեն համապատասխան մասնագիտացված կազմակերպություններին, կամ պահանջարկի դեպքում կհանձնվեն բնակիչներին , - շինաղբի տեղափումը կատարվելու է փակ ծածկով ապահովված բեռնատարներով, - կենցաղային աղբի և շինաղբի հեռացումը կատարվելու է կանոնավոր ըստ անհրաժեշտության , - շինարարության և շահագործման փուլերում կենցաղային աղբը հավաքվելու է տարածքում տեղադրված աղբարկղերի մեջ և հատուկ աղբահավաք ծառայությունների կողմից մեքենաներով տեղափոխվելու է նախատեսված աղբավայր , - բացառվելու է աղբի կուտակումը շինհրապարակից դուրս՝ այլ հասարակական տարածքներում , - շինարարական նյութերի մնացորդները (մետաղական մասեր) և վտանգավոր նյութերը և թափոնները հավաքվելու են հատուկ տարողությունների մեջ և աշխատանքների ավարտից հետո հեռացվելու են Կապալառուի կողմից: Շահագործման փուլում կենցաղային աղբի կուտակման համար նախատեսվում է տեղադրել 4 հատ 1,5x1մ 3 տարողության պլաստմասե աղբամաններ: Կենցաղային աղբի տեղափոխումը կատարվելու է պայմանագրային հիմունքներով</p>		
<p>5. Աղմուկ և թրթռում</p>	<p>Շինարարության ընթացքում աղմուկի և թրթռումների մակարդակը նվազեցնելու նպատակով նախատեսվում է. - շինարարական աշխատանքները և տրանսպորտի տեղաշարժը կազմակերպվելու է ցերեկային ժամերին, - կառուցապատման տարածքում ձայնակլանիչ նյութերի և կոնստրուկցիաների կիրառում, - շինարարական աշխատանքներում ներգրավվելու են ժամանակակից աղմուկի առաջացման ցածր ցուցանիշներ ունեցող տեխնիկական միջոցներ, - տրանսպորտային միջոցները և սարքերն օգտագործվելու են սարքին վիճակում, - պարբերաբար ստուգվելու և կարգաբերվելու են տրանսպորտային միջոցների շարժիչները, - բացառել շինարարության ընթացքում օգտագործվող մեքենաների կայանումը բնակելի տների, այլ հասարակական շենքերի հարևանությամբ, - օգտագործվող շին տեխնիկան և մեքենաները պետք է ապահովված լինեն համապատասխան խլացուցիչներով, - պահպանել աղմուկի, վիբրացիայի, արտանետվող գազերի թույլատրելի նորմերը: Շահագործման փուլում նախատեսվում է. - օդափոխման և օդի լավորակման համակարգերում աղմուկի խլացուցիչների կիրառում, - օգտագործվող ձայնամեկուսիչ, ձայնակլանիչ, թրթռամարիչ նյութերի օգտագործում համապատասխան մարմինների եզրակացությունների հիման վրա:</p>	<p>Կապալառու</p>	<p>Շին-Կոմֆորտ ՍՊԸ ՀՏՁՀ</p>
<p>6. Արտակարգ իրավիճակներ</p>	<p>- կառույցների հիմքերի փոտրակները բացելուց և նախագծային նիշերին հասնելուց հետո՝ պարտադիր է ինժեներ-երկրաբանի կողմից հիմնափոսի գնումը և համապատասխան մասնագետի(երկրաբան) կողմից կազմված եզրակացությունը, - կտեղադրվեն տեղեկատվական ցուցանակներ, որը ներառելու է շենքի նախագծողի, Կապալառուի և այլ պատասխանատու անձանց (հեռախոսահամար), շինթույլտվության, շինարարության սկզբի և ավարտի վերաբերյալ տեղեկատվություն , - շինհրապարակը կկազմակերպվի հակահրդեհային անվտանգության պաշտպանության կանոններին համապատասխան , - շինհրապարակն ապահովված է լինելու հակահրդեհային կրակմարիչներով, տեսահսկման և ազդանշանային համակարգերով, հակահրդեհային միջոցառումների վահանակներով, - շինհրապարակն, ինչպես նաև բաց պահեստների հակահրդեհային միջտարածությունները ժամանակ առ ժամանակ մաքրվելու են հրդեհավտանգ և պայթուցավտանգ թափոններից և աղբից , - հակահրդեհային միջտարածությունները չեն օգտագործվելու նյութերի, սարքավորումների, տարաների պահեստավորման, ավտոտրանսպորտային տեխնիկայի կայանման համար , - բաց են լինելու նախատեսված ջրաղբյուրների ճանապարհները, տեղադրվելու են դրանց մոտեցման համապատասխան ցուցանակներ , - տեղադրվելու են ձայնային ազդանշաններ, հակահրդեհային անվտանգության պաստառներ, հրդեհներիմասին ուղեցույց -հիշեցումներ՝ վթարների կանխարգելման համար , - հեղուկ և վտանգավոր նյութերը տեղափոխվելու են շինարարական հարթակ օգտագործումից առաջ և պահվելու են հատուկ տակդիրների վրա՝ հնարավոր արտահոսքերը բացառելու համար , -</p>	<p>Կապալառու</p>	<p>Շին-Կոմֆորտ ՍՊԸ ՀՏՁՀ</p>



	<p>մթնոլորտային տեղումների, քամու ուժեղացման և այլ վտանգավոր երևույթների ժամանակ շինարարական աշխատանքները դադարեցվելու են: - ստորգետնյա հարկերը ծառայելու են որպես թաքստոց արտակարգ իրավիճակներում բնակչության պաշտպանական նպատակներով, - նկուղն ապահովված է լինելու հակահրդեհային ավտոմատ համակարգով, լվացարանով, ստորգետնյա հատվածում թաքստոցի համար նախատեսվում է վթարային ելք, - դպրոցն ապահովված է լինելու հակահրդեհային հիդրատներով՝ յուրաքանչյուր հարկում 10 հատ, օդափոխության, ավտոմատ հրշեջ ազդանշանային՝ հակածխային, արտածման համակարգերով, էլեկտրացիոն ուղիներով և էլքերով, - տեղադրվելու 2 հատ 50մ 3 տարողության ջրի բաքեր՝ հրդեհամարման նպատակով, - պահպանվելու են հակահրդեհային մուտքերը՝ հրշեջ մեքենաների շրջադարձի համար, - աստիճանավանդակը, դռները լինելու են հակահրդեհային:</p>		
<p>7 Մարդու առողջություն, աշխատանքի կազմակերպում և անվտանգություն</p>	<p>Շինարարության փուլում աշխատողների աշխատանքի կազմակերպման և աշխատանքի անվտանգությունն ապահովելու համար նախատեսվում է. - պահպանել ՀՀ օրենսդրությամբ պահանջվող աշխատանքային անվտանգության նորմերը, շինհրապարակում պահպանվելու են անվտանգության տեխնիկայի կանոնները անցումները, վտանգավոր զոնանները ցանկապատվելու են, - պահպանել ՀՀ Առողջապահության նախարարության 2012թ. սեպտեմբերի 19-ի «Կազմակերպություններում աշխատողների սանիտարական կենցաղային սենքերի» N 2.2.8-003-12 սանիտարական կանոնները և նորմերը հաստատելու մասին թիվ 15-Ն հրամանի պահանջները, -պահպանել Առողջապահության նախարարի 28 մարտի 2017թ. «ՀԱՆՐԱԿՐԹԱԿԱՆ ԾՐԱԳՐԵՐ ԻՐԱԿԱՆԱՑՆԱԾ ՈՒՍՈՒՄՆԱԿԱՆ ՀԱՍՏԱՏՈՒԹՅՈՒՆՆԵՐԻՆ ԵՐԿՐԱՅԱՑՎՈՂ ՊԱՆՈՒՆՆԵՐ» N 2.2.4 -016 -17 ՄԱՆԻՏՈՐԱԿԱՆ ԿԱՆՈՆՆԵՐԸ ԵՎ ՆՈՐՄԵՐԸ ՀԱՍՏԱՏԵԼՈՒ ԵՎ ՀԱՅԱՍՏԱՆԻ ՀԱՆՐԱՊԵՏՈՒԹՅԱՆ ԱՌՈՂՋԱՊԱՀՈՒԹՅԱՆ ՆԱԽԱՐԱՐԻ 2002 ԹՎԱԿԱՆԻ ՓԵՏՐՎԱՐԻ 11 - Ի N 82 ՀՐԱՄԱՆ ՈՒԺԸ ԿՈՐՑՐԱԾ ՃԱՆԱԶԵԼՈՒ ՄԱՍԻՆ» N 12 - Ն հրամանի պահանջներ, - ապահովվել աշխատողների անվտանգությունը բարձրության վրա, - մինչև աշխատանքների սկիզբը բոլոր աշխատողները, այդ թվում նաև վարորդներն անցնելու են հրահանգավորում՝ ըստ աշխատանքի անվտանգության կանոնների, - բանվորական խմբերը լինելու են բազմապրոֆիլ և մասնագիտացված, անցկացվելու են ուսուցման և հրահանգավորման դասընթացներ, - ստուգվելու և ատեստավորվելու են առասանիչ բանվորների գիտելիքները, տեղադրվելու են առասանման եղանակների և ձևերի նկարագրությամբ ցուցանակներ, - ապահովվել 1 -ին բուժօգնություն համար անհրաժեշտ դեղարկղիկով, անհատական և պաշտպանական միջոցներով (արտահագուստ, դիմակ, կոշիկ և այլն), էլեկտրական սարքավորումների հետ աշխատողները՝ դիէլեկտրիկ գորգով և ձեռնոցներով, - աշխատողների համար նախատեսել սանիտարական և հանգստի պայմաններ (հանգստի սենյակ, հանդերձարան և այլն), որն ապահովված է լինելու անհրաժեշտ կահավորանքով (լվացարան, աթոռ, սեղան, ջեռուցիչ և այլն), - շինհրապարակում և հարակից տարածքում տեղադրել աշխատանքային պայմանների, հնարավոր վտանգների մասին և նախագուշակացնող նշաններ՝ տեղեկատվական և հակահրդեհային վահանակներ, վտանգն ազդարարող տեսողական պաստառներ, ճանապարհային երթևեկության, ինչպես նաև կողմնակի մարդկանց մուտքն արգելող նշաններ, - վերահսկել աշխատող սարքավորումների պիտանելիությունը, բացառելով գործնետության վայրում խոտանված բեռնիչ սարքերի կուտակումները, - վերահսկել մեքենաների երթերը, հաջորդականությունը, բացառվելու են մեքենաների կուտակումները, - նվազագույնի հասցնել ճանապարհների խցանումներ առաջացնող գործողություններն՝ ընդհանուր երթևեկության խոչընդոտումը՝ հասարակական անվտանգությունն ապահովելու նպատակով՝ ավտոմեքենաները շինհրապարակից դուրս են գալու միայն մաքուր վիճակում՝ շրջակա տարածքը չաղտոտելու նպատակով, - բացառել ավտոամբարձիչի սլաքի աշխատանքը սահմանազատված սահմանից դուրս, - բեռնման -բեռնաթափման աշխատանքների ժամանակ օգտագործվող բեռնամբարձիչ մեքենաները, բեռնաբեռնիչ սարքերը պետք է համապատասխանեն պետական ստանդարտների կամ տեխնիկական պայմանների պահանջներին, երթևեկության արագությունը շինհրապարակում չպետք է գերազանցի 5կմ / ժ, - տեղադրվելու են լրացուցիչ լուսավորման սարքերի շինհրապարակի լուսավորության համար, - շինհրապարակի լուսավորությունը պետք է ապահովի հավասարաչափ լուսավորության 2 յուրքից ոչ պակաս, - շենքի ներսում եռակցման և ներկման աշխատանքները կատարել օդափոխության պայմաններում, հոսանքատար</p>	<p>Կապալառու</p>	<p>Շին-Կոմֆորտ ՍՊԸ ՀՏՁ</p>

	մասերի մեկուսացում , - վարել տեխնիկական հսկողության ամփոփիչ և անհատական մատյաններ՝ տեխնիկական վերահսկողության իրականացման համար ,շինհրապարակի որակի, անվտանգության կանոնների պահպանումն իրականացնել 2020թ. հուլիսի 2-ի ՀՀ կառավարության նիստի N87 արձանագրության պահանջներին համապատասխան, աշխատողներն ունենալու են համապատասխան բանվորական արտահագուստ: Դպրոցի շենքն ապահովված է լինելու. - ապահովված է լինելու հաշմանդամների պահանջունքին հարմարեցվող ունիվերսալ, շարժական տարրերով, թեքահարթակներ, - հաշմանդամների համար նախատեսված սան հանգույցով, - տարածքի մուտքը կահավորված է լինելու տարածքի վերաբերյալ հաշմանդամների համար մատչելի տեղեկատվության տարրերով		
8 Էներգաարդյունա վետություն և էներգախնայողույթ յուն	Շենքը ներառյալ ստորգետնյա հարկերը կահավորելիս առաջնորդվելու են ՀՀ կառավարության 12.04.2018թ N426-Ն որոշմամբ սահմանված պահանջներով, - շենքի արտաքին պատերը երեսապատվելու են սրբատաշ ֆայբերգեմենտային սալիկներով, պահպանելով հրակայուն, ոչ ջրաթափանց և հողմաջրապաշտպան, գոլորշակայուն և գոլորշամեկուսիչ, ջերմամեկուսիչ նյութերի նորմերը, - արտաքին լուսավորության, օդափոխության, ծխահեռացման համակարգերով, հակահրդեհային միջոցներով՝ կրակմարիչներով, - էլեկտրամատակարարման և ծխահեռացման փականների ավտոմատ անջատիչներով, օդափոխության, հակածխային օդափոխության արտածման համակարգերով, - ջերմամեկուսիչ, օդափոխիչ, էներգախնայող բազմաթիվ այլ սարքավորումներով	Կապալառու	Շին-Կոմֆորտ ՍՊԸ ՀՏԶ
9 Պատմամշակութային և բնության հուշարձաններ	Շինարարական աշխատանքների ընթացքում որևէ հնագիտական շերտի կամ հուշարձանի հայտնաբերման դեպքում շինարարական աշխատանքներն անմիջապես դադարեցվելու և տեղեկացվելու են համապատասխան պետական մարմին (Պատմական և մշակութային հուշարձանների պահպանության վարչությանը)՝ համաձայն ՀՀ գործող օրենսդրության հետագա գործողությունները կազմակերպելու համար: Շինարարական աշխատանքները հնարավոր կլինի շարունակել միայն համապատասխան թույլտվության տրամադրման դեպքում:	Կապալառու	Շին-Կոմֆորտ ՍՊԸ ՀՏԶ
10 Սոցիալական	Շինարարության փուլում հնարավոր սոցիալական խնդիրներից խուսափելու համար նախատեսվում է. -շինարարական աշխատանքները կատարել սահմանված ժամերին՝ ցերեկը, - բացառել շինհրապարակից դուրս աղբի և մեքենաների կուտակումները, - գործելու է բողոքների արձագանքման ընթացակարգը: Նոր դպրոցի կառուցումը կապահովվի աշակերտների ուսուցման կազմակերպումն ավելի որակյալ, անվտանգ՝ բարձր սեյսմակայունություն ունեցող, բարեկարգ, նոր չափորոշիչներով կառուցված շենքում:	Կապալառու	Շին-Կոմֆորտ ՍՊԸ ՀՏԶ
11 Լանդշաֆտ	Շինարարական աշխատանքների ավարտից հետո կատարվելու է տարածքի բարեկարգում. - շինարարական սարքավորումներն ապամոնտաժվելու են, - շինարարական հրապարակը մաքրվելու է թափոններից, վերականգնվելու է տարածքը, - կատարվելու են գործունեության ենթակա տարածքի հարթեցման, բարեկարգման և կանաչապատման աշխատանքներ:	Կապալառու	Շին-Կոմֆորտ ՍՊԸ ՀՏԶ
12 Բարեկարգում և կանաչապատում	Բարեկարգման և կանաչապատման նպատակով նախատեսվում է. - կառուցապատումից ազատ տարածքի հարթեցում և բարեկարգում, ներբակային ճանապարհների կառուցում: Կանաչապատում. կատարվելու է գործունեության ենթակա տարածքի կանաչապատում, որի պահպանման համար նախատեսվում է. - կանաչ զանգվածի ոռոգում՝ բուսականության աճը և կաշտղականությունն ապահովելու նպատակով, նորատունկ բուսականության, ծառերի չկապելու դեպքում նոր ծառատեսակներով փոխարինում: Կանաչապատ տարածքի ոռոգումը կատարվելու է գոյություն ունեցող ոռոգման ցանցից, որը համայնքային է:	Կապալառու	Շին-Կոմֆորտ ՍՊԸ ՀՏԶ

## 14. Բնապահպանական կառավարման պլան՝ մոնիտորինգ

Բնապահպանական կառավարման պլան՝ մոնիտորինգ					
Վայրը/ Գործողությունը/ Փուլը	Մոնիտորինգի ենթակա պարամետրեր	Մոնիտորինգի կետեր	Մոնիտորինգի գործիքներ/ մեթոդներ	Մոնիտորինգի հաճախականու թյուն	Պատաս խանատ ուներ
1. Շինարարության ընթացքում օդային ավազանի աղտոտում	Փոշու քանակական չափաքանակների պարբերական վերահսկում:	Գործունեության ենթակատարածքում	Ակնադիտական ստուգումներ շինհրապարակի ստուգայցերի միջոցով:	Շինարարության փուլում՝ ամենօրյա: Փոշեն ստեղծումը տարվա շոգ և չոր եղանակներին՝ օրը 2-3 անգամ	Կապալ առու/Տեխսկոդ /ՀՏՁՀ
2 Արտակարգ իրավիճակներ և աշխատանքի անվտանգություն	-Աշխատանքի անվտանգության և արտակարգ իրավիճակների ընթացակարգի մասին աշխատողների իրազեկման ապահովում, - շինարարության կանոնների և անձնական պաշտպանության նորմերի պահպանության վերահսկում, - բնապահպանական, առողջության և աշխատանքային անվտանգության տեխնիկական	Գործունեության տարածքում	Իրազեկումներ և ստուգումներ	Պարբերաբար	Կապալ առու/Տեխսկոդ /ՀՏՁՀ

	վերահսկողություն, - հակահրդեհային պահանջների վերահսկում՝ «Շենքերի և շինությունների հրդեհային անվտանգության» ՀՀՇՆ նորմերին համապատասխանությամբ, որակի վերահսկում:				
3 Աղմուկ, թրթռում	Աղմուկի և թրթռումների մակարդակի բարձրացմանն ուղղված միջոցառումների կատարման վերահսկում	Գործունեության իրականացման ենթակատարածքում	Ստուգայցեր	Ամսեկան 1-ից 2 անգամ	Կապալ առու/Տեխսկող /ՀՏՁՀ
4. Շին աղբի և թափոններ	-Թափոնների կանոնավոր տեղափոխում:	Գործունեության ենթակատարածքից	Համապատասխան պայմանագրեր, ստուգայցեր	Ամսեկան 1-ից 2 անգամ	Կապալ առու/Տեխսկող /ՀՏՁՀ
5. Երթևեկության և մոտեցման ուղիների կառավարումը Շինտեխնիկա և տրանսպորտային միջոցներ	Երթուղիների և մոտեցման ուղիների գտնվելու վայրերը: Դպրոցների, դասերին և հարևան բնակչությանը պատճառվող անհարմարությունները և անվտանգության հարցերը	Շինհրապարակ	Ստուգայցեր	Ամսեկան 1-ից 2 անգամ	Կապալ առու/Տեխսկող /ՀՏՁՀ

	Շին տեխնիկայի և մեքենաների համապատասխան տեխնիկական վիճակի վերահսկում, - ամբարձիչի ժամանակի և բեռնունակության օգտագործման վերահսկում:				
6. Վտանգավոր նյութերի և թափոնների կառավարում	Վառելիքի, յուղերի և այլ թունավոր նյութերի պատահական կամ մշտապես տեղի ունեցող արտահոսքեր	Բոլոր շինարարական տեղամասերը	Ստուգայց	Ամսեկան 1-ից 2 անգամ	Կապալ առու/Տեխսկող /ՀՏՁՀ
7. Շինհրապարակի վերականգնում, կանաչապատում և տարածքի բարեկարգում	Շինհրապարակը մաքրված է, նյութերը և թափոնները հեռացված են: Բոլոր մակերեսները, այդ թվում՝ ժամանակավոր օգտագործված տարածքները վերականգնված են: Շինհրապարակի տարածքը բարեկարգված է: Բոլոր մակերեսները այդ թվում՝ ժամանակավոր օգտագործված տարածքները վերականգնված են մինչև սկզբնական վիճակը:	Գործունեության տարածք	Ստուգայց	Պարբերաբար	Կապալ առու/Տեխսկող /ՀՏՁՀ
<b>ՇԱՀԱԳՈՐԾՄԱՆ (ԹԵՐՈՒԹՅՈՒՆՆԵՐԻ ՎԵՐԱՑՄԱՆ) ՓՈՒԼ</b>					
Թերությունների վերացման	Դպրոցի տարածքում	Դպրոցի տարածքի	Ստուգայց	Շահագործման հանձնելուց	Կապալ առու/Տե

աշխատանքներ	բնապահպանակա ն ազդեցություններ	սահմաննե րում		առաջ	խնկող /ՀՏՁՀ
Կանաչապատում Տարածքի բարեկարգում	մշտադիտարկում՝ ծառերի կայտողականության ուսումնասիրությա ն նպատակով:	Դպրոցի տարածքի սահմաննե րում	Տոսողական ուսումնասիրություն	Շահագործման ընթացքում	Կապալ առու, դպրոց, համայն ք

## 15. Բողոքների ընթացակարգ

Նախատեսվող գործունեության իրականացման ընթացքում կներդրվի բողոքների արձագանքման մեխանիզմ (ԲԱՄ), որը հիմնականում ուղղված կլինի շահագրգիռ կողմերի և ազդակիր հասարակության կողմից իրականացվող գործունեության վերաբերյալ դժգոհությունների ստացմանը, գնահատմանն ու լուծմանը: Շինարարական բոլոր տեղամասերում ապահովվելու է կոնտակտային տվյալները, պատասխանատու անձանց և անվտանգության պատասխանատուի անուն(ները), հեռախոսահամարները պարունակող պաստառների առկայությունը

### Գրականություն



1. ՇՊ.485.13130.2021:
2. «ԱՂՄՈՒԿՆ ԱՇԽԱՏԱՏԵՂԵՐՈՒՄ, ԲՆԱԿԵԼԻ ԵՎ ՀԱՍԱՐԱԿԱԿԱՆ ՇԵՆՔԵՐՈՒՄ ԵՎ
3. ԲՆԱԿԵԼԻ ԿԱՌՈՒՑԱՊԱՏՄԱՆ ՏԱՐԱԾՔՆԵՐՈՒՄ» N2-III-11.3 սանիտարական նորմեր:
4. Արտակարգ իրավիճակների նախարարի 2021թ. մարտի 31-ի 372-Ն հրամանով հաստատված ՀՀ տարածքի սեյսմիկ վտանգի, սեյսմիկ գոտևորման քարտեզների և Քաղաքաշինության կոմիտեի նախագահի 2020թ. դեկտեմբերի 28-ի թիվ 102-Ն հրամանով հաստատված «ՀՀՇՆ 20.04\_ Երկրաշարժադիմացկուն շինարարություն. Նախագծման նորմեր»:
5. ՀՀՇՆ 20.04-2020 «Երկրաշարժադիմացկունության շինարարության նախագծման նորմեր»:
6. ՀՀՇՆ II - 7.01-96 «Շինարարական կլիմայաբանություն»:
7. ՀՀ Առողջապահության նախարարի 2012թ. սեպտեմբերի 19-ի

«Կազմակերպություններում աշխատողների սանիտարական կենցաղային սենքերի» N 2.2..8-003-12 սանիտարական կանոնները և նորմերը հաստատելու մասին թիվ 15-Ն հրաման:

8. Քաղաքաշինության նախարարի ՀՀ ՇՆ 10-01-2014 Շինարարությունում, նորմատիվ փաստաթղթերի համակարգ:

9. ՀՀ Ազգային վիճակագրական ծառայության պաշտոնական  
[/https://armstat.am/file/Map/MARZ\\_01.pdf/](https://armstat.am/file/Map/MARZ_01.pdf) կայք:

## Հավելված 1, Սեփականության վկայական

	<b>ՀԱՅԱՍՏԱՆԻ ՀԱՆՐԱՊԵՏՈՒԹՅՈՒՆ</b> <b>ՎԿԱՅԱԿԱՆ</b> ԱՆՇԱՐԺ ԳՈՒՅՔԻ ՆԿԱՏԱՄԱՐ ԻՐԱՎՈՒՆՔՆԵՐԻ ՊԵՏԱԿԱՆ ԳՐԱՆՑՄԱՆ	 Կադաստրի կոմիտե
<p>Սույն վկայականով հաստատվում է 26 ապրիլի 2022 թվականին գույքի նկատմամբ իրավունքների պետական գրանցման միասնական մատյանում կատարված անշարժ գույքի նկատմամբ իրավունքի պետական գրանցումը հետևյալ տվյալներով.</p>		
<b>1. ԳՐԱՆՑՎԱԾ ԻՐԱՎՈՒՆՔԻ ՍՈՒԲՅԵԿՏ(ՆԵՐ)</b> ՀՀ ԼՈՌՈՒ ՄԱՐԶԻ ՏԱՇԻՐ ՔԱՂԱՔԱՅԻՆ ՀԱՄԱՅՆՔ		
<b>2. ԱՆՇԱՐԺ ԳՈՒՅՔԻ ԳՏՆՎԵԼՈՒ ՎԱՅՐԸ ԵՎ ԱՆՎԱՆՈՒՄԸ</b> Մարզ Լոռի, համայնք Տաշիր գյուղ Կաթնառատ 1-ին փողոց 2/1 հողամաս		
<b>3. ԳՐԱՆՑՄԱՆ ՀԱՄԱՐ ՀԻՄՔ ՀԱՆԴԻՍԱՑԱԾ ՓԱՍՏԱԹՂԹԵՐԸ</b> Անշարժ գույքի նկատմամբ իրավունքի պետական գրանցման 08062017-06-0029 վկայական		
<b>4. ՀՈՂԱՄԱՍԻ ԲՆՈՒԹԱԳՐԵՐԸ</b> Կադաստրային ծածկագիրը՝ 06-053-0013-0018 Մակերեսի չափը (հա)՝ 1.25219 Նպատակային նշանակությունը՝ բնակավայրերի Գործառնական նշանակությունը կամ հողատեսքը՝ Հասարակական կառուցապատման Գրանցված իրավունքի տեսակը՝ ՍԵՓԱԿԱՆՈՒԹՅՈՒՆ		
<b>ՎԿԱՅԱԿԱՆ N 26042022-06-0037, գաղտնաբառ՝ 95ZPYRFPBA3N</b>		
Փաստաթղթի իսկությունը և վավերականությունը կարող է ստուգվել Կադաստրի կոմիտեի <a href="http://www.e-cadastre.am">www.e-cadastre.am</a> կայքէջի միջոցով		
Էջ 1/2		



**5. ՇԻՆՈՒԹՅՈՒՆՆԵՐԻ ԲՆՈՒԹԱԳՐԵՐԸ**

- 1) Նպատակային նշանակությունը՝
- 2) Բնութագրերը ըստ առանձին շինությունների՝

Հ/Հ	Կադաստրային ծածկագիր	Տեսակ	Մակերես	Գրանցված իրավունքի տեսակ

**Լրացուցիչ նշումներ և տեղեկություններ**

Գրանցումը իրականացնող պաշտոնատար անձի անունը, ազգանունը՝ ԴԱՎԻԹ ՎԱՐԴԱՆՅԱՆ

Զբաղեցրած պաշտոնը՝ Լոռու մարզային ստորաբաժանման անշարժ գույքի ավագ ռեգիստր

ՎԱՅԱՎԱՆ N 26042022-06-0037, գաղտնաբառ՝ 95ZPYRFPBA3N

Փաստաթղթի իսկությունը և վավերականությունը կարող է ստուգվել Կադաստրի կոմիտեի [www.e-cadastre.am](http://www.e-cadastre.am) կայքի միջոցով

Էջ 2/2



Կադաստրի կոմիտե





## Հավելված 4, Ավագանու որոշում



**ՀԱՅԱՍՏԱՆԻ ՀԱՆՐԱՊԵՏՈՒԹՅԱՆ ԼՈՒՈՒ ՏԱՇԻՐ ՀԱՄԱՅՆՔԻ ԱՎԱԳԱՆԻ**

---

Հայաստանի Հանրապետության Լոռու մարզի Տաշիր համայնք, Վ.Սարգսյան 94  
(0254) 2-22-41 tashir.lori@mta.gov.am

**Ո Ր Ո Շ ՈՒ Մ**  
11 հոկտեմբերի 2024 թվականի N 99-Ա

**«ՌԱՖ ՕԶԱԽ» ԱՍՀՄԱՆԱՓԱԿ ՊԱՏԱՍԽԱՆԱՏՎՈՒԹՅԱՄԲ ԸՆԿԵՐՈՒԹՅԱՆ ԵՎ  
«Օ ՓԻԵՌ ԳՐՈՒՊ ՈՒՆԻԿԵՐՍԱԼ» ԱՍՀՄԱՆԱՓԱԿ ՊԱՏԱՍԽԱՆԱՏՎՈՒԹՅԱՄԲ  
ԸՆԿԵՐՈՒԹՅԱՆ ԿՈՆՍՈՐՑԻՈՒՄԻ ԿՈՂՄԻՑ ԿԱԹՆԱՌԱՏ ԲՆԱԿԱՎԱՅՐՈՒՄ  
ԿՐԹԱՀԱՄԱԼԻՐԻ ԿԱՌՈՒՑՄԱՆ ԱՇԽԱՏԱՆՔՆԵՐԻՆ ՆԱԽՆԱԿԱՆ  
ՀԱՄԱՁԱՅՆՈՒԹՅՈՒՆ ՏԱԼՈՒ ՄԱՍԻՆ**

Դեկլարվելով «Շրջական միջավայրի վրա ազդեցության գնահատման և փորձաքննության մասին» Հայաստանի Հանրապետության օրենքի 11-րդ հոդվածի 1-ին մասի 1-ին կետով, «Տեղական ինքնակառավարման մասին» Հայաստանի Հանրապետության օրենքի 18-րդ հոդվածի 1-ին մասի 42-րդ կետով և հիմք ընդունելով Հայաստանի Հանրապետության կառավարության 2014 թվականի նոյեմբերի 19-ի N 1325-Ն որոշման 28-րդ կետը և 24.09.2024-ի «Ռաֆ Օջախ» սահմանափակ պատասխանատվությամբ ընկերության և «Օ Փիեռ Գրուպ Ունիվերսալ» սահմանափակ պատասխանատվությամբ ընկերության կոնսորցիումի կողմից Կաթնառատ բնակավայրում կրթահամալիրի կառուցման աշխատանքների շրջակա միջավայրի վրա ազդեցության նախնական գնահատման վերաբերյալ հանրային քննարկման արձանագրությունը

Տաշիր համայնքի ավագանին որոշում է՝

1. Տալ նախնական համաձայնություն «Ռաֆ Օջախ» սահմանափակ պատասխանատվությամբ ընկերության և «Օ Փիեռ Գրուպ Ունիվերսալ» սահմանափակ պատասխանատվությամբ ընկերության կոնսորցիումի կողմից Կաթնառատ բնակավայրում կրթահամալիրի կառուցման աշխատանքների իրականացմանը:

Կողմ -11	Դեմ -0	Ձեռնպահ -0
Է. ԱՐՇԱԿՅԱՆ		
Ռ. ԱՎԴԱԼՅԱՆ		
Ն. ԲԱԴԴԱՍԱՐՅԱՆ		
Տ. ԳԱՄՊԱՐՅԱՆ		
Գ. ՄԱՆՈՒԿՅԱՆ		
Հ. ՄԱՐԴՈՅԱՆ		

Ա. ՄՈՎՍԻՍՅԱՆ  
Գ. ԶԱՎՈՒԿՅԱՆ  
Ա. ՍՈՒՆՅԱՆ  
Է. ՍՈՂՈՅԱՆ  
Ա. ՍՈՒՔԻԱՍՅԱՆ

ՀԱՄԱՅՆՔԻ ՂԵԿԱՎԱՐ՝

Է. ԱՐՇԱԿՅԱՆ

2024 հոկտեմբերի 11  
ք. Տաշիր



## Հավելված 5, Արձանագրություն և մասնակիցների ցանկ

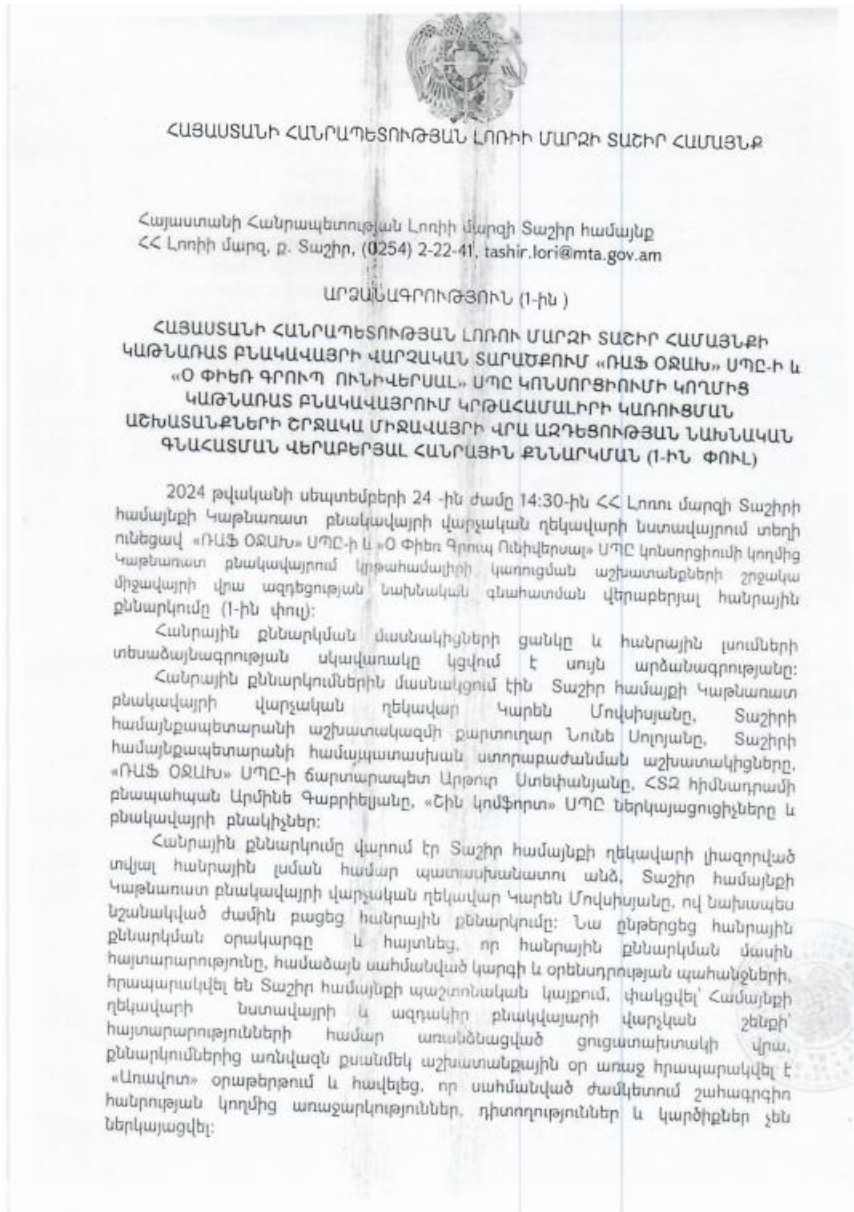

Կ.Մովսիսյանը խոսքը փոխանցեց ՀՏԶ հիմնադրամի քննապահական Ա.Գանրիեյանին: Ա. Գանրիեյանը ողջունեց ներկաներին և նշեց, ՀՏԶ-ը պատվիրատու կազմակերպություն է և նշված ծրագիրը իրականացվում է մինչև 2026 թվականը կառուցվող, վերակառուցվող և հիմնանորոգվող 300 դպրոցների ծրագրի շրջանակներում: Համաձայն «Շրջակա միջավայրի վրա ազդեցության գնահատման մասին» ՀՀ օրենքի՝ իրականացվում է հանրային քննարկում, քանի որ կառուցապատվող տարածքը գերազանցում է 1500քմ մակերեսը: Առաջին հանրային քննարկման նպատակն է՝ իրազեկել իրականացվելիք աշխատանքների, քննապահական միջոցառումների մասին: 2-րդ հանրային քննարկումը կիրավիրվի գործընթացի ամբողջական աստիճանից հետո: Հանրային լսումից հետո 5 աշխատանքային օրվա ընթացքում կազմվելու է արձանագրություն, որի հիման վրա Տաշիր համայնքի ավագանին 30 աշխատանքային օրում կկայացնի որոշում՝ դպրոցի կառուցման աշխատանքների իրականացմանը նախնական համձայնություն տալու մասին:

Ճարտարապետ Լիլիթ Գրիգորյանը ներկայացրեց օրենսդրական կարգավորումները և հավելեց, որ համաձայն քաղաքաշինության ոլորտը կարգավորող օրենքի ներկայացվող ծրագրից ենթակա է ՇՄԱԳ փորձաքննության: Լ.Գրիգորյանը ներկայացրեց Կաթնատու բնակավայրի վարչական տարածքում կառուցվող կրթահամալիրի նախագիծը և շինարարական աշխատանքների իրականացման ժամկետները: Համաձայն տիպային նախագծի Կաթնատու բնակավայրում կառուցվելու է 200 տեղանոց և 80 տեղանոց կրթահամալիր: Կրթահամալիրի շենքը բաղկացած է լինելու երեքհարկանի դպրոցից և երկհարկանի մանկապարտեզից: Մանկապարտեզի և դպրոցի համար նախատեսված են ամբարձիչներ և թեքահարթակներ՝ ֆիզիկական և հենաշարժողական խնդիրներ ունեցող երեխաների համար: Կրթահամալիրը կառուցվելու է միջազգային չափորոշիչներին համապատասխան: 1-ին հարկում նախատեսվում են դասասենյակներ, վարչական մենյակներ, քուֆետ և հանդիսությունների սրահ: 2-րդ հարկում ևս լինելու են դասասենյակներ: Մանկապարտեզի շենքը նախատեսվում է 4 խմբի համար: Նկուղային հարկը, անհրաժեշտության դեպքում, կօգտագործվի որպես թաքստոց, ինչպես նաև նկուղային հարկում են լինելու քուժկետը, գրադարանը, սանհանգույցները: Դպրոցի տարածքը բարեկարգվելու է, կանաչապատվելու է: Բնապահական ազդեցությունները լինելու են լոկալ, իրականացվելու են մեղմացնող միջոցառումներ: Իրականացվելու է շինհրապարակի ցանկապատում, ինչպես նաև անվտանգության միջոցառումներ:

Համայնքի բնակիչների կողմից հնչեցին միջառք հարցեր, որոնց տրվեցին սպառիչ պատասխաններ:

Ամփոփելով հանրային քննարկման արդյունքները՝ բնակավայրի բնակիչները, հավանություն տվեցին ներկայացված ծրագրին և ողջունեցին նախատեսվող գործունեությանը:

Քննարկումների  
պատասխանատու՝

*[Handwritten signature]*

համայնքի Կաթնատու բնակավայրի  
կառուցման ղեկավար Կ. Մովսիսյան

Ձեռնարկող՝

*[Handwritten signature]*



ԿԵՅՕՐԱԽ ՍՊԸ  
Գեղարքունիքի մարզի  
Տաշիր համայնքի Կաթնատու բնակավայրի  
կառուցման ղեկավար Ա. Ասրյան





ՄԱՍՆԱՎԿԻՑՆԵՐ  
 «ՌԱՅ ՕՋԱՆ» ՍՊԸ-ի և «Օ ՓԻՆԻ ԳՐԽՈՒՄ ՈՒՆԻՎԵՐՍԱԼ» ՍՊԸ ԿՈՏԱՌՈՒՅԻՈՒԹԻ ԿՐԴՄԻՑ ԿԱԹՈՍԱԿԱՆ ԲՆԱԿՎԱՅՈՒԹՅԱՆ ԿՐԹԱՀԱՄԱԼԻՐԻ ԿԱՌԻՑԱՆ ԱՇԽԱՏԱՆՔՆԵՐԻ ՇՐՋԱՎԱ ՄԻՋՎԱՅՐԻ ՎՐԱ ԱՅԴԵՑՈՒԹՅԱՆ ԵՄԻՏԱԿԱՆ ԳՆԱՀԱՏՄԱՆ ՎԵՐԱԲԵՐՈՅԱԼ ՀԱՌՈՒՅԻՆ ԼՈՒՈՒ

ՀՀ Լոռու մարզ, Տաշիր համայնք, գ. Կաթնառատ  
 24.09.2024թ., ժամը՝ 14:30

Հ/Հ	Անուն, ազգանուն, հայրանուն	Հասցե	Հեռախոսահամար	Ստորագրություն
1.				
2.	Արթուր Գրիգորյան	ՎՃԻՐՍԵՎԻՆ	093838577	
3.	Գրիգորյան Գրիգոր	ԲՆԱԿԱՆ	094601186	
4.	Վահագն Գրիգորյան	ԲՆԱԿԱՆ	098787863	
5.	Վահագն Գրիգորյան	ԲՆԱԿԱՆ	093109871	
6.	Վահագն Գրիգորյան	ԲՆԱԿԱՆ	094395113	
7.	Վահագն Գրիգորյան	ԲՆԱԿԱՆ	098024566	
8.	Վահագն Գրիգորյան	ԲՆԱԿԱՆ	098895141	
9.				
10.				
11.				
12.				
13.				
14.				
15.				

## Հավելված 6 Տեղեկանք ջրօգտագործման



**ՀԱՅԱՍՏԱՆԻ ՀԱՆՐԱՊԵՏՈՒԹՅԱՆ ԼՈՒՈՒՄԱՐԶԻ ՏԱՇԻՐԻ  
ՀԱՄԱՅՆՔԱՊԵՏԱՐԱՆ**

---

Հայաստանի Հանրապետության Լոռիի մարզի Տաշիր համայնք,  
ք. Տաշիր, Վ. Սարգսյան 94, Հեռ. (0254) 2-22-41, tashir.lori@mta.gov.am  
N 4761  
24 սեպտեմբեր 2024 թ.

**Տեղեկանք**

Տրվում է առ այն, որ ՀՀ Լոռու մարզ, Տաշիր համայնքի, Կաթնատառ բնակավայրի միջնակարգ դպրոցի ջրամատակարարումը կատարվում է համայնքի կողմից ինքնահոս եղանակով:

Տրվում է ներկայացնել ըստ պահանջի:

**ԿԱԹՆԱՌԱՏ ԲՆԱԿԱՎԱՅՐԻ ՎԱՐՉԱԿԱՆ  
ՂԵԿԱՎԱՐ՝ Կարեն Մովսիսյան**



Կապ. էջարդա Երևան





## Հավելված 9, Տարածքի աշխարհագրական կոորդինատներ

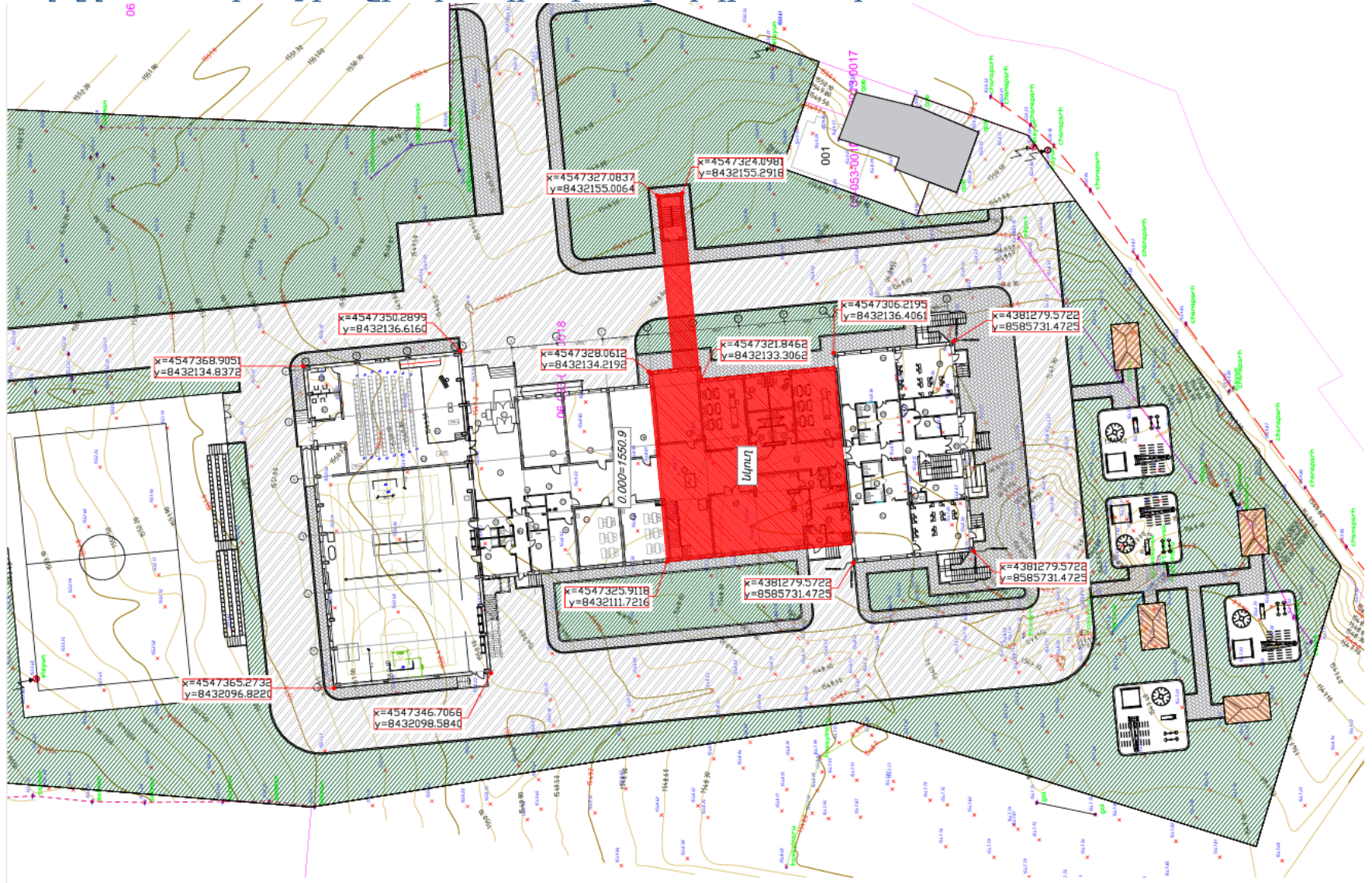

## Հավելված 10, Բյուջետային վճար

«ԱՐՄՍՎԻՍՐԱՆԿ» ՓԲԸ

Վ. Սարգսյան 10

Ֆեռախոս՝ 060 757000, 011 757000, 010 529593

Ֆաքս՝ +(374 10) 52 95 91

Էլ. փոստ՝ info@armswissbank.am

Տպված է՝ 11/11/2024 15:06 (UTC+04:00)

### Բյուջետային փոխանցում N 002336

Ամսաթիվ	11/11/2024	Նույնացուցիչ	12fc7250-530c-4d53-95a5-4cbb8c924b6e
Հաշիվ	2500010665890100	Գումար	
Շահառուի հաշիվ	900005000196	AMD	300,000.00
Վճարողի անվանում	«ՌԱՖ-ՕՏԱՆ» ՍՊԸ		
Վճարողի բանկ	«Արմսվիսբանկ» ՓԲԸ		
ՀՎՀՀ	00456403		
Տարածաշրջանի/ՅՏ կոդ	23		
Շահառուի անվանում	Շրջակա միջավայրի վրա ազդեցության փորձաքննություն, ՀՀ շրջակա միջավայրի նախարարություն		
Ինքնագրադ անձ	Ոչ		
Գումարը բառերով	Երեք հարյուր հազար դրամ		
Նպատակ	Շրջակա միջավայրի վրա ազդեցության փորձաքննության վճար/ՀՀ Լոռու մարզի Կաթնառատ բնակավայրի կրթահամալիրի կառուցում		
Ստորագրող	Արման Ասրյան		
Ստորագրության կարգ	I, II		
Ամսաթիվ	11/11/2024 15:04:26.553		
Սարքի անվանում	Digipass GO ընտանիքի սարք		
Սարքի սերիալ N	2768558922		
Ստորագրություն	283944		

Կատարված է