

ՀԱՅԱՍՏԱՆԻ ՀԱՆՐԱՊԵՏՈՒԹՅՈՒՆ

«ՄԼ ՄԱՅՆԻՆԳ»

ՍԱՀՄԱՆԱՓԱԿ ՊԱՏԱՍԽԱՆԱՏՎՈՒԹՅԱՄԲ ԸՆԿԵՐՈՒԹՅՈՒՆ

ՀՀ ԱՐԱՐԱՏԻ ՄԱՐԶԻ ԱՐՏԱՇԱՏԻ ԱՎԱԶԱԿՈՂՃԱՅԻՆ ԽԱՌՆՈՒՐԴԻ
ԱՌԱՋԻՆ ՏԵՂԱՄԱՍԻ ՏԱՐԱԾՔՈՒՄ ՕԳՏԱԿԱՐ ՀԱՆԱԾՈՆԵՐԻ
ԵՐԿՐԱԲԱՆԱԿԱՆ ՈՒՍՈՒՄՆԱՍԻՐՈՒԹՅԱՆ ԱՇԽԱՏԱՆՔՆԵՐԻ
ՇՐՋԱԿԱ ՄԻՋԱՎԱՅՐԻ ՎՐԱ ԱԶԴԵՑՈՒԹՅԱՆ
ՆԱԽՆԱԿԱՆ ԳՆԱՀԱՏՄԱՆ ՀԱՅՑ

«ՄԼ ՄԱՅՆԻՆԳ» ՍՊԸ

տնօրեն՝

Է. Մարգարյան

Երևան 2022

ԲՈՎԱՆԴԱԿՈՒԹՅՈՒՆ

	Էջ
ՕԳՏԱԳՈՐԾՎՈՂ ՍԱՀՄԱՆՈՒՄՆԵՐ ԵՎ ՏԵՐՄԻՆՆԵՐ	3
1. ԸՆԴՀԱՆՈՒՐ ՏԵՂԵԿՈՒԹՅՈՒՆՆԵՐ	5
Նախատեսվող գործունեության անվանումը և նպատակը	5
Նախատեսվող գործունեության բնութագիրը	6
Նախագծման նորմատիվ-իրավական հենքը	6
2. ՇՐՋԱԿԱ ՄԻՋԱՎԱՅՐԻ ՆԿԱՐԱԳԻՐԸ	1
Գտնվելու վայրը	11
Ռելիեֆ, երկրաձևաբանություն, սեյսմիկ բնութագիր	14
Շրջանի կլիման	18
Մթնոլորտային օդ	21
Ջրային ռեսուրսներ	21
Հողեր	23
Բուսական և կենդանական աշխարհ	25
Վտանգված էկոհամակարգեր, բնության հատուկ պահպանվող տարածքներ	29
3. ՍՈՑԻԱԼ-ՏՆՏԵՍԱԿԱՆ ԲՆՈՒԹԱԳԻՐ	31
Ենթակառուցվածքներ	31
Հողերի տնտեսական յուրացման բնութագիր	36
Պատմության, մշակութային հուշարձաններ	37
4. ՇՐՋԱԿԱ ՄԻՋԱՎԱՅՐԻ ԲԱՂԱԴՐԻՉՆԵՐԻ ՎՐԱ ՀՆԱՐԱՎՈՐ ԱԶԴԵՑՈՒԹՅՈՒՆՆԵՐԻ ԲՆՈՒԹԱԳԻՐԸ	38
5. ՇՐՋԱԿԱ ՄԻՋԱՎԱՅՐԻ ՎՐԱ ՎՆԱՍԱԿԱՐ ԱԶԴԵՑՈՒԹՅՈՒՆՆԵՐԻ ՆՎԱԶԵՑՄԱՆՆ ՈՒՂՂՎԱԾ ԲՆԱՊԱՀՊԱՆԱԿԱՆ ՄԻՋՈՑԱՌՈՒՄՆԵՐԻ ԲՆՈՒԹԱԳԻՐԸ	42
6. ԱՐՏԱԿԱՐԳ ԻՐԱՎԻՃԱԿՆԵՐ	46
7. ԲՆԱՊԱՀՊԱՆԱԿԱՆ ՄՇՏԱԴԻՏԱՐԿՄԱՆ (ՄՈՆԻՏՈՐԻՆԳԻ) ՊԼԱՆ	49
Օգտագործված գրականության ցանկ	52

Ընդերք՝ հողածածկույթից ներքև, իսկ դրա բացակայության դեպքում՝ երկրի մակերևույթից, ջրավազանների կամ ջրհոսքերի հատակից ներքև՝ ըստ խորության տեղադրված երկրակեղևի մաս, որը մատչելի է ընդերքօգտագործման համար.

Երկրաբանական ուսումնասիրություններ՝ ընդերքի երկրաբանական աշխատանքների համալիր, որի նպատակն է ուսումնասիրել երկրակեղևի կառուցվածքը, ապարների առաջացման պայմանները, արտածին երկրաբանական պրոցեսները, հրաբխային գործունեությունը, ինչպես նաև հայտնաբերել ու գնահատել կամ վերագնահատել օգտակար հանածոների պաշարները.

Ընդերքօգտագործման իրավունք՝ համապատասխան ընդերքօգտագործման համաձայնությունով կամ թույլտվությունով, ծրագրով կամ նախագծով, ընդերքօգտագործման պայմանագրով, լեռնահատկացման ակտով հավաստվող՝ ընդերքի որոշակի տեղամասի երկրաբանական ուսումնասիրության կամ օգտակար հանածոների արդյունահանման բացառիկ իրավունքներ.

Շրջակա միջավայրի վրա ազդեցության նախնական գնահատական՝ երկրաբանական ուսումնասիրությունների և օգտակար հանածոների արդյունահանման ընթացքում շրջակա միջավայրի վրա հնարավոր բացասական ազդեցությունների բացահայտում և գնահատում

Բնապահպանական կառավարման պլան՝ ընդերքօգտագործման հետևանքով բնապահպանական կորուստների նվազեցման, անվերադարձ ազդեցության կանխարգելման նպատակով պլանավորվող միջոցառումներ և դրանց իրականացման մշտադիտարկման ցուցիչներ, որոնք հստակ են և չափելի՝ որոշակի ժամանակի ընթացքում

Բույսերի Կարմիր գիրք՝ միջազգային պահանջները բավարարող համահավաք փաստաթուղթ, որում գրանցվում են տեղեկություններ հազվագյուտ, անհետացման եզրին գտնվող բույսերի և համակեցությունների կարգավիճակի, աշխարհագրական տարածվածության, էկոլոգիական պայմանների, կենսաբանական առանձնահատկությունների, ներկա վիճակի և պահպանման միջոցառումների մասին

Կենդանիների Կարմիր գիրք՝ միջազգային պահանջները բավարարող համահավաք փաստաթուղթ է, որում գրանցվում են տեղեկություններ հազվագյուտ, անհետացման եզրին գտնվող կենդանիների կարգավիճակի, աշխարհագրական տարածվածության,

Էկոլոգիական պայմանների, կենսաբանական առանձնահատկությունների ներկա վիճակի և պահպանման միջոցառումների մասին

Հող` երկրի մակերևույթում բիոտիկ, աբիոտիկ և մարդածին գործոնների երկարատև ազդեցության արդյունքում առաջացած ինքնուրույն բնագիտապատմական հանքաօրգանական բնական մարմին՝ կազմված կոշտ հանքային և օրգանական մասնիկներից, ջրից ու օդից և ունի բույսերի աճի ու զարգացման համար համապատասխան պայմաններ ստեղծող յուրահատուկ գենետիկամորֆոլոգիական հատկանիշներ ու հատկություններ

Հողի բերրի շերտ` հողային ծածկույթի վերին շերտի բուսահող, որն օգտագործվում է հողերի բարելավման, կանաչապատման, ռեկուլտիվացման նպատակներով
Խախտված հողեր` առաջնային տնտեսական արժեքը կորցրած և շրջակա միջավայրի վրա բացասական ներգործության աղբյուր հանդիսացող հողեր

Ռեկուլտիվացում` խախտված հողերի վերականգնմանն ուղղված (օգտագործման համար պիտանի վիճակի բերելու) միջոցառումների համալիր, որը կատարվում է 2 փուլով՝ տեխնիկական և կենսաբանական

Ազդակիր համայնք` շրջակա միջավայրի վրա հիմնադրությամբ փաստաթղթի կամ նախատեսվող գործունեության հնարավոր ազդեցության ենթակա համայնքի (համայնքների) բնակչություն՝ ֆիզիկական և (կամ) իրավաբանական անձինք

Ընդերքօգտագործման հետևանքով բնապահպանական կորուստների նվազեցման, անվերադարձ ազդեցության կանխարգելման նպատակով մշտադիտարկումներ` ընդերքի երկրաբանական ուսումնասիրության և օգտակար հանածոների արդյունահանման աշխատանքային ծրագրերին զուգընթաց՝ երկրաբանական ուսումնասիրության աշխատանքների ծրագրով, օգտակար հանածոների արդյունահանման աշխատանքային նախագծով, շրջակա միջավայրի վրա ազդեցության նախնական գնահատման հայտով և ազդեցության գնահատման հաշվետվությամբ ամրագրված ցուցանիշների հիման վրա իրականացվող մշտադիտարկումներ

1. ԸՆԴՀԱՆՈՒՐ ՏԵՂԵԿՈՒԹՅՈՒՆՆԵՐ

▪ *Նախատեսվող գործունեության անվանումը և նպատակը*

ՀՀ Արարատի մարզի Արտաշատի հանքավայրի 1-ին տեղամասի տարածքում նախատեսվում է իրականացնել ավազակոպճային խառնուրդի կուտակի երկրաբանական ուսումնասիրության աշխատանքներ:

Շրջանի երկրաբանական կառուցվածքին մասնակցում են մինչքեմբրի-ստորին պալեոզոյի մետամորֆային, պալեոզոյի նստվածքային, մեզոզոյի և պալեոգենի հրաբխածին-նստվածքային և նստվածքային, չորրորդականի նստվածքային, ժամանակակից ալյուվիալ-պրոլյուվիալ և դելյուվիալ-էլյուվիալ առաջացումները:

Տեղամասի բերվածքները ներկայացված են հրաբխածին-նստվածքային և մագմատիկ ապարների ու միներալների բեկորներով, որտեղ գերակշռում են բազալտային և անդեզիտաբազալտային կազմի ապարներ, դիորիտներ և գաբբրո:

Տեղամասի ալյուվիալ-դելյուվիալ առաջացումները գրեթե ամբողջովին մերկացած են, տեղամասը զուրկ է հողաբուսական շերտից: Դաշտային դիտարկումների արդյունքներով ավազակոպճային կուտակում կոպճի պարունակությունը կազմում է մոտ 42-43%, ավազինը՝ մոտ 57-58%:

Հարակից տեղամասերի հետախուզման ու շահագործման տվյալների հիման վրա, տեղամասում բերվածքային առաջացումների առավելագույն հզորությունը սպասվում է 3.0մ-ի սահմաններում:

Բերվածքները ներկայացված են հիմնականում գնդաձև և ուսպնյակաձև բավականաչափ հղկված հատիկների տեսքով, որոնք թույլ ցեմենտացված կավավազային խառնուրդով: Ըստ կատարված նախնական մակրոսկոպիկ դիտարկումների տվյալների՝ տեղամասի ավազակոպճային խառնուրդի ֆիզիկամեխանիկական հատկությունները բավականին կայուն են, պետրոգրաֆիական (միներալոգիական) կազմերը համանման:

Համաձայն ՀՀ տարածքային կառավարման և ենթակառուցվածքների նախարարի 2021 թվականի օգոստոսի 11-ի N06-Ն հրամանի հավելված 3-ի հրահանգի աղյուսակ 1-ի՝ ավազի և ավազակոպճային ապարների ժամանակակից գետահունային, գետաողողատային և դարավանդային հանքակուտակները, որոնք բնութագրվում են տարեկան կամ բազմամյա ցիկլում տարածական տեղադիրքի, ձևի և չափերի փոփոխմամբ, վերագրվում են 1-2 խմբին:

▪ **Նախատեսվող գործունեության բնութագիրը**

«ՄԼ Մայնինգ» ՍՊ ընկերությունը Արտաշատի ավազակոպճային խառնուրդի 1-ին տեղամասի տարածքում օգտակար հանածոյի երկրաբանական ուսումնասիրության աշխատանքները նախատեսվում է իրականացնել հետևյալ մեթոդաբանությամբ.

- ֆոնդային, հրատարակված նյութերի, ԳՈՍՏ-երի և մեթոդական ցուցումների ուսումնասիրություն,
- տեղամասի 106.24հա տարածքի տոպոգրաֆիական և երկրաբանական հանույթ 1:10000 մասշտաբի,
- երկրաբանական երթուղիներ՝ 15կմ,
- մեխանիկական եղանակով՝ CAT 325 B մակնիշի էքսկավատորով V կարգի ամրության ապարներում 1.5մ² կտրվածքով 40 հետախուզահորերի անցում՝ 210մ³ ծավալով,
- փաստագրման աշխատանքներ՝ 140գծ.մ,
- նմուշարկման աշխատանքներ՝ ակոսային 40 նմուշ և 5 տեխնոլոգիական նմուշ ավազի, ԱԿԽ-ից տարանջատված կոպճի և դրա ջարդման արդյունքում ստացված խճի ֆիզիկամեխանիկական փորձարկումների համար,
- ծավալային զանգվածի որոշում դաշտային պայմաններում,
- քիմիական կազմի ուսումնասիրություն լաբորատոր պայմաններում՝ 5 նմուշ,
- միներալոգո-պետրոգրաֆիական ուսումնասիրություններ՝ 5 նմուշ,
- ռադիոմետրիական ուսումնասիրություններ СРП 68-01 սարքով,
- հետախուզահորերի հետ լցնում և տարածքի փխրեցում,
- աշխատանոցային աշխատանքներ, պաշարների հաշվարկմամբ հաշվետվության կազմում:

▪ **Նախագծման նորմատիվ-իրավական հենքը**

Օգտակար հանածոյի երկրաբանական ուսումնասիրության աշխատանքների շրջակա միջավայրի վրա ազդեցության նախնական գնահատման հայտը կազմելիս ընկերությունն առաջնորդվել է բնապահպանական օրենսդրության պահանջներով, որոնք ամրագրված են հետևյալ իրավական ակտերում.

- ՀՀ Ընդերքի մասին օրենսգիրք (ՀՕ-280, 28.11.2011թ.), որով սահմանվում են ՀՀ տարածքում ընդերքօգտագործման սկզբունքներն ու կարգը, կարգավորվում են ընդերքն օգտագործելիս բնությունը և շրջակա միջավայրը վնասակար ազդեցություններից պաշտպանության, աշխատանքների կատարման անվտանգության ապահովման, ինչպես նաև ընդերքօգտագործման ընթացքում պետության և անձանց իրավունքների և օրինական շահերի պաշտպանության հետ կապված հարաբերությունները:
- ՀՀ Հողային օրենսգիրք (ՀՕ-185, 02.05.2001թ.), որը սահմանում է հողային հարաբերությունների պետական կարգավորման կատարելագործման, հողի տնտեսավարման տարբեր կազմակերպական-իրավական ձևերի զարգացման, հողերի բերրիության, հողօգտագործման արդյունավետության բարձրացման, մարդկանց կյանքի ու առողջության համար բարենպաստ շրջակա միջավայրի պահպանման և բարելավման, հողի նկատմամբ իրավունքների պաշտպանության իրավական հիմքերը:
- ՀՀ Ջրային օրենսգիրք (ՀՕ-373, 04.06.2002թ.), որով կարգավորվում են ջրային ռեսուրսների և ջրային համակարգերի, այդ թվում՝ ջրամատակարարման, ջրահեռացման համակարգերի տնօրինման, տիրապետման, օգտագործման և պահպանման ոլորտում ծագող հարաբերությունները:
- ՀՀ Անտառային օրենսգիրք (ՀՕ-211, 24.10.2005թ.), որը կարգավորում է ՀՀ անտառների և անտառային հողերի կայուն կառավարման՝ պահպանության, պաշտպանության, վերականգնման, անտառապատման և արդյունավետ օգտագործման, ինչպես նաև անտառների հաշվառման, մոնիթորինգի, վերահսկողության և անտառային հողերի հետ կապված հարաբերությունները:
- «Բուսական աշխարհի մասին» ՀՀ օրենք (ՀՕ-22, 23.11.1999թ.), որը սահմանում է պետական քաղաքականությունը բնական բուսական աշխարհի գիտականորեն հիմնավորված պահպանության, պաշտպանության, օգտագործման և վերարտադրության բնագավառում:
- «Կենդանական աշխարհի մասին» ՀՀ օրենք (ՀՕ-52, 03.04.2000թ.), որը սահմանում է Հայաստանի Հանրապետության տարածքում կենդանական աշխարհի վայրի

տեսակների պահպանության, պաշտպանության, վերարտադրության և օգտագործման պետական քաղաքականությունը:

- «Մթնոլորտային օդի պահպանության մասին» ՀՀ օրենք (ՀՕ-121, 11.10.1994թ.), որի առարկան մթնոլորտային օդի մաքրության ապահովման, մթնոլորտային օդի վրա վնասակար ներգործությունների նվազեցման ու կանխման բնագավառում հասարակական հարաբերությունների կարգավորումն է:
- «Բնության հատուկ պահպանվող տարածքների մասին» ՀՀ օրենք (ՀՕ-211, 27.11.2006թ.), որը կարգավորում է Հայաստանի Հանրապետության բնության հատուկ պահպանվող տարածքների՝ որպես բնապահպանական, տնտեսական, սոցիալական, գիտական, կրթական, պատմամշակութային, գեղագիտական, առողջապահական, ռեկրեացիոն արժեք ներկայացնող էկոհամակարգերի, բնության համալիրների ու առանձին օբյեկտների բնականոն զարգացման, վերականգնման, պահպանության, վերարտադրության և օգտագործման պետական քաղաքականության իրավական հիմունքները:
- «Շրջակա միջավայրի վրա ազդեցության գնահատման և փորձաքննության մասին» ՀՀ օրենք (ՀՕ-110, 21.06.2014թ.), որը կարգավորում է Հայաստանի Հանրապետությունում շրջակա միջավայրի վրա ազդեցության գնահատումների, շրջակա միջավայրի վրա ազդեցության պետական փորձաքննության ոլորտի հասարակական հարաբերությունները:
- ՀՀ կառավարության 10.01.2013թ.-ի թիվ 22-Ն որոշում, որով սահմանվել են օգտակար հանածոների արդյունահանված տարածքի, արդյունահանման ընթացքում առաջացած արտադրական լցակույտերի տեղադիրքի և դրանց հարակից համայնքների բնակչության անվտանգության ու առողջության ապահովման նպատակով մշտադիտարկումների իրականացման, դրանց իրականացման վճարների չափերի հաշվարկման և վճարման կարգերը:
- ՀՀ կառավարության 14.12.2017թ.-ի թիվ 1643-Ն որոշում, որը կիրառվում է Հայաստանի Հանրապետության տարածքում խախտված հողերի հաշվառման, հողաշինարարական, քարտեզագրման, կանխատեսվող ու իրականացման ենթակա ռեկուլտիվացման աշխատանքների նախագծման, ռեկուլտիվացման,

ռեկուլտիվացված հողերի նպատակային նշանակության ուղղությունների որոշման, ինչպես նաև նպատակային ու գործառական նշանակությանը համապատասխան՝ դրանց հետագա օգտագործման ժամանակ:

- ՀՀ կառավարության 14.08.2014թ.-ի N781-Ն որոշում, որը սահմանում է սահմանում է Հայաստանի Հանրապետության բուսական աշխարհի օբյեկտների պահպանության և բնական պայմաններում վերարտադրության նպատակով դրանց օգտագործման ընթացակարգը:
- ՀՀ կառավարության 22.02.2018թ.-ի N191-Ն որոշում, որը սահմանում է ընդերքօգտագործման հետևանքով բնապահպանական կորուստների նվազեցման, անվերադարձ ազդեցության կանխարգելման նպատակով պլանավորվող մշտադիտարկումների իրականացման պահանջների, ինչպես նաև արդյունքների վերաբերյալ հաշվետվությունները ներկայացնելու կարգը:
- ՀՀ կառավարության 02.11.2017թ.-ի N1404-Ն որոշում, որով սահմանվել են հողի բերրի շերտի հանման նորմերի որոշմանը և պակաս արդյունավետ հողերի բարելավման համար հողի բերրի շերտի պահպանմանն ու օգտագործմանը ներկայացվող պահանջները:
- ՀՀ կառավարության 20.01.2005թ.-ի N64-Ն որոշում, որով հաստատվել են ջրաէկոհամակարգերի սանիտարական պահպանման, հոսքի ձևավորման, ստորերկրյա ջրերի պահպանման, ջրապահպան, էկոտոնի և անօտարելի գոտիների տարածքների սահմանման չափորոշիչները:
- ՀՀ կառավարության 29.01.2010թ.-ի N71-Ն որոշում, որով հաստատվել է ՀՀ կենդանիների Կարմիր գիրքը,
- ՀՀ կառավարության 29.01.2010թ.-ի N72-Ն որոշում, որով հաստատվել է ՀՀ բույսերի Կարմիր գիրքը,
- ՀՀ կառավարության 2008 թվականի օգոստոսի 14-ի N 967-Ն որոշում, որով հաստատվել է ՀՀ բնության հուշարձանների ցանկը ըստ տեսակների և տեղադիրքի,
- ՀՀ կառավարության 15.06.2017թ.-ի N676-Ն որոշում, որով հաստատվել են ՀՀ ընդերքօգտագործման թափոնների կառավարման և վերամշակման պլանների օրինակելի ձևերը,

- ՀՀ կառավարության 21.10.2021թ.-ի N1733-Ն որոշում, որով կարգավորվում են Հայաստանի Հանրապետության ընդերքի մասին օրենսգրքի 69-րդ հոդվածով սահմանված շրջակա միջավայրի պահպանության դրամագլխի օգտագործման և հատկացումների չափերի հաշվարկման հետ կապված հարաբերությունները:
- ՀՀ կառավարության 18.08.2021թ.-ի N1352-Ն որոշում, որով կարգավորվում են Հայաստանի Հանրապետության ընդերքի մասին օրենսգրքի 69-րդ հոդվածով սահմանված շրջակա միջավայրի պահպանության դրամագլխին Հայաստանի Հանրապետության օրենքով սահմանված ընդերքօգտագործողների կողմից Հայաստանի Հանրապետության ընդերքի մասին օրենսգրքի 3-րդ հոդվածով սահմանված ռեկուլտիվացիոն աշխատանքների՝ նախահաշվային արժեքների հաշվարկման և վերահաշվարկման կարգի հետ կապված իրավահարաբերությունները:

2. ՇՐՋԱԿԱ ՄԻՋԱՎԱՅՐԻ ՆԿԱՐԱԳԻՐԸ

▪ **Գտնվելու վայրը**

Արտաշատի ավազակոպճային խառնուրդի առաջին տեղամասը վարչական առումով գտնվում է ՀՀ Արարատի մարզում, Արտաշատ քաղաքի կենտրոնից մոտ 4կմ հարավ-հարավ-արևմուտք (նկար 1-3):

Հանքավայրի կենտրոնի աշխարհագրական կոորդինատներն են. հյուսիսային լայնությունը՝ 39° 55' 51" և արևելյան երկայնությունը՝ 44° 30' 57":

Տեղամասը Երևանի հետ կապված է մոտ 30կմ ընդհանուր երկարությամբ ավտոմայրուղով և բնահողային ճանապարհով: Մոտակա բնակավայրերն են Արտաշատ քաղաքը և Շահումյան, Տափերական գյուղերը:

Տեղամասը գտնվում է 817-820մ բացարձակ բարձրության նիշերի վրա:

Հետախուզման նպատակով հայցվող տեղամասի սահմանները եզրագծվում են ստորև նշված ARM WGS-84 համակարգի հետևյալ կոորդինատներով:

1. 4421147.2302, 8459629.5118	30. 4422192.1686, 8458070.4877	59. 4421595.0396, 8459072.9820
2. 4421160.6215, 8459655.4093	31. 4422207.8500, 8458032.6055	60. 4421581.7901, 8459107.5509
3. 4421179.4477, 8459653.9321	32. 4422296.4339, 8457928.6273	61. 4421580.9757, 8459110.0573
4. 4421192.2801, 8459560.4308	33. 4422402.2034, 8457804.4769	62. 4421559.2955, 8459141.4380
5. 4421375.1729, 8459555.9640	34. 4422535.0198, 8457695.5386	63. 4421500.0832, 8459199.1871
6. 4421375.1729, 8459555.9640	35. 4422563.2564, 8457669.6018	64. 4421488.5583, 8459209.2312
7. 4421315.4247, 8459772.4586	36. 4422979.5622, 8457529.1979	65. 4421442.7144, 8459251.7649
8. 4421281.1298, 8459832.0055	37. 4423087.1746, 8457492.9045	66. 4421417.5172, 8459270.1570
9. 4421126.5407, 8459999.2654	38. 4423167.5947, 8457484.4018	67. 4421387.2274, 8459300.0134
10. 4421152.7143, 8459810.7807	39. 4423363.3114, 8457578.2483	68. 4421385.0421, 8459301.8011
11. 4421112.8343, 8459652.7603	40. 4423510.8356, 8457772.3132	69. 4421359.6697, 8459319.2191
12. 4421067.8603, 8459577.7731	41. 4423381.0572, 8457892.0606	70. 4421338.1412, 8459331.1545
13. 4421026.0792, 8459479.6451	42. 4423001.0459, 8458056.7774	71. 4421302.6227, 8459345.8888
14. 4421004.7483, 8459354.6626	43. 4422695.7969, 8458244.0725	72. 4421285.8031, 8459353.5944
15. 4421015.4541, 8459310.9751	44. 4422539.8700, 8458317.1557	73. 4421268.8042, 8459365.7890
16. 4420999.3507, 8459283.7238	45. 4422453.6713, 8458393.8605	74. 4421263.6314, 8459372.0792
17. 4421018.2195, 8459202.7409	46. 4422158.3078, 8458501.7212	75. 4421256.5987, 8459381.1416
18. 4421035.9693, 8459128.8852	47. 4422107.6862, 8458446.4949	76. 4421240.5147, 8459395.5979
19. 4421059.2301, 8459059.6937	48. 4422067.1772, 8458489.3435	77. 4421153.7543, 8459429.3324
20. 4421120.4464, 8458945.5415	49. 4421932.6703, 8458637.6504	78. 4421144.7269, 8459450.8010
21. 4421220.4907, 8458917.9008	50. 4421863.3648, 8458704.9274	79. 4421137.7888, 8459475.7452
22. 4421538.5659, 8458832.3722	51. 4421784.7565, 8458795.7817	80. 4421137.8088, 8459504.5018
23. 4421662.4131, 8458784.3518	52. 4421780.8168, 8458883.2431	81. 4421130.4229, 8459549.4541
24. 4421830.7208, 8458685.3848	53. 4421756.9234, 8458951.7493	82. 4421134.9981, 8459591.4010
25. 4421879.3228, 8458667.8243	54. 4421701.1191, 8458930.0834	83. 4421139.0355, 8459609.5744
26. 4421917.1423, 8458622.4390	55. 4421661.5411, 8458931.9255	84. 4421145.0156, 8459625.5751
27. 4421963.2708, 8458576.2496	56. 4421634.9356, 8458985.7753	1. 4421147.2302, 8459629.5118
28. 4421996.0924, 8458538.0034	57. 4421605.7578, 8459043.7807	
29. 4422067.2495, 8458372.2588	58. 4421597.1847, 8459065.1843	

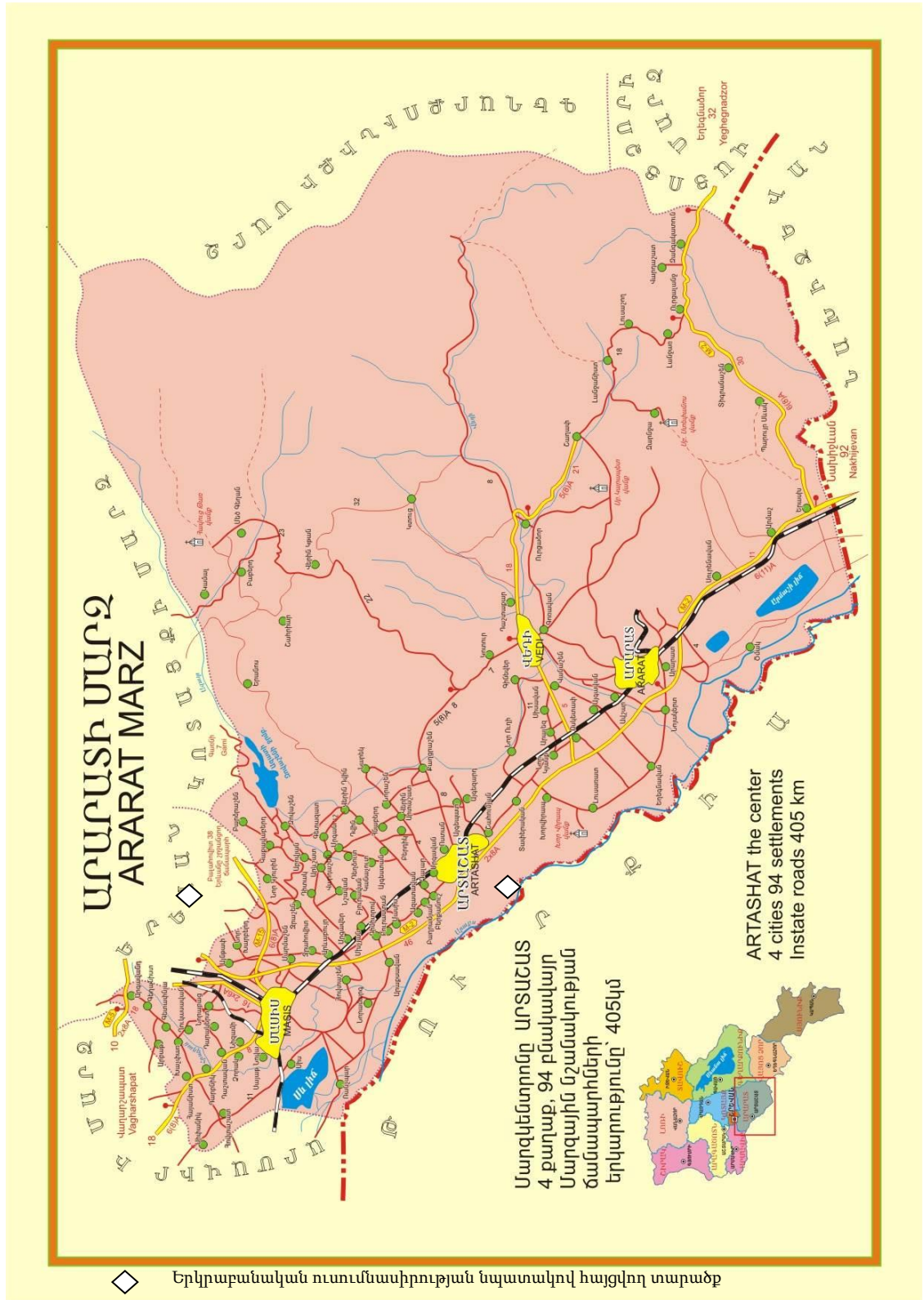

Նկար 1.

ՄԽԵՄԱՏԻԿ ԻՐԱՎԻՃԱԿԱՅԻՆ ՀԱՏԱԿԱԳԻԾ

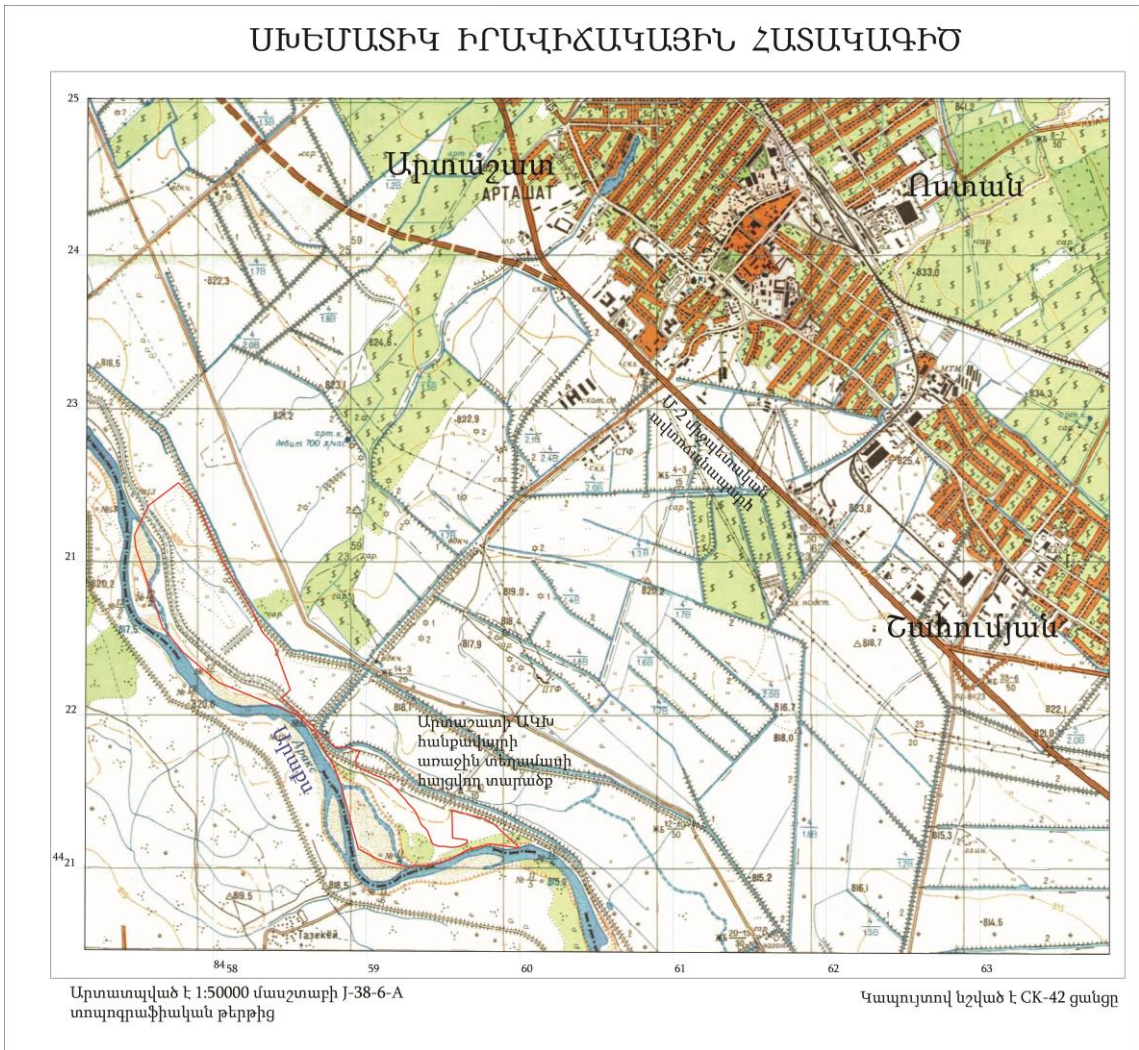

Նկար 2.



Նկար 3.

Տարածքի խոշոր բնակավայրը ՀՀ Արարատի մարզի մարզկենտրոն Արտաշատ քաղաքն, որի բնակչությունը 2020 թվականի տարեսկզբին կազմել է 19.3 հազ. մարդ:

Քաղաքը գտնվում է Երևանից 30 կմ հեռավորության վրա (հայոց պատմական մայրաքաղաք Արտաշատից 10 կմ հյուսիս-արևմուտք), զբաղեցնում է 800 հա տարածություն: Քաղաքի արդյունաբերության հիմնական ուղղությունը մշակող արդյունաբերությունն է, որի մեջ հատկապես առանձնանում են սննդամթերքի և խմիչի արտադրությունը (մրգերի, բանջարեղենի վերամշակում և պահածոյացում, թորած ալկոհոլային խմիչքի), ինչպես նաև ոչ մետաղական հանքային այլ արտադրանքի արտադրությունը (շինարարական արտադրատեսակների, բնական քարերից երեսպատման նյութերի արտադրությունը):

Տեղամասից մոտ 3կմ հեռավորության վրա անցնում է Մ2 միջպետական նշանակության ավտոճանապարհը և 3.5-4.0կմ հեռավորության վրա են գտնվում Արտաշատի և Շահումյանի տրանսպորտային հանգույցները, որոնց հետ երևակումը կապված է ասֆալտապատ և գրունտային տեղական նշանակության ճանապարհներով:

Արտաշատ քաղաքի կառուցապատված մոտակա տարածքները գտնվում են երևակումից մոտ 2.3կմ, Շահումյան գյուղի բնակելի տարածքները՝ մոտ 2.6կմ հեռավորության վրա: Տեղամասից 550մ հեռավորության վրա անցնում է բնահողակային բարեկարգ ճանապարհ:

▪ ***Ռելիեֆ, երկրաձևաբանություն, սողանքներ, սեյսմիկ բնութագիր***

Երկրաձևաբանական տեսակետից երևակման տարածքը հարում է Արարատյան դաշտի մասը կազմող հարթավայրին, որի թեքության անկյունը չի գերազանցում 4°:

Երևակման տարածքի բարձրությունը տատանվում է 818-821մ-ի սահմաններում: Արարատյան դաշտը Արարատյան գոգավորության հատակն է՝ լցված լճագետային, հեղեղաբերուկ նստվածքներով և լավաներով: Ձգվում է հյուսիս-արևմուտքից հարավ-արևելք՝ Ախուրյանի գետաբերանից մինչև Գայլի դրունք, որով բաժանվում է Շարուրի դաշտից: Դաշտի երկարությունը կազմում է ավելի քան 100 կմ, իսկ լայնությունը մինչև 25 կմ:

Հգոր լավահոսքերը Արարատի և Նախիջևանի գոգովարություններն իրարից անջատող հորստաբեկորային միջնորմի հատվածում արգելափակել են Արաքսի հին հունը, առաջացրել է լիճ, որի հետևանքով գոյացել են Արարատյան դաշտի նստվածները:

Արարատյան դաշտի եզրագոտին ներկայացված է ժամանակակից գետերի արտաբերման և ջրաբերուկային հովիտարած կոներով, որոնք վերածվել են սեղանաձև դարավանդների:

Շրջանի լեռների երկրաձևաբանական և մակերևույթի թեքության անկյունների սխեմատիկ քարտեզները բերվում են ստորև նկար 4 և 5-ում:

Տեղամասի շրջանում արտաձին երկրաբանական պրոցեսներ արտահայտված չեն, ինչը պայմանավորված է տարածքի երկրաձևաբանական առանձնահատկություններով:

Մոտակա հայտնի սողանքային մարմինները քարտեզագրվել են տեղամասից ավելի քան 10.3կմ հեռավորության վրա՝ Այգեգարդ բնակավայրից մոտ 2կմ հյուսիսարևելք, Քաղցրաշեն բնակավայրից մոտ 0.5կմ հարավ-արևելք (նկար 6):

Սողանքային մարմնի կենտրոնի կոորդինատներն են. հյուսիսային լայնությունը՝ $39^{\circ} 58' 17''$ և արևելյան երկայնությունը՝ $44^{\circ} 38' 14''$: Մարմինը գտնվում է 982մ բացարձակ բարձրության վրա, զբաղեցնում է մոտ 184հա տարածք (երկարությունը՝ 1300մ, լայնությունը՝ 1800մ):

Ըստ ՀՀ քաղաքաշինության նախարարի 2006 թվականի փետրվարի 3-ի «Սեյսմակայուն շինարարություն. նախագծման նորմեր» N 24-Ն հրամանի՝ տեղամասի տարածքը գտնվում է 1-ին սեյսմիկ գոտում, որին բնորոշ է 300սմ/վրկ² կամ 0.3g գրունտի հորիզոնական արագացման մեծություն:

Համաձայն ՀՀ կառավարության 2011 թվականի հունիսի 10-ի N 919-Ն որոշման հավելված 3-ի՝ ուժեղ երկրաշարժի դեպքում տեղամասին ամենամոտ գտնվող Արտաշատ և Շահումյան բնակավայրերում երկրաշարժի ուժգնությունը ըստ MSK-64 սանդղակի կկազմի 8 բալ:

Երևական շրջանի երկրաձևաբանական սխեմատիկ քարտեզ

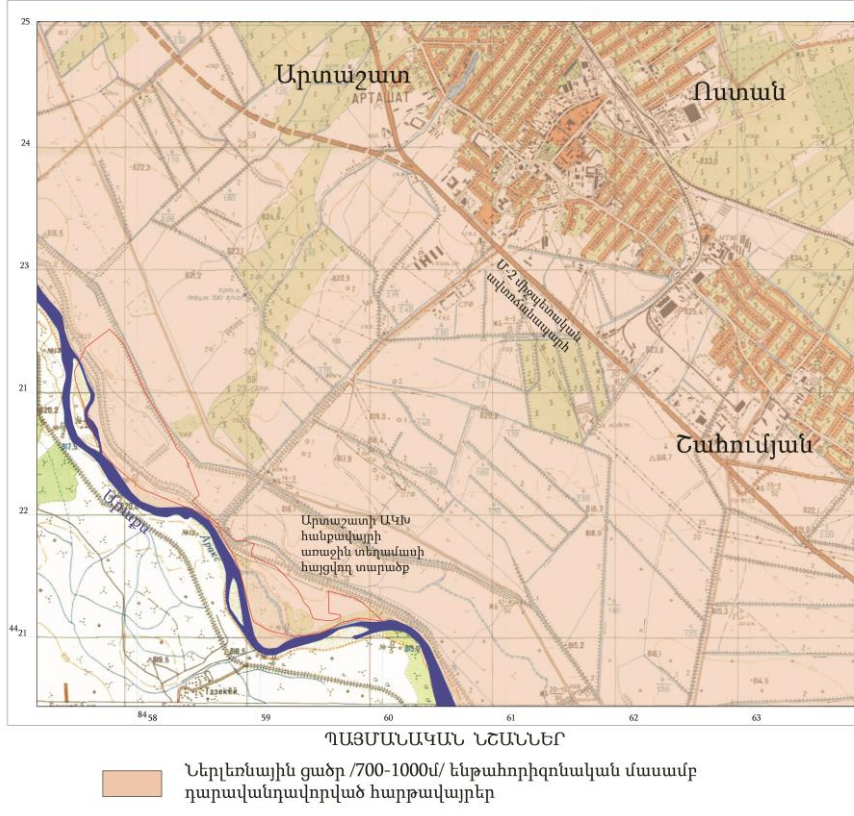

Նկար 4.

Երևական շրջանի լանջերի թեքության սխեմատիկ քարտեզ

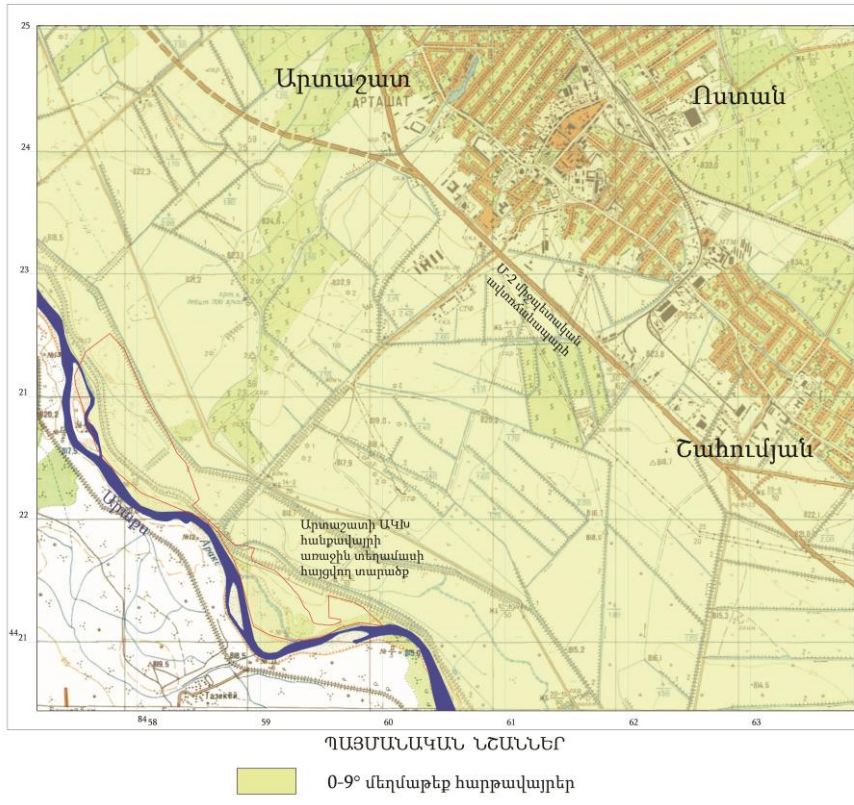

Նկար 5.

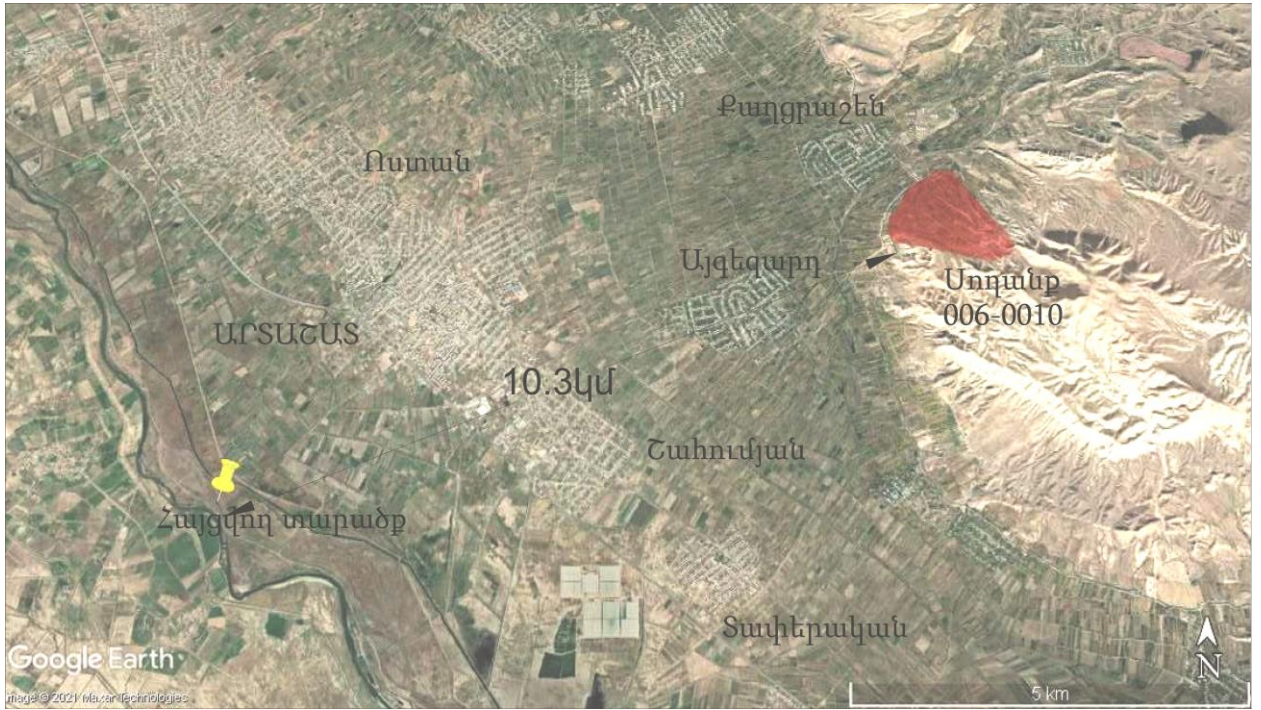

Նկար 6.



Նկար 7.

- **Շրջանի կլիման**

Տեղամասի շրջանը, իր ցածր հիպսոմետրական դիրքի շնորհիվ, բնութագրվում է արևային ճառագայթման զգալի ինտենսիվությամբ (նկար 8):

Կլիման չոր կտրուկ ցամաքային է, ցուրտ ձմեռներով և շոգ ամառներով: Օդի տարեկան միջին ջերմաստիճանը կազմում է 12°C, միջին ամսական ջերմաստիճանը հունվարին՝ -4.0°C, հուլիսին՝ 24.0°C: Միջին տարեկան բացարձակ մաքսիմումը կազմում է 41°C: Օդի 5.0°C օրական միջին ջերմաստիճանով ժամանակահատվածի տևողությունը կազմում է 270 օր, 10.0°C՝ 220 օր:

Տեղումների տարեկան միջին քանակը մոտ 300մմ է, 0.1մմ և ավելի տեղումներով օրերի թիվը կազմում է 70, իսկ 5մմ և ավելի տեղումներով օրերի թիվը՝ 10: Օդի տարեկան միջին հարաբերական խոնավությունը՝ 61%, հունվարին՝ 80%, հուլիսին՝ 45%: Արևափայլի տարեկան տևողությունը հասնում է 2800 ժամի: Ռադիացիոն տարեկան հաշվեկշիռը կազմում է 62.0 կկալ/սմ²:

Շրջանին բնորոշ լեռնահարթավայրային քամիները առավել ուժեղ արտահայտվում են ամռան ամիսներին: Նրանց արագությունը երբեմն հասնում է մինչև 15 մ/վ: Ամռանը՝ Իրանից և Մերձկասպյան տարածքներից, մերթընդմերթ փչում են տաք, չոր քամիներ: Ձմռանը գերակշռում են թույլ քամիները:

Ստորև, աղյուսակ 1-6-ում ներկայացվում են տարածքի օդերևութաբանական տվյալները ըստ մոտակա Արտաշատ կայանի տվյալների (829մ բացարձակ բարձրություն):

Աղյուսակ 1.

Օդի ջերմաստիճանը ըստ ամիսների, °C											
I	II	III	IV	V	VI	VII	VIII	IX	X	XI	XII
-3.6	-0.9	5.6	12.7	17.5	21.5	25.3	24.8	19.8	13.0	6.0	-0.6

Բազմամյա դիտարկումների տվյալներով գրանցված միջին տարեկան ջերմաստիճանը կազմում է 11.8°C, բացարձակ նվազագույնը՝ -29°C, բացարձակ առավելագույնը՝ 43°C: Տարեկան միջին խոնավության ցուցանիշը կազմել է 64մմ, տարվա ամենացուրտ ամսվա միջին ամսական ժամը 15-ին՝ 64մմ, ամենաշոգ ամսվա միջին ամսական ժամը 15-ին՝ 32մմ:

Երևակման շրջանի կլիմայական գոտիների սխեմատիկ քարտեզ

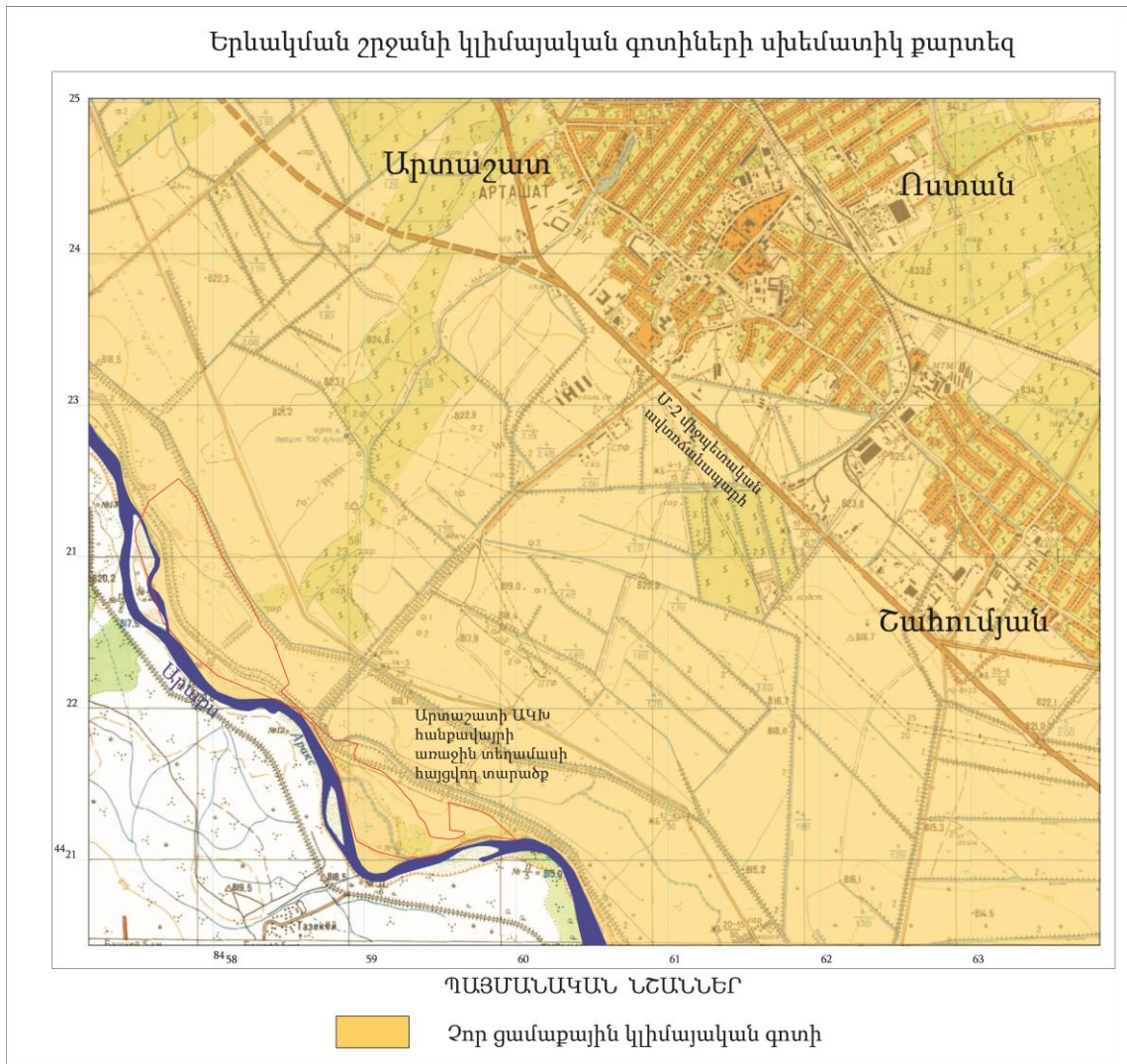

Նկար 8.

Աղյուսակ 2.

Օդի խոնավությունը ըստ ամսիսների, մմ											
I	II	III	IV	V	VI	VII	VIII	IX	X	XI	XII
78	73	63	58	59	54	51	52	57	68	73	79

Աղյուսակ 3.

Տեղամների քանակը միջին ամսական/օրական առավելագույն, մմ												
I	II	III	IV	V	VI	VII	VIII	IX	X	XI	XII	միջին
18	18	27	36	40	25	11	6	10	22	24	17	254
18	20	32	36	43	34	27	22	28	36	31	25	43

Աղյուսակ 4.

Չնաձածկույթը		
Առավելագույն տասնօրյակային բարձրությունը, մմ	Տարվա մեջ ձնաձածկույթով օրերի քանակը	Չյան մեջ ջրի առավելագույն քանակը, մմ
40	36	46

Աղյուսակ 5.

Քամիների կրկնելիությունը և միջին արագությունները

Միջին տարեկան մթնոլորտային ճնշում, հՊա	Ամիսներ	Կրկնելիությունը, % Միջին արագությունը, մ/վ							
		Ուղղությունները							
		Հս	Հս-Արլ	Արլ	Հվ-Արլ	Հվ	Հվ-Արմ	Արմ	Հս-Արմ
920.2	հունվար	7	8	10	20	12	10	15	18
		1.7	1.7	2.7	3.1	2.4	2.0	2.2	1.7
	ապրիլ	4	9	12	27	13	8	13	14
		1.7	1.8	2.1	2.8	2.5	2.5	2.8	2.6
	հուլիս	8	7	9	16	9	9	18	24
		1.7	1.9	1.7	2.0	2.0	2.0	2.7	2.3
	հոկտեմբեր	7	12	12	19	8	10	16	16
		1.6	1.5	2.1	2.0	1.5	2.1	2.4	2.0

Աղյուսակ 6.

Ամիսները	Անհողմությունների կրկնելիությունը, %	Միջին ամսական արագությունը, մ/վ	Միջին տարեկան արագությունը, մ/վ	Ուժեղ քամիներով (≥ 15 մ/վ) օրերի քանակը	Հաշվարկային արագությունը, մ/վ, որը հնարավոր է մեկ անգամ "n" տարիների ընթացքում		
					20	50	100
Հունվար	0	2.0	2.5	32	31	35	38
Ապրիլ	0	2.7					
Հուլիս	0	3.2					
Հոկտեմբեր	0	2.2					

▪ ***Մթնոլորտային օդ***

Ըստ մթնոլորտային օդի վիճակի՝ Արտաշատի տարածաշրջանը գնահատվում է որպես սահմանափակ-բարենպաստ: Մթնոլորտի օդերևութաբանական պոտենցիալը (ՄՕՊ), որը բնորոշում է դիտարկվող տարածքի մթնոլորտային օդի ինքնամաքման ունակությունը, կազմել է 1.43:

Շրջակա միջավայրի պետական մոնիթորինգի համակարգի շրջանակներում Արտաշատ քաղաքում մթնոլորտային օդի մշտադիտարկումներ չեն կատարվում:

Հայցվող երևակման տարածքին ամենամոտ գտնվող Արտաշատ և Շահումյան բնակավայրերի օդային ավազանների աղտոտվածության մասին պատկերացում երևակման կարելի է ստանալ հաշվարկային եղանակով: Այդ նպատակով ՀՀ Շրջակա միջավայրի նախարարության «Շրջակա միջավայրի վրա ներգործության մոնիտորինգի կենտրոն» ՊՈԱԿ-ի կողմից մշակվել է ուղեցույց ձեռնարկ, ուր ներկայացված են մթնոլորտային օդի ֆոնային աղտոտվածության ցուցանիշների կախվածությունը տվյալ բնակավայրի ազգաբնակչության քանակից:

Երևակման տարածքում մթնոլորտային օդի ֆոնային ցուցանիշները գրանցվել են. փոշի՝ 0.056 մգ/մ³, ծծմբի երկօքսիդինը՝ 0.0078մգ/մ³, ազոտի երկօքսիդինը՝ 0.0048մգ/մ³ և ածխածնի օքսիդինը՝ 0.11մգ/մ³ :

▪ ***Ջրային ռեսուրսներ***

Երկրաբանական ուսումնասիրության նպատակով հայցվող երևակման տարածքը ծագումնաբանորեն կապված են Արաքս գետի հիդրոլոգիական ռեժիմի հետ: Արաքս գետի վրա եղած 4 հիդրոլոգիական դիտարկման կետերի 5-7 տարիների դիտարկման տվյալները ցույց են տվել, որ Արաքս գետը հանքավայրի շրջանում բնութագրվում է տարվա մեջ մեկ՝ գարնանային վարարումով, որն սկսվում է մարտի 15-20-ից և ավարտվում է հունիսի 15-30-ին՝ տևելով շուրջ 90-103 օր: Այս շրջանում ջրի ծախսը կազմում է միջինը 1690մ³/վրկ: Ջրի առավելագույն նվազումը տեղի է ունենում օգոստոս-սեպտեմբեր ամիսներին, երբ ջրի ծախսը նվազում է մինչև 16.6 մ³/վրկ: Տարեկան ջրի միջին ծախսը կազմում է 167 մ³/վրկ: Ջրի միջին տարեկան ծախսը կազմում է 86.2մ³/վրկ:

Արաքսի ջրերը հայտնի են պղտորության բարձր մակարդակով: Ջրի տարեկան պղտորությունը կազմում է միջինը 1200գր/մ³, բերվածքների միջին ծախսը 200կգ/վրկ:

Գարնանային վարարման ժամանակ առավելագույն պղտորությունը կազմում է 26000 գր/մ³ և տևում է մեկ շաբաթ, բերվածքների ծախսը կազմում է 3100 կգ/վրկ:

Արաքս գետը սկիզբ է առնում Բյուրակն հրաբխային բարձրավանդակից (մոտ 3000մ բարձրությունից), մինչև Արարատյան դաշտ մտնելը հոսում է նեղ կիճերով, տեղ-տեղ՝ լայնացված հովտով, ունի մեծ անկում: Գետի երկարությունը 1720կմ է, ավազանը՝ 102 հազ.կմ²:

Ըստ Շրջակա միջավայրի նախարարության մոտակա դիտակայաններում (Հրազդան գետից թափման կետից ներքև և Արմաշ գյուղից ներքև) իրականացված մշտադիտարկումների՝ ջրերում գերազանցվել է ԹԿՊ₅-ի, ամոնիում իոնի, նիտրիտ իոնի, պղնձի, քրոմի, մանգանի, այլումինի, սելենի և սուլֆատ իոնի ՍԹԿ-ները:

Գետը բնութագրվում է գարնանային վարարումով, որն սկսվում է մարտի 15-20-ից և ավարտվում է հունիսի 15-30-ին՝ տևելով շուրջ 90-103 օր: Այս շրջանում ջրի ծախսը կազմում է միջինը 925 մ³/վրկ: Ջրի առավելագույն նվազումը տեղի է ունենում օգոստոս-սեպտեմբեր ամիսներին, երբ ջրի ծախսը նվազում է մինչև 24 մ³/վրկ: Տարեկան ջրի միջին ծախսը կազմում է 167մ³/վրկ: Արաքսի ջրերը հայտնի են պղտորության բարձր մակարդակով: Ջրի տարեկան պղտորությունը կազմում է միջինը 1200գր/մ³, բերվածքների միջին ծախսը 200կգ/վրկ: Գարնանային վարարման ժամանակ առավելագույն պղտորությունը կազմում է 26000գր/մ³ և տևում է մեկ շաբաթ, բերվածքների ծախսը կազմում է 3100կգ/վրկ: Այդ բերվածքները լինում են հատիկային և կախույթային: Հատիկային նստվածքները բաղկացած են ապարների տարբեր ֆրակցիաների հատիկներից, որոնք էլ կախված գերակշռող ֆրակցիայից առաջացնում են ավազակոպչային խառնուրդի կամ ավազի կուտակներ: Կախույթային բերվածքները առաջացնում են կավային և տիղմային նստվածքներ, որոնք բաղկացած են 0.1-1մմ և ավելի փոքր չափսերի հատիկներից: Արաքսի ավազանի նմանատիպ օբյեկտների (մասնավորապես Շահումյանի ԱԿԽ-ի հանքավայրի) շահագործման փորձը վկայում է, որ տեղամասի պաշարները վերականգնվող են, ինչը կապված է Արաքս գետի մեկ՝ գարնանային վարարման հետ: Գետառողողատային տիպի հանքավայրերի վերականգնվող պաշարների գնահատման մեթոդական ցուցումների համաձայն, տեղամասի վերականգնվող պաշարների համար նպատակահարմար է ընդունել 1 միավոր վերականգնման գործակից: Արաքս գետի ջրերը քիմիական տեսակետից ազրեսիվ չեն բետոնի, մետաղի և այլ շինանյութերի հանդեպ: Դրա մասին են վկայում գետի վրա կառուցված

բազմաթիվ հիդրոտեխնիկական կառույցները և գյուղատնտեսական ոռոգման նպատակով այդ ջրերի օգտագործման դարավոր փորձը:

Արաքս գետը հոսում է 1-ին տեղամասի հարավային, հարավ-արևելյան և հարավ-արևմտյան եզրագծից 5-150մ հեռավորության վրա: Հյուսիսից տեղամասը սահմանափակվում է Արարատյան դաշտավայրի կոլեկտորա-դրենաժային համակարգի կառույցով, դրենաժային առուներ կան նաև հայցվող տարածքում:

▪ **Հողեր**

Նկարագրվող տարածքում զարգացած են կիսաանապատային գորշ, մնացորդային մարգագետնային ոռոգելի և աղուտ-ալկալի հողերը (նկար 9):

Կիսաանապատային գորշ հողերը զարգանում են խիստ ցամաքային, շոգ կլիմայի և կիսաանապատային բուսածածկույթի պայմաններում, կարբոնատներով և խճով հարուստ ավազակավերի և թեթև կավավազների վրա: Բնորոշվում են վերին հորիզոնի շերտավոր-թեփուկային, իսկ միջին հորիզոնում՝ անկայուն կնձկային ստրուկտուրայով: Իյուվիալ-կարբոնատային հորիզոնի զգալի մասը խիստ ցեմենտացված է: Հողերն աչքի են ընկնում հումուսի փոքր քանակով (1-2%), միջին և ավելի փոքր կլանման ծավալով, թույլ հիմնային ռեակցիայով, քարքարոտությամբ և ուժեղ կարբոնատացվածությամբ:

Հողերը հիմնականում ունեն սակավ հզորություն, միջին կավավազային (62%) մեխանիկական կազմ: Այս տիպի հողերի ծավալային զանգվածը տատանվում է 1.24-1.48գ/սմ³ սահմաններում, տեսակարար զանգվածը՝ 1.34-1.42գ/սմ³, ընդհանուր ծակոտկենությունը՝ 46-48%:

Կիսաանապատային գորշ հողերի քիմիական և ֆիզիկաքիմիական հատկությունները բերված են ստորև աղյուսակ 7-ում:

Աղյուսակ 7.

Խորությունը, սմ	Տոկոսներով			Վլանված հիմքերի գումարը մ/էկվ 100գ հողում	pH-ը ջրային քաշվածքում
	հումուս	CO ₂	գիպս SO ₄		
0-8	2.10	1.3	0.05	22.0	8.0
8-21	1.81	4.7	0.08	30.5	8.3
21-32	1.55	10.6	0.5	23.6	8.2
32-65	0.87	15.5	0.8	18.3	8.1
65-140	0.22	2.2	42.1	-	7.3

Հողերի բնական տիպերի տարածման սխեմատիկ քարտեզ

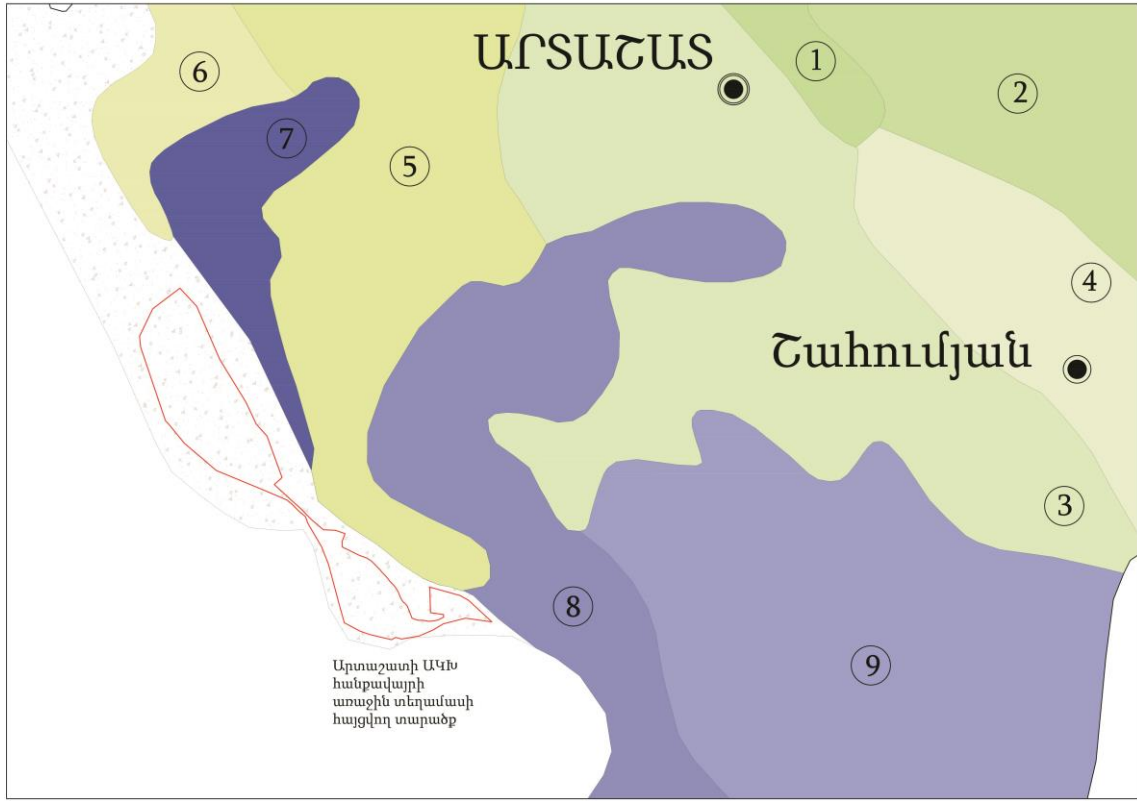

ՊԱՅՄԱՆԱԿԱՆ ՆՇԱՆՆԵՐ

- ① Ոռոգելի մնացորդային մարգագետնային-գորշ խորքային միաձույլ հզոր կավային
- ② Ոռոգելի մնացորդային մարգագետնային-գորշ խորքային միաձույլ հզոր կավավազային
- ③ Ոռոգելի մարգագետնային-գորշ խորքային աղուտ-ալկալի սողային-քլորիդային միջին հզորության կավային
- ④ Ոռոգելի մարգագետնային-գորշ աղուտ-ալկալի խորքային միաձույլ սուառյին-սուլֆատ-քլորիդային միջին հզորության կավային
- ⑤ Ոռոգելի խոնավ-մարգագետնային-գորշ խորքային աղուտ-ալկալի սողային հզոր կավային
- ⑥ Ոռոգելի խոնավ-մարգագետնային-գորշ ալկալի սողային-քլորիդային միջին հզորության կավավազային
- ⑦ Աղուտ-ալկալիներ մարգագետնա-ճահճային սողային-քլորիդային կավային
- ⑧ Աղուտ-ալկալիներ մարգագետնային սողային-քլորիդային կավավազային
- ⑨ Աղուտ-ալկալիներ մարգագետնային սողային-սուլֆատ-քլորիդային կոնտակտային-գլենման կավային
- Արաքս գետի ամենամյա վարարումների ժամանակ առաջացող ավազակոպճային խառնուրդի կուտակներ

Նկար 9.

Մնացորդային մարզագետնային գորշ ոռոգելի հողերը տարածված են Արարատյան դաշտի համեմատաբար ցածրադիր թույլ թեք հարթություններում, որոնք ընկած են ծովի մակերևույթից 800-950մ բարձրությունների վրա և կապված են Արաքս գետի հինավուրց դարավանդների հետ:

Այս հողերի ստրուկտուրան փոշեհատիկա-կնձիկային է, հիմնականում կարբոնատային են: Հողերի զարգացումն ընթանում է ստորգետնյա ջրերի մշտական ազդեցության պայմաններում, որոնք ունեն 1-3, իսկ որոշ դեպքերում՝ 5մ խորություն: Դրանք ունեն չգատորոշված պրոֆիլ, կլանման բարձր ծավալ, թույլ հիմնային ռեակցիա, կարբոնատների նվազ պարունակություն: Հողերը թույլ ազդեցված են, միջին շերտերում նկատվում է ամրացվածություն:

Աղուտ-ալկալի հողերը առաջացել են Արարատյան դաշտում ստորգետնյա ջրերի բարձր մակարդակի (1-2մ) պայմաններում: Հողերն աչքի են ընկնում խիստ թույլ հումուսացվածությամբ (մինչև 1%), բարձր հիմնայնությամբ, կարբոնատների զգալի պարունակությամբ (15-18%), շերտավոր մեխանիկական կազմով:

Պրոֆիլում պարզորոշ առանձնացվում է մակերեսային աղային հորիզոններ, որտեղ հեշտ լուծվող աղերի քանակը 2% և ավելի է, սակայն դեպի ստորին շերտերը նրա պարունակությունը նվազում է: Հողերի գերակշռող մասին հատկանշական է փոխանակային նատրիումի բարձր պարունակությունը (առանձին շերտերում՝ 20-25մգէկվ):

Հայցվող տարածքը ծածկված է Արաքս գետի վարարման արդյունքում ձևավորվող արտաբերման և ափամերձ ժամանակակից ու վերին չորրորդականի ալյուվիալ-դելյուվիալ նստվածքներով, սակայն կան հատվածներ, որտեղ զարգացած են 0.03մ հզորությամբ աղուտ-ալկալի հողեր: Տարածքի հողերում ծանր մետաղներ և օրգանական աղտոտիչներ չեն արձանագրվել:

▪ ***Բուսական և կենդանական աշխարհ***

1-ին տեղամասի շրջանի բնական բուսածածկը ներկայացված է հիմնականում անապատային աղասեր տեսակներով՝ *Salsola ericoides* Beib., *Salsola dendroides* Pall., *Salsola nitraria* Pall., *Halocnemum strobilaceum* մասնակցությամբ (սխեմատիկ քարտեզը ներկայացված է նկար 10-ում): Բուն երևակման տարածքում՝ Արաքս գետի ողողահունում, աճում են Հայաստանի ջրաճահճային բուսականության տիպիկ

տեսակները՝ եղեգ հարավային, կեռոն լայնատերև, բադախոտ ծալքավոր, ճահճածաղիկ վահանատերև:

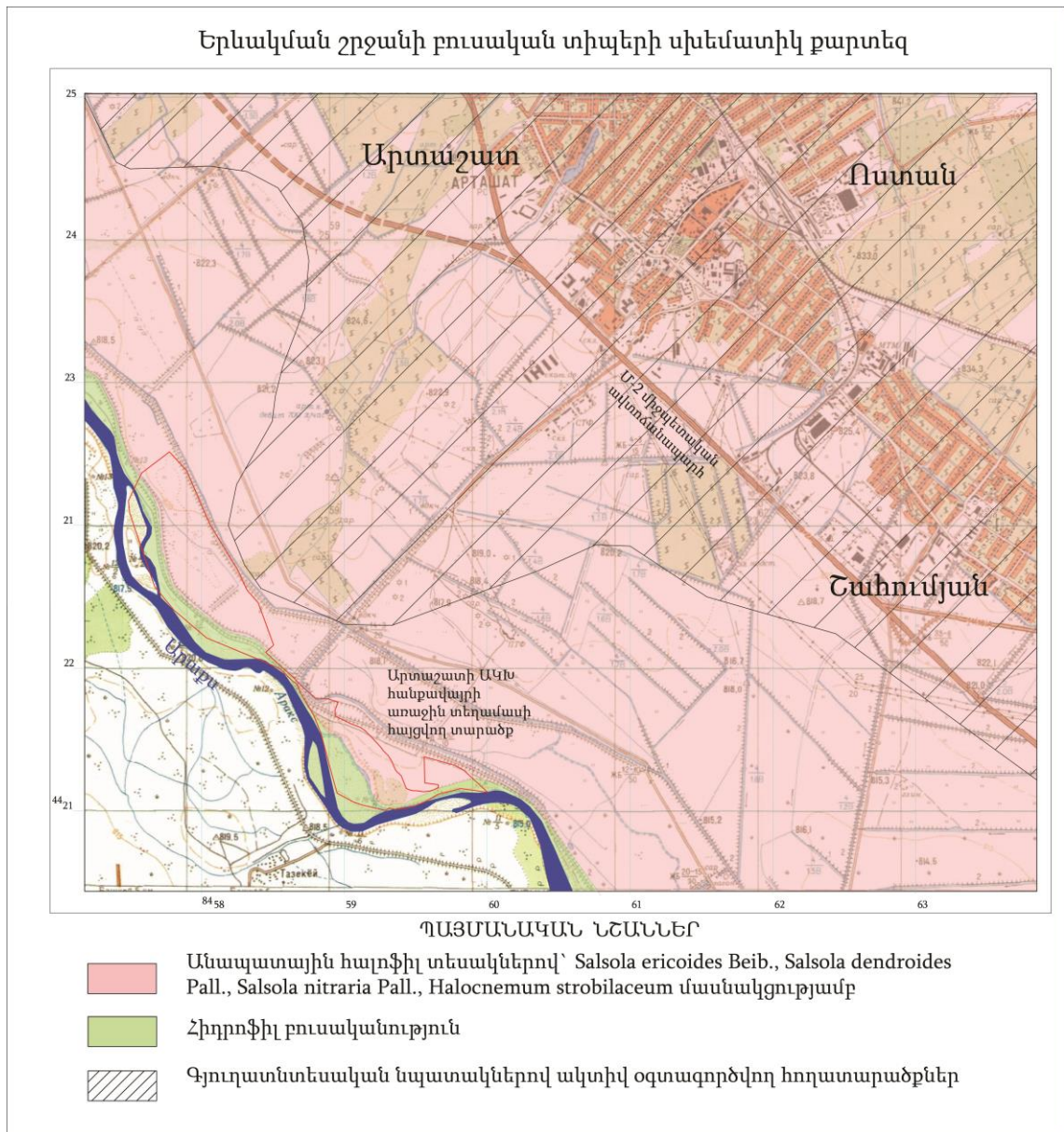

Սկար 10.

Համաձայն ՀՍՍՀ ԳԱԱ բուսաբանության ինստիտուտի հետազոտությունների՝ Արաքս գետի ավազանում աճում են մի շարք տեսակներ, որոն չեն հանդիպում հանրապետության այլ գետերի կամ լճերի մոտ՝ *Torulinium ferox*, *Dichostylis micheliana*, *D. pigmae*, *Erianthus purpurarascens*, *Arundo donax*, *Scirpus triqueter*, *Eriochloa succincta*, *Populus euphratica*:

Բացի այդ, Արաքսի երկայնքով տարածված են ծառափուլուտային բուսականության կզյակներ: Այս ցենոզներում գերակշռում են *Phragmites communis*,

Salix triandra, Populus hybrid, Cyperus glaber, Goebelia alopecuroides: Թփեր առկա են նաև հայցվող տեղամասում:

Ջրային բուսականություն Արաքս գետին բնորոշ չէ, քանի որ գետի ջրերը արագահոս են և պղտոր, ինչպես նաև հազեցած են միներալային մասնիկներով: Բացառություն է կազմում Կտակար հանածոյի երկրաբանական ուսումնասիրության նպատակով հայցվող տասածքում մշտական բուսածածկ չի ձևավորվում: Դա պայմանավորված է այն փաստով, որ Արաքսի վարարման ժամանակ տարածքը ամբողջությամբ ծածկվում է ջրով, տեղի է ունենում ավազի նստվածքագոյացում:

Բույսերի կարմիր գրքում գրանցված տեսակներից Արտաշատի ենթաշրջանում հայտնի են հետևյալ տեսակները.

- գինեձաղիկ գազատերև – կրիտիկական վիճակում գտնվող տեսակ է, աճում է ծ. մ. 800-1000 մ բարձրության վրա, գետերի և ջրանցքների ափերին,
- գազ Շելկովնիկովի – կրիտիկական վիճակում գտնվող տեսակ, աճում է ստորին լեռնային գոտում, ծ. մ. 900-1200 մ բարձրությունների վրա, չոր տեղերում՝ փուխր և ավազոտ մակերեսով, անապատում, կիսաանապատում,
- գազ Սուկաչովի – խոցելի տեսակ, աճում է միջին լեռնային գոտում, ծ.մ. 1200-2000մ բարձրությունների վրա, կրաքարային և խճաքարքարոտ լանջերին՝ կիսաանապատային բուսականության կազմում, կաղնու և գիհուն նոսրանտառներում:

Երևակման տարածքի մանրագննին դիտարկման արդյունքում վերը նշված՝ ՀՀ բույսերի կարմիր գրքում գրանցված բուսատեսակները չեն դիտարկվել:

Տարածքներում հանդիպում են ամենուր զարգացած ողնաշարավորներից՝ լճագորտ, մողես, սովորական լորտու, տնային ճնճղուկ, մոխրագույն ագռավ, կաչաղակ, սովորական և հասարակական դաշտամուկ, մոխրագույն առնետ, անողնաշարավորներից՝ անձրևորդ, մրջյուն, մեղու, ծղրիդ, ճոխկ, մորեխ, փայտոջիլ, կապտաթիթեռ, մոծակ, սենյակային և դաշտային ճանճեր:

Գետի ջրերում հանդիպում են թեփուկ, ճանառ, լոք, կամրմրախայթ:

Արաքս գետն ունի կարևոր օրնիթոլոգիական նշանակություն: Թռչունների ամենամեծ կուտակումները տեղի են ունենում «Խոր վիրապ» պետական արգելավայրի և Արմաշ բնակավայրի սահմանամերձ տարածքներում: Այստեղ

յուրաքանչյուր տարի բնադրում են փոքր ձկնկուլը, քաջահավը, տառեղը, տարգալակտուցը, մկնաճուռակը: Հանդիպում են միգրացիոն ջրլող թռչուններ՝ կարապներ, բադեր, սագեր, իսկ մշտական բնադրող տեսակներից են արագիլները, ճահճային տեսակները, ագռավագզիները:

Կենդանիների Կարմիր գրքում գրանցված տեսակներից տեղամասի տարածաշրջանում հայտնի են.

- սիմպեկտա ճպուռ – հազվագյուտ տեսակ, հայտնի է լճացված ջրերով ջրամբարներում, պահպանվում է «Խոսրովի անտառ» պետական արգելոցում;

- անդրկովկասյան տակիրային կլորագլուխ – խիստ սակավաթիվ, անհետացող, կրիտիկական վիճակում գտնվող տեսակ է: Բնակվում է նոսր քսերոֆիտ (չորասեր) բուսածածկով ավազուտային և աղուտային կիսաանապատներում՝ աքիլեյան, աղուտային, տեղ-տեղ օշինդրային բուսականության առկայությամբ, 800-1050 մ ծ.մ. բարձրության վրա: Պահպանվում է «Գոռավանի ավազուտներ» և «Որդան կարմիր» արգելավայրերում;

- սև անգղ – վտանգված տեսակ, բնադրում է լեռնաշղթաների համեմատաբար փոքր թեքություն ունեցող լանջերի լեռնատափաստանների տեղամասերով հերթափոխվող գիհու արիդային նոսրանտառների սահմաններում, սովորաբար, 1200-2000 մ ծ.մ. բարձրություններում: Պահպանվում է «Խոսրովի անտառ» արգելոցում, որտեղ կանոնավոր բնադրում է;

- տափաստանային մկնաճուռակ – վտանգված տեսակ, բնադրում է լեռնատափաստաններում, լայնարձակ հարթավայրային հովիտներում, սովորաբար, 800-2000 մ ծ.մ. բարձրություններում: Պահպանվում է «Սևան» ազգային պարկում;

- կարմրատտ բազե – անհետացող տեսակ: Բնակվում են լայնատարած կիսաանապատային և տափաստանային տեղամասերում անտառակների կամ ծառերի առանձին խմբերի առկայությամբ, հաճախ գետերի հովիտներում կամ այլ ջրամբարների հարևանությամբ, երբեմն՝ նոսրանտառներում և անտառեզրերում, լեռներում՝ մինչև 1500 մ ծ.մ.բ. բարձրություններում:

2021 թվականի հոկտեմբերին կատարվել է հայցվող տարածքի դիտարկում՝ վերը նշված, ՀՀ կենդանիների կարմիր գրքում գրանցված տեսակների

հայտնաբերման նպատակով: Դիտարկումների արդյունքներով արձանագրվել է, երևակման տեղամասում վերը նշված՝ ՀՀ կենդանիների կարմիր գրքում գրանցված տեսակների բնադրավայրեր չկան:

- **Վտանգված էկոհամակարգեր, բնության հատուկ պահպանվող տարածքներ**

Արտաշատի ավազակոպճային խառնուրդի հանքավայրի 1-ին տեղամասի սահմաններում բնության հատուկ պահպանվող տարածքներ, որտեղ իրականացվում է վտանգված էկոհամակարգերի պահպանություն, չկան:

Տեղամասի կենտրոնից շուրջ 6.3կմ հեռավորության վրա է գտնվում «Խոր Վիրապ» պետական արգելավայրը (նկար 11), որը ստեղծվել է 2007 թվականին խոնավ տարածքի էկոհամակարգի, դրա բաղադրիչների, բուսական ու կենդանական տեսակների պահպանության, բնականոն զարգացման, վերարտադրության ու կայուն օգտագործման նպատակով:



Նկար 11.

Նվազագույն հեռավորությունը տեղամասի հարավ-արևելյան ծայրակետից մինչև արգելավայրը կազմում է 4.7կմ :

«Խոր Վիրապ» պետական արգելավայրը ստեղծվել է Հայաստանի Հանրապետության Արարատի մարզի Փոքր Վեդու գյուղական համայնքի վարչական սահմաններում, Արաքս գետի ձախակողմյան մասի Խոր Վիրապ եկեղեցական համալիրի և Հայաստանի հնագույն մայրաքաղաք Արտաշատի աջակողմյան հատվածում գտնվող՝ 50,28 հեկտար խոնավ տարածքի վրա:

Արգելավայրի կազմակերպման հիմնական նպատակը միջազգային նշանակություն ունեցող խոնավ տարածքի էկոհամակարգի, բուսական ու կենդանական աշխարհի՝ հատկապես ջրլող թռչունների ու դրանց ապրելավայրերի, հազվագյուտ բուսատեսակների ու դրանց աճելավայրերի պահպանության, բնականոն զարգացման, վերարտադրության ու կայուն օգտագործման ապահովումն է:

Արգելավայրի հատուկ պահպանության օբյեկտները մերձարաքայան խոնավ տարածքի էկոհամակարգի յուրահատուկ կենդանական աշխարհն ու ջրաճահճային բուսականությունն են:

Արգելավայրի վրա բացասական ներգործություն ունեցող տնտեսական գործունեությունը սահմանափակելու կամ արգելելու նպատակով 100 մետր լայնությամբ շրջագծով տարածքը սահմանվում է որպես պահպանական գոտի:

«Խոր վիրապ» պետական արգելավայրի ջրաճահճային տարածքներում արձանագրվել են Կենդանիների կարմիր գրքում գրանցված վարդագույն և գանգրափեթուր հավալուսնը, փոքր ձկնկույր, թշշան կարապը, մոխրագույն սագը, կարմիր բադը, սպիտակաաչք սուզաբադը, ծովային քարադրը, սպիտակապոչ եղտյուրիկը, որորակտուց ջրածիծաղը, սոխականման ճռիկահավը:

Բնության հատուկ պահպանվող տարածքներ են համարվում նաև բնության հուշարձանները, որոնց ցանկը ՀՀ կառավարության 14.08.2008թ.-ի N967-Ն որոշմամբ հաստատվել է ՀՀ տարածքի բնության հուշարձանների ցանկը :

ՀՀ Արարատի մարզում հաշվառված են բնության հետևյալ հուշարձանները.

Հ/Հ	Անվանումը	Տեղադիրքը
1	2	3
1.	«Անձավիկ» քարանձավ	Վեդի քաղաքից մոտ 20 կմ հս-արլ, Ուխտուակունք գետի աջ ափին, Դարբանդ գետի հետ միախառնման տեղից 08 կմ հոսանքով վեր, 40 մ

		գետի հունից բարձր, ծ.մ-ից 2100 մ բարձրության վրա
2.	«Դաշտաքար» քարանձավ	Դաշտաքար գյուղից 0,2 կմ հվ, Անահավատքար լեռան հս լանջին, հիմքից 400 մ բարձրության վրա
1	2	3
3.	«Մեծ հոր» համակարգ անձավային համակարգ»	Շաղափ գյուղից 3 կմ հս-արլ, ծ.մ-ից 2200 մ բարձրության վրա
4.	«Անանուն» շերտավոր նստվածքներ	Տիգրանաշեն-Պարույր Սևակ գյուղերի ճանապարհի 17-րդ կմ-ի վրա
5.	«Անանուն» անտիկլինալ ծալք	Երևան-Մեղրի խճուղու 81-րդ կմ (Տիգրանաշեն-Պարույր Սևակ հատվածի 15-րդ կմ)
6.	«Անանուն» ծալքավոր ստրուկտուրա	Երևան-Մեղրի խճուղու 81-րդ կմ (Տիգրանաշեն-Պարույր Սևակ հատվածի 15-րդ կմ)
7.	«Անանուն» ծալքագոյացման մերկացում	Ուրցաձոր գյուղից 4,5 կմ դեպի հս, Վեդի գետի աջ ափին
8.	«Հորթունի» բրածո ֆլորա	Զանգակատուն գյուղից 8 կմ հս-արլ
9.	«Ջերմանիսի» բրածո ֆլորա	Ուրցաձոր գյուղից մոտ 20 կմ գետի հոսանքով վեր, նախկին Ջերմանիս գյուղատեղիի մոտակայքում
10.	«Վեդի գետի ավազանի» բրածո ֆաունա	Վեդի գետի ավազան, Ուրցաձոր գյուղից 15 կմ հս-արլ
11.	«Աղակալած ճահճուտ»	քաղ. Արարատ, հանքային աղբյուրների մոտ, ծ.մ-ից մոտ 850 մ բարձրության

Ավազակոպճային խառնուրդի երկրաբանական ուսումնասիրության նպատակով հայցվող տեղամասին ամենամոտ գտնվող բնության հուշարձանը «Աղակալած ճահճուտ» կենսաբանական հուշարձանն է, որը գտնվում է հայցվող տարածքից մոտ 20կմ հեռավորության վրա:

3. ՍՈՑԻԱԼ-ՏՆՏԵՍԱԿԱՆ ԲՆՈՒԹԱԳԻՐ

- **Ենթակառուցվածքներ**

Հայցվող տեղամասը տարածական առումով գտնվում է ՀՀ Արարատի մարզում:

Մարզի ընդհանուր տարածքը՝ 2090.03 քկմ է, կազմում է Հայաստանի Հանրապետության տարածքի մոտ 7 %-ը:

Մարզն ունի շուրջ 256.6 հազար բնակչություն, որից 72.1 հազ. քաղաքաբնակներ են (28%), 184.5 հազարը՝ գյուղաբնակ (71%): Մարզը բնակչությամբ համարյա միատարր է, հիմնականում բնակեցված է հայերով՝ 93%, ազգային փոքրամասնություններից մարզում ապրում են եզդիներ 2.5%, ասորիներ 0,09%, քրդեր 0.05%, ռուսներ 0.4%:

01.01.2020թ. դրությամբ մարզի մշտական բնակչությունը ըստ տարածաշրջանների հետևյալն է՝ Արարատ 20.4 հազար մարդ, Արտաշատ 19.3 հազար մարդ, Մասիս 20.6 հազար մարդ, Վեդի 11.8 հազար մարդ:

Արարատի մարզում բնակչության տեղաբաշխումը հավասարաչափ չէ, ամենամեծ կուտակումը մարզում Արտաշատի և Մասիսի տարածաշրջաններում են՝ հիմնականում հարթավայրային մասում դեպի մայրաքաղաքի ուղղությամբ, դեպի նախալեռնային և լեռնային բնակավայրեր՝ բնակչության խտությունը կտրուկ նվազում է:

Արարատի մարզում տնտեսական ակտիվության ցուցանիշը կազմել է 69.3%, որը հանրապետական միջին ցուցանիշից բարձր է 6.8%-ով: Տարբերություններ կան տղամարդկանց (71.7%) և կանանց (65.2%), ինչպես նաև քաղաքային (44%) և գյուղական (82%) տարածքների միջև: Համեմատած Արմավիրի մարզի հետ տնտեսական ակտիվության մակարդակը բարձր 1.7%-ով:

ՀՀ Արարատի մարզում առկա են 7087 գործող (ակտիվ) ձեռնարկություններ, որը կազմում է հանրապետության մարզային ցուցանիշի 11.6%-ը, 10000 բնակչի հաշվով ձեռնարկությունների թիվը կազմում է 274, իսկ Արմավիրի մարզում առկա են 9087 գործող (ակտիվ) ձեռնարկություններ, որը կազմում է հանրապետության մարզային ցուցանիշի 14.9%-ը, 10000 բնակչի հաշվով ձեռնարկությունների թիվը կազմում է 341: Ինչպես և ՀՀ բոլոր մարզերում այստեղ նույնպես ձեռնարկությունների

գերակշռող մասը ունի մի քանի աշխատող և կարող են համարվել ՓՄՁ ձեռնարկություններ:

Մարզի տնտեսության հիմնական ցուցանիշներն ըստ ՀՀ տնտեսության ճյուղերի հետևյալն են՝

արդյունաբերություն՝ 12.9 %, գյուղատնտեսություն՝ 14.1 %, շինարարություն՝ 2.1 %, մանրածախ առևտուր՝ 2.7 %, ծառայություններ՝ 1.6 %:

Մարզը Հայաստանի արդյունաբերական և գյուղատնտեսական առաջատարներից է՝ այստեղ մեկ շնչի հաշվով արտադրվող արդյունաբերական արտադրանքը ավել է քան ՀՀ միջին ցուցանիշը շուրջ 1.5 անգամ, իսկ գյուղատնտեսական արտադրանքը շուրջ 1.6 անգամ, այլ ոլորտներում մարզը զգալիորեն զիջում է ՀՀ միջին ցուցանիշներին:

Արդյունաբերություն Արարատի մարզը Հայաստանի Հանրապետության զարգացած արդյունաբերական մարզերից է: ՀՀ արդյունաբերության ծավալի 12.9 %-ը կազմում է Արարատի մարզի արդյունաբերական ձեռնարկությունների արտադրանքը: Արարատի մարզի տնտեսության մեջ էական կշիռ ունեն գինու-կոնյակի 10-ից ավելի խոշոր գործարանները, “Արարատ – ցեմենտ”, “Ոսկու կորզման ֆաբրիկան”, Արտաշատի, Արարատի պահածոների, “Մասիս տոբակո”, “Ինտերնեշնլ Մասիս տոբակո” գործարանները:

Արդյունաբերության առաջատար ուղղությունները սննդամթերքի, ներառյալ՝ խմիչքների, արտադրություններն են և այլ ոչ մետաղական հանքային արտադրատեսակների արտադրությունը:

Մարզի բազմաճյուղ արդյունաբերության հիմնական և գլխավոր ուղղությունը մշակող արդյունաբերությունն է, որի մեջ առավել զարգացած են հետևյալ 3 ճյուղերը.

- 1) սննդամթերքի և ըմպելիքի արտադրություն (մրգերի, բանջարեղենի վերամշակում և պահածոյացում, թորած ալկոհոլային խմիչքների արտադրություն)
- 2) ծխախոտի արտադրություն (ծխախոտի խմորում՝ ֆերմենտացիա)
- 3) ոչ մետաղական հանքային արտադրանքի արտադրություն (ցեմենտի, կրի, ազբոցեմենտային իրերի արտադրություն, քարի կտրում և վերամշակում):

Մարզի արդյունաբերական արտադրության 92.3%-ը բաժին է ընկել մշակող արդյունաբերությանը, որը հիմնականում գյուղմթերքի վերամշակությունն է և որը

մեծապես պայմանավորված է մարզում գյուղատնտեսական բարձր արտադրողականությանը:

Արդյունաբերական արտադրանքի ծավալների վերաբերյալ տվյալները ներկայացված են աղյուսակ 8-ում:

Աղյուսակ 8.

	Թողարկված արտադրանքի ծավալը, ընթացիկ գներով, ¹ մլն.դրամ	Պատրաստի արտադրանքի իրացումը, ընթացիկ գներով, ¹ մլն.դրամ	Արտադրանքի ֆիզիկական ծավալի ինդեքսը, %
Ամբողջ արդյունաբերությունը	296 758.9	317 232.0	112.0
<i>այդ թվում՝</i>			
Հանքագործական արդյունաբերություն և բացահանքերի շահագործում	1 124.6	1 445.6	99.0
<i>այդ թվում՝</i>			
հանքագործական արդյունաբերության և բացահանքերի շահագործման այլ ճյուղեր	1 124.6	1 445.6	99.0
Մշակող արդյունաբերություն	284 560.9	304 713.0	112.6
<i>որից՝</i>			
սննդամթերքի արտադրություն	42 177.5	40 900.8	98.9
խմիչքների արտադրություն	32 767.1	32 787.2	168.8
ծխախոտային արտադրատեսակների արտադրություն	82 602.1	82 791.1	107.7
հագուստի արտադրություն	696.3	696.3	157.2
թղթի և թղթե արտադրատեսակների արտադրություն	22 341.7	22 529.1	106.0
քիմիական նյութերի և քիմիական արտադրատեսակների արտադրություն	285.2	285.2	79.0
ռետինե և պլաստմասսայե արտադրատեսակների արտադրություն	930.5	1 185.7	91.2
այլ ոչ մետաղական հանքային արտադրատեսակների արտադրություն	18 520.1	18 802.6	111.2
հիմնային մետաղների արտադրություն	82 827.8	103 432.6	114.9
Էլեկտրականության, գազի, գոլորշու և լավորակ օդի մատակարարում	9 486.6	9 486.6	97.7
Ջրամատակարարում, կոյուղի, թափոնների կառավարում և վերամշակում	1 586.8	1 586.8	121.6

Գյուղատնտեսություն. Արարատի մարզի տնտեսության հիմքը գյուղատնտեսությունն է՝ այն հիմնականում մասնագիտացած է պտղաբուծության, խաղողագործության, բանջարաբուծության մեջ: Արարատի մարզի հարթավայրային և նախալեռնային գոտիները նպաստավոր են բուսաբուծության, իսկ լեռնային գոտիները՝ անասնապահության զարգացման համար: Մարզի ազգաբնակչության 71.5% բնակվում է գյուղական վայրերում, որոնց կենսունակությունը պայմանավորված է գյուղատնտեսական գործունեությամբ:

Մարզի գյուղատնտեսական հողատեսքերը՝ ներառյալ տնամերձերը՝ 164 696 հա, կազմում են մարզի ընդհանուր տարածքի 78.8%-ը: Գյուղատնտեսական

հողատեսքերի 7.6%-ը: կազմում են մշակովի տարածքները՝ ներառյալ տնամերձերը 42 260 հա:

Մարզի ակտիվ գյուղատնտեսական ուղղվածության ձեռնարկությունները 31- են, որոնցից 6-ը զբաղվում են կաթի վերամշակմամբ, 2-ը՝ մսի, մնացած 23-ը՝ բուսաբուծական մթերքների վերամշակմամբ: Վերամշակող կազմակերպությունների կողմից Արարատի մարզում ավելացել են 24.4%-ով, հանրապետությունում՝ 44.6%-ով:

Մարզից արտահանվում է հիմնականում գյուղմթերքի վերամշակումից ստացված արտադրանք՝ գինի, կոնյակ, միրգ, բանջարեղեն, պահածոյացված գյուղմթերք՝ և հանրապետությունում և հանրապետությունից դուրս մեծ պահանջարկ ունեն Արարատի մարզի քաղցրահամ մրգերը, բարջարեղենը, մուրաբաները, բնական հյութերը, չրերը: Մարզի արտահանման մեջ մեծ ծավալներ են կազմում բնական հանքաքարերի արտահանումը:

Գյուղատնտեսական համախառն արտադրանքը կազմել է 127.2մլն.դրամ, որից բուսաբուծությունը՝ 95.1մլն. դրամ, անասնաբուծությունը՝ 32.1մլն.դրամ:

Հացահատիկային և հատիկաընդեղենային մշակաբույսերի ցանքաստարածությունը կազմել են 2465հա, միջին բերքատվությունը՝ 36.4ց/հա, խամախառն բերքը՝ 9.6հազ.տ:

Կարտոֆիլի ցանքաստարածությունը կազմել են 534հա, միջին բերքատվությունը՝ 272.5ց/հա, խամախառն բերքը՝ 14.6հազ.տ:

Բանջարանոցային մշակաբույսերի համար վերը նշված ցուցանիշները կազմել են համապատասխանաբար 4928հա, 399.1ց/հա և 271.2հազ.տ, բոստանային մշակաբույսերի համար՝ 1077հա, 344.8ց/հա և 37.2հազ.տ, պտղի և հատապտղի տարածությունների դեպքում՝ 8630հա, 104.3ց/հա և 79.7հազ.տ:

Խաղողի տնկարկների տարածքությունները կազմել են 4800հա, միջին բերքատվությունը՝ 203.5ց/հա, խամախառն բերքը՝ 92.2հազ.տ:

Խոշոր եղջրավոր կենդանիների գլխաքանակը կազմել է 40.1հազ.գլուխ, այդ թվում կովեր՝ 13.3հազ.գլուխ, խոզեր 22.8հազ.գլուխ, ոչխարներ և այծեր՝ 87.9հազ.գլուխ, ձիեր՝ 0.8հազ.գլուխ:

Իրականացվել է 25351.2մլն.դրամի շինարարություն և 24483.8մլն.դրամի շինմոնտաժային աշխատանքներ:

▪ **Հողերի տնտեսական յուրացման բնութագիր**

Հայցվող տարածքը ներառված է Արտաշատ քաղաքային համայնքի վարչական տարածքում: 01.01.2020 թվականի դրությամբ քաղաքի բնակչությունը կազմել է 19230 մարդ, որից 46%-ը՝ տղամարդիկ են, իսկ 54%-ը՝ կանայք: Մինչաշխատունալ տարիքի բնակչությունը կազմում է 24%, աշխատունակը՝ 62%, հետաշխատունակները՝ 14%:

Քաղաքի արդյունաբերության հիմնական ուղղությունը մշակող արդյունաբերությունն է, որի մեջ հատկապես առանձնանում են սննդամթերքի և ըմպելիքի արտադրությունը (մրգերի, բանջարեղենի վերամշակում և պահածոյացում, թորած ալկոհոլային խմիչքների), ինչպես նաև ոչ մետաղական հանքային այլ արտադրանքի արտադրությունը (կղմինդրի, աղյուսի և թրծված կավից շինարարական արտադրատեսակների, բնական քարերից երեսպատման նյութերի արտադրությունը): Քաղաքն ունի 12 գործարան: Գործում են՝ գինու, պահածոների, ճենապակու, խեցեղենի, քարի վերամշակման արտադրությունները:

Քաղաքի տնտեսական կյանքում էական դեր ունի նաև գյուղատնտեսությունը՝ հիմնականում բուսաբուծությունն է: Աճեցվում են հացահատուկ, կարտոֆիլ, բանջարեղեն, բոստանային կուլտուրաներ, խաղող, ծաղիկ:

Ըստ ՀՀ Արարատի մարզի Արտաշատի տարածաշրջանի միկրոռեգիոնալ մակարդակի՝ համակցված տարածական պլանավորման փաստաթղթի՝ Արտաշատը զբաղեցնում է 2507 հա տարածք, որից 1264 հա գյուղատնտեսական նշանակության հողեր են:

Արտաշատ քաղաքն ունի 6 հանրակրթական դպրոց, 7 մանկապարտեզ, մարզադաշտ, 2 մարզադպրոց, երաժշտական դպրոց, մշակույթի պալատ, հիվանդանոց, ծծնդատուն:

Ավագակոպճային խառնուրդի կուտակի երկրաբանական ուսումնասիրության նպատակով հայցվող տարածքը ներկայացված է գյուղատնտեսական նշանակության հողերով՝ վարելահող, արոտավայրեր:

Դրանք վարձակալված են «ՄԼ Մայնինգ» ՍՊ ընկերության կողմից: «ՄԼ Մայնինգ» ՍՊ ընկերության անշարժ գույքի նկատմամբ իրավունքների պետական գրանցման վկայականների առաջին էջերը ներկայացվում են հավելված 1-ում:

Երկրաբանական ուսումնասիրության աշխատանքների ծրագիրը ներկայացվել է համայնքի բնակիչներին, քննարկվել է ծրագրավորվող աշխատանքներում բնակիչների ներգրավման, ինչպես նաև համայնքին սոցիալական աջակցության ծրագրերի իրականացման հարցը:

▪ **Պատմության, մշակութային հուշարձաններ**

ՀՀ կառավարության 2002 թվականի հունվարի 22-ի թիվ 65-Ն որոշմամբ հաստատվել է ՀՀ Արարատի մարզի պատմության և մշակույթի անշարժ հուշարձանների ցանկը:

Արտաշատ քաղաքային համայնքի տարածքում են գտնվում՝

Հուշարձանը	Ժամանակը	Գտնվելու վայրը
Բնակելի տուն	1948թ.	Շահումյան փողոց 28
ՀՈՒՇԱՐՁԱՆ ԵՐԿՐՈՐԴ ԱՇԽԱՐՀԱՄԱՐՏՈՒՄ ԶՈՀՎԱԾՆԵՐԻՆ	1968թ.	Քաղաքի մեջ

Ավագակոպճային խառնուրդի երևակման հայցվող տարածքի և Արտաշատ համայնքի պատմության, մշակույթի հուշարձանների միջև հեռավորությունը կազմում է 3.1-6.8կմ:

4. ՇՐՋԱԿԱ ՄԻՋԱՎԱՅՐԻ ԲԱՂԱԴՐԻՉՆԵՐԻ ՎՐԱ ՀՆԱՐԱՎՈՐ

ԱԶԴԵՑՈՒԹՅՈՒՆՆԵՐԻ ԲՆՈՒԹԱԳԻՐԸ

Երկրաբանական ուսումնասիրության նպատակով հայցվող տեղամասում ծրագրավորվող աշխատանքերի ընթացքում մթնոլորտի, հողային ծածկույթի, բուսական և կենդանական աշխարհի, ինչպես նաև լանդշաֆտային ամբողջականության վրա հնարավոր է հետևյալ բացասական ազդեցությունների դրսևորումը:

Մթնոլորտային օդ.

Տեղամասի տարածքում վնասակար գազերի և փոշու արտանետումները կապված են լինելու հիմնականում ավտոտրանսպորտի տեղաշարժի հետ: Հետախուզահորերի անցման ժամանակ փոշու արտանետումներ չեն լինելու, քանի որ ավազակոպճային կուտակը՝ ջրերի կապիյար ներծծման հաշվին, գտնվում է ջրահագեցած վիճակում:

Աշխատանքների իրականացման ժամանակ ընկերությունը առաջնորդվելու է ՀՀ կառավարության 2006 թվականի փետրվարի 2-ի N160-Ն որոշմամբ, համաձայն որի մոտակա բնակավայրերում ածխածնի օքսիդի, ազոտի օքսիդի (երկօքսիդի հաշվարկով), մրի և ծծմբային անհիդրիդի սահմանային թույլատրելի խտությունները (ՄԹԿ) համապատասխանաբար չպիտի գերազանցեն 5մգ/մ^3 , 0.2մգ/մ^3 , 0.15մգ/մ^3 և 0.5մգ/մ^3 : Նախնական գնահատականներով, տեղամասի սահմաններում աշխատանքները սպասարկող VOLVO A40 մակնիշի բեռնատար մեքենայի անիվների ու ճանապարհի շփման հետևանքով առաջանալու է 0.0079գ/վրկ փոշի, ինչը չի գերազանցելու նորմատիվային փաստաթղթերով ամրագրված սահմանային թույլատրելի խտությունները: Ծրագրավորվում են մի շարք բնապահպանական կառավարման միջոցառումներ, որոնց նկարագիրը ներկայացված է ստորև, 5-րդ գլխում:

Ջրային ավազան.

Բուն հայցվող տարածքում բնական ջրային հոսքեր չկան: Հայցվող տարածքի հարավային, հարավ-արևելյան և հարավ-արևմտյան սահմանի և Արաքս գետի միջև առկա է 5-ից 150մ հեռավորություն :

Քանի որ տեղամասը ծագումնաբանորեն կապված է Արաքս գետի ստորին դարավանդի լճային-աալյուվիալ նստվածքների հետ, ապա ավազակոպճային

կուտակը մասամբ ջրակալված է, ինչը պայմանավորված է ջրերի կապիլյար ներծծմամբ :

Հարակից տարածքները յուրաքանչյուր տարի վրածածկվում են գետի ջրերով և ձևավորվում են ավազակոպճային խառնուրդի դինամիկ պաշարները:

Երկրաբանական ուսումնասիրության աշխատանքների ընթացքում կատարվելու է գետի դինամիկ ռեժիմի դիտարկումներ և վարարման շրջանում՝ գետի ջրերի աղտոտումը կանխելու նպատակով, աշխատանքները դադարեցվելու են :

Հյուսիսից տեղամասը սահմանափակվում է Արարատյան դաշտավայրի կոլեկտորա-դրենաժային համակարգի կառույցով՝ պաշտպանիչ հողաթմբով:

Դրա վրա ազդեցությունն աշխատանքների ընթացքում չի դրսևորվելու, քանի որ պայթեցման աշխատանքներ չեն նախատեսվում, հորերը անցվելու են մեխանիկական շերտի ման եղանակով և փաստագրման, նմուշարկման աշխատանքներից հետո կատարվելու է դրանց հետլցում : Տեխնիկական միջոցները տարածք են մտնելու գոյություն ունեցող ճանապարհներով : Հետախուզական աշխատանքները կատարվելու են թմբից նվազագույնը 5մ հեռավորության վրա :

Հողային ծածկույթ.

Տեղամասի տարածքի հիմնական մասը ներկայացված է ավազակոպճային խառնուրդով, համատարած հողաբուսական շերտ այստեղ չի ձևավորվել : Առանձին հատվածներում դիտարկվում է մոտ 3սմ հզորությամբ հողանման, աղակալված զանգված, որը միախառնված է ավազային առաջացումների հետ, ինչը թույլ չի տալիս կատարել հողերի տարանջատված հեռացման աշխատանքներ : Այնուամենայնիվ, հետախուզահորերի անցման ժամանակ վերին հատվածը՝ 5սմ հզորությամբ, կուտակվելու է հորից հանված ավազակոպճային խառնուրդից առանձին :

Ենթակառուցվածքներ՝ արտադրական հրապարակ, լցակույտ և այլ, չի նախատեսվում :

Բուսական և կենդանական աշխարհ.

Ավազակոպճային խառնուրդի հետախուզման աշխատանքների բացասական ազդեցությունը հանքավայրի տարածաշրջանի բուսական և կենդանական աշխարհի վրա գրեթե զրոյական է: Ավազակոպճային խառնուրդի երկրաբանական ուսումնասիրության տեխնոլոգիական գործընթացը բացառում է ագրեսիվ նյութերի կիրառումը, չեն նախատեսվում նաև հորատապայթեցման աշխատանքներ:

Բուսականության վրա բացասական ազդեցություն գրեթե չի դրսևորվելու, քանի որ հանքավայրում չկա համատարած բուսածածկ, դիտարկված՝ մեկուսի թփերի տեսքով աճող բույսերը հանդիսանում են անապատային-կիսաանապատային աղասեր բուսականության բնորոշ տեսակ:

Տեղամասի սահմաններում խոշոր կաթնասունների բներ, որջեր չեն արձանագրվել: Առկա են դաշտային մկների բազմաթիվ լքված բներ, թռչունների բնադրման վայրեր: Կենդանական աշխարհի վրա առավել ազդեցիկ, կարճաժամկետ գործոնը կապված է լինելու աղմուկի հետ:

Տեղամասում չեն արձանագրվել նաև ՀՀ Բույսերի կամ Կենդանիների Կարմիր գրքերում գրանցված տեսակներ, հետևաբար օգտակար հանածոների երկրաբանական ուսումնասիրության ազդեցությունը տարածքի կենսաբազմազանության վրա լինելու է նվազագույն:

Աղտոտում ընդերքօգտագործման թափոններով.

Արտաշատի ԱԿԽ հանքավայրի 1-ին տեղամասի երկրաբանական ուսումնասիրության արդյունքում ընդերքօգտագործման թափոններ չեն ձևավորվում, քանի որ.

- հետախուզական փորվածքներից հանված ավազակոպճային նյութը, նմուշարկումից հետո, օգտագործվելու է ռեկուլտիվացիայի համար՝ հետ է լցվելու հորի տարածք,
- մեքենաների սպասարկումը կատարվելու է «ՄԼ Մայնինգ» ՍՊԸ արտադրական տարածքներում, որտեղ ապահովված են անհրաժեշտ պայմանները քսայուղերի, յուղերի, տարատեսակ նավթամթերքների անվտանգ պահման և օգտագործման համար:

Աշխատանքների ընթացքում առաջանալու է չտեսակավորված կենցաղային աղբ (օրական 10կգ ոչ ավել), որը ներկայացված է ապակու, թղթի, կտորի, սննդի մնացորդներից և պոլիմերներից: Թափոնը հաշվառված է 91200400 01 00 4 ծածկագրով:

Բնության հատուկ պահպանվող տարածքների վրա ազդեցությունների դրսևորում չի նախատեսվում, քանի որ մոտակա պահպանվող տարածքը՝ «Խոր Վիրապ» պետական արգելավայրը գտնվում է տեղամասի կենտրոնից մոտ 6.3կմ հեռավորության վրա, նվազագույն հեռավորությունը մինչև տեղամասի հարավ-

արևելյան ծայրակետը՝ 4.7կմ: Տեղամասի տարածքում չկան նաև բնության հուշարձաններ, Ամենամոտ «Աղակալած ճահճուտ» կենսաբանական հուշարձանը գտնվում է հայցվող տարածքից մոտ 20կմ հեռավորության վրա:

Պատմության և մշակույթի հուշարձաններ.

Արտաշատի ավազակոպճային խառնուրդի հանքավայրի 1-ին տեղամասի և Արտաշատ համայնքի պատմության, մշակույթի հուշարձանների միջև հեռավորությունը կազմում է 3.1-6.8կմ:

Բուն տեղամասի տարածքում պատմամշակութային հուշարձաններ չկան, տեղամասը չի համընկնում նաև հուշարձանների պահպանության գոտիներ հետ, ինչը բացառում է որևիցե բացասական ազդեցությունների դրսևորում պատմամշակության ժառանգության օբյեկտների վրա:

Աղմուկ և թրթռումներ.

Համաձայն ՄՆ-245-71 սանիտարական նորմերի՝ երկրաբանական ուսումնասիրության աշխատանքների իրականացման տարածքների համար սանիտարական պահպանման գոտի սահմանված չէ: Առանց պայթեցման աշխատանքների կիրառման քարի արդյունահանման ձեռնարկությունների համար սահմանվում է 50մ սանիտարական գոտի:

Արտաշատ և Շահումյան համայնքի մոտակա բնակելի տարածքները գտնվում են 1-ին տեղամասից համապատասխանաբար 2.3կմ և 2.6կմ հեռավորության վրա, ինչը գերազանցում է սանիտարական պահպանման գոտու չափերը 46 և 52 անգամ:

Հետևաբար, ավազակոպճային խառնուրդի հետախուզման աշխատանքների ժամանակ առաջացող աղմուկն ու թրթռումը հարակից բնակավայրերի տարածքում ազդեցություն բնակիչների վրա չեն ունենալու:

Համաձայն գործող նորմատիվ փաստաթղթերի, արտադրական կազմակերպությունների մշտական աշխատատեղերով տարածքներում աղմուկի (ձայնի) առավելագույն մակարդակը չպետք է գերազանցի 95դԲԱ, իսկ արտադրական կազմակերպությունների մշտական աշխատատեղերում՝ 80դԲԱ:

5. ՇՐՋԱԿԱ ՄԻՋԱՎԱՅՐԻ ՎՐԱ ՎՆԱՍԱԿԱՐ ԱԶԴԵՑՈՒԹՅՈՒՆՆԵՐԻ
ՆՎԱԶԵՑՄԱՆՆ ՈՒՂՂՎԱԾ ԲՆԱՊԱՀՊԱՆԱԿԱՆ ՄԻՋՈՑԱՌՈՒՄՆԵՐԻ
ԲՆՈՒԹԱԳԻՐԸ

Շրջակա միջավայրի բաղադրիչների վրա վնասակար ազդեցության մեղմացման/վերացման նպատակով նախատեսվում են հետևյալ բնապահպանական միջոցառումները.

- Վառելիքի հիմնական լիցքավորման և քսայուղերի փոխարինման աշխատանքները կատարվելու են «ՄԼ Մայնինգ» ՍՊԸ արտադրական տարածքում:
- Նավթամթերքների պահեստավորում և պահում 1-ին տեղամասում չի կատարվելու :
- Արտաթորվող թունավոր նյութերի չեզոքացուցիչ սարքերի տեղադրում :
- Փոշենստեցման նպատակով ճանապարհների ինտենսիվ ջրում տարվա չոր և շոգ եղանակներին : Ըստ գործող նորմատիվների՝ 1մ² տարածքի ջրցանման համար անհրաժեշտ տեխնիկական ջրի քանակը կազմում է 1,5լ: Անհրաժեշտ տեխնիկական ջրի ծավալը կորոշվի օրական կտրվածքով՝ կախված աշխատանքների վայրից, ծավալից, եղանակային պայմաններից: Տեխնիկական ջուրը գնվելու է մոտակա բնակավայրերում և տեղափոխվելու է տեղամասի տարածք ընկերությանը պատկանող ավտոցիստեռնով : Ջրցանը կատարվելու է MZ-3607 (GAZ-52) ջրցան մեքենայով :
- Կեղտաջրերի հավաքում հորատիպ գուգարանում, որը աշխատանքների ավարտից հետո դատարկում են հատուկ ծառայության ուժերով, իսկ արտաքնոցի հորը լցվում է քարերով :
- Աշխատանքների դադարեցում Արաքս գետի վարարման շրջանում : Այդ ժամանակահատվածում կատարվելու են միայն գետի դինամիկայի դիտարկումներ :
- Հետախուզահորերի տեղադրում տարածքի հյուսիսային սահմանին գուգահեռ անցնող պաշտպանիչ թմբից, դրենաժային առուներից և Արաքս գետից առնվազն 10-ական մետր հեռավորության վրա :

- Կենցաղային աղբի համաքում հատուկ անթափանց տարողություններում, աղբահանության պայմանագրի կնքում տարածաշրջանում գործող օպերատորի հետ, աղբահանության վճարի հաշվարկում և վճարում:
- Օգտագործվող տեխնիկական միջոցների շարժիչների կարգավորում՝ աղմուկի նվազեցման, շրջանի կենդանական աշխարհի վրա բացասական ազդեցության բացառման նպատակով:
- Հետախուզահորերի անցման ժամանակ 5սմ հզորությամբ վերին շերտի քերում բահերով և տարանջատված կուտակում :
- Հետախուզական հորերի հետլցման աշխատանքներ (նախ՝ ավազակոպճային զանգված, այնուհետև՝ 5սմ հզորությամբ աղակալված հողանման զանգվածի վերին շերտը), ինչը թույլ կտա վերականգնել տեղամասի լանդշաֆտային ամբողջականությունը: Հետլցման աշխատանքներից հետո նախատեսվում է փխրեցնել տարածքը և ցանել շրջանին բնորոշ աղասեր բուսատեսակների սերմեր: Աշխատանքները կատարվելու են ձեռքով, առանց տեխնիկական միջոցների կիրառման: Աշխատանքների կատարման նպատակով շրջակա միջավայրի պահպանության դրամագլխին կհատկացվի 179.5հազ.դրամ գումար: Ռեկուլտիվացիոն աշխատանքների համար անհրաժեշտ ծախսերի հաշվարկը ներկայացված է աղյուսակ 9-ում :

Աղյուսակ 9.

6.	Աշխատանքների և ծախսերի անվանումը	Չափման միավորը	Արժեքը
1	Աշխատավարձ	հազ.դրամ	95.0
2	Նյութեր	հազ.դրամ	60.0
4	Անուղղակի ծախսեր 5.3%	հազ.դրամ	8.2
5	Շահույթ 10%	հազ.դրամ	16.3
	Ընդամենը	հազ.դրամ	179.5

- Երկրաբանական քարտեզագրման, երթուղիների կատարման ժամանակ տարածքի դիտարկում թռչունների բների հայտնաբերման նպատակով: Առկայության դեպքում, դրանց տեղափոխում աշխատանքների տարածքից դուրս :
- Երթուղիների ընթացքում երկրաբանի կողմից ձեռնափայտով կամ երկրաբանական մուրճով կատարվելու են հարվածներ տեղամասի մակերևույթին,

ինչը ստեղծելու է հարվածային ալիքներ և դառնալու է անհանգստության և տարածքը լքելու պատճառ սողունների համար: Այս միջոցառումը թույլ կտա բացառել մարդ-կենդանի հանդիպումից:

- Աշխատանքներին մասնակցող մասնագետների իրազեկում տեղամասի տարածաշրջանում հայտնի ՀՀ բույսերի և ՀՀ կենդանիների կարմիր գրքում գրանցված տեսակների վերաբերյալ:
- «ՀՀ կառավարության 31.07.2014թ.-ի թիվ 781-Ն որոշմամբ սահմանված դեպքերում՝ ըստ կիրառելիության, բուսական աշխարհի օբյեկտների պահպանության և բնական պայմաններում վերարտադրության միջոցառումների իրականացում:

Շրջակա միջավայրի վրա ազդեցության գնահատման և փորձաքննության ներկայացնելիս ընկերության կողմից գործունեության հայտում և հետագայում՝ գնահատման հաշվետվության մեջ ներառվում և հետագայում իրականացվում են հողերում առկա օբյեկտների պահպանությանն ուղղված հետևյալ միջոցառումները՝

1) վայրի բուսատեսակների և դրանց պոպուլյացիաների վիճակի ուսումնասիրության (տեսակային կազմ, տարածվածություն, քանակ) իրականացում, որի տվյալները սահմանված կարգով տրամադրվում են բուսական աշխարհի պահպանության, պաշտպանության, օգտագործման և վերարտադրության բնագավառում լիազորված պետական մարմնին.

2) Հայաստանի Հանրապետության օրենսդրությամբ արգելված թունաքիմիկատների օգտագործման կանխարգելում:

Հողերում Հայաստանի Հանրապետության բույսերի Կարմիր գրքում (այսուհետ՝ կարմիր գիրք) գրանցված տվյալ բուսական տեսակի նոր պոպուլյացիաների հայտնաբերման դեպքում դրանց պահպանության նպատակով նախատեսվում է՝

1) առանձնացնել օգտագործման նպատակով տրամադրված տարածքում պահպանվող գոտիներ, որոնք ունեն տեղական նշանակություն և անհրաժեշտ են կարմիր գրքում գրանցված բուսատեսակների՝ սույն կետում նշված նոր պոպուլյացիաների կենսունակության ապահովման նպատակով.

2) ժամանակավորապես սահմանափակել առանձնացված պահպանվող գոտիներում տնտեսական գործունեության որոշ տեսակներ, եթե դրանք կարող են

բերել նշված բուսատեսակների աճելավայրերի վիճակի վատթարացմանն ու պոպուլյացիաների կենսունակության խաթարմանը.

3) սույն կետի 1-ին և 2-րդ ենթակետերում նշված միջոցառումների իրականացման անհնարինության դեպքում կարմիր գրքում, որպես տվյալ բույսի աճելավայր չգրանցված տարածքներից, բույսերի բնական վերարտադրության նպատակով տեղափոխում են տնտեսական գործունեության արդյունքում ոչնչացման սպառնալիքի տակ գտնվող բույսերի առանձնյակները տվյալ տեսակի համար նպաստավոր բնակլիմայական պայմաններ ունեցող որևէ բնության հատուկ պահպանվող տարածք կամ բուսաբանական այգիների տարածք, կամ կարմիր գրքում որպես տվյալ բույսի աճելավայրեր գրանցված որևէ տարածք, իսկ բույսերի սերմերը տրամադրում են համապատասխան մասնագիտացված կազմակերպությանը՝ զենետիկական բանկում պահելու և հետագայում տեսակի վերարտադրությունը կազմակերպելու նպատակով:

- Ճանապարհներից դուրս տեխնիկայի տեղաշարժի բացառում :

Տեղամասում տեղադրվելու է շարժական վագոն-տնակ, աշխատակիցների հանգստի և սննդի ընդունման համար հարմարավետ պայմաններ ստեղծելու նպատակով : Նախատեսվում է լվացարան, ջրցուղարան չի նախատեսվում, քանի որ բոլոր աշխատակիցները երեկոյան վերադառնում են իրենց բնակության վայրը : Մանան թույլ կտա նվազեցնել կենցաղային կեղտաջրերի արտահոսքը :

6. ԱՐՏԱԿԱՐԳ ԻՐԱՎԻՃԱԿՆԵՐ

Արտակարգ իրավիճակների պատրաստ լինելու համար՝ շարժական կապի միջոցների առկայություն հետախուզական աշխատանքներ իրականացնող անձնակազմի մոտ, առաջին բուժօգնության միջոցների առկայություն, անվտանգության կանոնների վերաբերյալ անձնակազմի գիտելիքների ստուգում:

Երկրաբանական ուսումնասիրության նպատակով հայցվող տարածքը հարուստ է Արարատյան դաշտի մասը կազմող հարթավայրին, որի թեքության անկյունը չի գերազանցում 4°: Երևակման տարածքի բարձրությունը տատանվում է 817-820մ-ի սահմաններում:

Մոտակա հայտնի սողանքային մարմինները քարտեզագրվել են տեղամասից ավելի քան 10.3կմ հեռավորության վրա՝ Այգեգարդ բնակավայրից մոտ 2կմ հյուսիս-արևելք, Քաղցրաշեն բնակավայրից մոտ 0.5կմ հարավ-արևելք (նկար 6): Սողանքային մարմնի կենտրոնի կոորդինատներն են. հյուսիսային լայնությունը՝ 39° 58՛ 17" և արևելյան երկայնությունը՝ 44° 38՛ 14": Մարմինը գտնվում է 982մ բացարձակ բարձրության վրա, զբաղեցնում է մոտ 184հա տարածք (երկարությունը՝ 1300մ, լայնությունը՝ 1800մ):

Հետևաբար, սողանքային երևույթներով պայմանավորված արտակարգ իրավիճակ տեղամասում լինել չի կարող:

Տեղամասում արտակարգ իրավիճակները կարող են պայմանավորված լինեն հետևյալ գործոններով.

1) Երկրաշարժ՝ հաշվի առնելով, որ Հանրապետության տարածքը գտնվում է սեյսմիկ ակտիվ գոտում: Ըստ ՀՀ քաղաքաշինության նախարարի 2006 թվականի փետրվարի 3-ի «Սեյսմակայուն շինարարություն. նախագծման նորմեր» N 24-Ն հրամանի՝ տեղամասի տարածքը գտնվում է 1-ին սեյսմիկ գոտում, որին բնորոշ է 300սմ/վրկ² կամ 0.3g գրունտի հորիզոնական արագացման մեծություն:

Նախատեսվում է մշակել ուժեղ երկրաշարժերի դեպքում գործողությունների պլան՝ վտանգավոր տարածքներից աշխատակիցների ապահով տարահանումն իրականացնելու նպատակով: Անվտանգության տեխնիկայի կանոնների վերաբերյալ հրահանգավորում իրականացնելու ժամանակ առանձին ներկայացվելու են նաև երկրաշարժերի ժամանակ աշխատակիցների պահվածքի կանոնները,

գործողությունների հաջորդականությունը : Աշխատանքները սպասարկող կենցաղային նշանակության վազոն-տնակում նախատեսվում են առաջին օգնության դեղորայքային փաթեթներ :

2) Հրդեհներ՝ կապված մարդածին գործոնների հետ: Հրդեհային անվտանգությունն ապահովելու համար աշխատակիցները տեղեկացվելու են տեխնոլոգիական պրոցեսներում օգտագործվող նյութերի հրդեհավտանգության վերաբերյալ : Նշանակվելու է հրդեհային անվտանգության համար պատասխանատու անձ, մշակվելու է հրդեհի դեպքում անձնակազմի գործողությունների պլան: Տեղամասում՝ հատուկ հատկացված վայրում տեղադրվելու են հրդեհաշիջման սկզբնական միջոցներ՝ կրակմարիչներ, ավազով արկղ, բահ:

3) Անբարենսպաստ օդերևութաբանական պայմանների (քամու արագացում, անհողմություն, անոմալ բարձր շոգ կամ ցուրտ, թանձր մառախուխ, ամպրոպ) : Անբարենսպաստ օդերևութաբանական պայմանների իհայտ գալու դեպքում կիրառվում են հետևյալ միջոցառումները (ըստ իրավիճակի).

- ավելացվում է կատարվելիք ջրցանը,
- կրճատվում է աշխատանքի տևողությունը,
- կրճատվում է միաժամանակ աշխատող մեքենաների և մեխանիզմների քանակությունը,
- նվազեցվում է փոշեգոյացման հետ կապված աշխատանքների ծավալները,
- բեռնատար մեքենաները կահավորվում են հատուկ մառախուղի լույսերով,
- աշխատակիցները պատսպարվում են արտադրական հրապարակում տեղադրված վազոն-տնակում:

4) Արաքս գետի վարարում՝ ապրիլի վերջից-հունիսի վերջ: Սակայն այդ շրջանում երկրակման տարածքում աշխատանքներ չեն իրականացվելու: Դադարեցվելու է տեխնիկայի և մարդկանց մուտքն ու տեղաշարժը տեղամասի սահմաններում:

Հանքում աշխատանքների անվտանգ իրականացման նպատակով.

- աշխատանքի են թույլատրվում անձիք, որոնք ունեն հատուկ պատրաստվածություն և որակավորում,

- օգտագործել մեքենաներ և մեխանիզմներ, սարքավորումներ և նյութեր, որոնք համապատասխանում են անվտանգության պահանջներին և սանիտարական նորմերին,
- անցկացնել պլանային-զգուշացնող համալիր վերանորոգումներ, պրոֆիլակտիկ աշխատանքներ և այլ դիտարկումներ,
- աշխատանքի ժամանակ պետք է պահպանվեն անվտանգության տեխնիկայի կանոնները:

Նախատեսվում է կատարել պլանային աշխատանքներ ուղղված արտադրական տրավմատիզմի նվազեցմանը, ժամանակին, ոչ ուշ քան երեք ամիսը մեկ, աշխատակիցների հետ անցկացնել հրահանգավորում անվտանգության տեխնիկայի գծով:

«ՄԼ Մայնինգ» ՍՊԸ-ի կողմից հայցվող տեղամասի տարածքում կնախատեսվի համապատասխան հաղորդակցման համակարգ (ինֆորմացիոն և շարժակալ կապ), որով հնարավոր է արտակարգ իրավիճակների ժամանակ կապ հաստատել ձեռնարկության վարչական կազմի, տեղական ինքնակառավարման մարմինների, շտապ օգնության և փրկարար ծառայության հետ:

7. ԲՆԱՊԱՀՊԱՆԱԿԱՆ ՄՇՏԱԴԻՏԱՐԿՄԱՆ (ՄՈՆԻՏՈՐԻՆԳԻ) ՊԼԱՆ

Օգտակար հանածոյի երկրաբանական ուսումնասիրության ընթացքում ընկերությունը իրականացնելու է շրջակա միջավայրի վրա բացասական ազդեցության կանխարգելմանն և մեղմացմանն ուղղված հետևյալ մշտադիտարկումները.

1. մթնոլորտային օդ կատարվող աղտոտող նյութերի արտանետումների որակական և քանակական պարամետրերի պարբերական չափումներ՝ յուրաքանչյուր շաբաթը մեկ անգամ (Մթն.նմ.-1) ;
2. լեռնատրանսպորտային սարքավորումների աշխատանքային վիճակի՝ մասնավորապես չեզոքացուցիչ սարքավորումների սարքին վիճակի պարբերական մշտադիտարկումներ, տարին մեկ անգամ հաճախականությամբ ;
3. օգտագործված մեքենայական յուղերով ու քսայուղերով արտադրական տեղամասի տարածքի հնարավոր աղտոտումից խուսափելու նպատակով մշտադիտարկումներ՝ տարեկան մեկ անգամ (Հ.նմ.-2);
4. Արաքս գետի ջրերի նմուշարկում աշխատանքների ընթացքում յուրաքանչյուր ամիսը մեկ անգամ՝ պղտորության ուսումնասիրության նպատակով (Ջր. Նմ.-3)
4. կենսաբազմազանության ուսումնասիրություն, նկարագրում՝ տարածքին բնորոշ վայրի բնության ներկայացուցիչների քանակ, աճելավայրերի և ապրելավայրերի տարածք, պոպուլյացիայի փոփոխություն (հստակ դիտարկան կետ նշել հնարավոր չէ, դիտարկումը կատարվելու է տեղամասում և հարակից տարածքներում) (Կ.Մ.Տ):

Մշտադիտարկումների կառուցվածքները ներկայացվում է նաև աղյուսակ 10-ում:

Աղյուսակ 10.

Մշտադիտարկումների օբյեկտը	Ցուցանիշը	Մշտադիտարկումների տեսակը	Նվազագույն հաճախականությունը
1	2	3	4
Մթնոլորտային օդ, տեղամասի տարածք, աշխատանքների իրականացման վայր	Փոշի, ածխածնի օքսիդ, ազոտի օքսիդներ, մուր, ծծմբային անհիդրիդ	Նմուշառում, նմուշի լաբորատոր հետազոտություն, չափումներ ավտոմատ չափման սարքերով	Աշխատանքների իրականացման վայր, շաբաթական մեկ անգամ՝ 24 ժամ տևողությամբ

1	2	3	4
Հողային ծածկույթ, տեղամասի տարածք, աշխատանքների իրականացման վայր	Հողերում նավթամթերքների պարունակությունը	Նմուշառում, նմուշի լաբորատոր հետազոտություն	Տեղամասի տարածք, ամսական մեկ անգամ
Արաքս գետի ջրեր	Պղտորություն	Նմուշառում, նմուշի լաբորատոր հետազոտություն	Տեղամասին հարակից ձորակ, շաբաթական մեկ անգամ
Վայրի բնություն, կենսամիջավայր, կարմիր գրքում ընդգրկված, էնդեմիկ տեսակներ. տեղամասի հարակից շրջան	Տարածքին բնորոշ վայրի բնության ներկայացուցիչների քանակ, աճելավայրերի և ապրելավայրերի տարածք, պոպուլյացիայի փոփոխություն	Հաշվառում, նկարագրություն, քարտեզագրում	Տեղամասի և հարակից տարածքներ, տարեկան մեկ անգամ

Ընդերքօգտագործման հետևանքով բնապահպանական կորուստների նվազեցման, անվերադարձ ազդեցության կանխարգելման և աղտոտվածության ուսումնասիրության նպատակով վերցված նմուշների լաբորատոր հետազոտությունը նախատեսվում է իրականացնել հավատարմագրված, համապատասխան հավաստագրեր ունեցող լաբորատորիաներում: Ստացված տեղեկատվությունը ներկայացվելու է ՀՀ Շրջակա միջավայրի նախարարություն՝ ՀՀ կառավարության 22.02.2018թ.-ի N191-Ն որոշման պահանջներին համաձայն:

Մշտադիտարկման նպատակով ընկերությունը տարեկան մասնահանելու է 250.0հազ.դրամ:

Շրջակա միջավայրի վրա ազդեցության աղտոտման կանխարգելման մոնիտորինգի կետերի տեղադիրքը ներկայացված է ստորև նկար 12-ում:

ՄՈՆԻՏՈՐԻՆԳԻ ԿԵՏԵՐԻ ՄԻՆԵՐԱՏԻԿ ՔԱՐՏԵԶ

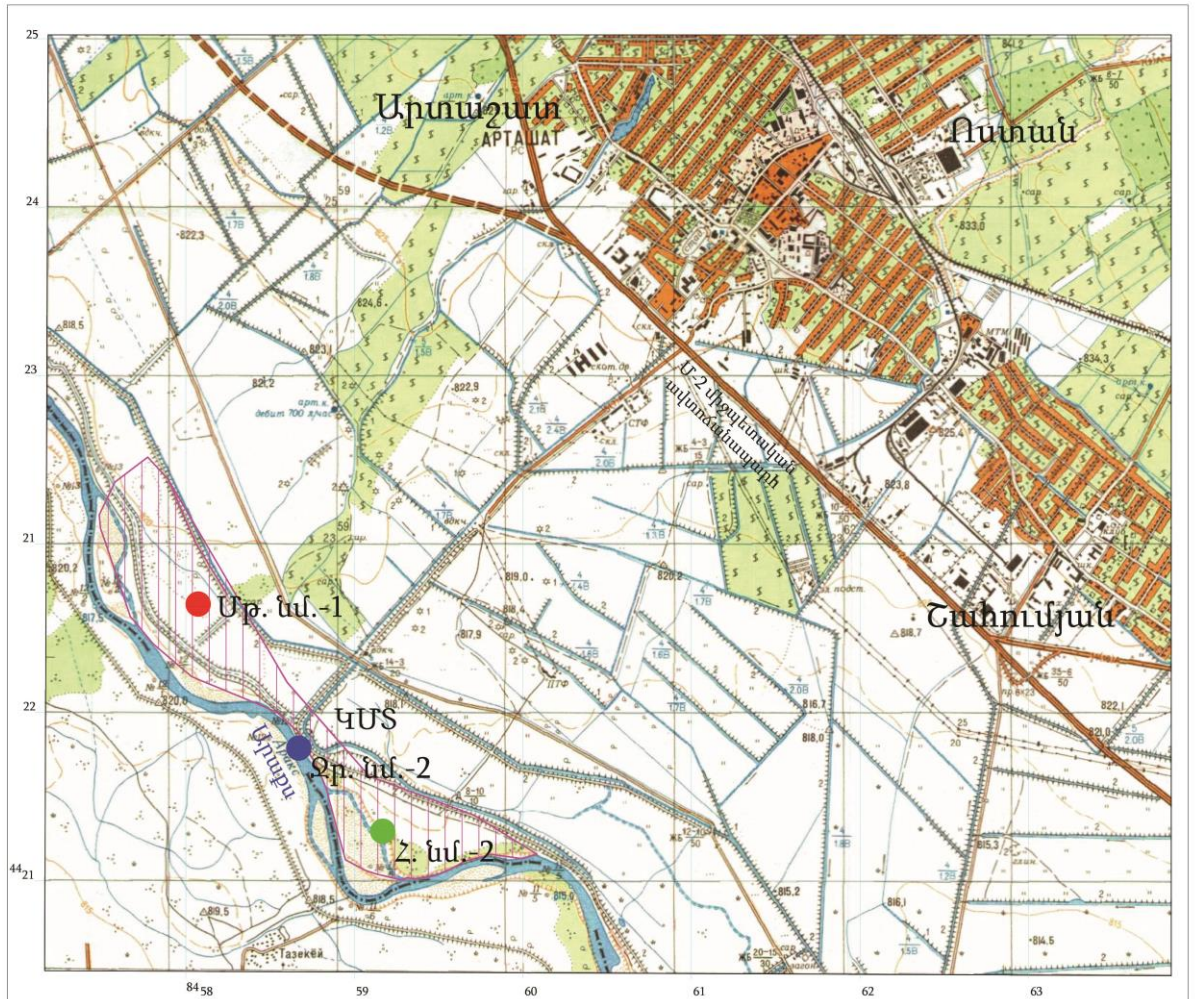

Արտատպված է 1:50000 մասշտաբի J-38-6-A տոպոգրաֆիական թերթից

Կապույտով նշված է CK-42 ցանցը

Նկար 12.

Գրականություն

1. Շրջակա միջավայրի նախարարության «Հիդրոոդերևութաբանության և մոնիթորինգի կենտրոն» ՊՈԱԿ-ի պաշտոնական կայքի
2. Почвы Армянской ССР. Ред./ Р.А. Эдилян, Г.П. Петросян, Н.Н. Розов. Ереван: “Айастан”, 1976 г.
3. Հայաստանի բույսերի Կարմիր Գիրք.– 2010թ.
4. Հայաստանի կենդանիների Կարմիր Գիրք.– 2010թ.
5. Флора Армении / под ред. А.Л.Тахтаджяна. – Ереван: изд-во АН Арм ССР
6. Животный мир Армянской ССР. Даль С.К ,1954
7. “Флора и растительность рек и озер Армении и их народнохозяйственное значение”. А.М. Барсегян
8. “Растительность Армянской ССР”. Магакьян А.К.
9. “Флора, растительность и растительные ресурсы Армении”, Институт ботаники НАН РА Армянское ботаническое общество. Ереван
10. “Дикорастущие съедобные растения Армении”. А.П. Тер-Восканян, Ученые записки Ереванского государственного института.
11. “Цветущие уголки биоразнообразия”, ФАО,
<http://www.fao.org/3/i1687r/i1687r08.pdf>
12. ՀՀ Արարատի մարզպետարանի պաշտոնական կայք 2



ՀԱՅԱՍՏԱՆԻ ՀԱՆՐԱՊԵՏՈՒԹՅՈՒՆ
ՎԿԱՅԱԿԱՆ
ԱՆՇԱՐԺ ԳՈՒՅՔԻ ՆԿԱՏԱՂԱՐ ԻՐԱՎՈՒՆՔՆԵՐԻ
ՊԵՏԱԿԱՆ ԳՐԱՆՑՄԱՆ



Կադաստրի կոմիտե

Սույն վկայականով հաստատվում է 14 հոկտեմբերի 2021 թվականին գույքի նկատմամբ իրավունքների պետական գրանցման միասնական մատյանում կատարված անշարժ գույքի նկատմամբ իրավունքի պետական գրանցումը հետևյալ տվյալներով.

- 1. ԳՐԱՆՑՎԱԾ ԻՐԱՎՈՒՆՔԻ ՍՈՒԲՅԵԿՏ(ՆԵՐ)**
«ԱԼ ՄԱՅՆԻՆԳ» ՍՊԸ
- 2. ԱՆՇԱՐԺ ԳՈՒՅՔԻ ԳՏՆՎԵԼՈՒ ՎԱՅՐԸ ԵՎ ԱՆՎԱՆՈՒՄԸ**
Մարզ Արարատ, համայնք Արտաշատ ք.
- 3. ԳՐԱՆՑՄԱՆ ՀԱՄԱՐ ՀԻՄՔ ՀԱՆԴԻՍԱՑԱԾ ՓԱՍՏԱԹՂԹԵՐԸ**
Անշարժ գույքի ենթավարձակալության պայմանագիր 05/10/2021թ. ս/մ 12985
- 4. ՀՈՂԱՄԱՍԻ ԲՆՈՒԹԱԳՐԵՐԸ**
Կադաստրային ծածկագիրը՝ 03-001-0786-0005
Մակերեսի չափը (հա)՝ 10.18
Նպատակային նշանակությունը՝ գյուղատնտեսական
Գործառնական նշանակությունը կամ հողատեսքը՝ Վարելահող
Գրանցված իրավունքի տեսակը՝ ԵՆԹԱՎԱՐՁԱՎԱԼՈՒԹՅՈՒՆ

ՎԿԱՅԱԿԱՆ N 14102021-03-0060, գաղտնաբառ՝ M163TYULXLNQ

Փաստաթղթի իսկությունը և վավերականությունը կարող է ստուգվել Կադաստրի կոմիտեի www.e-codastre.am կայքէջի միջոցով

Էջ 1/2



ՀԱՅԱՍՏԱՆԻ ՀԱՆՐԱՊԵՏՈՒԹՅՈՒՆ

ՎԿԱՅԱԿԱՆ

ԱՆՇԱՐԺ ԳՈՒՅՔԻ ՆԿԱՏՄԱՆԲ ԻՐԱՎՈՒՆՔՆԵՐԻ
ՊԼՏԱԿԱՆ ԳՐԱՆՑՄԱՆ



Սույն վկայականով հաստատվում է 19 հոկտեմբերի 2021 թվականին գույքի նկատմամբ իրավունքների պետական գրանցման միասնական մատյանում կատարված անշարժ գույքի նկատմամբ իրավունքի պետական գրանցումը հետևյալ տվյալներով.

1. ԳՐԱՆՑՎԱԾ ԻՐԱՎՈՒՆՔԻ ՍՈՒԲՅԵԿՏ(ՆԵՐ)

«ՄԼ ՄԱՅՆԻՆԳ» ՍՊԸ

2. ԱՆՇԱՐԺ ԳՈՒՅՔԻ ԳՏՆՎԵԼՈՒ ՎԱՅՐԸ ԵՎ ԱՆՎԱՆՈՒՄԸ

Մարզ Արարատ, համայնք Արտաշատ ք. Արտաշատ թաղամաս հողամաս

3. ԳՐԱՆՑՄԱՆ ՀԱՄԱՐ ՀԻՄՔ ՀԱՆԴԻՍԱՑԱԾ ՓԱՍՏԱԹՂԹԵՐԸ

Անշարժ գույքի ենթավարձակալության պայմանագիր 05.10.2021թ. թիվ 12986,
Համաձայնագիր 13/10/2021թ 13517

4. ՀՈՂԱՄԱՍԻ ԲՆՈՒԹԱԳՐԵՐԸ

Կադաստրային ծածկագիրը՝ 03-001-0790-0002

Մակերեսի չափը (հա)՝ 12

Նպատակային նշանակությունը՝ գյուղատնտեսական

Գործառնական նշանակությունը կամ հողատեսքը՝ Արտավայր

Գրանցված իրավունքի տեսակը՝ ԵՆԹԱՎԱՐՁԱԿԱԼՈՒԹՅՈՒՆ

ՎԿԱՅԱԿԱՆ N 19102021-03-0100, գաղտնաբառ՝ UVTYSTAKHIZQ

Փաստաթղթի իսկությունը և վավերականությունը կարող է ստուգվել Կադաստրի կոմիտեի
www.e-cadastre.am կայքէջի միջոցով

Էջ 1/2



ՀԱՅԱՍՏԱՆԻ ՀԱՆՐԱՊԵՏՈՒԹՅՈՒՆ

ՎԿԱՅԱԿԱՆ

ԱՆՇԱՐԺ ԳՈՒՅՔԻ ՆԿԱՏՄԱՐ ԻՐԱՎՈՒՆՔՆԵՐԻ ՊԼՏԱԿԱՆ ԳՐԱՆՑՄԱՆ



Կադաստրի կոմիտե

Սույն վկայականով հաստատվում է 19 հոկտեմբերի 2021 թվականին գույքի նկատմամբ իրավունքների պետական գրանցման միասնական մատյանում կատարված անշարժ գույքի նկատմամբ իրավունքի պետական գրանցումը հետևյալ տվյալներով.

1. ԳՐԱՆՑՎԱԾ ԻՐԱՎՈՒՆՔԻ ՍՈՒԲՅԵԿՏ(ՆԵՐ)

«ՄԼ ՄԱՅՆԻՆԳ» ՍՊԸ

2. ԱՆՇԱՐԺ ԳՈՒՅՔԻ ԳՏՆՎԵԼՈՒ ՎԱՅՐԸ ԵՎ ԱՆՎԱՆՈՒՄԸ

Մարզ Արարատ, համայնք Արտաշատ ք. հողամաս

3. ԳՐԱՆՑՄԱՆ ՀԱՄԱՐ ՀԻՄՔ ՀԱՆԴԻՍԱՑԱԾ ՓԱՍՏԱԹՂԹԵՐԸ

Անշարժ գույքի ենթավարձակալության պայմանագիր 05/10/2021թ. գ/մ 12982, Համաձայնագիր 13/10/2021թ. սմ 13518

4. ՀՈՂԱՄԱՍԻ ԲՆՈՒԹԱԳՐԵՐԸ

Կադաստրային ծածկագիրը՝ 03-001-0786-0003

Մակերեսի չափը (հա)՝ 19.01

Նպատակային նշանակությունը՝ գյուղատնտեսական

Գործառնական նշանակությունը կամ հողատեսքը՝ Արտավայր

Գրանցված իրավունքի տեսակը՝ ԵՆԹԱՎԱՐՁԱԿԱԼՈՒԹՅՈՒՆ

ՎԿԱՅԱԿԱՆ N 19102021-03-0012, գաղտնաբառ՝ FPVQQPW9CYVA

Փաստաթղթի իսկությունը և վավերականությունը կարող է ստուգվել Կադաստրի կոմիտեի www.e-cadastre.am կայքէջի միջոցով

Էջ 1/2



ՀԱՅԱՍՏԱՆԻ ՀԱՆՐԱՊԵՏՈՒԹՅՈՒՆ

ՎԿԱՅԱԿԱՆ

ԱՆՇԱՐԺ ԳՈՒՅՔԻ ՆԿԱՏՄԱՐ ԻՐԱՎՈՒՆՔՆԵՐԻ
ՊԵՏԱԿԱՆ ԳՐԱՆՑՄԱՆ



Կադաստրի
կոմիտե

Սույն վկայականով հաստատվում է 14 հոկտեմբերի 2021 թվականին գույքի նկատմամբ իրավունքների պետական գրանցման միասնական մատյանում կատարված անշարժ գույքի նկատմամբ իրավունքի պետական գրանցումը հետևյալ տվյալներով.

1. ԳՐԱՆՑՎԱԾ ԻՐԱՎՈՒՆՔԻ ՍՈՒԲՅԵԿՏ(ՆԵՐ)

«ԱԼ ՄԱՅՆԻՆԳ» ՍՊԸ

2. ԱՆՇԱՐԺ ԳՈՒՅՔԻ ԳՏՆՎԵԼՈՒ ՎԱՅՐԸ ԵՎ ԱՆՎԱՆՈՒՄԸ

Մարզ Արարատ, համայնք Արտաշատ ք. հողամաս

3. ԳՐԱՆՑՄԱՆ ՀԱՄԱՐ ՀԻՄՔ ՀԱՆԴԻՍԱՑԱԾ ՓԱՏՏԱԹՂԹԵՐԸ

Ենթավարձակալության պայմանագիր 05.10.2021թ. գ/մ 12983

4. ՀՈՂԱՄԱՍԻ ԲՆՈՒԹԱԳՐԵՐԸ

Կադաստրային ծածկագիրը՝ 03-001-0788-0001

Մակերեսի չափը (հա)՝ 29.553

Նպատակային նշանակությունը՝ գյուղատնտեսական

Գործառնական նշանակությունը կամ հողատեսքը՝ Արտավայր

Գրանցված իրավունքի տեսակը՝ ԵՆԹՎԱՎԱՐՁԱԿԱԼՈՒԹՅՈՒՆ

ՎԿԱՅԱԿԱՆ N 14102021-03-0054, գաղտնաբառ՝ TZ8YMQMJEQUM

Փաստաթղթի իսկությունը և վավերականությունը կարող է ստուգվել Կադաստրի կոմիտեի
www.e-cadastre.am կայքէջի միջոցով

Էջ 1/2



ՀԱՅԱՍՏԱՆԻ ՀԱՆՐԱՊԵՏՈՒԹՅՈՒՆ

ՎԿԱՅԱԿԱՆ

ԱՆՇԱՐԺ ԳՈՒՅՔԻ ՆԿԱՏՄԱՄ ԻՐԱՎՈՒՆՔՆԵՐԻ
ՊԼՏԱԿԱՆ ԳՐԱՆՑՄԱՆ



Սույն վկայականով հաստատվում է 19 հոկտեմբերի 2021 թվականին գույքի նկատմամբ իրավունքների պետական գրանցման միասնական մատյանում կատարված անշարժ գույքի նկատմամբ իրավունքի պետական գրանցումը հետևյալ տվյալներով.

1. ԳՐԱՆՑՎԱԾ ԻՐԱՎՈՒՆՔԻ ՍՈՒԲՅԵԿՏ(ՆԵՐ)

«ՄԼ ՄԱՅՆԻՆԳ» ՍՊԸ

2. ԱՆՇԱՐԺ ԳՈՒՅՔԻ ԳՏՆՎԵԼՈՒ ՎԱՅՐԸ ԵՎ ԱՆՎԱՆՈՒՄԸ

Մարզ Արարատ, համայնք Արտաշատ ք. հողամաս

3. ԳՐԱՆՑՄԱՆ ՀԱՄԱՐ ՀԻՄՔ ՀԱՆԴԻՍԱՑԱԾ ՓԱՍՏԱԹՂԹԵՐԸ

Անշարժ գույքի ենթավարձակալության պայմանագիր 05/10/2021թ. գ/մ 12984,
Համաձայնագիր 13.10.2021թ. թիվ 13516

4. ՀՈՂԱՄԱՍԻ ԲՆՈՒԹԱԳՐԵՐԸ

Կադաստրային ծածկագիրը՝ 03-001-0789-0001

Մակերեսի չափը (հա)՝ 36.2

Նպատակային նշանակությունը՝ գյուղատնտեսական

Գործառնական նշանակությունը կամ հողատեսքը՝ Արտավայր

Գրանցված իրավունքի տեսակը՝ ԵՆԹՎԱՐՁԱԿԱԼՈՒԹՅՈՒՆ

ՎԿԱՅԱԿԱՆ N 19102021-03-0034, գաղտնաբառ՝ AMKBZNDYBJHI

Փաստաթղթի իսկությունը և վավերականությունը կարող է ստուգվել Կադաստրի կոմիտեի
www.e-codastre.am կայքէջի միջոցով

Էջ 1/2