

Շրջակա միջավայրի վրա ազդեցության Նախնական գնահատման հայտ

ք. Երևան, Դավիթաշեն վարչական շրջան Եղվարդի խճուղուն
հարող հ.2/18 հողամասում նախատեսվող բնակելի համալիր

Պատվիրատու՝

<<Դաշտի քոմփանի>> ՍՊԸ

<<Էկո Գրուպ ԱՄ>> ՍՊԸ

Տնօրեն՝ Ա.Մինասյան

ԲՈՎԱՆԴԱԿՈՒԹՅՈՒՆ

ԸՆԴՀԱՆՈՒՐ ՏԵՂԵԿՈՒԹՅՈՒՆՆԵՐ 3

Ձեռնարկողի մասին տեղեկություն..... 3

1.2 Ձեռնարկող՝ 3

<<Դաշտի քումփանի>> ՍՊԸ 3

1.3 Ձեռնարկողի իրավաբանական հասցեն՝ 3

1.4 Ձեռնարկողի փաստացի գործունեության հասցեն՝ 3

1.5 Նախատեսվող գործունեության վարչական տարածքը՝ 3

ք. Երևան, Դավթաշեն վարչական շրջան..... 3

1.1 Հապավումներ 3

1.2 Նախատեսվող գործունեության նպատակը եվ հիմնավորումը 4

1.3 Նախատեսվող գործունեության բնութագիրը 7

1.3.1 Նախատեսվող գործունեության նկարագիր..... 7

Էներգախնայողության և էներգաարդյունավետության հետ կապված միջոցառումներ..... 9

1.3.2 Տեղամասի երկրաբանա-լիթոլոգիական կառուցվածքը 10

1.3.3 Նախատեսվող աշխատանքների կազմակերպում 17

1.3.4 Առաջարկություններ օբյեկտի շինարարության կազմակերպման վերաբերյալ 17

1.3.5 Առաջարկություններ օբյեկտի շինարարության մատակարարման կազմակերպման վերաբերյալ..... 18

1.3.6 Կադրային ապահովում և շինտեխնիկա 23

1.3.7 Նյութերի և բնառեսուրսների օգտագործում..... 25

2.ՆԱԽՍՏԵՍՎՈՂ ԳՈՐԾՈՒՆԵՈՒԹՅԱՆ ՏԱՐԱԾՔԻ, ԱՅԴ ԹՎՈՒՄ՝ ՇՐՋԱԿԱ ՄԻՋԱՎԱՅՐԻ ՀԱՄԱՌՈՏ ՆԿԱՐԱԳԻՐԸ ԵՎ ԻՐԱԴՐՈՒԹՅԱՆ ՄԽԵՄԱՆ 28

2.1 ՖԻԶԻԿԱԱՇԽԱՐՀԱԳՐԱԿԱՆ ՊԱՅՄԱՆՆԵՐԸ..... 28

2.2 ԿԼԻՄԱՆ..... 30

2.3 Օդային ավազան 33

2.4 Ջրային ռեսուրսներ 35

2.5 Հողերի նկարագիրը 36

2.6 Հիմնային աշխատանքներ..... 36

2.7 Կենսաբազմազանություն 38

2.8 Թափոնների կառավարում 39

3 ՇՐՋԱԿԱ ՄԻՋԱՎԱՅՐԻ ՎՐԱ ՀՆԱՐԱՎՈՐ ԱԶԴԵՑՈՒԹՅՈՒՆԸ ԵՎ ՎՆԱՍԱԿԱՐ ԱԶԴԵՑՈՒԹՅԱՆ ԲԱՑԱՌՄԱՆԸ, ՆՎԱԶԵՑՄԱՆՆ ՈՒ ՓՈԽՀԱՏՈՒՑՄԱՆՆ ՈՒՂՂՎԱԾ ԲՆԱՊԱՀՊԱՆԱԿԱՆ ՄԻՋՈՑԱՌՈՒՄՆԵՐԻ ԾՐԱԳԻՐ..... 41

3.1 ՌԻՍԿԵՐԻ ԳՆԱՀԱՏՈՒՄ..... 41

3.2 ԱՐՏԱՆԵՏՈՒՄՆԵՐԻ ԱՂԲՅՈՒՐՆԵՐԸ..... 42

3.3 ԲՆԱՊԱՀՊԱՆԱԿԱՆ ՄԻՋՈՑԱՌՈՒՄՆԵՐԻ ԸՆԴՀԱՆՈՒՐ ՆԿԱՐԱԳՐՈՒԹՅՈՒՆ 42

3.3.1 ՄԹՆՈԼՈՐՏԱՅԻՆ ՕԴ..... 42

3.3.2 ՋՐԱՅԻՆ ՌԵՍՈՒՐՄՆԵՐ 43

3.3.3 ՀՈՂԱՅԻՆ ՌԵՍՈՒՐՄՆԵՐ 43

3.3.4 ԱՐՏԱԿԱՐԳ ԻՐԱՎԻՃԱԿՆԵՐԻ ՊԱՏՐԱՍՏՎԱԾՈՒԹՅՈՒՆԸ 44

3.3.5 ԱՂՄՈՒԿԻ և ԹՐԹՈՒՒՄՆԵՐԻ ԱԶԴԵՑՈՒԹՅՈՒՆ 46

4. ՄՇՏԱԴԻՏԱՐԿՈՒՄՆԵՐԻ ԻՐԱԿԱՆԱՑՄԱՆ ՊԼԱՆ 47

ԲՆԱՊԱՀՊԱՆԱԿԱՆ ՌԻՍԿԵՐԸ ՄԵՂՄԱՅՆՈՂ ՄԻՋՈՑԱՌՈՒՄՆԵՐԻ ԾՐԱԳԻՐ..... 48

ՄՈՆԻԹՈՐԻՆԳԻ /ՄՇՏԱԴԻՏԱՐԿՄԱՆ/ ՊԼԱՆ..... 51

ՕԳՏԱԳՈՐԾՎԱԾ ԳՐԱԿԱՆՈՒԹՅԱՆ ՑԱՆԿ..... 53

ՀԱՎԵԼՎԱԾՆԵՐ 54

ԸՆԴՀԱՆՈՒՐ ՏԵՂԵԿՈՒԹՅՈՒՆՆԵՐ

Ձեռնարկողի մասին տեղեկություն

- 1.2 Ձեռնարկող՝ <<Դաշտի քոմփանի>> ՍՊԸ
- 1.3 Ձեռնարկողի իրավաբանական հասցեն՝ Մանուշյան փողոց 45
- 1.4 Ձեռնարկողի փաստացի գործունեության հասցեն՝ Մանուշյան փողոց 45
- 1.5 Նախատեսվող գործունեության վարչական տարածքը՝ ք. Երևան, Դավթաշեն վարչական շրջան

1.1 Հապավումներ

- ՀՀ՝ Հայաստանի Հանրապետություն
- ՓԲԸ՝ Փակ Բաժնետիրական Ընկերություն
- ՍՊԸ՝ Սահմանափակ պատասխանատվությամբ ընկերություն
- ՊՈԱԿ՝ պետական ոչ առևտրային կազմակերպություն

1.2 Նախատեսվող գործունեության նպատակը եվ հիմնավորումը

Շրջակա միջավայրի վրա մարդկային գործունեության վնասակար ազդեցության կանխման, կենսոլորտի կայունության պահպանման, բնության և մարդու կենսագործունեության ներդաշնակության պահպանման համար կարևորագույն նշանակություն ունի յուրաքանչյուր նախատեսվող գործունեության շրջակա միջավայրի վրա ազդեցության ճշգրիտ և լիարժեք գնահատումը: Գործունեության բնապահպանական գնահատումը պետք է ներառի ուղղակի և անուղղակի ազդեցության կանխորոշումը, նկարագրությունը և հիմք հանդիսանա դրանց կանխարգելման կամ հնարավոր նվազեցման պարտադիր միջոցառումների մշակման համար:

Բնակելի համալիրի նախագիծը նախատեսվում է իրականացնել ք. Երևան, Դավիթաշեն վարչական շրջան Եղվարդի խճուղուն հարող հ.2/18 հողամասում:

Գործունեության նպատակն է կառուցել ժամանակակից բնակելի համալիր:

2014թ.-ի հունիսի 21-ի "Շրջակա միջավայրի վրա ազդեցության գնահատման և փորձաքննության մասին" ՀՀ օրենքի 14-րդ հոդվածի համաձայն նախատեսվող գործունեությունը հանդիսանում է Գ կատեգորիայի գործունեության տեսակ և ենթակա է շրջակա միջավայրի վրա ազդեցության գնահատման և փորձաքննության:

Բնակելի շենքի աշխատաքային նախագծի շրջակա միջավայրի վրա ազդեցության գնահատման հայտը մշակված է "Շրջակա միջավայրի վրա ազդեցության գնահատման և փորձաքննության մասին" ՀՀ օրենքի և բնապահպանական ոլորտի այլ նորմատիվատեխնիկական ակտերի համաձայն:

Բնապահպանական ազդեցության գնահատման այս զեկույցը նկարագրում է նախատեսվող գործողությունները, բնապահպանական ելակետային պայմանները, հնարավոր ազդեցությունները, բնապահպանական ազդեցության գնահատման շրջանակը: Բնապահպանական ազդեցության գնահատումը պատրաստվել է Հայաստանի Հանրապետության օրենսդրության համաձայն:

Իրավական հիմքերը

Նախատեսվող գործունեության կազմակերպումն իրականացվելու է բնապահպանության բնագավառում ՀՀ ստանձնած միջազգային պարտավորություններով և ՀՀ օրենսդրության (օրենքների և ենթօրենսդրական ակտերի) այն պահանջներով, որոնք առնչվում են շրջակա միջավայրի պահպանության և մասնավորապես նախատեսվող գործունեության կարգավորման հետ: Դրանցից հիմնականներն են՝

1. ՀՀ Հողային օրենսգիրք (02.5.2001թ.),
2. ՀՀ Ջրային օրենսգիրք (04.6.2002թ.),
3. <<Թափոնների մասին>> ՀՀ օրենք (24.11.2004 թ.),
4. <<Վարչական իրավախախտումների մասին>> ՀՀ օրենք (07.02.2012թ.),
5. <<Մթնոլորտային օդի պահպանության մասին>> ՀՀ օրենք (01.11.1994թ.),
6. <<Շրջակա միջավայրի վրա ազդեցության գնահատման և փորձաքննության մասին>> ՀՀ օրենք (21.06.2014թ),
7. <<Բնապահպանական վերահսկողության մասին>> ՀՀ օրենք (11.04.2005թ),
8. << Լիցենզավորման մասին>> ՀՀ օրենք (30.05.2001թ),
9. Հայաստանի Հանրապետության առողջապահության նախարարարի 6 մայիսի 2002թ. N 138 հրաման “Աղմուկն աշխատատեղերում, բնակելի և հասարակական շենքերում և բնակելի կառուցապատման տարածքներում” N2 – III – 11.3 սանիտարական նորմերը հաստատելու մասին”
10. Հայաստանի Հանրապետության առողջապահության նախարարարի 25 հունվարի 2010թ. N 01-Ն հրաման “Հողի որակին ներկայացվող հիգիենիկ պահանջներ N 2.1.7.003-10 սանիտարական կանոնները և նորմերը հաստատելու մասին”
11. Հայաստանի Հանրապետության առողջապահության նախարարարի 17 մայիսի 2006 թվականի N 533-Ն հրաման “Աշխատատեղերում, բնակելի և հասարակական շենքերում թրթոման (վիբրացիայի) հիգիենիկ նորմերը ՀՆN 2.2.4-009-06 հաստատելու մասին”

12. «Հայաստանի Հանրապետության մաքսային տարածքով փոխադրման համար արգելված եվ սահմանափակումների ենթակա ապրանքների ցանկերը հաստատելու, լիազոր մարմիններ սահմանելու եվ ապրանքների արտահանման եվ (կամ) ներմուծման լիցենզիաների ու թույլտվությունների տրամադրման շրջանակային կարգը հաստատելու մասին» ՀՀ կառավարության 25.12. 2014 թ-ի N 1524-Ն որոշում,

13. «Հայաստանի Հանրապետության մաքսային տարածքով փոխադրման համար արգելված եվ սահմանափակումների ենթակա որոշ ապրանքների ցանկերը, ապրանքների արտահանման եվ ներմուծման լիցենզիայի եվ հայտի ձեւերը հաստատելու, որոշ ապրանքների արտահանման եվ ներ-մուծման լիցենզիաների տրամադրման առանձնահատկությունները սահմանելու եվ Հայաստանի Հանրապետության կառավարության 2007 թվականի մարտի 15-ի N 327-Ն որոշման մեջ փոփոխություն կատարելու մասին» 05.02.2015 թ-ի N 90-Ն որոշում,

14. ՀՀ կառավարության 2003 թվականի հունվարի 30-ի «Հայաստանի Հանրապետությունում վտանգավոր թափոնների գործածության գործունեության լիցենզավորման կարգը հաստատելու մասին» N 121-Ն որոշում,

15. ՀՀ կառավարության 2012 թվականի ապրիլի 26-ի «Արտադրության և սպառման թափոնների տեղադրման և վնասազերծման անվտանգ պայմանների ուղեցույցին հավանություն տալու մասին» N16 արձանագրային որոշում,

16. ՀՀ բնապահպանության նախարարի 2006 թվականի դեկտեմբերի 25-ի «Ըստ վտանգավորության դասակարգված թափոնների ցանկը հաստատելու մասին» N 430-Ն հրաման:

1.3 Նախատեսվող գործունեության բնութագիրը (արտադրական հզորություններ, օգտագործվող բնառեսուրսներ և նյութեր, տեխնիկական և տեխնոլոգիական լուծումներ)

1.3.1 Նախատեսվող գործունեության նկարագիր

<<Դաշտի քոմփանի>> ՍՊ ընկերության կողմից նախատեսվող <<ՅԵՅԺԱ ԱՐՄԵՆԻԻ>> բնակելի համալիրը գտնվում է Դավթաշեն համայնքի Եղվարդի խճուղուն հարող հ.2/18 հողամասում:

Բնակելի համալիրը բաղկացած է երեք բազմաբնակարան բարձրահարկ շենքերից: Դրանք իրենց թե ճարտարապետական կերպարով, թե ծավալատարածական եվ թե հատակագծային լուծումներով կազմում են մեկ ամբողջություն եվ ձեվավորում են մի ներքին տարածություն, որտեղ տիրում է յուրահատուկ մի միջավայր: Այն իր շուրջն է համախմբելու համալիրում բնակվող մարդկանց եվ դառնալու է ոչ միայն նրանց համար այլեվ շրջապատի համար ժամանցի եվ հանգստի հաճելի եվ գրավիչ մի վայր:

Բնակելի համալիրը կազմող շենքերն ինչպես նշվեց երեքն են, դրանք տարբեր հարկայնության են: Հատկապես առանձնանում է դրանցից մեկը, որը աշտարակի դեր է կատարում եվ հանդիսանում է համալիրի դոմինանտը՝ իր բարձրությամբ:

Թաղամասը գտնվում է կարեվոր խաչմերուկի թեվերից մեկի վրա եվ իր վրա է վերցնում տարածությունը վերաձեվելու ֆունկցիան: Այն լրացնում է խաչմերուկի մյուս թեվերում վեր խոյացող շենքերի՝ որպես կարեվոր դերակատարում ունեցող վերտիկալ էլեմենտների գաղափարախոսությունը:

Համալիրը իշխող դեր ունի արդեն որոշակիորեն ձեվավորված քաղաքաշինական միջավայրում եվ իր համարձակ լուծումներով համահունչ է ստեղծված բարձրահարկ ճարտարապետությանը:

Համալիրը կազմող շենքերի առաջին հարկերում գտնվում են կոմերցիոն տարածքներն ու շքամուտքերը, որոնք պիտի ծառայեն բնակիչների կենցաղային եվ առօրյա խնդիրների կազմակերպմանն ու լուծմանը, բարձրակարգ եվ բարեկեցիկ կյանքի գրավականն են այս համալիրում: Հատկապես գրավիչ են վերին հարկերում գտնվող բնակարանները, որտեղից հիասքանչ տեսարան է բացվում շուրջ բոլորը:

Նման բնակելի համալիրը միայն լավն է դարձնելու եվ արմատապես փոխելու է Երեվան քաղաքը նախընտրող բոլոր այն մարդկանց առօրյան, որոնք կնախընտրեն բնակվել այստեղ եվ վայելել քաղաքացուն արժանի հարմարավետ եվ բարձրակարգ կյանքը:

ՏԵԽՆԻԿԱ-ՏՆՏԵՍԱԿԱՆ ՑՈՒՑԱՆԻՇՆԵՐ`

Հողի ընդհանուր մակերես` 7990 քմ;

Կանաչապատման մակերես` 3121.67 ք.մ.;

Կառուցապատման մակերես` 3196 ք.մ.;

Ստորգետնյա յուրաքանչյուր հարկի մակերեսը` 7224.3 քմ

Մայթ, ճանապարհ, ճեմուղի` 1672 քմ;

Բնակարանների քանակ` 704 հատ;

Ավտոկայանատեղերի քանակ` 540 հատ:

- Հողամասի նպատակային նշանակությունը կամ հողատեսքը՝ բնակավայրերի,

- գործառնական նշանակությունը՝ բնակելի կառուցապատման համար:

- գրանցված իրավունքի տեսակը՝ սեփականություն:

Շինարարական աշխատանքների ավարտից հետո նախատեսվում է տարածքը կանաչապատել և բարեկարգել: Կանաչապատումը իրականացվելու է համաձայն բարեկարգման, արդիականացման և կանաչապատման նախագծի: Տարածքում կիրականացվի սիզամարգի ցանքս կտկվեն ծառեր և թփեր:

Նախատեսվող գործունեությունը իրենից ներկայացնում է ժամանակակից լուծումներով և նյութերով իրականացվող շինություն: Այն ներդաշնակ է շրջակա կառույցներին տվյալ միջավայրում:

Բազմաֆունկցիոնալ շենքի բնակելի մասի խոհանոցներից, ս/հանգույցներից և լողասենյակներից օդափոխությունը նախատեսված է բնական՝ օդատարերով, որոնք բարձրանում են հորանի մեջ:

Օդատարերի վրա յուրաքանչյուր հարկի առաստաղի տակ նախատեսված է կարգավորիչ ճաղավանդակ:

Ավտոկայանատեղում նախագծված են մեխանիկական դրդամբ ներածման և արտածման օդափոխության համակարգեր: Ներածման և արտածման համակարգերի սարքավորումները տեղադրված են հարկի առաստաղի տակ:

Օդափոխության համար օգտագործվել են կոմպակտ համակարգեր, որոնք անհրաժեշտության դեպքում կարող են փոխարինվել նույն պարամետրերով այլ համակարգերով:

Ներածումը և արտածումը կատարվում է կարգավորող ճաղավանդակների միջոցով:

Հասարակական հարկի ջեռուցման և օդափոխության համակարգերի նախագծումը կկատարվի ճարտարապետական լուծումներից հետո:

Շենքի բնակելի մասի միջանցքներից և ավտոկայանատեղերից իրականացվում է ծխահեռացում:

Ծխահեռացման օդամուղերը տեղակայված են տանիքի վրա:

Հրդեհի ժամանակ վերելակների հորաններում և ավտոկայանատեղի վերելակների հորանի և աստիճանավանդակի նախասրահներում նախատեսված են դիմհարման համակարգեր:

Հակահրդեհային օդամուղների գործարկումը կատարվում է հրդեհային ազդասարքից և հեռակալենտրոնական վահանակից: Ավտոկայանատեղերում նախատեսված է ներածման և արտածման մեխանիկական համակարգեր: Արտածման համակարգերը համակցված են ծխահեռացման համակարգերի հետ: Ստորգետնյա ավտոկայանատեղերում յուրաքանչյուր հարկի համար օդափոխման համակարգը առանձին է: Օդափոխությունը իրականացված է վնասակար գազարտանետումների նոսրացման և հեռացման համար:

Բնակարաններում օդի արտածումը իրականացվում է սանհանգույցներից և խոհանոցներից իսկ ներածումը իրականացվում է պատուհանների միջոցով: Սանհանգույցներում նախատեսված են առանցքային օդամղիչներ: Խոհանոցներում նախատեսված են օդահեռացման երկու առանձին համակարգեր, մեկը՝ բնական, մյուսը՝ մեխանիկական, որը միանում է գազօջախի վրա տեղակայված քարշիչ պահարանին:

Էներգախնայողության և Էներգաարդյունավետության հետ կապված միջոցառումներ

Համալիրի Էներգաարդյունավետությունը նախատեսվում է համապատասխանեցնել Ա դասի, ինչի ուղղությամբ իրականացվելու են համալիր միջոցառումներ, որոնց թվում են օդափոխվող երեսպատման համակարգը, բարձր Էներգաարդյունավետությամբ պատուհաններ և վիտրաժներ, տանիքի և ստորգետնյա հարկի ջերմամեկուսացում:

Ջերմության խնայողության համար ընտրված են ջերմաօգտհանիչներով օդի ներածման համակարգեր, որոնք ապահովում են 60% ջերմության խնայողություն:

1.3.2 Տեղամասի երկրաբանա-լիթոլոգիական կառուցվածքը

Տեղամասի երկրաբանական կտրվածքը ներկայացված է հետևյալ ինժեներաերկրաբանական էլեմենտներով՝ (վերևից-ներքև)։

Շերտ թիվ-1 լիցքային գրունտ չպառկապնդված, կավավազա-մանրախճային կազմի, հազվադեպ քարաբեկորներով, ավազային նյութի խառնուրդով մինչև 20%, շինարարական, տեղ-տեղ կենցաղային թափոններով, տարածումը համատարած է, հզորությունը՝ 1.0-4.0 մետր։

Շերտ թիվ-2 կարբոնատային կեղև, խճա-մանրախճային կազմի, հազվադեպ մեծաբեկորներով, հրաբխային ապարներից և քոեճից, կավավազային և փոշենման ավազի լցանյութով մինչև 30%, փոշենման ավազի նրբաշերտերով, գրունտը ցեմենտացած է, լցանյութը՝ սակավախոնավ, տարածումը համատարած է, հզորությունը՝ 0.5-2.0 մետր։

Չորրորդականի հասակի էյուվիա-պրոլյուվիալ առաջացումներ

Շերտ թիվ-3 կավավազ բաց դարչնագույն, դեղնավուն երանգով, կարբոնատացած, սպիտակահողային, տարահատիկ և փոշենման ավազային նյութի խառնուրդով, փոշենման ավազների նրբաշերտերով և ոսպնյակներով, խճի, մանրախճի հազվադեպ մեծաբեկորների պարունակությամբ, գրունտը տեղ-տեղ ցեմենտացած է, լցանյութը՝ սակավախոնավ, տարածումը սահմանափակ է, հզորությունը՝ 0.3-0.5 մետր։

Չորրորդականի հասակի էյուվիա-պրոլյուվիալ առաջացումներ

Շերտ թիվ-4 խճա-մանրախճային գրունտ, հրաբխային ապարներից, միջբեկորային կավավազա-ավազային, երբեմն ավազակավային լցանյութով մինչև 30%, կավավազի բներով և ոսպնյակներով, գրունտը միջին խտության է, լցանյութը՝ սակավախոնավ, տարածումը սահմանափակ է, հզորությունը՝ 0.7-1.5 մետր։

Չորրորդականի հասակի էյուվիա-պրոլյուվիալ առաջացումներ

Շերտ թիվ-5 մեծաբեկորային գրունտ բազալտ, անդեզիտա-բազալտներից, միջբեկորային կավավազա-ավազային լցանյութով մինչև 20%, մանրախճային և կավավազային գրունտների բներով և ոսպնյակներով, գրունտը միջին խտության է, լցանյութը՝ սակավախոնավ, տարածումը սահմանափակ է, հզորությունը՝ 1.0-2.5 մետր։

Չորրորդականի հասակի էյուվիա-պրոլյուվիալ առաջացումներ

Շերտ թիվ-6 տուֆ հրաբխային նարնջագույն, քայքայված, հողմնահարված մինչև խճա-ավազային կազմի, երբեմն մինչև 20 սմ տրամագծով բեկորներով, կավավազային և փոշային խառնուրդով մինչև 30%, ստորին մասում բազալտի խճի և մանրախճի խառնուրդով, փոքր խտության, սակավախոնավ, տարածումը սահմանափակ է, հզորությունը՝ 1.0-2.5 մետր։ Չորրորդականի հասակի էյուվիա առաջացումներ

Շերտ թիվ-7 բազալտ, անդեզիտա-բազալտ, մոխրագույն, հոծ, զանգվածային, թույլ ճեղքավորված, հազվադեպ ջարդոտված, մեծաբեկորների աստիճանի, զանգվածային, ամուր, փոքր միջակայքերում թույլ ծակոտկեն, արմատական տեղադրմամբ, տարածումը համատարած է, բացահայտված հզորությունը՝ 7.0 մետր:

Չորրորդականի հասակի հրաբխային առաջացումներ

Շերտ թիվ-8 բազալտ, անդեզիտա-բազալտ, մոխրագույն, ծակոտկեն, ճեղքավորված, մասամբ ջարդոտված, երբեմն մեծաբեկորների աստիճանի, երբեմն միջբեկորային կավավազային լցանյութով մինչև 10%, միջին ամրության, փոքր միջակայքերում ուժեղ ծակոտկեն, խոռոչային, թույլ խարամնացած, խարամային գրունտների ոսպնյակներով(10-25սմ) արմատական տեղադրմամբ, տարածումը համատարած է, բացահայտված հզորությունը՝ 20.0 մետր:





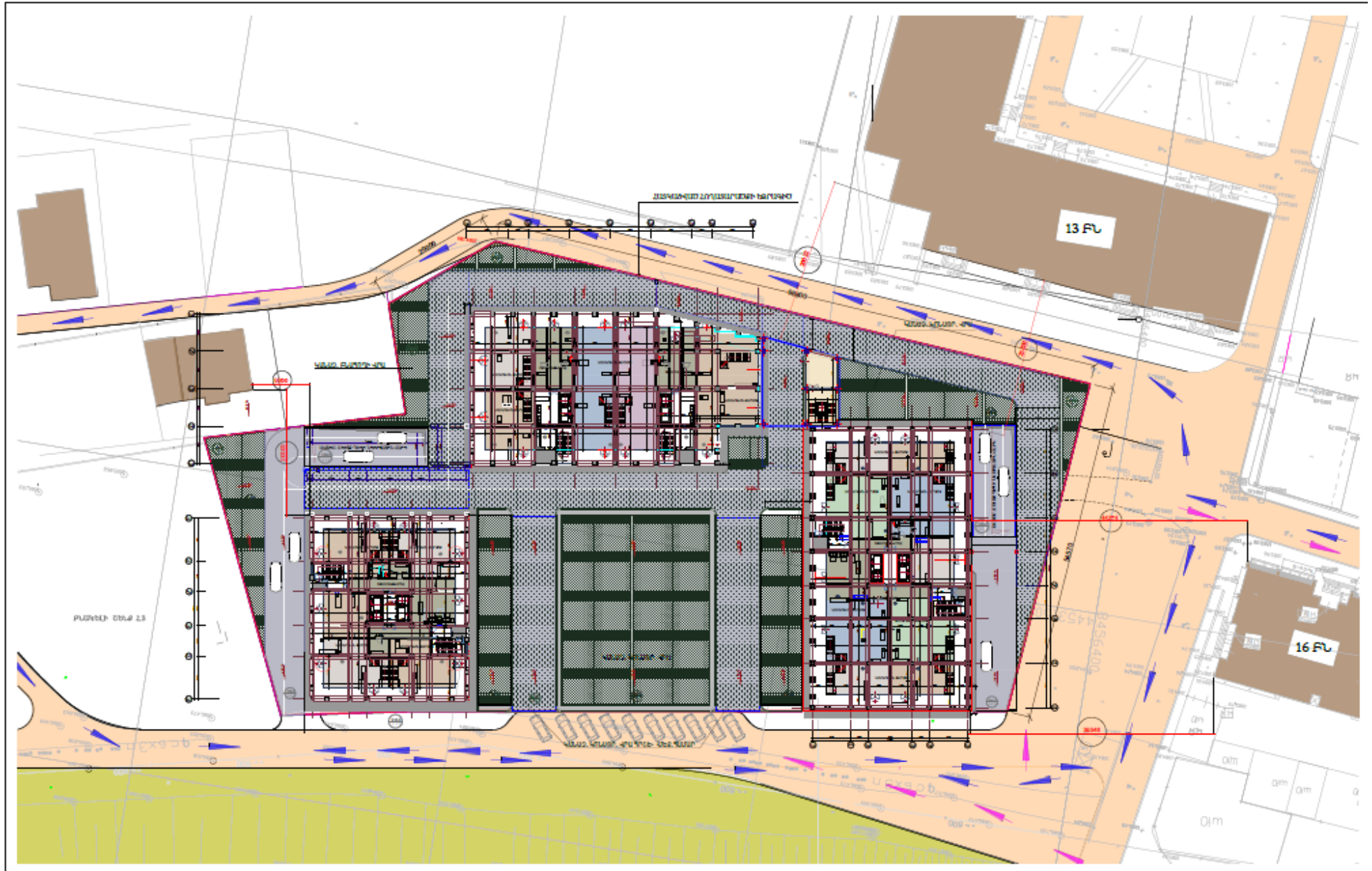

Երևան քաղաք
 Դավթաշեն վարչական շրջան
 Հատված կադաստրային քարտեզից
 Կադաստրային ծածկագիր՝ 01-004-0317-0009
 Մասշտաբ 1: 2000

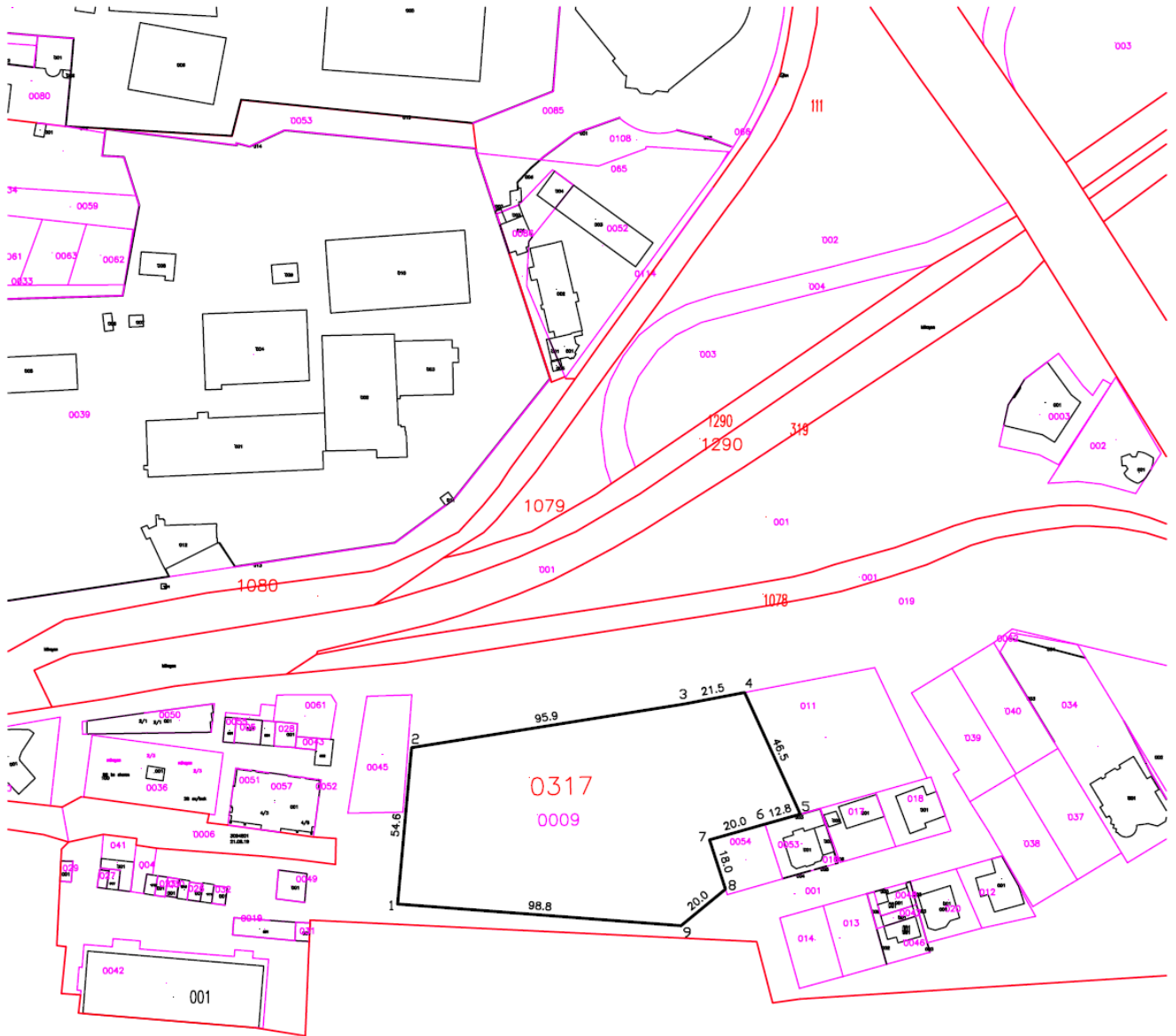

սպասարկման գրասենյակ

Կ.Տ

	Կոորդինատներ	
	X	Y
1	8456406.8062	4453113.5451
2	8456411.6631	4453167.8986
3	8456506.3059	4453183.0629
4	8456527.4255	4453187.0911
5	8456546.7452	4453144.7938
6	8456534.4800	4453141.3100
7	8456515.2380	4453135.8448
8	8456520.7721	4453118.7164
9	8456505.3192	4453106.0196

Շինարարական մոնտաժային աշխատանքների իրականացման ժամանակացույց

Շինարարության նորմատիվ տևողությունը որոշվել է համաձայն (N 596-Ն 19.03.2015թ. ՀՀ Կառավարության որոշում կետ 111, 113) ՍՆԻՊ 1.04.03-85* մաս II, հետև հիման վրա հաշվի առնելով օբյեկտի նշանակությունը, կոնստրուկտիվ բնութագիրը, ընդհանուր մակերեսը: Օբյեկտի ընդհանուր կոմպլեքսի շինարարության նորմատիվ տևողությունը ծրագրվում է 48,0 ամիս շինարարական աշխատանքների կատարման համար թույլատրման տրամադրման օրվանից:

1.3.3 Նախատեսվող աշխատանքների կազմակերպում

Ելնելով առկա պայմաններից շինությունները բացի շինարարական նորմերով տրված անվտանգության հրահանգներից, անհրաժեշտ է կազմակերպել և աշխատանքների կատարման նախագծում արտացոլել անվտանգության նորմերի անհատական մոտեցումներ հատկապես կապված կռուցի գործողության գոտում կատարվելիք շինմոնտաժային աշխատանքների վերաբերյալ:

Բոլոր տիպի շինմոնտաժային աշխատանքները պետք է կատարել պահպանելով շինարարական նորմաները, կանոնները, ստանդարտները և նախագծի տեխնիկական պայմանները:

Շինարարության իրականացման որակի չափանիշները հսկվում են տեխնիկական հսկողություն իրականացնող մարմնի կողմից:

Շինհրապարակը կազմակերպելիս պետք է ղեկավարվել հակահրդեհային անվտանգության վարչության կողմից տրված հրահանգներով:

Շինհրապարակը կոմպլեկտավորվում է հակահրդեհային ինվենտարով:

Շինարարության ընթացքում անհրաժեշտ է կատարել միջոցառումներ գերծ պահելու շրջակա միջավայրը աղտոտումից, թունավոր արտաթորումներից:

Հետիոտների անվտանգությունը ապահովելու նպատակով շինհրապարակը անհրաժեշտ է ցանկապատել թիթեղով:

Հողային աշխատանքների իրականացման ընթացքում պայթեցման աշխատանքներ չեն նախատեսվում:

1.3.4 Առաջարկություններ օբյեկտի շինարարության կազմակերպման վերաբերյալ

Շինարարությունը ենթադրվում է իրականացնել կապալային եղանակով: Գլխավոր կապալառու կազմակերպությունը որոշվելու է մրցույթով:

Մասնաշենքերի միացումը արտաքին ինժեներական ցանցերին կկատարվի մասնագիտացված շինմոնտաժային կազմակերպությունների կողմից:

Շենքերի, ավտոճանապարհների, հրապարակների և մայթերի կառուցումը կկատարվի մասնագիտացված շինմոնտաժային կազմակերպությունների կողմից:

Շինմոնտաժային աշխատանքների իրականացման տեխնոլոգիայի տեսանկյունից շինարարությունը կարելի է իրականացնել ավանդական եղանակներով՝ կիրառելով շինարարական կազմակերպության սեփական շինարարական մեքենաները և

մեխանիզմները, իսկ բացակայության դեպքում, վարձակալել դրանք այլ կազմակերպություններից:

Ժամանակավոր շինությունների, վերամբարձ կռունկի, պահեստավորման մակերեսների տեղակայումը պատկերված է շինարարական գլխավոր հատակագծի վրա:

Առաջարկվում է հնարավորինս օգտագործել գույքային շարժական շինություններ:

Ժամանակավոր շինությունների ցանկը և դրանց տեղակայումը ցանկալի է լրացուցիչ ճշտվեն տեղում և համաձայնեցվեն պատվիրատուի հետ:

1.3.5 Առաջարկություններ օբյեկտի շինարարության մատակարարման կազմակերպման վերաբերյալ

Շինարարության նյութատեխնիկական մատակարարումը նախատեսվում է շինարարական ինդուստրիայի ձեռնարկություններից և գլխավոր կապալառու կազմակերպության արտադրական բազայից: Շաղախը և բետոնը կառաքվեն Երևան քաղաքի մոտակա բետոնաշաղախային հանգույցներից մասնագիտացված տրանսպորտային միջոցներով:

Առաքումը ծրագրվում է այնպիսի պարբերականությամբ, որ ապահովվի աշխատանքների անընդհատությունը:

Առաջարկվում է շինարարության նյութատեխնիկական մատակարարման հետևյալ սխեման.

- Առանձին ամրանային ձողերը և հիմնակմախքները, մետաղական կոնստրուկցիաները, մոնտաժային իրերն ավտոմոբիլային փոխադրամիջոցներով բերվում են անմիջականորեն շինարարական հրապարակ, որտեղ կատարվում է դրանց պահեստավորում և տեղադրում,
- Բետոնային խառնուրդը միաձույլ բետոնե և երկաթբետոնե կոնստրուկցիաների համար, ինչպես նաև շաղախը շարվածքի համար առաքվում են անմիջապես շինհրապարակ ավտոբետոնախառնիչներով և շաղախատարներով,
- Հարդարման նյութերը կարող են առաքվել ինչպես անմիջապես շինհրապարակ, այնպես էլ շինարարական կազմակերպության բազա՝ հետագա առաքման նպատակով:

Փոխադրամիջոցների և շինարարական մեքենաների տեխնիկական սպասարկումը և լիցքավորումը իրականացվելու է շինհրապարակից դուրս մասնագիտացված կետերում: Տարածքում քայուղեր և վառելանյութ չի պահեստավորվելու :

Շինարարությունը կիրականացվի մասնագիտացված կազմակերպության կողմից :

ԱՇԽԱՏԱՆՔԻ ԿԱԶՄԱԿԵՐՊՈՒՄ

1. Աշխատանքների բնույթից ելնելով՝ բանվորական բրիգադները ձևավորվում են որպես բազմապրոֆիլ կամ մասնագիտացված:

2. Բազմապրոֆիլ բրիգադները նպատակահարմար է կազմավորել խոշորացված (ընդհանրացված) տիպի ավարտուն շինարարական արտադրանքի, աշխատանքների ընդհանրացված փուլի, կոնստրուկտիվ հանգույցի ստեղծման նպատակով:

3. Բրիգադների քանակական և մասնագիտական - որակական կազմը սահմանվում է աշխատանքների ծրագրված ծավալների, աշխատատարության և աշխատանքների կատարման ժամկետների հիման վրա:

ԱՇԽԱՏԱՆՔԻ ՊԱՇՏՊԱՆՈՒԹՅՈՒՆ

1. Բանվորների աշխատանքի պաշտպանությունը ապահովվելու է անհատական պաշտպանության միջոցների կիրառմամբ (հատուկ արտահագուստ, կոշիկ), համալիր պաշտպանության միջոցառումների կատարումով (ցանկապատում, լուսավորում, օդափոխում, պաշտպանիչ և արգելակիչ սարքեր և հարմարանքներ և այլն), սանիտարակենցաղային շինություններով և սարքավորումներով՝ գործող նորմերին և կատարվող աշխատանքների բնույթին համապատասխան

2. Շինմոնտաժային աշխատանքների կատարման ընթացքում պահպանվելու են շինարարությունում անվտանգության տեխնիկայի վերաբերյալ շինարարական նորմերի և կանոնների պահանջները:

3. Աշխատանքի պաշտպանության՝ անվտանգության տեխնիկայի, արտադրական սանիտարահիգիենիկ միջոցառումների և հակահրդեհային անվտանգության վերաբերյալ անց է կացվելու հրահանգում: Շինմոնտաժային աշխատանքների կատարման ընթացքում պահպանվելու են շինարարությունում անվտանգության տեխնիկայի վերաբերյալ շինարարական նորմերի և կանոնների պահանջները:

4. Բանվորների անվտանգության տեխնիկայի ուսուցման, հրահանգման ժամանակին և որակով անցկացման, անհատական պաշտպանական միջոցների վիճակի և կիրառման, արտադրական անվտանգության և արտադրական սանիտարահիգիենիկ անվտանգության հետ կապված բոլոր միջոցառումների կատարման հսկողությունը վերապահվում է աշխատանքներն իրականացնող կազմակերպությանը:

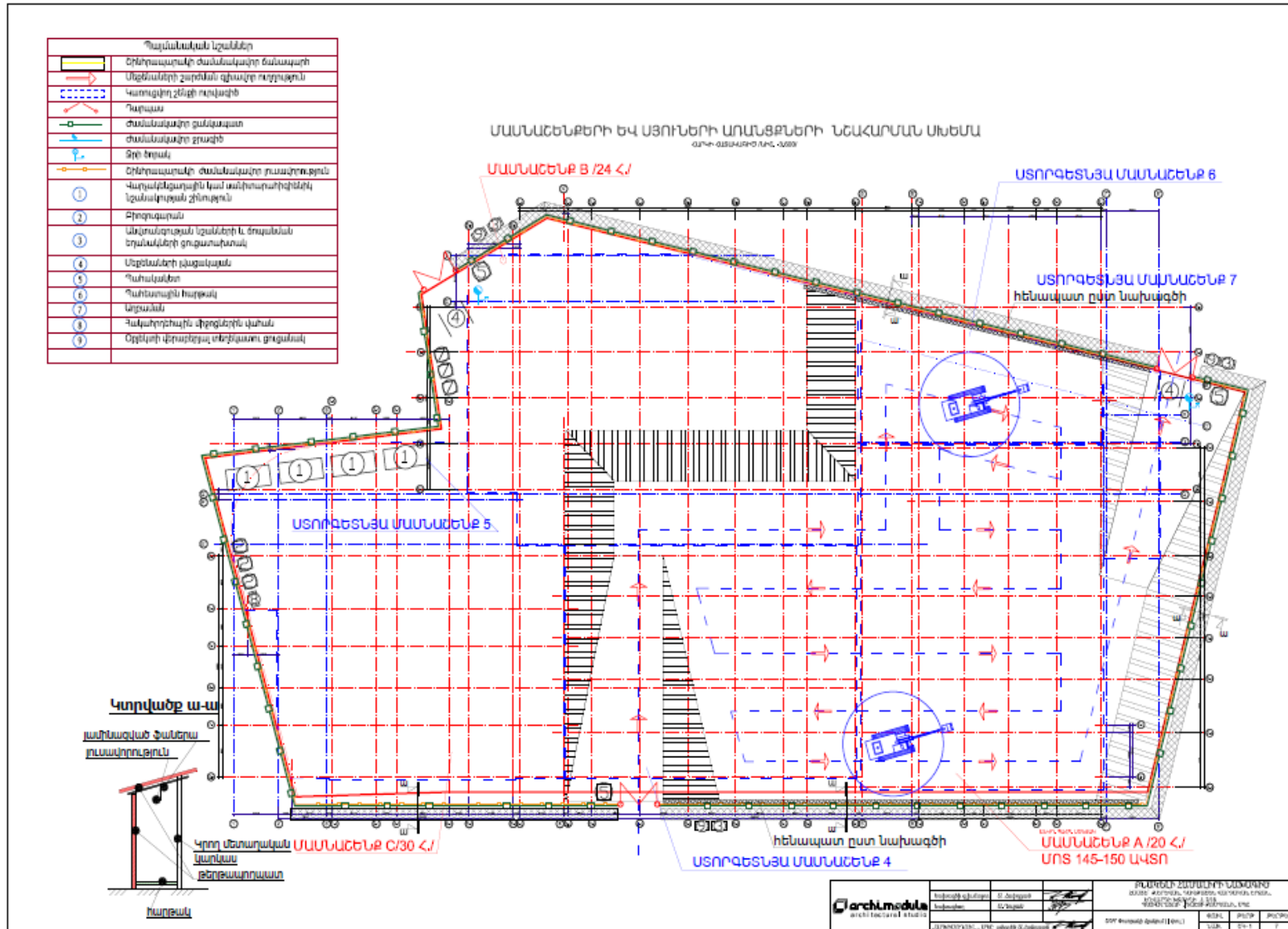

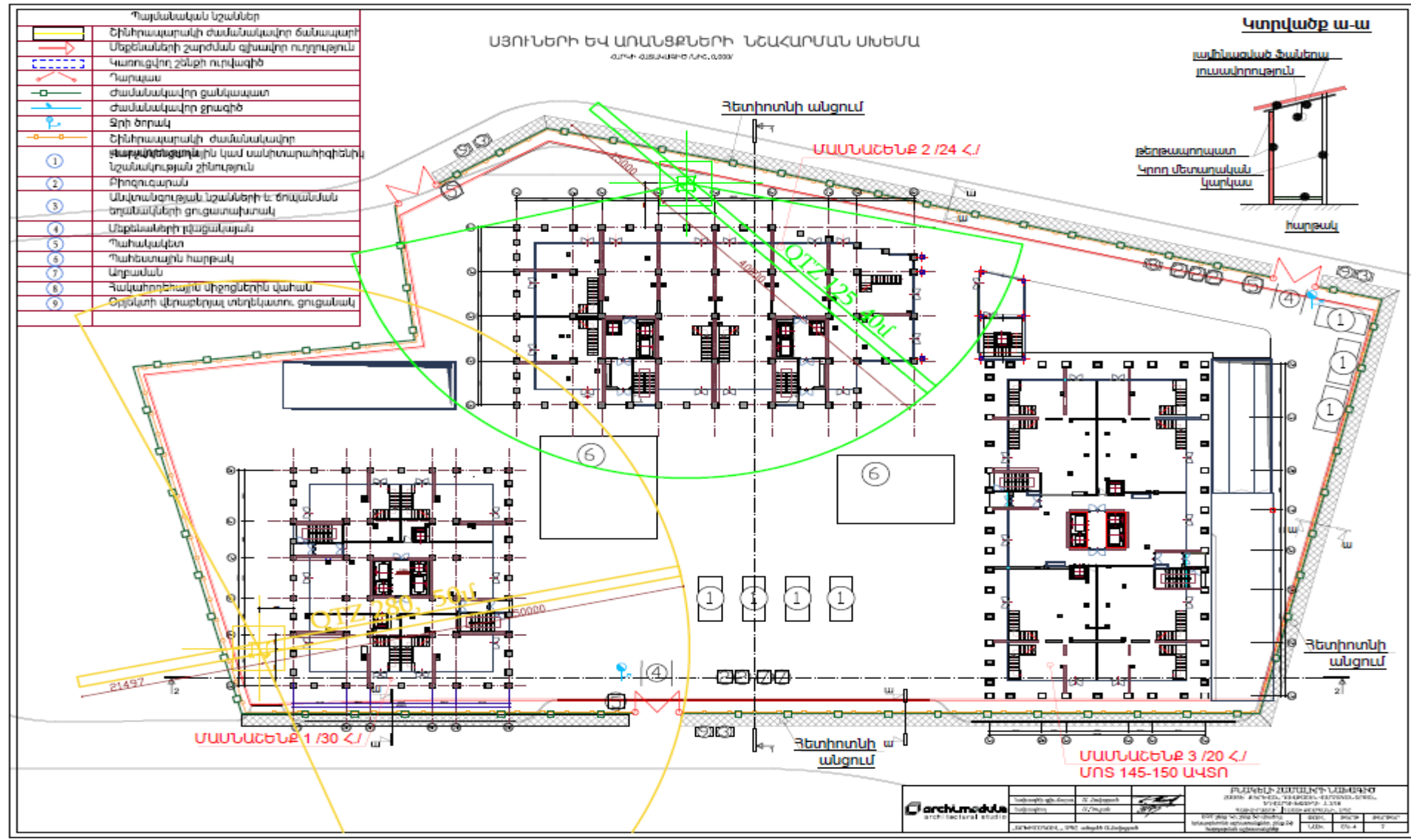

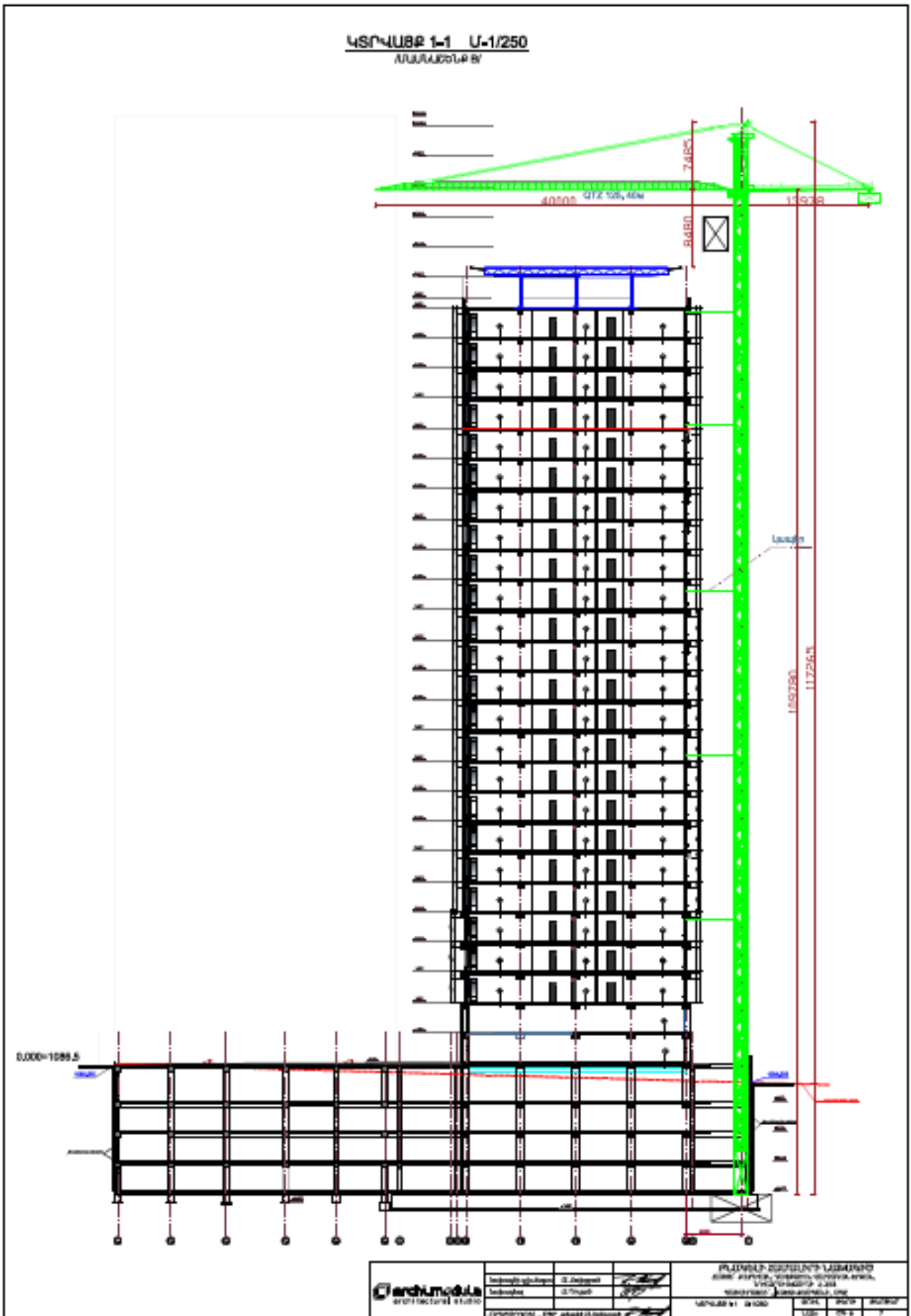

1.3.6 Կադրային ապահովում և շինտեխնիկա

Շինարարությունում աշխատողների ընդհանուր թիվը՝ 150 մարդ, որից

Ինժիներատեխնիկական անձնակազմ - 15 մարդ

Հիմնական շինարարական տեխնիկայի պահանջարկը որոշվում է աշխատանքների ծավալների, մեխանիզմների և մեքենաների միջին արտադրողականության և աշխատանքների կատարման ընտրված եղանակների հիման վրա: Հիմնական մեքենաների և մեխանիզմների անվանացանկը բերված է ստորև:

Շինարարական մեքենաների և մեխանիզմների անվանացանկ

NN	Անվանում	Մակնիշ	Քանակ
1	Կցովի աշտարակային վերամբարձ կոունկ	QTZ 125 սլաքը 40-50մ	3
2	Էքսկավատոր կախովի սարքավորումներով	JCB JS130LC	3
3	Ավտոբետոնապոմպ	SCHWING S36 SX	3
4	Թրթռիչ մակերեսային էլեկտրական	ИВ-91А	6
5	Թրթռիչ խորքային էլեկտրական	ИВ-102А	12
6	Փոխարկիչ թրթռիչների համար	ИВ-4	6
7	Դակիչ ձեռքի էլեկտրական	ИЭ-4709А	3
8	Եռակցման տրանսֆորմատոր	ТД-500	6
9	Տոփանիչներ պնևմո		6
10	Փոքր մեքենայացման միջոցներ	կոմպլեկտ	6
11	Ավտոինքնաթափ		ըստ հաշվարկի
12	Ավտոբետոնախառնիչ	СБ69Б	ըստ հաշվարկի

Շինարարական տեխնիկայի համար համապատասխան վառելիքի լիցքավորումը և յուղումը կիրականացվի շինհրապարակից դուրս լցակայաններում կամ մասնագիտացված սպասարկման կետերում:

1.3.7 Նյութերի և բնառեսուրսների օգտագործում

Շինարարական նյութերից օգտագործվելու է ցեմենտ, մետաղական ամրաններ եւ այլ կոնստրուկցիաներ, ապակի, փայտ, սրբատաշ եւ կոպտատաշ քարե շար, երեսպատման նյութեր եւ այլն: Բնառեսուրսներից օգտագործվելու է միայն ջուր՝ աշխատանքային հարթակի ջրցանի, հանված գրունտի եւ ստացվող ավազի ու խճի խոնավացման, ինչպես նաեւ շինարարական անձնակազմի խմելու եւ կենցաղային նպատակների համար:

Հիմնական թափոնատեսակը, որը կառաջանա շինարարական աշխատանքերի ընթացքում, կենցաղային աղբն է տարեկան մեկ մարդու հաշվարկով 70 կգ $150 \times 70 \times 4 / 1000 = 42$ տ եւ շինարարական աղբն է 480 խմ ծավալով: Շինարարական աղբը ամբողջությամբ տեղափոխվելու է տեղական ինքնակառավարման մարմինների կողմից հատկացված վայր: Առաջացած կենցաղային աղբը կտեղափոխվի աղբահավաք ծառայության կողմից:

- a) **Շինանձնակազմի կենցաղային և տնտեսական ջրածախսը որոշվում է հետևյալ բանաձևով՝**

$$W_{\text{խ.տ.}} = (n \times N + n_1 \times N_1) \times T, \text{ որտեղ}$$

n – ԻՏ աշխատողների, ծառայողների թվաքանակն է՝ 8 մարդ

N– ԻՏԱ ջրածախսի նորմատիվն է՝ 0.016 մ³օր/մարդ

n₁– սպասարկող աշխատողների թվաքանակն է՝ 142 մարդ

N₁ – սպասարկողների ջրածախսի նորմատիվն է՝ 0.025 խմ.օր/մարդ

T – աշխատանքային օրերի թիվն է՝ 1440 օր

$$W_{\text{խ.տ.}} = (8 \times 0.016 + 142 \times 0.025) \times 1440 = 5296 \text{ խմ/շին. ժամ.}:$$

b) Ջրցանի համար օգտագործվող ջրի ծախսը որոշվում է հետևյալ կերպ՝

$$U_1 = S_1 \times K_1 \times T, \text{ որտեղ՝}$$

S_1 – ջրվող տարածքի մակերեսը, 1000 քմ,

K_1 – 1 մ² օրական ջրցանի նորմը, 0.0015 խմ,

T – ջրցանի ժամանակահատվածը օրերով, 1020

$$U_1 = 1000 \times 0.0015 \times 1440 = 2160 \text{ խմ/շին. ժամ.}:$$

Ընդամենը ջրօգտագործումը կկազմի 7456 խմ/շին. ժամ:

Բազմաբնակարան բնակելի համալիրի ջրամատակարարումը և ջրահեռացումը իրականացվելու է համաձայն տեխնիկական պայմանի միանալով <<Վեոլիա Ջուր>> ՓԲԸ ցանցին, որի համար սահմանված կարգով ստացվել է տեխնիկական պայման և լիցենզավորված կազմակերպության կողմից կիրականացվի նախագիծ: Ջրամատակարարումը հնարավոր է իրականացնել $d=900$ մմ կից անցնող ջրատարից, իսկ կոյուղին հնարավոր է միացնել տարածքից մոտ 65մ հեռավորությամբ անցնող $d=1200$ մմ կոյուղատարին, իսկ հեղեղատարը տարածքից մոտ 20մ հեռավորությամբ անցնող հեղեղատարին:

Շինարարության փուլում տեխնիկական ջուրը կբերվի պայմանագրային հիմունքներով՝ ավտոցիստեռներով, Երևան քաղաքի տեխնիկական ջրի ցանցից: Շինարարության փուլում աշխատողների կոմունալ կենցաղային պայմանները կապահովեն տեղադրելով բիոզուգարաններ, խմելու ջուրը կմատակարարվի տարաներով:

Շինարարական աշխատանքների ընթացքում և շահագործման փուլում էլեկտրամատակարարումը կիրականացվի համաձայն տեխնիկական պայմանի, որի համար լիցենզավորված կազմակերպության կողմից կիրականացվի նախագիծ: Բազմաբնակարան բնակելի շենքի էլեկտրամատակարարումը հնարավոր կլինի իրականացնել կառուցվելիք ենթակայանի 0.4կՎ վահանից: Նոր ենթակայանի կառուցապատման համար հատկացվելու է $8\text{մ} \times 12\text{մ} = 96\text{քմ}$ մակերեսով տարածք:

Գազամատակարարումը $Q=2230$ խմ/ժամ նախատեսվող ծախսով հնարավոր է իրականացնել Երևան-1 ԳԲԿ-ն սնող $D\varnothing-700$ կողմնատար-գազատարի 5.9 կմ-ից:

Համալիրում նախատեսվում է իրականացնել անհատական օդափոխման և ջեռուցման համակարգ որոնց արտաքին բլոկները նախատեսվում է քողարկել հատուկ դրանց համար նախատեսված խորշերում և համապատասխան ձայնամեկուսիչ նյութերի օգտակործմամբ նախատեսվում է ապահովել աղմուկի ցածր մակարդակ:

2. ՆԱԽԱՏԵՄՎՈՂ ԳՈՐԾՈՒՆԵՈՒԹՅԱՆ ՏԱՐԱԾՔԻ, ԱՅԴ ԹՎՈՒՄ՝ ՇՐՋԱԿԱ ՄԻՋԱՎԱՅՐԻ ՀԱՄԱՌՈՏ ՆԿԱՐԱԳԻՐԸ ԵՎ ԻՐԱԴՐՈՒԹՅԱՆ ՄԽԵՄԱՆ

2.1 ՖԻԶԻԿԱԱՇԽԱՐՀԱԳՐԱԿԱՆ ՊԱՅՄԱՆՆԵՐԸ

Հետազոտվող տեղամասը գտնվում է Երևան քաղաքի Դավթաշեն վարչական շրջանի տարածքում, նրա հարավ-արևմտյան եզրամասում, Արմենիա հեռուստաընկերության շենքի դիմաց ընկած տարածքում՝ Եղվարդի խճուղուն հարող հ.2/18 հողամասում: Հողամասը իրենից ներկայացնում է կառուցապատումից ազատ տարածք: Կից 9.2-45մ հեռավորությամբ գտնվում են բնակելի տներ, բազմաբնակարան բնակելի շենքեր:

Ժողովրդագրական կազմ ու բնակչություն

Երևան, քաղաք տեղակայված է Հրազդան գետի երկու ափերին: Հանդիսանում է պետության մայրաքաղաքն ու խոշորագույն բնակավայրը, վարչաքաղաքական, տնտեսական կենտրոնը: Համաձայն Հայաստանի պաշտոնական տեղեկատվության՝ 2014 թվականի հունվարի մեկի դրությամբ ունի 1.068.000 բնակիչ: Բնակչությունը աշխատում է արտադրական, էներգետիկ և այլ օբյեկտներում: Իրականացվում են մեծ ծավալի քաղաքաշինական ծրագրեր:

Գեոմորֆոլոգիական տեսակետից

Գեոմորֆոլոգիական տեսակետից տարածքը տեղադրված է Քասախ-Եղվարդի հրաբխային սարավանդի սահմաններում, նրա արևմտյան մասում, Հրազդան գետի խորը վեաձև կիրճի աջափնյա տափարակի սահմաններում, Էռզիոնա-հողմնահարման լանջերի վրա, որոնք ունեն հարավային թեքություններ, անկումները մեղմ են, դեպի հարավ լանջի թեքությունն աստիճանաբար մեծանում է: Մակերեսի բացարձակ նիշերը տատանվում են 1084.0-1086.0 մետրի սահմաններում:

Ձրային ցանցը տեղամասում քիչ զարգացած է, տարածքի հիմնական ջրային երակ է հանդիսանում Հրազդան գետը: Հիդրոերկրաբանական տեսակետից տարածքում առկա են Նեոգեն-Չորրորդականի հասակի հրաբխային առաջացումների չստորաբաժանված համախմբերի հետ կապված ստորգետնյա ջրերը, որոնք պատկանում են միջլավային և լավատակի ջրերի տարատեսակներին:

Հիդրոերկրաբանական պայմանները

Հիդրոերկրաբանական տեսակետից ստորգետնյա ջրերը կապված են Նեոգեն-Չորրորդականի դասակի հրաբխային առաջացումների չստորաբաժանված համախմբերի հետ, որոնք պատկանում են միջլավային և լավատակի ջրերի տարատեսակներին: Գրունտային ջրերը հորատանցքերով մինչև 40.0 մետր խորությունը չեն բացահայտվել, համաձայն ֆոնդային նյութերի տվյալների դրանք տեղադրված են 50.0 մետրից խորը: Մակայն հարկ է նշել, որ հորատման աշխատանքների ընթացքում թիվ 1 հորատանցքում 6.0 մետր խորության վրա բացահայտվել են ստորերկրյա ջրեր : Նշված ջրերի

մակարդակի դիտարկման արդյունքում պարզվել է, որ դրանց մակարդակը տատանվում է 4.0-6.0 մետր միջակայքում և դիտարկումների ժամանակ ցուցաբերել են անկանոն տատանումներ: Նշված ջրերը բացահայտվել են նաև թիվ 5 հորատանցքում 21.0 մետր և թիվ 8 հորատանցքում 22.0 մետր խորություններում, որոնք դիտվել են խոնավացած տեղամասերի և փոքր ջրահոսքերի տեսքով, և հորատանցքում չեն կուտակվել: Հարկ է նշել, որ նշված ջրերը չեն պատկանում գրունտային ջրերին, դրանք ունեն տեխնիկական ծագում և արդյունք են կոմունիկացիոն հաղորդակցողիներից արտահոսքերի, որի մասին է վկայում նաև ստորերկրյա ջրերի բացակայությունը այլ ուղղություններով հորատված հորատանցքերում:

Տարածքի մոտեցումներն ապահովված են Եղվարդի խճուղուց:

Շինարարական աշխատանքների իրականացման տարածքում հողաբուսաշերտը բացակայում է:

Տարածքում բնության և պատմամշակույթային հուշարձաններ չկան: Ծառաթուփային բուսականությունը բացակայում է:

Երևան քաղաքը գտնվում է Արարատյան դաշտավայրի հյուսիս-արևելյան մասում՝ չոր տափաստանային՝ կիսաանապատների տարրերով, լանդշաֆտային գոտում:

Տարածքի երկրաբանական կառուցվածքին մասնակցում են վերին պլիոցենից մինչև ժամանակակից հասակի նստվածքների համախմբեր, որոնք հիմնականում ներկայացված են հրաբխային, հրաբխա-նստվածքային ֆացիաներով:

Ժամանակակից ռելիեֆի ձևավորման պատմությունը սկսվում է վերին պլիոցենի ժամանակներից, երբ միոցենի նստվածքների հողմնահարված, Էրոզիոն-դենուդացիոն մակերեսին սկսվել են տեղադրվել վերին պլիոցենի հասակի հրաբխային ապարներ, ինչպես նաև չորրորդական և ժամանակակից առաջացումներ:

2.2 ԿԼԻՄԱՆ

Ընդհանուր առմամբ Երևանի կլիման արտահայտված ցամաքային բնույթ է կրում՝ շոգ և չոր ամառներին հաջորդում են չափավոր ցուրտ, անկայուն ձնածածկով ձմեռները: Կլիմայի առանձնահատկությունները պայմանավորված են. ամռանը՝ հարավից՝ չոր տաք օդային զանգվածների, ձմռանը՝ հյուսիսից՝ ցուրտ օդային զանգվածների ներխուժումով:

Տեղանքի կլիմայական պայմանները բերված են ըստ Երևան-«Արաբկիր» օդերևութաբանական կայանի տվյալների:

Ջերմաստիճանի բացարձակ մինիմումը ոչ ցածր է քան -30°C , բացարձակ մաքսիմումը հասնում է $+42^{\circ}\text{C}$: Օդի միջին ջերմաստիճանները ըստ ամիսների Երևան քաղաքի հարավային արդյունաբերական շրջանի համար բերված են աղյուսակ 2.1-ում «Շինարարական կլիմատոլոգիա» СНиП II-7.01-96 տվյալների համաձայն:

Աղյուսակ 2.1. Մթնոլորտային օդի միջին ջերմաստիճանը Երևան "Արաբկիր" օդերևութաբանական կայանի տվյալներով

Օդերևութաբանական կայան	Օդերևութաբանական կայանի բարձրությունը, մ	Միջին ջերմաստիճանը ըստ ամիսների, C°												Միջին տարեկան	Բացարձակ նվազագույն	Բացարձակ առավելագույն
		1	2	3	4	5	6	7	8	9	10	11	12			
Երևան	1113	-2.9	-0.8	5,1	11.8	16.3	20.8	24,5	24.2	19.9	13,1	6.4	0.1	11,5	-21	41

Աղյուսակ 2.2. Օդի հարաբերական խոնավությունը Երևան "Արաբկիր" օդերևութաբանական կայանի տվյալներով

Օդերևութաբանական կայան	Օդի հարաբերական խոնավությունը ըստ ամիսների, %												Միջին տարեկան	Միջին ամսական ժ. 15-ին	
														հունվարին	օգոստոսին
	1	2	3	4	5	6	7	8	9	10	11	12			
Երևան	77	73	61	57	59	53	49	50	51	60	70	76	61	69	35

Աղյուսակ 2.3. Մթնոլորտային տեղումները Երևան "Արաբկիր" օդերևութաբանական կայանի տվյալներով

Բնակավայրի անվանումը	Տեղումների												Տարեկան	Չնաձածկույթ		
	Քանակը միջին ամսական / օրական առավելագույն, մմ													Առավելագույն տասնօրյակա-յին բարձրությունը,սմ	Տարվա մեջ ձնաձածկույթով օրերի քանակը	Չյան մեջ ջրի Առավելա-գույն քանակը,մմ
	Ըստ ամիսների															
	28	31	38	48	55	29	16	8	11	31	30	28	353			
Երևան	22	28	26	34	47	47	34	22	47	34	30	26	47	50	53	152

Աղյուսակ 2.4 Քամի

Բնակավայր, օդերևույթաբանական կայանի անվանումը	Միջին տարեկան մթնոլորտային ձնծուս, (ն Պա)	Սափաներ	Կրկնէլիությունը, % ըստ ուղությունների								Միջին արագություն, մ/վ	Միջին ամսական	Միջին տարեկան	Ուժեղ քամիներով	Հաշվարկային արագությունը, մ/վ, որը հնարավոր է մեկ անգամ "n" տարիների ընթացքում		
			Միջին արագություն, մ/վ												20	50	100
			Հյուսիսայն (Հս)	Հյուսիս-Արևելյան (ՀսԱրլ)	Արևելյան (Արլ)	Հարավ-Արևելյան (ՀվԱրմ)	Հարավ (Ավ)	Հարավ-Արևմտյան (ՀվԱրմ)	Արևմտյան (Արմ)	Հյուսիս-Արևմտյան (ՀսԱրմ)							
Երևան «Արաբկիր»	889,7	հունվար	13	29	8	7	14	20	6	3	45	0,9	2,0	30	20	23	25
			1,9	1,9	1,6	1,7	1,8	1,5	1,8	1,9							
		ապրիլ	15	29	6	8	12	17	9	4	15	2,1					
			3,1	2,6	2,3	2,2	2,5	2,4	2,5	2,5							
		հուլիս	28	32	3	3	8	16	7	3	13	3,4					
			6,0	4,8	1,7	1,7	1,7	1,7	2,0	2,6							
		հոկտեմբեր	17	37	6	5	10	16	6	3	19	1,8					
			2,9	2,5	2,0	1,9	1,7	1,9	1,9	2,0							

2.3 Օդային ավազան

Երևան քաղաքի մթնոլորտային օդի աղտոտվածությունը վերահսկվում է ՀՀ Շրջակա միջավայրի նախարարության “Հիդրոօդերևութաբանության և մոնիտորինգի կենտրոն” ՊՈԱԿ (Էկոմոնիտորինգ) կողմից:

Երևան քաղաքում կատարվում են փոշու, ծծմբի երկօքսիդի, ազոտի օքսիդների, ածխածնի մոնօքսիդի և գետնամերձ օզոնի դիտարկումներ: Քաղաքում գործում է 42 շարժական դիտակետ և 5 անշարժ դիտակայան (№1, №2, №7, №8, №18), որից երկուսում՝ №2 և №18 կատարվում են միայն ակտիվ նմուշառում, իսկ մնացած 3 դիտակայանում (№1, №7, №8)՝ ինչպես ակտիվ, այնպես էլ ավտոմատ դիտարկումներ:

Սույն հայտում նախատեսված միջոցառումների արդյունքում՝ օդային ավազանի աղտոտվածության լրացուցիչ ավելացում չի սպասվում:

Երևան քաղաքի մթնոլորտային օդում փոշու միջին ամսական կոնցենտրացիաների փոփոխությունները.

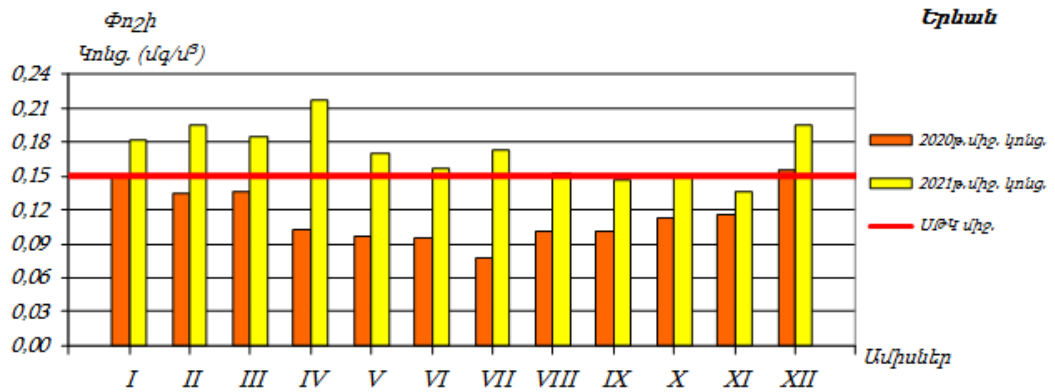

Երևան քաղաքի մթնոլորտային օդում ծծմբի երկօքսիդի միջին ամսական կոնցենտրացիաների փոփոխությունները.

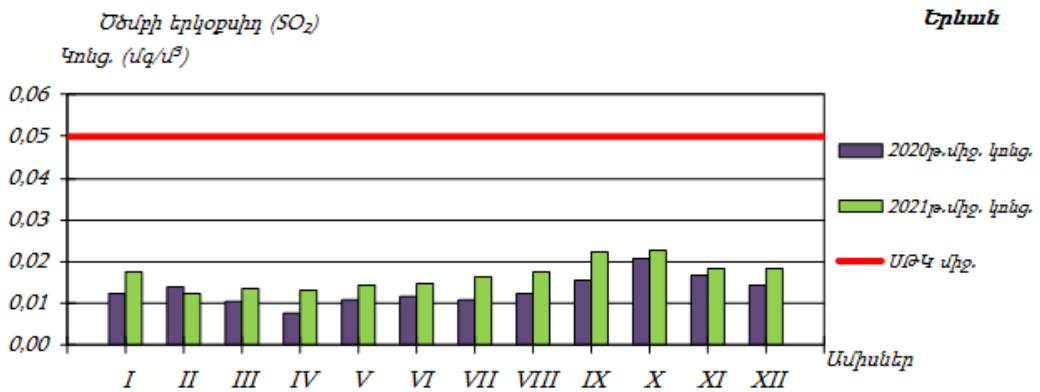

Երևան քաղաքի մթնոլորտային օդում ազոտի երկօքսիդի միջին ամսական կոնցենտրացիաների փոփոխությունները.

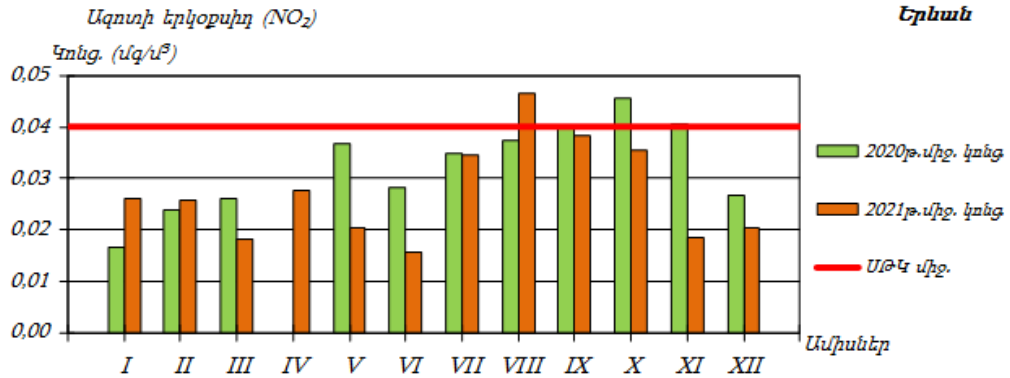

Երևան քաղաքի մթնոլորտային օդում գետնամերձ օդոնի միջին ամսական կոնցենտրացիաների փոփոխությունները.

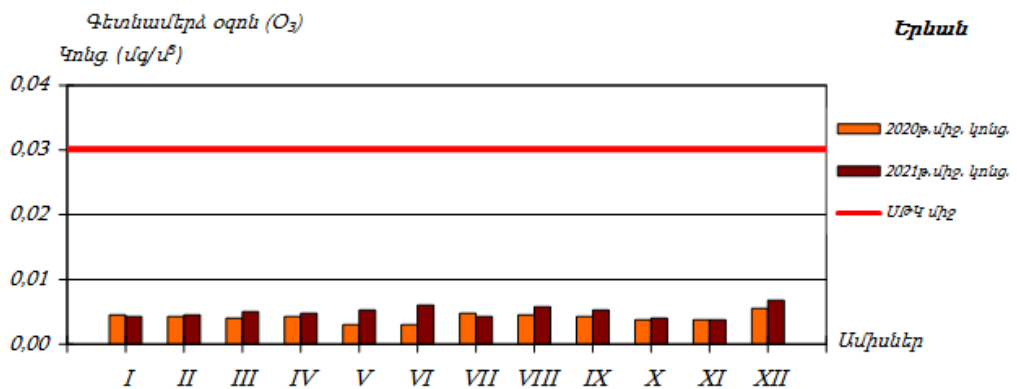

2.4 Ջրային ռեսուրսներ

«Կախված տեղանքի առանձնահատկություններից՝ յուրաքանչյուր ջրավազանային կառավարման տարածքի ջրի որակի ապահովման նորմերը սահմանելու մասին» ՀՀ կառավարության 2011 թվականի հունվարի 27-ի N 75-Ն որոշմամբ ՀՀ-ում մակերևութային ջրերի որակի գնահատման համակարգը ջրի քիմիական որակի յուրաքանչյուր ցուցանիշի համար տարբերակում է կարգավիճակի հինգ դաս՝ «գերազանց» (1-ին դաս), «լավ» (2-րդ դաս), «միջակ» (3-րդ դաս), «անբավարար» (4-րդ դաս) և «վատ» (5-րդ դաս): Ջրի քիմիական որակի ընդհանրական գնահատականը ձևավորվում է վատագույն որակ ցուցաբերող ցուցանիշի դասով:

ՀՀ տարածքում ջրերի կառավարումը կատարվում է 6 գետավազանային կառավարման տարածքների միջոցով:

ՀՀ տարածքում ջրային ռեսուրսների ֆոնային աղտոտվածությունը նույնպես պարբերական մոնիթորինգի է ենթարկվում ՀՀ շրջակա միջավայրի նախարարության «Հիդրոոդերևութաբանության և մոնիթորինգի կենտրոն» ՊՈԱԿ-ի կողմից, որի տվյալները 2019 թվականի (վերջին տարեկան տեղեկանք) ամփոփ տեղեկանքից բերված են ստորև:

Հրազդանի ջրավազանային կառավարման տարածք

Նախատեսվող գործունեության իրականացման տարածքը տեղակայված է Հրազդանի ջրավազանային կառավարման տարածքում: Հրազդան գետի գետի վերին ջուրը «միջակ» որակի է (3-րդ դաս): Արգնի ՀԷԿ-ից ներքև, Դարբնիկ գյուղի մոտ և գետաբերանի հատվածներում /Երևանից ներքև/ ջուրը «վատ» որակի է (5-րդ դաս): Գետառ գետի գետաբերանի հատվածում ջուրը «վատ» որակի է՝ (5-րդ դաս): Վատ որակը պայմանավորված է լուծված թթվածնի, ԹԿՊ₅, ամոնիում իոնի, ֆոսֆատ իոնի, մանգանի, վանադիումի, ընդհանուր ֆոսֆորի բարձր պարունակությամբ:

Նախատեսվող գործունեությունը ջրային ավազանի աղտոտվածությունը չի ավելացնի, քանի որ նախատեսված են անհրաժեշտ միջոցառումներ հնարավոր ազդեցությունների նվազեցմանն ուղղված:

2.5 Հողերի նկարագիրը

Հողերը

Տարածաշրջանում հանդիպում են հողածածկի հետևյալ տիպերը.

- ❖ Բաց շագանակագույն խճաքարային տեղ-տեղ կարբոնատային ցեմենտացած
- ❖ Կիսասանապատային գորշ խճաքարային տեղ-տեղ կարբոնատային
- ❖ Պլեոհիդրոմորֆ կապակցված մնացորդային ալկալիացած աղակալած:

2.6 Հիմնային աշխատանքներ

Նախատեսվող գործունեության նախագիծը ենթադրում է նաև հիմքերի փորման աշխատանքների իրականացում: Ե/բ հիմքերի տեղադրման համար կատարվելու է մոտ 120000 խմ ընդհանուր ծավալով փորման աշխատանքներ Հանվող 110000 խմ ծավալով զանգվածը կտեղափոխվի Երևանի քաղաքապետարանի կողմից օրենքով սահմանված կարգով հատկացված վայր, մնացած մասը՝ կարճաժամկետ կպահվի շինարարական հրապարակում և կօգտագործվի որպես հետլիցք:

Շինարարական աշխատանքների իրականացման տարածքում հողաբուսաշերտը բացակայում է: Համաձայն տեղամասի ինժեներա-երկրաբանական կառուցվածքի առաջին շերտը՝ լիցքային գրունտ չպատկապնդված, կավավազա-մանրախճային կազմի, հազվադեպ քարաբեկորներով, ավազային նյութի խառնուրդով մինչև 20%, շինարարական, տեղ-տեղ կենցաղային թափոններով, տարածումը համատարած է, հզորությունը՝ 1.0-4.0 մետր:

2.7 Կենսաբազմազանություն

Բուսական աշխարհ: Նախատեսվող գործունեության տարածքը բուսաաշխարհագրական տեսակետից պատկանում է Երեւանի ֆլորիստիկ շրջանին, որին սովորաբար յուրահատուկ են կիսաանապատային եւ անապատային բուսածածկույթը, տարածքի հարեւանությամբ հանդիպող սակավ բուսատեսակները հիմնականում քսերոֆիտներ (չորասերներ) են: Ընդհանուր առմամբ, Երեւանի ֆլորիստիկ շրջանին բնորոշ, քսերոֆիտ, օշինդրային կիսաանապատների բուսածածկ ոչ բնակելի, ոչ արտադրական, բնական բուսածածկով տարածքներում կարող է աչքի ընկնել տեսակային հարուստ բազմազանությամբ: Որպես կանոն, այս տեսակները տարածված են ոչ աղակալված, մակերեսային քարքարոտ գորշ հողերի վրա եւ ներկայացված են օշինդրաէֆեմերային-կիսաանապատային եւ հալոֆիլ-անապատային տիպերով: Օշինդրային կիսաանապատների հիմնական բաղադրիչը օշինդր բուրավետն է (*Artemisia fragrans*), որը մինչեւ 50 սմ բարձրության, փայտացած առանցքով կիսաթփիկ է: Այն զարնանը եւ ամռանը պահպանում է իր մոխրագույն տեսքը, աշնանը ծածկվում է մանր դեղին ծաղիկներով: Գարնանը այդ թփերի միջ եւ ընկած տարածությունը զբաղեցնում են էֆեմերները՝ *Ceratocephalus falcatus*, *Ziziphora tenuiflor*, *Ziziphora persica*, *Alyssium desertorium*, *Poa bulbosa*, *Bromus tectorium*, *Lepidium vesicarium* տեսակներով: Հունիսի կեսերին, տեղումների քանակին նվազեցման եւ օդի ջերմաստիճանի բարձրացման հետ այս տեսակները չորանում են: Սակայն աշնանը տեղումների ավելացման հետ մեկտեղ օշինդրային անապատները վերակենդանանում են, ծաղկում են՝ օշինդրը (*Artemisia*), *Kochia prostata*, *Noaea mucronata* եւ այլ բուսատեսակներ: Ուշ աշնանը եւ ձմռանը հողը ծածկվում է աճող էֆեմերների կանաչ գորգով: Երեւանի ֆլորիստիկ շրջանին բնորոշ, Կարմիր գրքում գրանցված բուսատեսակներից են՝ *Acorus calamus* L. (Խնկեղեգճահճային), *Lepidium lyratum* L. (Նվարդակքնարածեւ), *Salsola tamamschjanae* Iljin (Օշան Թամամշյանի), *Astragalus paradoxus* Bunge (Գագտար օրինակ), *Glycyrrhiza echinata* L. (Մատուտակ խոզանավոր), *Rhizocephalus orientalis* Boiss. (Արմատագլխիկ արեւելյան): Նշված բուսատեսակները հանդիպում են Երեւանի ֆլորիստիկ շրջանում, սակայն ծրագրի համար նախատեսված տարածքներում տարածման արեւալներ չունեն: Նախնական ուսումնասիրությունների եւ գրականական տվյալների նույնականացման

արդյունքում բուն նախատեսվող գործունեության իրականացման տարածքում ՀՀ Կարմիր գրքում գրանցված բույսեր չեն հայտնաբերվել:

Կենդանական աշխարհ: Նախատեսվող գործունեության հարակից տարածքներին եւ ընդհանուր լանդշաֆտային գոտուն բնորոշ կաթնասունների տեսակային կազմից ամենուրեք հանդիպում են՝ *Microtus arvalis* Pall. (դաշտամուկ), մի քանի տեսակ չղջիկներ՝ *Nyctalus noctula* (շեկիրիկնաչղջիկը), *Vespertilio ognevi* (Օգնեւիմաշկեղը), միջատակերներ (Hemiechinus auritus, Mustela nivalis): Անողնաշար կենդանատեսակներից տարածաշրջանում հանդիպում են՝ *Phytodrymadusa armeniaca* (ծղրիղներ), *Nocarodes armenus* (մորեխներ), *Amphicoma eichleri*, *Cantharis araxicola* (բզեզներ), *Zodarion petrobium* (սարդեր): Կարիճներից հանդիպում է միայն *Buttus caucasicus*-ը: Նախատեսվող գործունեության իրականացման տարածից դուրս բնական, տնտեսական գործունեության մեջին տեսիվ ներգրավվածություն չունեցող տարածքներում Կարմիր գրքում գրանցված կենդանիների տեսակներից կաթնասուններից կարող են հանդիպել *Rhinolophus Mehelyi* (Մեհելիիպայտաքիթ), (*Barbastella leucomelas*.) Ասիական լայնականջ չղջիկ, (*Miniopterus schreibersi*) Սովորական երկարաթեւ չղջիկ: Թռչուններից՝ (*Circaetus galicus galicus*) Եվրոպական օձակերը, (*Merops superciliosus persicus*) Պարսկական կանաչ մեղվակերը, (*Sylvia nisoria nisoria*) Եվրոպական ճուռական մանշահրիկը, (*Luscinia svecica occidentalis*), Իրանական կապտափողը, (*Remiz pendulinus menzbieri*) Իրանական սովորական ճոճհավը եւ այլն, սողուններից՝ (*Eumeces schneideri*) Երկարաթեւ սցնիկը, (*Mabuya aurata*) Ոսկեգույն մարույս, (*Elaphe hohonaekeri*) Անդրկովկասյան սահնօձ:

2.8 Թափոնների կառավարում

Երևանի տարածքում աղբահանության նպատակով բնակելի թաղամասերում տեղադրված են աղբահավաք տարողություններ և աղբարկղներ: Աղբահեռացումը կատարվում է կանոնավոր:

Շինարարական աշխատանքերի ընթացքում, առաջացող թափոնատեսակներն են՝ կենցաղային աղբը /ծածակագիրը՝ 9120040001004/՝ 42 տ, որը կհավաքվի աղբահավաք կոնտեյներներում և կտեղափոխվի մոտակա աղբավայր, և 480 խմ շինարարական աղբը /ծածակագիրը՝ 9120060101004/, ամբողջությամբ

տեղափոխվելու է տեղական ինքնակառավարման մարմինների կողմից հատկացված վայր:

3 ՇՐՋԱԿԱ ՄԻՋԱՎԱՅՐԻ ՎՐԱ ՀՆԱՐԱՎՈՐ ԱԶԴԵՑՈՒԹՅՈՒՆԸ ԵՎ ՎՆԱՍԱԿԱՐ ԱԶԴԵՑՈՒԹՅԱՆ ԲԱՑԱՌՄԱՆԸ, ՆՎԱԶԵՑՄԱՆՆ ՈՒ ՓՈԽՀԱՏՈՒՑՄԱՆՆ ՈՒՂԴՎԱԾ ԲՆԱՊԱՀՊԱՆԱԿԱՆ ՄԻՋՈՑԱՌՈՒՄՆԵՐԻ ԾՐԱԳԻՐ

Բոլոր տիպի շինարարական աշխատանքները պետք է կատարել պահպանելով պետական նորմերը, կանոնները, ստանդարտները, ինչպես նաև նախագծի տեխնիկական պայմանները:

Շինարարական հրապարակը կազմակերպելիս ղեկավարվել Քաղաքաշինության, տեխնիկական և հրդեհային անվտանգության տեսչական մարմնի կողմից հաստատված դրույթներով, շինարարական հրապարակի հակահրդեհային անվտանգության պատասխանատվությունը կրում է անմիջապես շինարարության ղեկավարը կամ նրան փոխարինող անձը:

Երեկոյան ժամերին դադարեցնել աղմկոտ աշխատանքների կատարումը:

3.1 ՌԻՍԿԵՐԻ ԳՆԱՀԱՏՈՒՄ

Ներկայացվող գործունեության իրականացման ժամանակ շրջակա միջավայրի վրա ազդեցությունները հիմնականում կապված են՝

- փորման բեռնման աշխատանքների,
- հողային զանգվածների տեղափոխման,
- շինարարական տեխնիկայի շահագործման,
- ջրամեկուսացման համար օգտագործվող նյութերի օգտագործման,
- բետոնային աշխատանքների հետ:

Թվարկված աշխատանքների ազդեցությունը նվազեցնելու նպատակով նախատեսված են բնապահպանական միջոցառումներ, որոնք ներառված են բնապահպանական կառավարման պլանում:

Սույն հայտում բերված են հիմնական բնապահպանական միջոցառումները ըստ ազդեցության ուղղությունների:

3.2 ԱՐՏԱՆԵՏՈՒՄՆԵՐԻ ԱՂԲՅՈՒՐՆԵՐԸ

Ներկայացվող աշխատանքների կատարման ընթացքում հիմնական ռիսկերը կապված են արտանետումների հետ, որոնց ցանկը բերված է ստորև՝

- փոշու արտանետումներ գոյություն ունեցող շինությունների հիմքերի քանդման ընթացքում,
- փոշու արտանետումներ հիմքերի փորման ընթացքում
- վառելիքի արտանետումներ շինարարական տեխնիկայի շահագործման ժամանակ (CO, NOx):

3.3 ԲՆԱՊԱՀՊԱՆԱԿԱՆ ՄԻՋՈՑԱՌՈՒՄՆԵՐԻ ԸՆԴՀԱՆՈՒՐ

ՆԿԱՐԱԳՐՈՒԹՅՈՒՆ

3.3.1 ՄԹՆՈԼՈՐՏԱՅԻՆ ՕԴ

Օդային ավազանը աղտոտումից պահպանելու համար նախատեսված են՝

- շինարարական աշխատանքների /փոշեգոյացնող աշխատանքներ/ ընթացքում անհրաժեշտ է իրականացնել ջրցան,
- պարբերաբար ստուգել շինարարական տեխնիկայի և փոխադրամիջոցների տեխնիկական վիճակը և իրականացնել կարգադրում:
- շինարարական նյութերի (հատկապես սորուն շինարարական նյութերի դեպքում, ինչպիսիք են ավազը, խիճը, հողը և այլն) տեղափոխումը պետք է իրականացվի փակ ծածկով մեքենաներով.
- սորուն նյութերի պահեստները ծածկել համապատասխան բարձրությամբ թաղանթով, ինչը կանխարգելում է փոշու տարածումը:

3.3.2 ՋՐԱՅԻՆ ՌԵՍՈՒՐՍՆԵՐ

Ջրային ռեսուրսների արդյունավետ օգտագործման նպատակով նախատեսվել են հետևյալ միջոցառումները.

- ջրցանի ծավալները հաշվարկվում են այնպես, որ չառաջանան մակերևութային հոսքեր և ջուրը բավականացնի միայն փոշենստեցման համար,
- անձրևների ժամանակ առաջացող շինարարական հոսքաջրերը կուղորդվեն պարզարան: Անձրևաջրերի նստեցման պարզարանը գտնվում է շինարարական հրապարակին կից, իրենից ներկայացնում է պլաստմասե 25խմ ծավալով տարողություն, որի ծավալը ընտրվել է հաշվի առնելով, որ շինարարական աշխատանքները միաժամանակ կիրականացվեն 500քմ մակերեսով տարածքի վրա: Պարզարանում տեղի է ունենում մեխանիկական նստեցում, պարզեցված ջուրը կօգտագործվի տարածքի ջրցանման համար, իսկ փոքր քանակներով նստվածքը կհեռացվի որպես շինադր:

3.3.3 ՀՈՂԱՅԻՆ ՌԵՍՈՒՐՍՆԵՐ

Հողային ռեսուրսների պահպանության համար նախատեսվում են.

- Շինարարական նյութերը կտեղադրվեն բետոնապատ մակերեսի վրա,
- Շինարարական գործընացներում ներգրավված տեխնիկայից նավթանյութերի արտահոսքի հավանականությունը նվազեցնելու նպատակով, անհրաժեշտ է, որ այդ տարածքներում ապահովվի սարքավորումների և մեքենաների պատշաճ տեխնիկական վիճակ, ինչպես նաև ներգրավվի ժամանակակից տեխնիկական միջոցներ:
- աշխատանքների ավարտից հետո կմաքրվեն բոլոր տարածքները և առաջացած թափոնները կտեղափոխվեն ինքնակառավարման մարմնի կողմից հատկացված աղբավայր,
- Կանաչապատումը իրականացվելու է համաձայն բարեկարգման, արդիականացման և կանաչապատման նախագծի, որը կներկայացվի Երևանի քաղաքապետարանի

բնապահպանության վարչության համաձայնեցմանը: Զրոյական նիշում կանաչապատ մակերեսը կազմում է 3196 քմ:

- Տարածքում նախատեսվում է տնկել ձիակասկ – 25հատ, կատալպա – 30, թխկի – 25 հատ, գնդաձև իլենի 27հատ, ասպիրակ – 40հատ, ֆորզիցիա 12 հատ, բարբարիս – հատ, սյունաձև թույա – 32 հատ:
- Նախատեսվող կանաչապատման աշխատանքերի համար անհրաժեշտ կլինի բուսահողի լիցք մոտ 350 խմ, որի ձեռքբերումը, տեղափոխումը և օգտագործումը կիրականացվի գործող օրենսդրության պահանջներին համապատասխան՝ նախապես համաձայնեցվելով Երևանի քաղաքապետարանի հետ: Կանաչապատ տարածքների ոռոգումը իրականացվելու է հարևանությամբ անցնող ոռոգման ցանցից: Հաշվի առնելով այն հանգամանքը, որ շինարարության ժամկետը սահմանված է շինարարության տրամադրումից հետո 48 ամիս, նշված հարցը կհստակեցվի մոտ 3 տարի հետո:

3.3.4 ԱՐՏԱԿԱՐԳ ԻՐԱՎԻՃԱԿՆԵՐԻ ՊԱՏՐԱՍՏՎԱԾՈՒԹՅՈՒՆԸ

Շինարարական աշխատանքների ընթացքում հնարավոր արտակարգ իրավիճակներն են՝

- Հրդեհի առաջացումը
- Հեղուկ նյութերի արտահոսքը
- Աշխատողների վնասվածքները
- Շահագործվող տեխնիկայի հետ վթարները:

Արտակարգ իրավիճակներին արագ արձագանքելու համար նախատեսված են հետևյալ միջոցառումները՝

- Մինչ աշխատանքների սկիզբը ոլոր աշխատողները, այդ թվում նաև վարորդները, անցնում են հրահանգավորում ըստ աշխատանքի անվտանգության կանոնների: Հրահանգավորումը իրականացնում է աշխատանքների ղեկավարը:
- հակահրդեհային անվտանգության միջոցառումների ապահովման նպատակով տարածքում նախատեսվում է հրշեջ հիդրանտի տեղադրում):

- Մինչ աշխատանքների սկիզբը շինարարական հարթակը և տրանսպորտային միջոցները հազեցվում են հրդեհաշիջման առաջնային միջոցներով ու դեղարկղիկով, իսկ աշխատողներն անցնում են դրանց ճիշտ օգտագործմանն, ինչպես նաև առաջին բուժօգնության ցուցաբերմանն ուղղված հրահանգավորում:
- Շինարարական աշխատանքների ժամանակ՝
 - ա) մշտապես իրականացնել շինարարական հրապարակի, բաց պահեստների հակահրդեհային միջտարածությունների ժամանակին մաքրում հրդեհավտանգ թափոններից և աղբից, քանի որ հակահրդեհային միջտարածությունները չեն կարող օգտագործվել նյութերի, սարքավորումների, տարաների պահեստավորման, ավտոտրանսպորտային տեխնիկայի կայանման համար,
 - բ) հրդեհաշիջման համար նախատեսված ջրաղբյուրների ճանապարհները և անցումները պետք է միշտ ազատ լինեն, շինարարության ընթացքում ճանապարհների փակման դեպքում, ջրային աղբյուրներին մոտենալու կամ այդ հատվածով անցնելու նպատակով տեղադրել շրջանցման ուղղությունը ցույց տվող ցուցանակներ,
 - գ) շինարարական աշխատանքների տեղամասերում տեղադրել հրդեհաշիջման սկզբնական միջոցներ, փակցնել հակահրդեհային անվտանգության պաստառներ, հրդեհների մասին ուղեցույց-հիշեցումներ և այլն:
- Հեղուկ նյութերը տեղափոխվելու են շինարարական հարթակ օգտագործումից առաջ և պահվելու են հատուկ տակդիրների վրա՝ հնարավոր արտահոսքերը բացառելու համար:
- Բոլոր աշխատողներին տրվելու են անհատական պաշտպանության միջոցներ: Հնարավոր վնասվածքների դեպքում տուժածին կցուցաբերեն առաջին բուժօգնության, ապա, անհրաժեշտության դեպքում, կտեղափոխվի քաղաքի մոտակա բժշկական հաստատությունը:
- Նախատեսվող բնակելի համալիրում առկա վտանգավոր օբյեկտները «Տեխնիկական անվտանգության ապահովման պետական կարգավորման մասին» ՀՀ օրենքով նախատեսված կարգով կներկայացվեն տեխնիկական անվտանգության փորձաքննությունների:
- Անվտանգության նկատառումներից ելնելով շին.հրապարակում կտեղադրվեն կողմնակի անձանց մուտքը արգելող նշաններ, և շինհրապարակը կապահովվի լուսավորությամբ:

- իրականացվող շինարարական աշխատանքների ընթացքում ղեկավարվել Առողջապահության նախարարի 2012 թվականի սեպտեմբերի 19-ի թիվ 15-Ն հրամանով հաստատված սանիտարական կանոնների և նորմերի պահանջներով:

Ըստ նախնական գնահատման, ապահովվելով նշված միջոցառումների պատշաճ մակարդակով իրականացումը, կարելի է արտակարգ իրավիճակների և առողջապահական ռիսկը հասցնել նվազագույնի, իսկ առաջացման դեպքում արագ և արդյունավետ հակազդել դրանց:

3.3.5 ԱՂՄՈՒԿԻ և ԹՐԹՌՈՒՄՆԵՐԻ ԱԶԴԵՑՈՒԹՅՈՒՆ

Աղմուկի մակարդակը նվազեցնելու համար նախատեսվում է՝

- շինարարական աշխատանքները և տրանսպորտի տեղաշարժը կազմակերպել ցերեկային ժամերին,
- շինարարական աշխատանքներում ներգրավել ժամանակակից աղմուկի առաջացման ցածր ցուցանիշներ ունեցող տեխնիկական միջոցներ, ինչպես նաև դրանք շահագործել տեխնիկական նորմալ վիճակում:
- պարբերապ ստուգել և կարգադրել տեխնիկական միջոցների և ավտոտրանսպորտի շարժիչները,
- շինարարական տեխնիկական միջոցների ընտրության ժամանակ հատուկ ուշադրություն դարձնել դրանց աղմուկի մակարդակին:

4. ՄՇՏԱԴԻՏԱՐԿՈՒՄՆԵՐԻ ԻՐԱԿԱՆԱՑՄԱՆ ՊԼԱՆ

Բնակելի համալիրի շինարարական աշխատանքների իրականացման ընթացքում նախատեսվում է իրականացնել շրջակա միջավայրի վրա բացասական ազդեցության կանխարգելմանն/մեղմացմանն ուղղված հետևյալ մշտադիտարկումները.

1. Մթնոլորտային օդ կատարվող աղտոտող նյութերի (փոշի, CO, NOx) արտանետումների որակական և քանակական պարամետրերի պարբերական չափումներ, ամիսը մեկ հաճախականությամբ;
2. Փոշենստեցման նպատակով նախատեսվում է իրականացնել տարածքի ջրցանում տարվա շոգ և չոր եղանակներին, օրեկան 2-3 անգամ;
3. Օգտագործված մեքենայական յուղերով ու քսայուղերով հողերի հնարավոր աղտոտումից խուսափելու նպատակով հողերի աղտոտվածության մշտադիտարկումներ՝ երեք ամիսը մեկ հաճախականությամբ;
4. Աղմուկի և թրթռումների մշտադիտարկումներ՝ երեք ամիսը մեկ հաճախականությամբ:
5. Շինհրապարակի որակի, բանվորական հագուստի կուլտուրայի, անվտանգության կանոնների պահպանմանն ուղղված մշտադիտարկում՝ համաձայն ՀՀ կառավարության 2020թ. հուլիսի 2-ի նիստի N 87 արձանագրության պահանջների,
6. Կանաչապատման աշխատանքներ իրականացնող կազմակերպությունը պետք է հետևողական լինի տնկված ծառերի աճի և խնամքի համար:

Բնապահպանական միջոցառումների համար նախատեսվում է ամբողջ շինարարության ընթացքում հատկացնել 2480000 դրամ:

Մշտադիտարկում և բնապահպանական միջոցառումներ, շին. փուլ/ դրամ		
Տարածքի ջրցան փոշեզոլյացումը կանխելու նպատակով	400000	400000
Մթնոլորտային օդ կատարվող աղտոտող նյութերի (փոշի, CO, NOx) արտանետումների չափումներ, ամիսը մեկ հաճախականությամբ;	48x35000	1680000
Աղմուկի և թրթռումների մշտադիտարկումներ՝ երեք ամիսը մեկ հաճախականությամբ:	16x25000	400000
Ամբողջ շինարարության համար		2480000

ԲՆԱՊԱՀՊԱՆԱԿԱՆ ՌԻՍԿԵՐԸ ՄԵՂՄԱՑՆՈՂ ՄԻՋՈՑԱՌՈՒՄՆԵՐԻ ԾՐԱԳԻՐ

ԱՇԽԱՏԱՆՔՆԵՐ	ՊԱՐԱՄԵՏՐԵՐ	ՄԵՂՄԱՑՆՈՂ ՄԻՋՈՑԱՌՈՒՄՆԵՐԻ ՍՏՈՒԳԱԹԵՐԹԻԿ
Ընդհանուր դրույթներ	Նախազգուշացումներ և աշխատողների անվտանգություն	(a) Շինարարության և շրջակա միջավայրի անվտանգությունը վերահսկող մարմինները և համայնքը պետք է նախազգուշացված լինեն սպասվող գործընթացների վերաբերյալ (b) Շինարարության համար անհրաժեշտ բոլոր պահանջվող թույլտվությունները ձեռք են բերվել (c) Կապալառուն պաշտոնապես համաձայնել է, որ աշխատանքները կիրականացվեն ապահով և կարգապահ՝ նվազագույնի հասցնելով ազդեցությունը հարևան տնտեսությունների և շրջակա միջավայրի վրա: (d) Աշխատողների անհատական պաշտպանության միջոցները պետք է համապատասխանեն ՀՀ օրենսդրությամբ սահմանված չափանիշներին (մշտապես սաղավարտների կիրառում, անհրաժեշտության դեպքում դիմակներ և պաշտպանիչ ակնոցներ, պաշտպանիչ հագուստ և կոշիկներ) (e) Շինհրապարակում տեղադրվող համապատասխան տեղեկատվական վահանակները աշխատողներին կիրազեկեն հիմնական կանոնների և նորմերի վերաբերյալ:
Շինարարական աշխատանքներ	Օդի որակ	(a) Շինաշխատանքների իրականացման ընթացքում հատուկ տարողություններ կկիրառվեն շինարարական աղբի հեռացման համար՝ Նշված տարողությունները պետք է պահպանվեն տարածքում և անընդհատ ցողվեն ջրով՝ թափոններից գոյացած փոշու քանակը նվազեցնելու նպատակով (b) Շրջակա տարածքները (մայթերը, ճանապարհները) պետք է զերծ պահվեն շինարարական աղբից՝ փոշին նվազագույնի հասցնելու նպատակով (c) Շինարարական տրանսպորտային միջոցների պարապուրդ շինհրապարակում չի թույլատրվի: (d) Շինարարության ընթացքում համաձայն մթնոլորտային օդի պահպանության մասին օրենքի, փոշեգոյացումը կանխելու նպատակով շենքերը կծածկվեն անթափանց թաղանթով
	Աղմուկ	(a) Շինարարական աշխատանքներից գոյացած աղմուկը կսամանափակվի թույլատրված ժամերի միջակայքում (b) Շինարարական աշխատանքների ընթացքում շարժիչների, օդի կոմպրեսորների և էլեկտրականությամբ սնվող սարքերը պետք է ծածկվեն:

	<p>Թափոնների կառավարում</p>	<p>(a) Շինարարության արդյունքում գոյացող թափոնները պետք տարանջատվեն ընդհանուր աղբից և կենցաղային թափոններից դեռ շինհրապարակում և ըստ առաջացման տեղափոխվեն հատուկ հատկացված աղբավայր:</p> <p>(b) Շինարարական աղբը պետք է պատշաճ կերպով հավաքվի և հեռացվի արտոնագիր ունեցող աղբահավաքների կողմից</p> <p>(c) Թափոնների հեռացման վերաբերյալ գրառումներ պետք է կատարվեն որպես ապացույց, որ թափոնների կառավարումը կատարվում է պատշաճ կերպով, նախատեսվածին համաձայն</p>
<p>Կեղտաջրերի հեռացում</p>	<p>Ջրի որակ</p>	<p>(a) Շինարարության փուլում տեխնիկական ջուրը կբերվի պայմանագրային հիմունքներով ավտոցիստեմներով: Շինարարության փուլում աշխատողների կոմունալ կենցաղային պայմանները կապահովեն տեղադրելով բիոզուգարաններ, խմելու ջուրը կմատակարարվի տարաներով,;</p> <p>(b) Շինարարական տրանսպորտային միջոցները և սարքավորումները պետք է լվացվեն նախատեսված տարածքներում, որտեղից ջրի արտահոսք չի լինի:</p> <p>(c) Շինհրապարակից ելքի ժամանակ լվացվում են տեխնիկական միջոցների անվաղողերը: Պարզաբանում տեղի է ունենում մեխանիկական նստեցում, պարզեցված ջուրը կօգտագործվի տարածքի ջրցանման համար, իսկ փոքր քանակներով նստվածքը կհեռացվի որպես շինաղբ:</p>
<p>Հետիոտների և երթևեկության ապահովություն</p>	<p>Շինարարական աշխատանքների հետևանքով հետիոտներին կամ հանրային տրանսպորտին սպառնացող ուղղակի կամ անուղղակի վտանգներ</p>	<p>(a) Շինարարության ազգային նորմերի համաձայն կապալառուն պետք է ապահովի պատշաճ անվտանգություն և շինարարությանն առնչվող երթևեկության կարգավորում, ինչը ներառում է, բայց չի սահմանափակվում հետևյալով.</p> <ul style="list-style-type: none"> ▪ պարզ տեսանելի ցուցանակներ, զգուշացնող նշաններ շինհրապարակում հանրությանը պոտենցյալ վտանգների մասին նախազգուշացնելու համար, պետք է առկա լինեն պատնեշներ և շրջանցող ուղիներ ▪ Անձնակազմի կրթման համակարգ և երթևեկության կառավարման համակարգ, հատկապես՝ շինհրապարակ մուտք գործելու և հարակից տարածքում ծանր տրանսպորտի համար: Հետիոտների համար անվտանգ անցումներ երթևեկության զոնայում: ▪ Համապատասխանեցնել աշխատանքային ժամերը երթևեկության ակտիվության հետ, խուսափել ակտիվ երթևեկությունից՝ մարդկանց ակտիվ տեղաշարժի ժամերին: ▪ Երթևեկության ակտիվ կառավարում շինհրապարակում փորձված և երևացող անձնակազմի կողմից, եթե վերջինս անհրաժեշտ է մարդկանց ապահով և հարմար անցուղարձի համար. ▪ Պետք է ապահովվի ապահով և շարունակական մոտեցում դեպի գործող գրասենյակային շինությունները, խանութները և բնակելի շինությունները շինարարական աշխատանքների ընթացքում:

<p>Արտակարգ իրավիճակների կառավարում</p>	<p>Շինարարական աշխատանքների հետևանքով արտակարգ իրավիճակների կառավարում</p>	<ul style="list-style-type: none"> - Անհրաժեշտ է նշանակել արտակարգ իրավիճակների համար պատասխանատու անձ, ով մշտապես ներկա կգտնվի շին. հրապարակում; - Շինարարական բոլոր տեղամասերում անհրաժեշտ է ապահովել արտակարգ պատահարների դեպքում կոնտակտային տվյալները, պատասխանատու անձանց և անվտանգության պատասխանատուի անուն(ները), հեռախոսահամարները պարունակող պաստառների առկայությունը; - Շինարարական աշխատանքների տեղամասերում տեղադրել հրդեհաշիջման սկզբնական միջոցներ, հրշեջ հիդրանտներ, փակցնել հակահրդեհային անվտանգության պաստառներ, հրդեհների մասին ուղեցույց-հիշեցումներ և այլն: - Մշտապես իրականացնել շինարարական հրապարակի, բաց պահեստների հակահրդեհային միջտարածությունների ժամանակին մաքրում հրդեհավտանգ թափոններից և աղբից, քանի որ հակահրդեհային միջտարածությունները չեն կարող օգտագործվել նյութերի, սարքավորումների, տարաների պահեստավորման, ավտոտրանսպորտային տեխնիկայի կայանման համար: - Հրդեհաշիջման համար նախատեսված ջրաղբյուրների ճանապարհները և անցումները պետք է միշտ ազատ լինեն, շինարարության ընթացքում ճանապարհների փակման դեպքում՝ ջրային աղբյուրներին մոտենալու կամ այդ հատվածով անցնելու նպատակով տեղադրել շրջանցման ուղղությունը ցույց տվող ցուցանակներ - Անբարենպաստ օդերևութաբանական պայմանների (քամու արագություն, անհողմություն, մառախուղ) դեպքում աշխատանքներն իրականացնել պահպանելով անվտանգության բոլոր կանոնները կամ շին. աշխատանքները դադարեցնել մինչ օդերևութաբանական պայմանները կլինեն բարենպաստ աշխատանքները վերսկսելու համար:
---	--	---

ՄՈՆԻԹՈՐԻՆԳԻ /ՄՇՏԱԴԻՏԱՐԿՄԱՆ/ ՊԼԱՆ

Գործողություն	Նվազեցնող միջոցառումներ	Որտեղ իրականացնել	Ինչպես իրականացնել	Ժամանակամիջոց	Կատարող
Շինանյութերի մատակարարում	Շինանյութերի գնում արտոնագրված մատակարարներից	Մատակակարի հիմնարկում կամ պահեստում	Փաստաթղթերի ստուգում	Մատակարարման պայմանագրերը կնքելու ընթացքում	Կապալառու
Շինանյութերի և թափոնների տեղափոխում Շինարարական տեխնիկայի տեղաշարժ	<ul style="list-style-type: none"> - Մեքենաների և տեխնիկայի համապատասխան տեխնիկական վիճակի ապահովում - Բեռնատարերի բեռնվածության սահմանափակում - հերթականության ապահովմամբ - Տեղափոխումների ժամանակացույցի և երթուղիների պահպանում 	<ul style="list-style-type: none"> - Շինհրապարակ - Շինանյութերի և աղբի տեղափոխման երթուղիներ 	Շինհրապարակ տանող ճանապարհների ստուգում	Աշխատանքային ժամերին և դրանցից դուրս անսպասելի ստուգումների իրականացում	Կապալառու
Շինարարական տեխնիկայի շահագործում տեղամասում	<ul style="list-style-type: none"> - Մեքենաների և տեխնիկայի լվացումը պետք է կատարվի շինհրապարակից դուրս , համայնքում գործող մասնագիտացված կետերում - Տեխնիկական միջոցների վառելիքի լիցքավորումը և յուղումը պետք է իրականացվի շինհրապարակից դուրս լցակայաններում կամ սպասարկման կետերում 	Շինհրապարակ	Գործընթացների գործունեության ստուգում	Մեխանիզմների շահագործման ընթացքում	Կապալառու
Հողային աշխատանքներ	- Հանված հողերը հեռացվում են համայնքի կողմից հատկացված վայր	Շինհրապարակ	Գործընթացների ստուգում	Հողային աշխատանքների ընթացքում	Կապալառու

Իներտ շինանյութերի գնում	- Շինանյութերի գնում վստահելի մատակարարներից	Իներտ նյութերի պահեստ	Փաստաթղթերի ստուգում Գործընթացների ստուգում	Մատակարարման ընթացքում	Կապալառու, մատակարար
Կենցաղային աղբի առաջացում	- Աղբամանների տեղադրում շինարարական հրապարակում - համայնքի թույլտվություն աղբի մշտական տեղակայման վերաբերյալ	Շինհրապարակ	Արտաքին գնում	Շինարարության ողջ ընթացքում	Կապալառու, քաղաքապետարանի վերահսկողություն
Աշխատանքի անվտանգություն	- Անձնակազմի ապահովում արտահագուստով և անձնական պաշտպանիչ միջոցներով - Շինարարության կանոնների և անձնական պաշտպանության նորմերի խստիվ պահպանություն	Շինհրապարակ	Ստուգման գործընթացներ	Աշխատանքների ողջ ընթացքում	Կապալառու, պատվիրատու
Կանաչապատում	Տեղանքին բնորոշ ծառաթփային բուսականության տնկում	Սեփական տարածք	Արտաքին գնում	մշտական	Կապալառու

ՕԳՏԱԳՈՐԾՎԱԾ ԳՐԱԿԱՆՈՒԹՅԱՆ ՑԱՆԿ

1. СНиП 2.04.02-84. Водоснабжение. Наружные сети и сооружения.
2. Сборник методик по расчету выбросов в атмосферу загрязняющих веществ различными производствами, Госкомгидромет, Ленинград, 1986.
3. Инструкция о порядке рассмотрения, согласования и экспертизы воздухоохраных мероприятий и о выдаче разрешений на выброс загрязняющих веществ в атмосферу по проектным решениям, ОНД-84-Н.

ՀԱՎԵԼՎԱԾՆԵՐ

Ձև N 1-2



ՀԱՅԱՍՏԱՆԻ ՀԱՆՐԱՊԵՏՈՒԹՅՈՒՆ
ԵՐԵՎԱՆԻ ՀԱՄԱՅՆՔ

ՆԱԽԱԳԾՄԱՆ ԹՈՒՅԼՏՎՈՒԹՅՈՒՆ (ՃԱՐՏԱՐԱՊԵՏԱՀԱՏԱԿԱԳԾԱՅԻՆ ԱՌԱՋԱԴՐԱՆՔ)

N 01/18-07/1-Ն-11695-1139

«24» «12» 2020թ.

Օբյեկտ (բաժնի համալիրի (բարձր ռիսկայնության օբյեկտ, IV կարգերի) (օբյեկտի անվանումը, կառուցում, վերակառուցում, ուժեղացում, վերականգնում, գործառնական նշանակության փոփոխություն, հակիրճ բնորոշում, հզորություն, ռիսկայնության աստիճանը (կատեգորիան))

Մեկ փողով՝ «Աշխարհային նախագիծ» կամ երկու փողով՝ «Նախագիծ» և «Աշխարհային փաստաթղթեր» նախագծային փաստաթղթերի մշակման համար (նախագծային փողերը և այլն)

Գտնվելու վայրը Դավթաշեն վարչական շրջան, Եղվարդի խճուղի հ.2/18 հողամաս (վարչական շրջանի, փողոցի անվանումները, շենքի համարը, հողամասի ծածկագիրը)

Կառուցապատող «ՂԱՇՏԻ ՔՈՍՓԱՆԻ» ՍՊ ընկերություն (իրավաբանական անձի պետական գրանցման հ.03U080128) (կազմակերպության անվանումը, գտնվելու վայրը, ֆիզիկական անձի անունը, ազգանունը, քննության վայրը, հեռախոսահամարը, էլեկտրոնային հասցեն)

Առաջադրանքի տրամադրման հիմքը Կառուցապատողի հայրը, անշարժ գույքի սեփականության (օգտագործման) իրավունքների գրանցման 29.12.2008թ. հ.2528872 վկայականը, ՀՀ բաղաբաշխության կոմիտեի 22.06.2020թ. հ.01/11.1/4349-2020 եզրակացությունը, Երևանի բաղաբաշխության կից բաղաբաշխական խորհուրդի 17.07.2020թ. հ.2 արձանագրությունը, ՀՀ նախկին նախագիծ: «Ճանապարհային ուղիկայնություն» ծառայության 17.09.2020թ. հ.7-3-Մ1298 եզրակացությունը, էքսիզային նախագիծ: (կառուցապատման նպատակով ՀՀ օրենսդրությամբ սահմանված կարգով հողամասի տրամադրման, անշարժ գույքի փոփոխման իրավունքը հաստատող անհրաժեշտ փաստաթղթեր)

Ն Ա Մ Ա Գ Ծ Վ Ո Ղ Հ Ո Ղ Ա Մ Ա Ս Ի Բ Ն ՈՒ Թ Ա Գ Ի Ը (աստղակիշով (*) նշված դրույթների գրաֆիկական արտացոլումը տրամադրվում է կից ներկայացվող ամփոփ սխեմայով՝ Մ 1:500)

Նպատակային նշանակությունը՝ բնակավայրերի, ՀՀ կառավարության 29.12.2011թ. N 1920-Ն որոշման 24-րդ կետի համաձայն՝ հողամասի գործառնական նշանակությունը փոփոխվում է բնակելի կառուցապատման, գրանցված իրավունքի տեսակը՝ սեփականություն, կադաստրային ծածկագիրը՝ 01-004-0317-0009:

1. Հողամասը գտնվում է (հողամասի դիրքը քաղաքաշինական միջավայրում, դրա նպատակային և գործառնական նշանակությունը) **0.799 հա:**

2. (*) Հողամասի չափերը (հողամասի սահմանները՝ կորդինատային նշահարմար, մակերեսը (հա)) **Կառուցապատումից ազատ հողամաս:**

3. Հողամասի անուկ վիճակը (ռեժիմի բնութագրերը, շենքերի (այդ թվում՝ բաղնիքի) անվանումները (օգտագործումը, նշանակությունը, հարկայնությունը, շինարարական նյութերը և այլն), կանաչապատումը, բարեկարգումը և այլն)

4. (*) Տրանսպորտային պայմանները (ճանապարհների անվանումները, երկաթուղային տրանսպորտի մոտեցումները և այլն) **Եղվարդի խճուղի:**

5. (*) Ինժեներական ցանցեր և սարքավորումներ (ցրամատակարարման, կուրոր, գազամատակարարման, տաք ջրի մատակարարման, էլեկտրամատակարարման, էլեկտրոնային հաղորդակցության համակարգերը) **Կից գործող ինժեներական գծեր և հաղորդակցողիներ:**

6. (*) Կից հողամասեր (կից հողօգտագործումների անվանումը և դրանց սահմանները՝ համաձայն ներկայացված սխեմայի)

7. Բնության հատուկ պահպանվող և (կամ) պատմամշակութային հուշարձանների տարածքներ (պահպանական գոտիներ) (հուշարձանի անվանումը, կարգավիճակը և այլն)

8. (*) Հատկազգային սահմանափակումներ (տնտեսական գործող արտադրական, պաշտպանական օբյեկտների, ինժեներատրանսպորտային ներակառուցվածքների և այլ օբյեկտների նկատմամբ սահմանափակումները, այդ թվում՝ սերվիտուտները)

Ն Ա Մ Ա Գ Ծ Վ Յ Ի Ն Պ Ա Հ Ա Ն Ջ Ն Ե Ր Ը (աստղակիշով (*) նշված դրույթների գրաֆիկական արտացոլումը տրամադրվում է կից ներկայացվող ամփոփ սխեմայով՝ Մ 1:500)

9. Ճարտարապետահատակագծային պահանջներ **Մշակել 3 մասնաշենքերից բաղկացած բնակելի համալիրի նախագիծ 29.12.2008թ. հ.2528872 վկայականով ամրագրված հողամասի սահմաններում:**

(նշելով ՀՀ օրենսդրության և նորմատիվ-տեխնիկական փաստաթղթերի պահանջներից, անուկ քաղաքաշինական ծրագրային փաստաթղթերի դրույթներից կամ դրանց թափանցիկության դեպքում՝ կազմավորված (կազմավորող) քաղաքաշինական միջավայրի պայմաններից, առաջարկություններ ճակատների մակերևույթի, տանիքների, արտաքին դռների, պատուհանների համամասնությունների և գույնային լուծումների վերաբերյալ)

9.1. (*) օբյեկտի հեռավորությունը կարմիր գծից (մետր) -----

9.2. (*) հեռավորությունը հարևան հողատիրոջից (օբյեկտներից) (մետր) **Հարակից բնակելի շենքերից, հողամասերից և միմյանցից կառույցների հեռավորությունը նախադրե՛նք գործող նորմատիվային պահանջների համաձայն:**

9.3. թույլատրելի բարձրությունը (մետր) **Համալիրը նախարեսելի միասնական 3 ստորգետնյա հարկերով, .Հողամասի արևմտյան սահմանագծին հարող մասնաշենքը մինչև 20 հարկ .Հողամասի արևելյան սահմանագծին հարող մասնաշենքը մինչև 30 հարկ .Հողամասի հարավային (կենտրոնական) սահմանագծին հարող մասնաշենքը մինչև 24 հարկ Համալիրի բնակելի հարկերի բարձրությունը՝ հարկից հարկ ընդունել մինչև 3,30մ: Հնարավոր են առավել բարձր ծավալների շեշտադրում՝ փանիքները սպասարկող ասֆիճանավանդակների, վերելակների հորանների և քիմիկական սենյակների համար:**

9.4. կառուցապատման խտության գործակիցը (կառույցի (կառույցների) ընդհանուր մակերեսի հարաբերությունը հողամասի մակերեսին) -----

9.5. կառուցապատման տոկոսը (կառուցապատվող (անջնջանելի) տարածքի հարաբերությունը հողամասի մակերեսին՝ տոկոսներով) (%) **Կառույցների վերգետնյա ծավալի համար՝ մինչև 40%, Ստորգետնյա ծավալի համար՝ մինչև 90%: Ճանապարհների ու սավառքների համար մինչև 20%**

9.6. կանաչապատման տոկոսը (կանաչապատ տարածքի հարաբերությունը հողամասի մակերեսին՝ տոկոսներով) (%) **40% և ավելի**

9.7. այլ պահանջներ **Նախագծով ապահովել հարակից տարածքների շահագործման նորմատիվային (այդ թվում՝ արևահարման ռեժիմի ազդեցության) պահանջները: .Հարակից գոտիների մշակել համաձայն պարմիրարտի առաջարկների՝ հաշիվ առնելով նորմատիվային պահանջները: Կառույցներում կենտրոնացված օդափոխության համակարգ չնախատեսելու դեպքում, կառույցի արդարյան տեսքը և ճարտարապետական հորինվածքը հեղափոխարարման ենթարկվող գերմ պահելու համար, նախարեսել ընդլայնված համակարգ ֆեդլային օդափոխիչների տեղադրման համար: Կառույցում նախատեսել հասարակական նշանակության տարածքների սպասարկման համար անհրաժեշտ առանձնացված ինժեներական հորաններ, բացառելով հեղափոխում արդարյան նակարներով օդափոխիչի անցկացումը:**

- Լախագծով սպասողով երևանի քաղաքապետի կից քաղաքաշինական խորհուրդի 17.07.2020թ. հ.2 արձանագրությամբ ամրագրված ստացարկություններն ու շինարարությունները՝ մասնավորապես՝ նախագծանելով համալիրի սպասարկման մուտքերի և ելքերի կանոնակարգման ճանապարհարանայրագրային
- Լախագծով սպասողով «Հայաստանի Հանրապետության օդային տրանսպորտի մարմին» հիմնադրամի կողմից 2019 թ. հունիսի 29-ին ամրագրված ստացարկություններն ու շինարարությունները՝ մասնավորապես՝ նախագծանելով համալիրի սպասարկման մուտքերի և ելքերի կանոնակարգման ճանապարհարանայրագրային
- Լախագծով լուծելի ավերարանայրագրի ավարտի և բացօթյա ավերարանային խնամարարության արդյունքները՝ մասնավորապես՝ նախագծանելով համալիրի սպասարկման մուտքերի և ելքերի կանոնակարգման ճանապարհարանայրագրային
- Տանիքները նախարանի կազմակերպված ջրահեռացմամբ:

10. Հողամասում գտնվող շենքերի և շինությունների քանդման կամ տեղափոխման պայմանները և աշխատանքների հերթականությունը -----

11. Ստորգետնյա, կիսանկողի և առաջին հարկերի տարածքների օգտագործման պայմանները Լկուրային/ որմնախարային հարկերում՝ սպասողով բնակարանների թվաքանակի առնվազն 70%-80%-ին համապատասխան ավերարանային աշխատանքները:

12. (*) Ինժեներական ցանցեր և սարքավորումներ Լախագծի ինժեներական մասը մշակելի իրավասու կազմակերպությունների կողմից տրված ֆինանսական պայմաններին համաձայն:

12.1. (*) ջրամատակարարում, կոյուղի, տաք ջրամատակարարում Կգվում է (համաձայն) մատակարարող կազմակերպության տեխնիկական պայմաններին)

12.2. (*) էլեկտրամատակարարում Կգվում է (համաձայն) մատակարարող կազմակերպության տեխնիկական պայմաններին)

12.3. (*) գազամատակարարում Կգվում է (համաձայն) մատակարարող կազմակերպության տեխնիկական պայմաններին)

12.4. (*) էլեկտրոնային հաղորդակցության մատչելիություն -----

12.5. թույլ հուսանքներ -----

12.6. արդահանություն -----

13. Տարածքի ինժեներական նախապատրաստում Կազմակերպելի ջրահեռացում: (ռեինժին կազմակերպման, ջրահեռացման, ինժեներական պաշտպանության միջոցառումները)

14. Բարեկարգում Մշակելի ֆորմայի բարեկարգման, կանաչապարսպի և ուղիների հարակազմման նախագիծ, հնարավոր է նախարանի ճարտարապետական փոքր ձևեր: (կանոնակարգի պահանջներին և վերաբերյալ պահանջները, կապիտալ աշխատանքներ, ճարտարապետական փոքր ձևեր, ցանկապատում, գոլապտ, և այլն)

15. Շինարարական նյութեր • Երևանի քաղաքապետի կողմից ստացարկություններով տրված նյութեր, ճակատների լուծումներ, արտաքին դռներ, պատուհանների վերաբերյալ (շինարարական նյութերի օգտագործման վերաբերյալ ստացարկությունները տանիքների, ճակատների լուծումների, արտաքին դռների, պատուհանների վերաբերյալ)

16. Պաշտպանական կառույցներ -----

17. Հակահրդեհային պահանջներ (արտակարգ իրավիճակներում մարդկանց օրհնելու և սպասարկման միջոցառումները) Լախագիծով հակահրդեհային նորմատիվ պահանջները, սպասողով հրդեհ իջարկների առկայությունը: (հակահրդեհային անվտանգության ապահովման միջոցառումները)

18. Հաշմանդամների և բնակչության սակավաշարժ խմբերի պաշտպանության միջոցառումներ Լախագիծով հաշմանդամների և բնակչության սակավաշարժ խմբերի ֆորմալ ապահովումը համար անհրաժեշտ պայմաններ՝ ՀՀԸՆ IV-11.07.01-2006 շինարարական նորմին համապատասխան:

19. Շրջակա միջավայրի պահպանում • Լախագիծով շրջակա միջավայր վնասվածքի արդյունքները բացառելու համապատասխան միջոցառումներ: • Ապահովել մթնոլորտային օդի, ջրի, բնաօդի, ինչպես նաև աղմուկի, թթվածանի, թթվածանի, էլեկտրամագնիսական ճառագայթման և այլ բնական և ֆինանսիական ռիսկի գործոնների առկայության կանոնները և նորմատիվ շինարարական նորմերով ներկայացվող նորմատիվ պահանջները: (շրջակա միջավայր վնասվածքի արդյունքները բացառելու միջոցառումները)

20. Շինարարության կազմակերպում Մշակելի շինարարական աշխատանքների կազմակերպման նախագիծ՝ նկարի ունենալով ՀՀ կառավարության 12.04.2001թ. հ. 286 որոշմամբ հաստատված կարգի 44-րդ կետի «ԺԲ» ենթակետի և 44.1 կետի պահանջները, ինչպես նաև՝ Երևան քաղաքի ավագանու 16.03.2012թ. հ. 405-Լ որոշմամբ սահմանված լրացուցիչ պայմանները:

21. Առաջարկների գործողության ժամկետը և նախագծի մշակման փուլերը Երկու փուլ, հնարավոր է մասնաշենքերի փուլային համաձայնեցում: (նշվում են առաջարկների գործողության ժամկետը և նախագծի մշակման փուլերը)

Լ Բ Ն Ց ՈՒ Ց Ի Չ Պ Ա Յ Մ Ա Ն Ե Ր Ը

22. Նախագծային փաստաթղթերի փորձաքննությանը ներկայացվող պահանջներ ՀՀ կառավարության 2015 թվականի մարտի 19-ի N 596-Լ որոշման հավելված N 2-ի համաձայն՝ պետական համալիր փորձաքննություն այդ թվում նաև ՀՀ բնապահպանության նախարարության «Շրջակա միջավայրի վրա ազդեցության փորձաքննական կենտրոն» ՊՈԱԿ: (ՀՀ օրենսդրությամբ սահմանված փորձաքննության տեսակը կամ նախագծի երաշխավորագիրը՝ հղում կատարելով համապատասխան իրավական ակտին)

23. Միջանկյալ համաձայնեցում ՀՀ քաղաքաշինության, ֆինանսական և հրդեհային անվտանգության դեպարտամենտի կողմից: ՀՀ սուբիկանային «Ճանապարհային սուբիկանային» ծառայության կողմից: (իրավասու մարմին կամ ՀՀ օրենսդրությամբ նախատեսված դեպքերում շահագրգիռ մարմինների կողմից: Երևան քաղաքի նախագծի նախնական համաձայնեցումը, նշվում է նաև առաջարկների փորձաքննության հնարավորությունը N 1 հավելվածի 89-րդ կետով սահմանված դեպքերում՝ ինժեներական ներկայացվածքների սեփականատերից (օգտագործողի) հետ:

24. Հասարակական քննարկումներ (Հայաստանի Հանրապետության օրենսդրությամբ սահմանված դեպքերում և կարգով)

25. Համաձայնեցումներ • Երևանի քաղաքապետի կողմից: • Մինչև նախագծային աշխատանքները սկսվելը առկա ինժեներական ենթակառուցվածքի ֆորմալ իմաստի պայմանների վերաբերյալ համաձայնություն ձեռք բերել փյալ ենթակառուցվածքի սեփականատերից (օգտագործողի) հետ: (նշվում են սույալ օրհնելի համաձայնեցում՝ օրհնելով սահմանված պահանջները՝ հուշարձանների ու բնության պաշտպանության և այլ փառքված մարմինների հետ, ինչպես նաև N 1 հավելվածի 56-րդ կետով սահմանված դեպքերում ինժեներական ենթակառուցվածքների սեփականատերից (օգտագործողի) հետ)

26. Փոստային բաժանորդային պահարանների տեղադրում Բնակարանների սպասարկման համար առաջին հարկում նախարանի բաժանորդային փոստարկերի տեղադրման համար համապատասխան ֆորմալ պահանջներ:

27. Այլ պայմաններ Լախագիծ կազմել և բովանդակությունը համապատասխանեցնել ՀՀ կառավարության առընթեր քաղաքաշինության պետական կոմիտեի նախագահի 11.09.2017թ. «Բնակելի, հասարակական, արտադրական շենքերի և շինությունների նախագծային փաստաթղթերի կազմել և բովանդակությունը սահմանող կանոնները հաստատելու մասին» հ. 128-Լ հրամանով հաստատված դրույթների:

Ստորագրությունը
Կ. Տ.
Երևանի քաղաքապետ՝
Հ. ՄԱՐՈՒՅԱՆ
Կապերող՝ Է. Օրդուխանյան

ՎԿԱՅԱԿԱՆԸ ՏՐՎԱԾ Է _____ ԻՐԱՎՈՒՆՔՈՎ

Ա. Բ. Կարամյան
(սեփականություն կամ օգտագործման)

_____ *Մարտի Եսմիր Կ 26-11*
(սեփականատիրոջ (օգտագործողի) անունը (անվանումը))

_____ *Վ. Բ. Կարամյան*
(անշարժ գույքի գտնվելու վայրը (հասցեն), անվանումը)

ՆԿԱՏՄԱՍԲ

_____ *Մ. Բ. Կարամյան*
(անշարժ գույքի ձեռքբերման իրավունքը հաստատող փաստաթղթի անվանումը)

ՀԻՄԱՆ ՎՐԱ

**ԳՐԱՑՎԱԾ Է ՀԱՅԱՍՏԱՆԻ ՀԱՆՐԱՊԵՏՈՒԹՅԱՆ ԿԱՌԱՎԱՐՈՒԹՅԱՆ ԱՌԸՆԹԵՐ
ԱՆՇԱՐԺ ԳՈՒՅՔԻ ԿԱԴԱՍՏՐԻ ՊԵՏԱԿԱՆ ԿՈՄԻՏԵԻ, ԳՈՒՅՔԻ ՆԿԱՏՄԱՍԲ
ԻՐԱՎՈՒՆՔՆԵՐԻ ՊԵՏԱԿԱՆ ԳՐԱՑՄԱՆ ՄԻԱՍՆԱԿԱՆ
01-004-3-2 ՄԱՑՄԱՆ 000193 ՀԱՄԱՐԻ ՏԱԿ:**

**ՍՈՒՅՆ ՎԿԱՅԱԿԱՆԸ ԿԱԶՄՎԱԾ Է ԵՐԿՈՒ ՕՐԻՆԱԿԻՑ. ՄԵԿԸ ՏՐՎՈՒՄ Է ՍԵՓԱԿԱՆԱՏԻՐՈՋԸ
(ՕԳՏԱԳՈՐԾՈՂԻՆ), ՄՅՈՒՄԸ ՊԱՀՎՈՒՄ Է ՀԱՅԱՍՏԱՆԻ ՀԱՆՐԱՊԵՏՈՒԹՅԱՆ
ԿԱՌԱՎԱՐՈՒԹՅԱՆ ԱՌԸՆԹԵՐ ԱՆՇԱՐԺ ԳՈՒՅՔԻ ԿԱԴԱՍՏՐԻ ՊԵՏԱԿԱՆ ԿՈՄԻՏԵԻ
ԱՇԽԱՏԱԿԱԶՄԻ ՏԱՐԱԾՔԱՅԻՆ ԱՏՈՐԱԲԱԺԱՆՈՒՄՈՒՄ:**

**ՀԱՅԱՍՏԱՆԻ ՀԱՆՐԱՊԵՏՈՒԹՅԱՆ ԿԱՌԱՎԱՐՈՒԹՅԱՆ
ԱՌԸՆԹԵՐ ԱՆՇԱՐԺ ԳՈՒՅՔԻ ԿԱԴԱՍՏՐԻ ՊԵՏԱԿԱՆ
ԿՈՄԻՏԵԻ ԱՇԽԱՏԱԿԱԶՄԻ ՏԱՐԱԾՔԱՅԻՆ ԱՏՈՐԱԲԱԺԱՆՄԱՆ**



ՂԵԿԱԿԱՆ *Մ. Բ. Կարամյան*
(ստորագրությունը)

Մ. Բ. Կարամյան 20⁰⁸ թ.

2528872

ՀՈՂԱՄԱՍԻ ՀԱՏԱԿԱԳԻԾԸ

1:2000
(մասշտաբը)

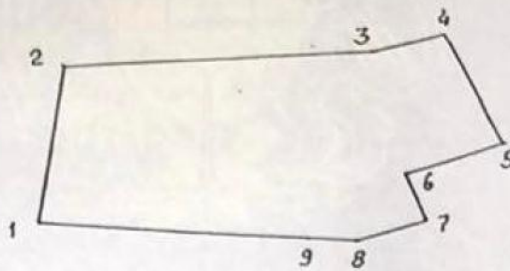

Հատվածը	Երկարության չափը (մ.)	Սահմանակից հարևաններ
1 - 2	57.5	Ֆանապարի
2 - 3	96.0	ապատ տարածք
3 - 4	21.68	Ֆանապարի
4 - 5	45.5	հորածառ
5 - 6	32.68	ապատ տարածք
6 - 7	18.0	— " —
7 - 8	20.0	Ֆանապարի
8 - 9	8.0	— " —
9 - 1	90.0	— " —

Կատարող *Ռ. Կ. Կարապետյան*
(ստորագրություն)

Մ. Կ. Կարապետյան 3.3.2021



ՀՈՂԱՄԱՍԻ ՏՎՅԱԼՆԵՐԸ

ԿԱՂԱՍՏՐԱՅԻՆ ՀԱՄԱՐԸ 01-004-317-009
 ՆՊԱՏԱԿԱՅԻՆ ՆՇԱՆԱԿՈՒԹՅՈՒՆԸ [Signature]
 ՕԳՏԱԳՈՐԾՄԱՆ ՆՊԱՏԱԿԸ [Signature]
 ՀՈՂԱՄԱՍԻ ԶԱՓԸ (հա) 0799
 ԻՐԱՎՈՒՆՔԻ ՏԵՍԱԿԸ [Signature]

ՇԵՆՔԻ ՏՎՅԱԼՆԵՐԸ

ԿԱՂԱՍՏՐԱՅԻՆ ՀԱՄԱՐԸ _____
 ՆՊԱՏԱԿԱՅԻՆ ՆՇԱՆԱԿՈՒԹՅՈՒՆԸ _____
 ՕԳՏԱԳՈՐԾՄԱՆ ՆՊԱՏԱԿԸ _____
 ՄԱԿԵՐԵՍԸ (քառ. մ.) _____
 ԻՐԱՎՈՒՆՔԻ ՏԵՍԱԿԸ _____

ՇԻՆՈՒԹՅԱՆ ՏՎՅԱԼՆԵՐԸ

Հ/Հ	ԿԱՂԱՍՏՐԱՅԻՆ ՀԱՄԱՐԸ	ՕԳՏԱԳՈՐԾՄԱՆ ՆՊԱՏԱԿԸ	ՄԱԿԵՐԵՍԸ (քառ.մ.)	ԻՐԱՎՈՒՆՔԻ ՏԵՍԱԿԸ

Լրացուցիչ նշումներ, փոփոխություններ _____



Կատարողներ: [Signature]
 (ստորագրությունները)
[Signature]



ՀԱՅԱՍՏԱՆԻ ԷԼԵԿՏՐՈՎԿԱՆ ՑԱՆՑԵՐ

ELECTRIC NETWORKS OF ARMENIA

ЭЛЕКТРИЧЕСКИЕ СЕТИ АРМЕНИИ

<< ք. Երևան Ա Արմենակյան փող. 127

N ՏՊ-ՃՀԱ.0.4/0215

<<22>> 05 2020թ

ԷԼԵԿՏՐՈՎԿԱՆ ՑԱՆՑԻՆ ՄԻԱՑՄԱՆ ՏԵԽՆԻԿԱԿԱՆ ՊԱՅՄԱՆՆԵՐ

ՃՀԱ տրամադրելու համար

Համաձայն ԷՄՕԿ-ի 13.9 կետի պահանջների

Տրվում է՝ Երևանի քաղաքապետարանի աշխատակազմի քաղաքաշինական գործունեության հատուկ կարգավորման ծրագրերի բաժնի պետի ժամանակավոր պաշտոնակատար՝

Ա. Սեդոյանին (19.05.2020թ., 50/1-Հ-3633)

Սպառիչի գործունեությունը և հասցեն՝ ք. Երևան, Դավթաշեն, Եղվարդի խճ. հ.2/18

Պահանջվող հզորությունը՝ 1435 կՎԱ

Սնող ցանցի լարումը՝ 0.4 կՎ

1. Բազմաբնակարան շենքերի էլ. մատակարարումը հնարավոր կլինի իրականացնել՝ կառուցվելիք ենթակայանի 0.4 կՎ վահանից:
Նոր ենթակայանի էլ.սնումը կարելի է իրականացնել՝ ԲԵ0098 ԳԵ6436 I,II 10կՎ մալուխների կողիատումով/մուտք ելքով /:
2. Էլեկտրամատակարարման իրականացման համար, կառուցապատողը պետք է դիմի «ՀԷՑ» ՓԲԸ ցանկացած սպասարկման կենտրոն (մասնավորապես՝ ք. Երևան, Արմենակյան 127)՝ ներկայացնելով ԷՄՕԿ-ի 13.2 կետի պահանջներով նախատեսված փաստաթղթերը՝ էլ. ցանցին միացման պատվեր ձևակերպելու համար:
3. Բազմաբնակարան շենքերի էլեկտրամատակարարման նպատակով՝ անհրաժեշտ է որպեսզի կառուցապատողի կողմից տրամադրվի 8X12=96մ² հողատարածք՝ նոր ենթակայանի կառուցման համար:

Տեխնիկական տնօրեն

Դ. Գրիգորյան

կատարող՝ Սափակյան
Հեռ. 59 12 65



Երասար քաղաքապետարանի աշխատակազմի քաղաքաշինական գործունեության հատուկ կարգավորման ծրագրերի բաժնի պետի ժ/պ Ա.Սեդոյանին

« 14 » *Մայիս* 2020թ.

N *ՄԿԾԾ* Նախնական՝ Տեխնիկական պայմանի էլակետային տվյալներ

Հարգելի պարոն Սեդոյան,

Ի պատասխան Ձեր 12.05.2020թ. Թիվ 50/1-2-3633 գրության՝ հայտնում եմ, որ Դավթաշեն վարչական շրջան, Եղվարդի խճ. հ.2/18, հասցեի ջրամատակարարումը հնարավոր է իրականացնել Եղվարդի խճուղով անցնող d=1000մմ ջրագծից, իսկ կոյուղին հնարավոր է միացնել Մարգարյան փողոցով անցնող d=500մմ կոյուղատարին:

Գրությամբ ներկայացված հաշվարկները անիրատեսական են, ուստի միացումների տրամագծերը կարող ենք տրամադրել համապատասխան լիցենզավորված կազմակերպության կողմից ներկայացրած ջրապահանջի հաշվարկ ներկայացնելուց հետո:

Տեղեկացնեմ նաև, որ վերոնշյալ աշխատանքները պետք է իրականացվեն «Վեոլիա Ջուր» ՓԲԸ-ի կողմից տրամադրված տեխնիկական պայմանի և համաձայնեցված նախագծի համաձայն:

Հարգանքով՝

Սեդոյան

Գլխավոր տնօրեն
Ա.Շահինյան

Գատահանուտու:
USP պետ՝ Ա.Մարտիրոսյան

Մարտիրոսյան

ՀՀ ԵՐԵՎԱՆԻ «ՎԵՈԼԻԱ ՋՈՒՐ» ՓԲԸ
ԵԼԻՑ 4640
« 14 » 05 2020

Սեդոյան



Ջուր

«Հաստատում են»

Արտադրատեխնիկական բաժնի պետ՝
Ա.Մարտիրոսյան

21» / 12 2021թ.

Տեխնիկական պայման ՎՋ 6929/2021

(Ձրամիացման և/կամ՝ ջրահեռացման, շրջանցման նախագծման)

Ք.Երևան, հ. Դավթաշեն, Եղվարդի խճուղի հ. 2/18 հող.

/Տարածքի հասցե/

«Դաշտի Բոնփանի» ՍՊԸ

/ամրոմ, ազգանուն/

091090909

/Հեռախոսահամար/

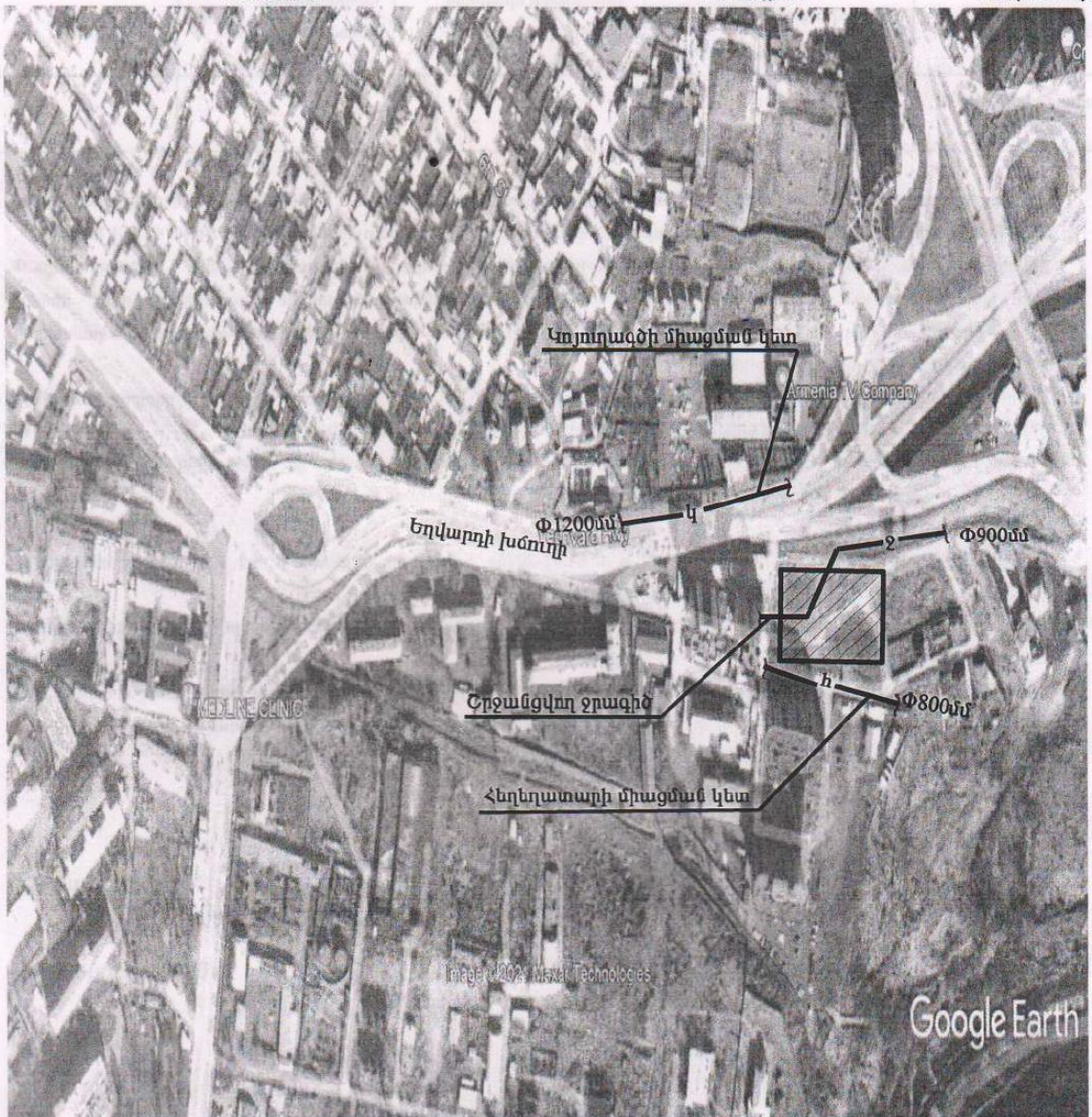

Google Earth

282 750

Համակարգ	Ջրամատակարարում	Ջրահեռացում	Հեղեղատար	Հրդեհաշիջում
Կոմունիկացիայի գտնվելու վայրը	Տարածքում	Տարածքից մոտ 65մ հեռավորությամբ	Տարածքից մոտ 20մ հեռավորությամբ	-
Գործող խողովակի տրամագիծը, ճնշումը, տեսակը	d=900մմ, P=0.5մբն. թուջ.	d=1200մմ	d=800մմ	-
Միացման կետը	Տարածքով անցնող ջրատարը շրջանցելուց հետո շրջանցվող ջրատարից	Տարածքից մոտ 65մ հեռավորությամբ անցնող կոյուղատարին	Տարածքից մոտ 20մ հեռավորությամբ անցնող հեղեղատարին	-
Միացման տրամագիծը	Համաձայն նախագծի			
Ջրաչափի տրամագիծը, դասը և տիպը				
Այլ պահանջներ	Ջրաչափական հանգույցի համար կառուցել դիտահոր	Կոյուղագծի միացման կետում կառուցել դիտահոր	Հեղեղատարի միացման կետում կառուցել դիտահոր	Տես * կետը
Ջրամատակարարման գրաֆիկը	չուրջօրյա	-	-	-

Կառուցման աշխատանքները կատարելու համար անհրաժեշտ է տվյալ ոլորտում լիցենզավորված կազմակերպությանը պատվիրել նախագծանախահաշվային փաստաթղթերի կազմում և դրանք համաձայնեցնել «Վեոլիա Ջուր» ՓԲԸ-ի հետ :

Կառուցման աշխատանքների տեխնիկական հսկողությունը, դիմողի հայեցողությամբ, իրականացնում է «Վեոլիա Ջուր» ՓԲԸ-ն կամ ընկերության պաշտոնական կայքում հրապարակված ցանկում ընդգրկված կազմակերպությունը՝ դիմողի հաշվին : Կառուցված նոր համակարգի միացումը ջրամատակարարման և ջրահեռացման համակարգին իրականացնում է «Վեոլիա Ջուր» ՓԲԸ՝ դիմողի հաշվին :

Սույն տեխնիկական պայմանը ուժի մեջ է I (մեկ) տարի՝ գրանցման օրվանից սկսած, այն ենթակա է երկարացման մինչև տեխնիկական պայմանի ժամկետի ավարտը՝ դիմողի կողմից ներկայացրած դիմումի հիման վրա:

Կառուցման ընթացքում, հողային աշխատանքներն իրականացնելիս, անհրաժեշտ է ձեռք բերել տվյալ համայնքի ղեկավարի, այլ իրավասու և/կամ շահագրգիռ մարմինների կամ անձանց թույլտվությունները և/ կամ համաձայնությունները:

* Հրդեհաշիջումը նախատեսել համաձայն ՀՀԸՆ 40.01.02-2020թ. և ՀՀ Կառ. 08.08.2019թ թիվ 1025 Ն որաշման, թիվ 29 հավելվածի, հիդրանտի տեղադրման դեպքում կառուցել դիտահոր:

Հաշվի առնելով, որ վերոնշյալ հասցեում «Վեոլիա Ջուր» ՓԲԸ-ի կողմից ինքնախոս մատակարարվող ջրի ճնշումը 0.5մբն. է, ապա անհրաժեշտ է նախատեսել ինվերտորային պոմպ:

«Վեոլիա Ջուր» ՓԲԸ-ի կողմից շահագործվող ջրահեռացման համակարգին միանալու համար անհրաժեշտ է տեղադրել ֆեկալ պոմպ, քանի որ տվյալ տարածքը միշտ գտնվում է ավելի ցածր, քան շահագործվող խողովակը:

Տարածքով անցնող ջրատարը շրջանցել համաձայն նախագծի:

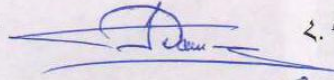
«Մաշտոց» տեղամասի պետ՝  Հ. Դանիելյան

Ինժեներական խմբի պատասխանատու՝  Ա. Կարապետյան

Կատարող՝  Մ. Հովհաննիսյան





Закрытое акционерное общество
«Газпром Армения»
(ЗАО «Газпром Армения»)

**ЗАМЕСТИТЕЛЬ
ГЕНЕРАЛЬНОГО ДИРЕКТОРА
ГЛАВНЫЙ ИНЖЕНЕР**

Тбилисское шоссе, 43, Ереван, Республика Армения, 0091
тел.: (374 10) 294-888, 294-753, факс: (374 10) 294-728
e-mail: inbox@gazpromarmenia.am, gazpromarmenia.am

«Գազպրոմ Արմենիա»
փակ բաժնետիրական ընկերություն
(«Գազպրոմ Արմենիա» ՓԲԸ)

**ԳԼԽԱՎՈՐ ՏՆՕՐԵՆԻ
ՏԵՂԱԿԱԼ
ԳԼԽԱՎՈՐ ՃԱՐՏԱՐԱԳԵՏ**

0091, ՀՀ, Երևան, Թրիխյան խճուղի 43
հեռ.՝ (374 10) 294-888, 294-753, ֆաքս՝ (374 10) 294-728
էլ. փոստ՝ inbox@gazpromarmenia.am, gazpromarmenia.am

« 27 » 05 2020 ր.

№ 02-22/2252

Երևանի քաղաքապետարանի աշխատակազմի
քաղաքաշինական գործունեության հատուկ
կարգավորման ծրագրերի բաժնի պետի ժ/պ
պրն. Ա. Սեդոյանին

պատճեն՝

«Տրանսգազ» ՍՊԸ տնօրեն
պրն. Գ. Առաքելյանին

Երևանի ԳԳՄ տնօրեն
պրն. Գ. Մովսիսյանին

«Գազպրոմ Արմենիա» ՓԲԸ-ն թույլատրում է, պատվիրատուի միջոցներով, կից ներկայացված տեխնիկական պայմաններին համապատասխան, արտոնագիր ունեցող կազմակերպությունների միջոցով կազմել, ՀՀ Երևան քաղաքի, Դավիթաշեն վարչական շրջանի, Եղվարդի խճուղի թիվ 2/18 հասցեում նախատեսվող (կառուցվող) բազմաբնակարան բնակելի շենքերի համալիրի գազաֆիկացման նախագծա-նախահաշվային փաստաթղթերը և իրականացնել շին-հավաքակցման աշխատանքները՝ «Տրանսգազ» ՍՊԸ-ի հետ համաձայնեցված ու վերահսկողություն իրականացնող իրավասու մարմիններում գրանցված նախագծով:

Նախագծման և կառուցման աշխատանքներն իրականացնել ՀՀ իրավական ակտերով սահմանված նորմերի (այդ թվում՝ շինարարական նորմերի և տեխնիկական կանոնակարգերի) դրույթների պահանջներին համապատասխան, իսկ գազամատակարարումը ՀՀ հանրային ծառայությունները կարգավորող հանձնաժողովի 2005թ. հուլիսի 8-ի №95-Ն որոշմամբ հաստատված «Բնական գազի մատակարարման և օգտագործման կանոններով» սահմանված կարգով, ապահովելով «Անվտանգության պահանջները մայրուղային գազատարներում» և «Անվտանգության կանոնները գազի տնտեսությունում» տեխնիկական կանոնակարգերի պահանջները:

Միաժամանակ առաջարկում եմ կառուցապատման ոլորտում իրավասու մարմնի լիազորություններով պայմանավորված ճարտարապետահատակագծային առաջադրանքը ձևավորել տեղադիրքային առումով նույն ուղղությամբ տեղաբաշխված կառուցապատողների կողմից նախատեսվող գազաֆիկացման աշխատանքների համակարգմամբ, որի դեպքում քաղաքաշինական և տեխնիկական պահանջների ընդհանուր լուծմամբ կապահովվի գազաբաշխիչ կայանի ընտրությունը և մեկ ուղեգծով գազատարի կառուցումը համաֆինանսավորման սկզբունքով՝ սպառման ծավալների գումարային մեծությանը համապատասխան մեկ ընդհանուր տեխնիկական պայմանների հիման վրա:

Առդիր՝ գազաֆիկացման տեխնիկական պայմանները և էզրակացությունը – 6 էջից,

Ա. Հակոբյան



«Հայկական Արմենիա» ՓԲԸ
 ճարտարապետական և ճարտարագիտական
 գործունեության ընդհանուր տնօրենի տեղակալ-
 ճարտարագետ՝
 Ա. Հակոբյան
 «27» մայիսի 2020թ.

Ե Ձ Ր Ա Կ Ա Ց ՈՒ Թ Յ ՈՒ Ն

ՀՀ Երևան քաղաքի Դավիթաշեն վարչական շրջանի, Եղվարդի խճուղի թիվ 2/18 հասցեում նախատեսվող (կառուցվող) բազմաբնակարան բնակելի շենքերի համալիրի

(օբյեկտի անվանումը և հասցեն)

զազամատակարարումը, $P=0.3$ ՄՊա ճնշման և $Q=2230$ խմ/ժամ նախատեսվող ծախսով իրականացնել
Երևան-1 ԳԲԿ-ն սնող Dպ-700 կողմնատար-զազատարի 5.9 կմ-ից,

(գոյություն ունեցող զազատարի կամ ԳԲԿ-ի անվանումը)

որի տեխնիկական պայմաններն են՝

1. Միացման տեղում զազի աշխատանքային ճնշումը	$P_{աշխ \text{ փաստ.}} = 1.1 \div 2.5 \text{ ՄՊա}$
2. Գազատարի տրամագիծը \varnothing (մմ)	720 մմ
3. Գազատարի որևէ հատվածի վերականգնման (վերատեղադրման) անհրաժեշտություն	չկա
4. Միացման տեղը	Ըստ նախագծի – Երևան-1 ԳԲԿ-ն սնող Dպ-700 կողմնատար-զազատարի 5.9 կմ
5. Օբյեկտի հեռավորությունը զազատարից	Ըստ նախագծային լուծումների և գործող նորմատիվների պահանջների:
6. Տեղադրվող զազի հաշվիչը	Ըստ զազասպառման ծախսերի - բարձր ճշտության դասի՝ կահավորված էլեկտրոնային ճշտիչով:
7. Պայմաններ	<p>7.1 Կառուցել՝</p> <p>7.1.1 Գործարանային արտադրության, համապատասխան հզորության զազաբաշխիչ կայան (ԳԲԿ), որի կազմում պետք է մտնեն՝</p> <p>ա) փոխմիացման (переключения), զազի մաքրման, զազի ճնշման նվազեցման, զազի հաշվառման, զազի հոտավորման և սեփական կարիքների համար զազի վերցնման (отбор) հանգույցները;</p> <p>բ) էլեկտրասնուցման, կապի, կոռոզիայից պաշտպանման, պահպանման և հրդեհային ծայնա-ազդանշանային, ջրամատակարարման ու կոյուղու համակարգերը;</p> <p>7.1.2 ԳԲԿ-ն սնող կողմնատար-զազատար ($P_{նախ.}=4.0$ ՄՊա), փականային հանգույցներում օգտագործելով ստորգետնյա գնդային փականներ:</p> <p>7.1.3 Միջին և ցածր ճնշման զազատարներ, նախատեսվող (կառուցվող) բազմաբնակարան բնակելի շենքերի համալիրի զազաֆիկացման համար:</p> <p>7.2 Նախագծա-նախահաշվային փաստաթղթերը մշակել ՀՀ գործող նորմատիվային փաստաթղթերի, ինչպես նաև ՀՀ կառավարության 01.15.2009թ. № 119-Ն, 08.11.2007թ. № 1438-Ն, 16.07.2015թ. № 787-Ն որոշումների պահանջներին համապատասխան և համաձայնեցնել բոլոր շահագրգիռ կազմակերպությունների հետ:</p>

<p>8. Լրացուցիչ պայմաններ</p>	<p>8.1 Կառուցապատման ոլորտում իրավասու մարմնի լիազորություններով պայմանավորված ճարտարապետահատակագծային առաջադրանքը ձևավորել տեղադիրքային առումով նույն ուղղությամբ տեղաբաշխված կառուցապատողների կողմից նախատեսվող գազաֆիկացման աշխատանքների համակարգմամբ, որի դեպքում քաղաքաշինական և տեխնիկական պահանջների ընդհանուր լուծմամբ կապահովվի գազաբաշխիչ կայանի ընտրությունը և մեկ ուղեգծով գազատարի կառուցումը համաֆինանսավորման սկզբունքով՝ սպառման ծավալների գումարային մեծությամբ համապատասխան մեկ ընդհանուր տեխնիկական պայմանների հիման վրա:</p>
-------------------------------	--

Հիմք՝ - «Տրանսգազ» ՍՊԸ-ի 25. 05. 2020 թ. № 01/13.5/653-2020 գրությունը
 - Տեխնիկական պայմանները 25.05.2020թ. №22:

«Գազպրոմ Արմենիա» ՓԲԸ
 ԳՏՑ Շ և Ս բաժնի պետ



Վ. Ասրիյան

Կազմեց՝



Վ. Գրիգորյան

ՀԱՍՏԱՏՈՒՄ ԵՄ

«ՏՐԱՆՍԳԱԶ» ՍՊԸ

ՏՆՕՐԵՆԻ ՏԵՂԱԿԱԼ-

ԳԼԽԱԳՈՐ ՃԱՐՏԱՐԱԳԵՏ

Հ. ԹՈՍԱԿՅԱՆ



« 05 » 05 2020թ.

Գ Ա Զ Ա Մ Ա Տ Ա Կ Ա Ր Ա Ր Մ Ա Ն

ՏԵԽՆԻԿԱԿԱՆ ՊԱՅՄԱՆՆԵՐ

(գազափոխադրման ցանցից)

թիվ. 22

25.05.2020թ.

Պատվիրատու՝ ՀՀ Երևանի քաղաքապետարան (կառուցապատող՝ «ԴԱՇՏԻ ՔՈՍՓԱՆԻ» ՍՊԸ)
(կազմակերպության անվանումը, ֆիզիկական անձի Ա.Ա.Ն)

Տեխնիկական պայմանների տրամադրման հիմքերը - Պատվիրատուի ղիմումը: 12.05.2020թ. 50/1-Հ-3633 ղիմում («Գազպրոմ Արմենիա» ՓԲԸ 23.05.2020թ. №53/253756-20)
(ղիմումի գրանցման № և ամսաթիվը)

Շինարարության տեղը և հասցեն՝ ՀՀ ք.Երևան Դավիթաշեն վարչական շրջան, Եղվարդի խճուղի թիվ 2/18:

Բնական գազի սպառման պահանջվող ծավալները 2.23 հազ. մ³/ժամ
(առավելագույն ժամային ծախսը)

Գազամատակարարման համար պահանջվող գազի ճնշումը 0.3 (3) ՄՊա (կգուժ/սմ²)
(գազի առավելագույն ճնշումը)

Միացման կետում գործող գազատարի (կամ ԳԲԿ-ի) անվանումը Երևան-1 ԳԲԿ-ն սնող D_ա-700

կողմնատար- գազատար
(մայրուղային գազատար, կողմնատար-գազատար, ԳԲԿ, այլ կազմակերպությունների պատկանող գազատարներ, ԳԲԿ ներ)

Օբյեկտի շինարարության պլանավորված ժամանակահատվածը՝ սկիզբը - ավարտը -

Գազափոխադրման ցանցին միանալու տեխնիկական պայմանները՝

Ներմիացման կետ է հանդիսանում Երևան-1 ԳԲԿ-ն սնող D_ա-700 կողմնատար-գազատարի մոտավորապես 5,9կմ:
(հանգույցի տեխնիկական բնութագրերը)

Գազի ճնշումները ներմիացման կետում:

- նախազծային 5.5 (55) ՄՊա (կգուժ/սմ²),
- փաստացի 1.1-2.5 (11-25) ՄՊա (կգուժ/սմ²)

Ներմիացման կետում խողովակի և մեկուսիչ շերտի տեխնիկական բնութագրերը պողպատե խողովակ D=720x8.5մմ, մեկուսիչ շերտը՝ ժապավենային

Ներմիացման տեղանքային գծապատկերը

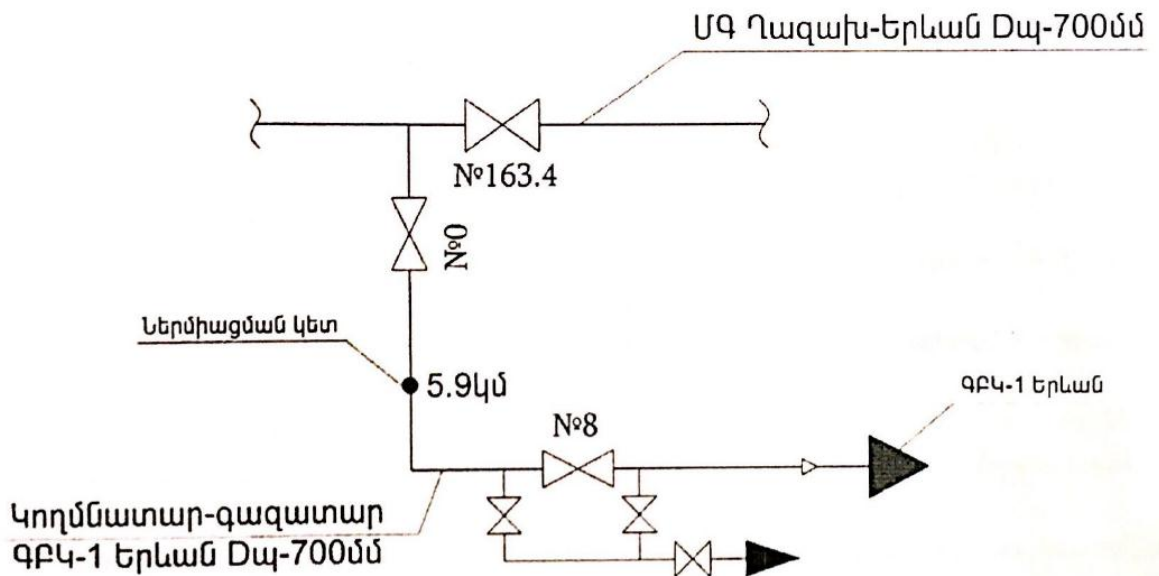



ՀԱՅԱՍՏԱՆԻ ՀԱՆՐԱՊԵՏՈՒԹՅԱՆ ՈՍՏԻԿԱՆՈՒԹՅՈՒՆ
«ՃԱՆԱՊԱՐՀԱՅԻՆ ՈՍՏԻԿԱՆՈՒԹՅՈՒՆ» ԾԱՌԱՅՈՒԹՅՈՒՆ

0082, ք. Երևան, Ծովակալ Իսակովի 9, հեռախոս՝ (010)52-27-63, թեժ գիծ՝ 1-77, էլ. փոստ՝ info@roadpolice.am

«17» 09 2020 թ. № 7-3-41298

քաղաքացի Աննա Հակոբյանին

annahakobyan0207@mail.ru

Ձեր 09.09.2020թ. դիմումին ի պատասխան տեղեկացնում եմ, որ ՀՀ ոստիկանության ճանապարհային ոստիկանության կողմից Երևան քաղաքի Դավթաշեն վարչական շրջանի Եղվարդի խճուղուն հարող տարածքի №2/18 հասցեում կառուցվելիք բնակելի համալիրի ճանապարհատրանսպորտային սխեմայի վերաբերյալ առարկություններ չկան հետևյալ պայմանների կատարման դեպքում.

-դեպի Դավթաշենի կամուրջ տանող թևի վրա տրանսպորտային միջոցների համար բնակելի համալիրի մուտք-ելքը կազմակերպել ՀՀՇՆ IV-11.05.02-99 «Ավտոմոբիլային ճանապարհներ»>> շիննորմերի 6.32 կետի պահանջներին համապատասխան.

-ելքի ուղղությամբ նշված ճանապարհը անհրաժեշտ է կահավորել 2.4՝ «Հիջեք ճանապարհը»>> և 4.1.2՝ «Երթևեկությունը դեպի աջ»>> ճանապարհային նշաններով.

-նշված հատվածում անհրաժեշտ է պահպանել մայրը.

9/16/2020

ՆՈՐԻԿ ՍԱՐԳՅԱՆ

Signed by: SARGSYAN NORIK 2604640082

պետի տեղակալ,
ոստիկանության գնդապետ

Ն.Սարգսյան

կատ.Ա.Թառանյան
հեռ. 011 563418