

Շրջակա միջավայրի վրա ազդեցության Նախնական գնահատման հայտ

ք. Երևան, Քանաքեռ-Զեյթուն վարչական շրջան Ահարոնյան 2
հասցեում նախատեսվող բազմաբնակարան բնակելի համալիր

Պատվիրատու՝

«Էներգացանցին» ԲԲԸ

<<Էկո Մենեջմենթ>> ՍՊԸ

Տնօրեն՝ Ա.Մինասյան

Երևան 2021

ԲՈՎԱՆԴԱԿՈՒԹՅՈՒՆ

1.1 Ձեռնարկողի մասին տեղեկություն.....3

1.2 Հապավումներ3

1.3 Նախատեսվող գործունեության նպատակը եվ հիմնավորումը4

1.4 Նախատեսվող գործունեության բնութագիրը (արտադրական հզորություններ, օգտագործվող բնառեսուրսներ և նյութեր, տեխնիկական և տեխնոլոգիական լուծումներ)5

1.4.1 Նախատեսվող գործունեության նկարագիր.....5

Էներգախնայողության և էներգաարդյունավետության հետ կապված միջոցառումներ.....7

1.4.2 Տեղամասի երկրաբանա-լիթոլոգիական կառուցվածքը9

1.4.3 Նախատեսվող աշխատանքների կազմակերպում.....19

1.4.4 Առաջարկություններ օբյեկտի շինարարության կազմակերպման վերաբերյալ19

1.4.5 Առաջարկություններ օբյեկտի շինարարության մատակարարման կազմակերպման վերաբերյալ.....20

1.4.6 Կադրային ապահովում և շինտեխնիկա22

1.4.7 Նյութերի և բնառեսուրսների օգտագործում24

2.ՆԱԽԱՏԵՍՎՈՂ ԳՈՐԾՈՒՆԵՈՒԹՅԱՆ ՏԱՐԱԾՔԻ, ԱՅԴ ԹՎՈՒՄ՝ ՇՐՋԱԿԱ ՄԻՋԱՎԱՅՐԻ ՀԱՄԱՌՈՏ ՆԿԱՐԱԳԻՐԸ ԵՎ ԻՐԱԴՐՈՒԹՅԱՆ ՄԽԵՄԱՆ27

2.1 ՖԻԶԻԿԱԱՇԽԱՐՀԱԳՐԱԿԱՆ ՊԱՅՄԱՆՆԵՐԸ.....27

2.2 ԿԼԻՄԱՆ.....29

2.3 Օդային ավազան32

2.4 Ջրային ռեսուրսներ34

2.5 Հողերի նկարագիրը35

2.6 Հիմնային աշխատանքներ.....35

2.7 Կենսաբազմազանություն36

2.8 Թափոնների կառավարում37

3 ՇՐՋԱԿԱ ՄԻՋԱՎԱՅՐԻ ՎՐԱ ՀՆԱՐԱՎՈՐ ԱԶԴԵՑՈՒԹՅՈՒՆԸ ԵՎ ՎՆԱՍԱԿԱՐ ԱԶԴԵՑՈՒԹՅԱՆ ԲԱՑԱՌՄԱՆԸ, ՆՎԱԶԵՑՄԱՆՆ ՈՒ ՓՈԽՀԱՏՈՒՑՄԱՆՆ ՈՒՂՂՎԱԾ ԲՆԱՊԱՀՊԱՆԱԿԱՆ ՄԻՋՈՑԱՌՈՒՄՆԵՐԻ ԾՐԱԳԻՐ.....39

3.1 ՌԻՍԿԵՐԻ ԳՆԱՀԱՏՈՒՄ39

3.2 ԱՐՏԱՆԵՏՈՒՄՆԵՐԻ ԱՂԲՅՈՒՐՆԵՐԸ.....40

3.3 ԲՆԱՊԱՀՊԱՆԱԿԱՆ ՄԻՋՈՑԱՌՈՒՄՆԵՐԻ ԸՆԴՀԱՆՈՒՐ ՆԿԱՐԱԳՐՈՒԹՅՈՒՆ40

3.3.1 ՄԹՆՈԼՈՐՏԱՅԻՆ ՕԴ.....40

3.3.2 ՋՐԱՅԻՆ ՌԵՍՈՒՐՄՆԵՐ41

3.3.3 ՀՈՂԱՅԻՆ ՌԵՍՈՒՐՄՆԵՐ41

3.3.4 ԱՐՏԱԿԱՐԳ ԻՐԱՎԻՃԱԿՆԵՐԻ ՊԱՏՐԱՍՏՎԱԾՈՒԹՅՈՒՆԸ42

3.3.5 ԱՂՄՈՒԿԻ և ԹՐԹՈՒՄՆԵՐԻ ԱԶԴԵՑՈՒԹՅՈՒՆ44

4. ՄՇՏԱԴԻՏԱՐԿՈՒՄՆԵՐԻ ԻՐԱԿԱՆԱՑՄԱՆ ՊԼԱՆ45

ԲՆԱՊԱՀՊԱՆԱԿԱՆ ՌԻՍԿԵՐԸ ՄԵՂՄԱՑՆՈՂ ՄԻՋՈՑԱՌՈՒՄՆԵՐԻ ԾՐԱԳԻՐ.....46

ՄՈՆԻԹՈՐԻՆԳԻ /ՄՇՏԱԴԻՏԱՐԿՄԱՆ/ ՊԼԱՆ49

ՕԳՏԱԳՈՐԾՎԱԾ ԳՐԱԿԱՆՈՒԹՅԱՆ ՑԱՆԿ.....48

ՀԱՎԵԼՎԱԾՆԵՐ49

ԸՆԴՀԱՆՈՒՐ ՏԵՂԵԿՈՒԹՅՈՒՆՆԵՐ

- 1.1 Ձեռնարկողի մասին տեղեկություն
- 1.2 Ձեռնարկող՝ «Էներգացանցչին» ԲԲԸ
- 1.3 Ձեռնարկողի իրավաբանական հասցեն՝ Երևան, Քանաքեռ -Զեյթուն, Ահարոնյան 2
- 1.4 Ձեռնարկողի փաստացի գործունեության հասցեն՝ Երևան, Քանաքեռ -Զեյթուն, Ահարոնյան 2
- 1.5 Նախատեսվող գործունեության վարչական տարածքը՝ ք. Երևան, Քանաքեռ -Զեյթուն վարչական շրջան

1.2 Հապավումներ

- ՀՀ՝ Հայաստանի Հանրապետություն
- ՓԲԸ՝ Փակ Բաժնետիրական Ընկերություն
- ՄՊԸ՝ Սահմանափակ պատասխանատվությամբ ընկերություն
- ՊՈԱԿ՝ պետական ոչ առևտրային կազմակերպություն

1.3 Նախատեսվող գործունեության նպատակը եվ հիմնավորումը

Շրջակա միջավայրի վրա մարդկային գործունեության վնասակար ազդեցության կանխման, կենսոլորտի կայունության պահպանման, բնության և մարդու կենսագործունեության ներդաշնակության պահպանման համար կարևորագույն նշանակություն ունի յուրաքանչյուր նախատեսվող գործունեության շրջակա միջավայրի վրա ազդեցության ճշգրիտ և լիարժեք գնահատումը: Գործունեության բնապահպանական գնահատումը պետք է ներառի ուղղակի և անուղղակի ազդեցության կանխորոշումը, նկարագրությունը և հիմք հանդիսանա դրանց կանխարգելման կամ հնարավոր նվազեցման պարտադիր միջոցառումների մշակման համար:

Քանաքեռ-Զեյթուն վարչական շրջան Ահարոնյան 2 հասցեում:

Գործունեության նպատակն է կառուցել ժամակակից բազմաբնակարան բնակելի շենք:

2014թ.-ի հունիսի 21-ի "Շրջակա միջավայրի վրա ազդեցության գնահատման և փորձաքննության մասին" ՀՀ օրենքի 14-րդ հոդվածի համաձայն նախատեսվող գործունեությունը հանդիսանում է Գ կատեգորիայի գործունեության տեսակ և ենթակա է շրջակա միջավայրի վրա ազդեցության գնահատման և փորձաքննության:

Բազմաֆունքցիոնալ բնակելի շենքի աշխատաքային նախագծի շրջակա միջավայրի վրա ազդեցության գնահատման հայտը մշակված է "Շրջակա միջավայրի վրա ազդեցության գնահատման և փորձաքննության մասին" ՀՀ օրենքի և բնապահպանական ոլորտի այլ նորմատիվատեխնիկական ակտերի համաձայն:

Բնապահպանական ազդեցության գնահատման այս զեկույցը նկարագրում է նախատեսվող գործողությունները, բնապահպանական ելակետային պայմանները, հնարավոր ազդեցությունները, բնապահպանական ազդեցության գնահատման շրջանակը: Բնապահպանական ազդեցության գնահատումը պատրաստվել է Հայաստանի Հանրապետության օրենսդրության համաձայն:

1.4 Նախատեսվող գործունեության բնութագիրը (արտադրական հզորություններ, օգտագործվող բնառեսուրսներ և նյութեր, տեխնիկական և տեխնոլոգիական լուծումներ)

1.4.1 Նախատեսվող գործունեության նկարագիր

Էսքիզային նախագծի համար հիմք է հանդիսացել պատվիրատուի հայտը, անշարժ գույքերի սեփականության իրավունքի գրանցման հ.24012020-01-0058 վկայականը:

Հողամասը գտնվում է Քանաքեռ-Զեյթուն Ա.Ահարոնյան փողոց հ.2 հասցեում: Այն կազմում է 0.56 հա մակերես:

Նախագծով առաջարկվում է կառուցել բազմաֆունկցիոնալ համալիր: Այն բաղկացած է 3 մասնաշենքերից (Ա, Բ և Գ) 12-16 հարկերով:

Ըստ հատակագծային լուծման համալիրը կազմված է 2 մուտքերով, 1 երկայնական 12-16 հարկանի սեկցիոն և վերջինիս կողային ճակատներով կցված անկյունային 16 հարկանի մասնաշենքերից որոնք ստեղծում են առավել պարփակ ներքին բակային տարածություն:

Նկուղային հարկերը (-3.60 և -6.90 նիշերում) ամբողջովին զբաղեցնում է ավտոկայանատեղին, որի մուտքը կազմակերպված է հողամասի ցածր նիշից և մասնաշենքի եզրային հատվածից 0.00 և +5.40 նիշերում գտնվող առաջին և երկրորդ հարկերում ամբողջությամբ տեղակայված են հասարակական տարածքներ, որոնց մուտքերը կազմակերպված են Ա.Ահարոնյան փողոցի ողջ երկայնքով:

Բակային հատվածի գլխավոր մուտքը տեղադրված է երկայնական առանցքի կենտրոնով, ձգված բակը բաժանելով երկու հատվածների:

Երրորդ հարկից (+8.70 նիշ) մինչև 16-րդ (+51.60 նիշ) հարկերում տեղակայված են բնակարաններ 2, 3 և 4 սենյականոց բնակարաններ տրանսֆորմացվելու հնարավորությամբ: Առկա են բնակարաններ, որոնք ունեն ընդհարձակ տերասաններ:

Բոլոր հարկերում ընդհանուր օգտագործման դռները հազեցված ինքնափակման համար հարմարանքներով:

Դեպի պատշգամբներ բացվող բոլոր դռները նախատեսված է իրականացնել հրակայուն ապակիներով:

Գլխավոր ճակատը լուծված է բնակելի բարձր հարկայնությամբ կառուցապատմանը հարիր ձեվերով, երեսապատման և հարդարման որակիալ նյութերի (տուֆե, բազալտե և տրավերտինե սալեր, բարձրորակ սվաղ և ապակե հարթություններ) կիրարմամբ:

Տանիքները հարթ են, կազմակերպված ներքին ջրահեռացմամբ:

Էսքիզային նախագիծը մշակված է գործող քաղաքաշինական նորմերին համապատասխան:

Տեխնիկական ցուցանիշներ:

Տարածքի ընդհանուր մակերես 5600 քմ:

Կառուցապատման մակերես – 2239 քմ:

Ճանապարհ սալվածք – 1120 քմ:

Կանաչապատման մակերես – 2241 քմ:

Ստորգետնյա կայանատեղի – 240 հատ:

Բնակարանների քանակ – 342:

Բացօդյա կայանատեղեր – 32:

- Հողամասի նպատակային նշանակությունը կամ հողատեսքը՝ բնակավայրերի,
- գործառնական նշանակությունը՝ խառը կառուցապատման համար:
- գրանցված իրավունքի տեսակը՝ ընդհանուր բաժնային սեփականություն:

Շինարարական աշխատանքների ավարտից հետո նախատեսվում է տարածքը կանաչապատել և բարեկարգել: Կանաչապատումը իրականացվելու է համաձայն բարեկարգման, արդիականացման և կանաչապատման նախագծի: Տարածքում կիրականացվի սիզամարգի ցանքս կտկվեն ծառեր և թփեր:

Նախատեսվող գործունեությունը իրենից ներկայացնում է ժամանակակից լուծումներով և նյութերով իրականացվող շինություն: Այն ներդաշնակ է շրջակա կառույցներին տվյալ միջավայրում:

Բազմաֆունկցիոնալ շենքի բնակելի մասի խոհանոցներից, ս/հանգույցներից և լողասենյակներից օդափոխությունը նախատեսված է բնական՝ օդատարերով, որոնք բարձրանում են հորանի մեջ:

Օդատարերի վրա յուրաքանչյուր հարկի առաստաղի տակ նախատեսված է կարգավորիչ ճաղավանդակ:

Ավտոկայանատեղում նախագծված են մեխանիկական դրդմամբ ներածման և արտածման օդափոխության համակարգեր: Ներածման և արտածման համակարգերի սարքավորումները տեղադրված են հարկի առաստաղի տակ:

Օդափոխության համար օգտագործվել են կոմպակտ համակարգեր, որոնք անհրաժեշտության դեպքում կարող են փոխարինվել նույն պարամետրերով այլ համակարգերով:

Ներածումը և արտածումը կատարվում է կարգավորող ճաղավանդակների միջոցով:

Հասարակական հարկի ջեռուցման և օդափոխության համակարգերի նախագծումը կկատարվի ճարտարապետական լուծումներից հետո:

Շենքի բնակելի մասի միջանցքներից և ավտոկայանատեղերից իրականացվում է ծխահեռացում:

Ծխահեռացման օդամուղերը տեղակայված են տանիքի վրա:

Հրդեհի ժամանակ վերելակների հորաններում և ավտոկայանատեղի վերելակների հորանի և աստիճանավանդակի նախասրահներում նախատեսված են դիմհարման համակարգեր:

Հակահրդեհային օդամուղների գործարկումը կատարվում է հրդեհային ազդասարքից և հեռակալկենտրոնական վահանակից: Ավտոկայանատեղերում նախատեսված է ներածման և արտածման մեխանիկական համակարգեր: Արտածման համակարգերը համակցված են ծխահեռացման համակարգերի հետ: Ստորգետնյա ավտոկայանատեղերում յուրաքանչյուր հարկի համար օդափոխման համակարգը առանձին է: Օդափոխությունը իրականացված է վնասակար գազարտանետումների նոսրացման և հեռացման համար:

Բնակարաններում օդի արտածումը իրականացվում է սանհանգույցներից և խոհանոցներից իսկ ներածումը իրականացվում է պատուհանների միջոցով: Սանհանգույցներում նախատեսված են առանցքային օդամղիչներ: Խոհանոցներում նախատեսված են օդահեռացման երկու առանձին համակարգեր, մեկը՝ բնական, մյուսը՝ մեխանիկական, որը միանում է գազօջախի վրա տեղակայված քարշիչ պահարանին:

Էներգախնայողության և Էներգաարդյունավետության հետ կապված միջոցառումներ

Համալիրի էներգաարդյունավետությունը նախատեսվում է համապատասխանեցնել Ա դասի, ինչի ուղղությամբ իրականացվելու են համալիր միջոցառումներ, որոնց թվում են օդափոխվող երեսպատման համակարգը, բարձր էներգաարդյունավետությամբ պատուհաններ և վիտրաժներ, տանիքի և ստորգետնյա հարկի ջերմամեկուսացում:

Ջերմության խնայողության համար ընտրված են ջերմաօգտահանիչներով օդի ներածման համակարգեր, որոնք ապահովում են 60% ջերմության խնայողություն:

1.4.2 Տեղամասի երկրաբանա-լիթոլոգիական կառուցվածքը

Իրականացված աշխատանքների հիման վրա տեղամասի ինժեներա-երկրաբանական կառուցվածքում առանձնացվել են գրունտների հետևյալ տարատեսակերը՝

- Շերտ-1 Լիցքեր՝ կազմված խճից, խճավազից, մանրաբեկորներից և մինչև 25-30% պարունակությամբ կավավազներից: Գրունտը սակավ խոնավ է: Շերտի հորատված հզորությունը 0,4-ից-1,0 մետր է: Ունի լայն տարածում: Դրանք ժամանակակից տեխնածին առաջացումներ են:
Գրունտն ըստ շահագործման դժվարության՝ համաձայն ՇՆԿ IV-5-82-ի III կարգ է:
- Շերտ-2 Սպիտակահողեր (կարբոնատային շերտ) դեղնասպիտակագույն, սակավ խոնավ, փխրուն, տեղ-տեղ ցեմենտացած, խճաքարի և ավազների տեսքով: Ունի լայն տարածում: Շերտի հորատված հզորությունը 0,8-1,3 մետր է:
Ժամանակակից էյուվիալ առաջացումներ են:
Գրունտն ըստ շահագործման դժվարության՝ համաձայն ՇՆԿ IV-5-82-ի III կարգ է (պայմանական):
- Շերտ-3 Խճաբեկորային գրունտ կավավազային լցոնի 10-30% պարունակությամբ: Գրունտը սակավ խոնավ է: Բեկորները բազալտային կազմի են, իսկ լցոնը՝ շագանակագույն, պինդ թանձրության և խիտ: Շերտն ունի մասնակի տարածում: Հորատված հզորությունը 1,2-2,3 մետր է: Չորրորդական ժամանակաշրջանի էյուվիալ-դեյուվիալ առաջացումներ են:
Գրունտն ըստ շահագործման դժվարության՝ համաձայն ՇՆԿ IV-5-82-ի V կարգ է:
- Շերտ-4 Բազալտներ մոխրագույն, թույլ ծակոտկեն, հոծ, բեկորային անջատումներով, կարծր: Շերտում հնարավոր են խարամների ոչ մեծ հզորության ոսպնյակաձև, գնդաձև ներփակումներ և ենթաշերտեր: Շերտը համատարած է: Հորատված առավելագույն հզորությունը 23,0 մետր է (ՀԱ-1): Նեոգենի ժամանակաշրջանի վերին պլիոցեն դարակարգի հրաբխային ապարներ են:
Գրունտն ըստ շահագործման դժվարության՝ համաձայն ՇՆԿ IV-5-82-ի VII կարգ է:









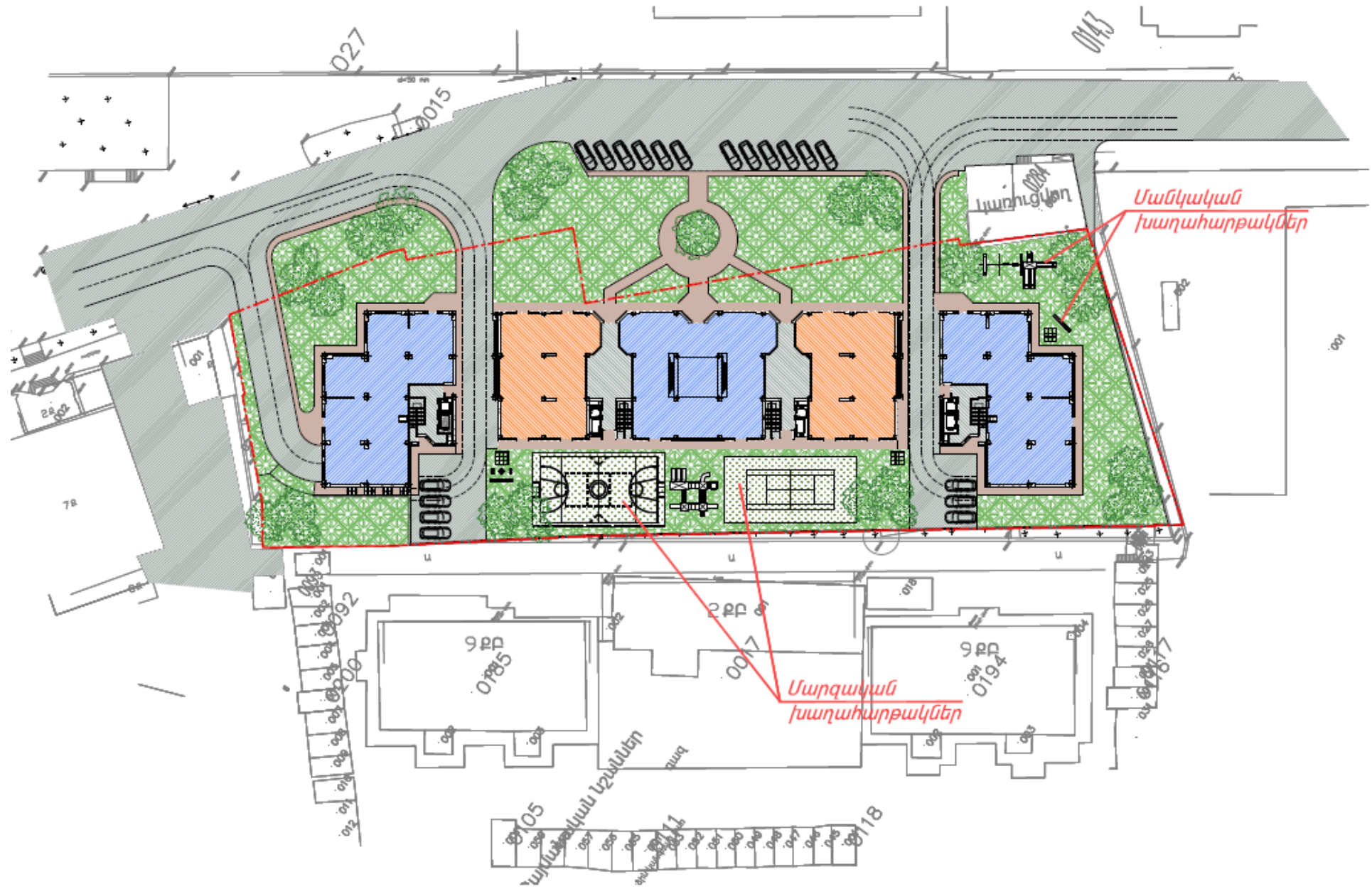

ԵՐԿՐՈՐԴ ՆԿՈՒՂԱՅԻՆ ՀԱՐԿ

114 կայանատեղի Մ1:500
Ընդհանուր շին. մակ. 4168.0քառ.մ.

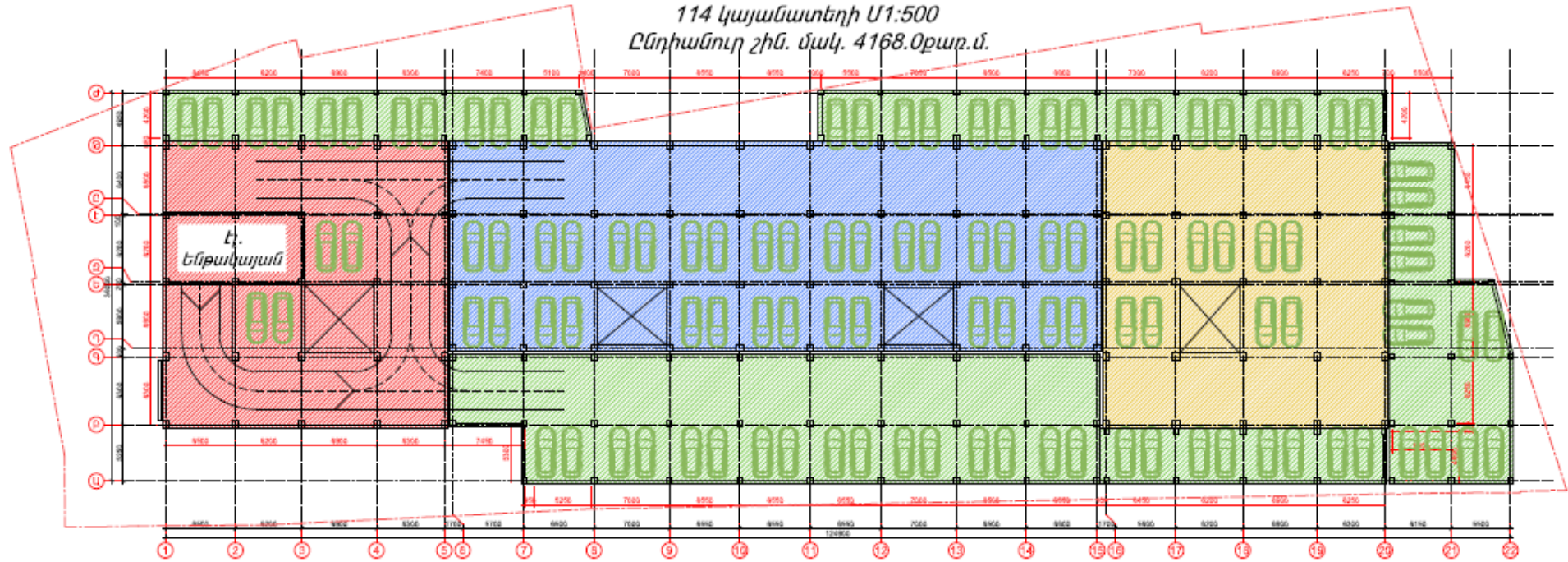

Երևան քաղաք
 Քանաքեռ-Զեյթուն վարչական շրջան
 Հատված կադաստրային քարտեզից
 Կադաստրային ծածկագիր՝ 01-012-0318-0174,0294
 Մասշտաբ 1: 1000

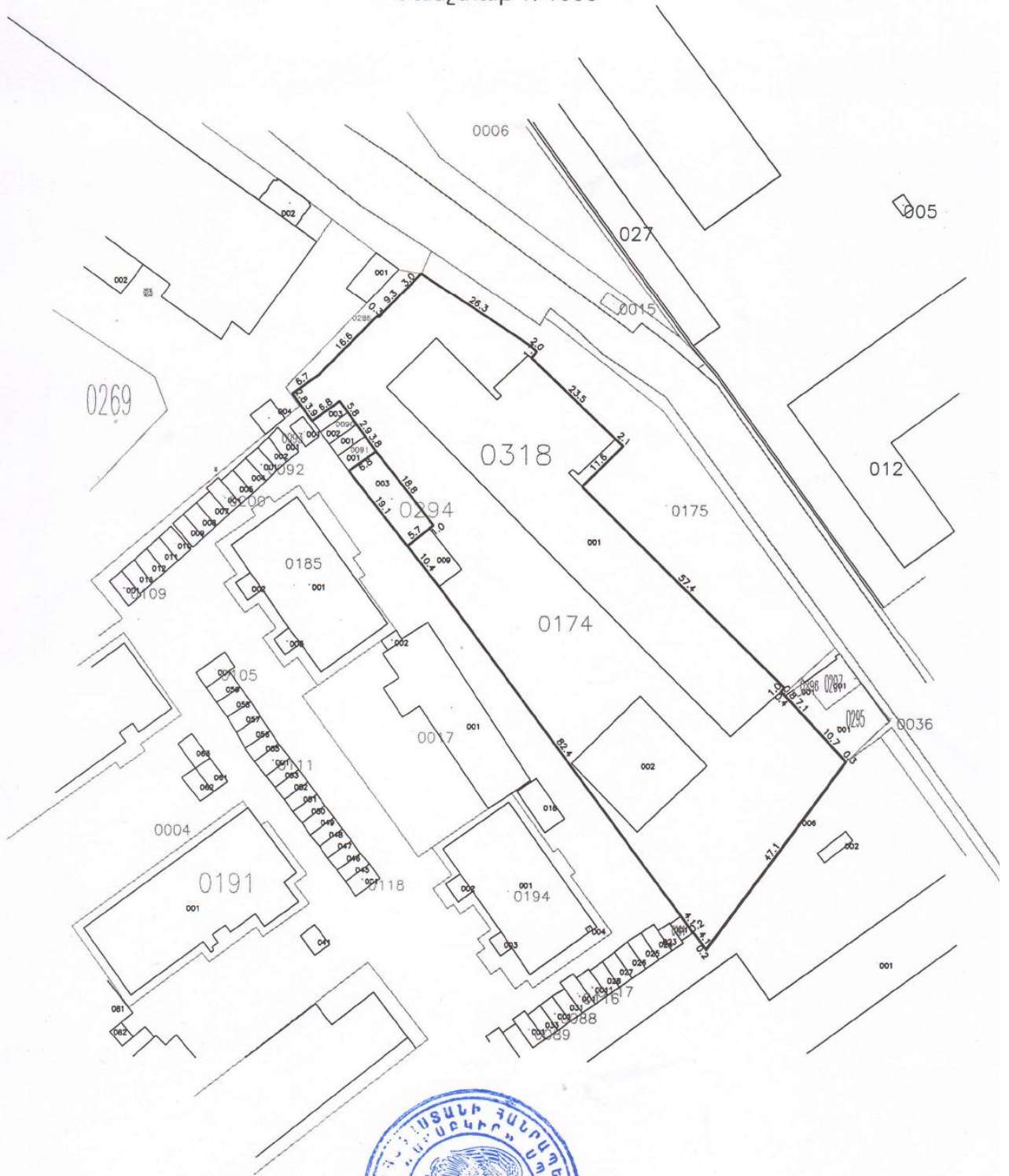

սպասարկման գրասենյակ



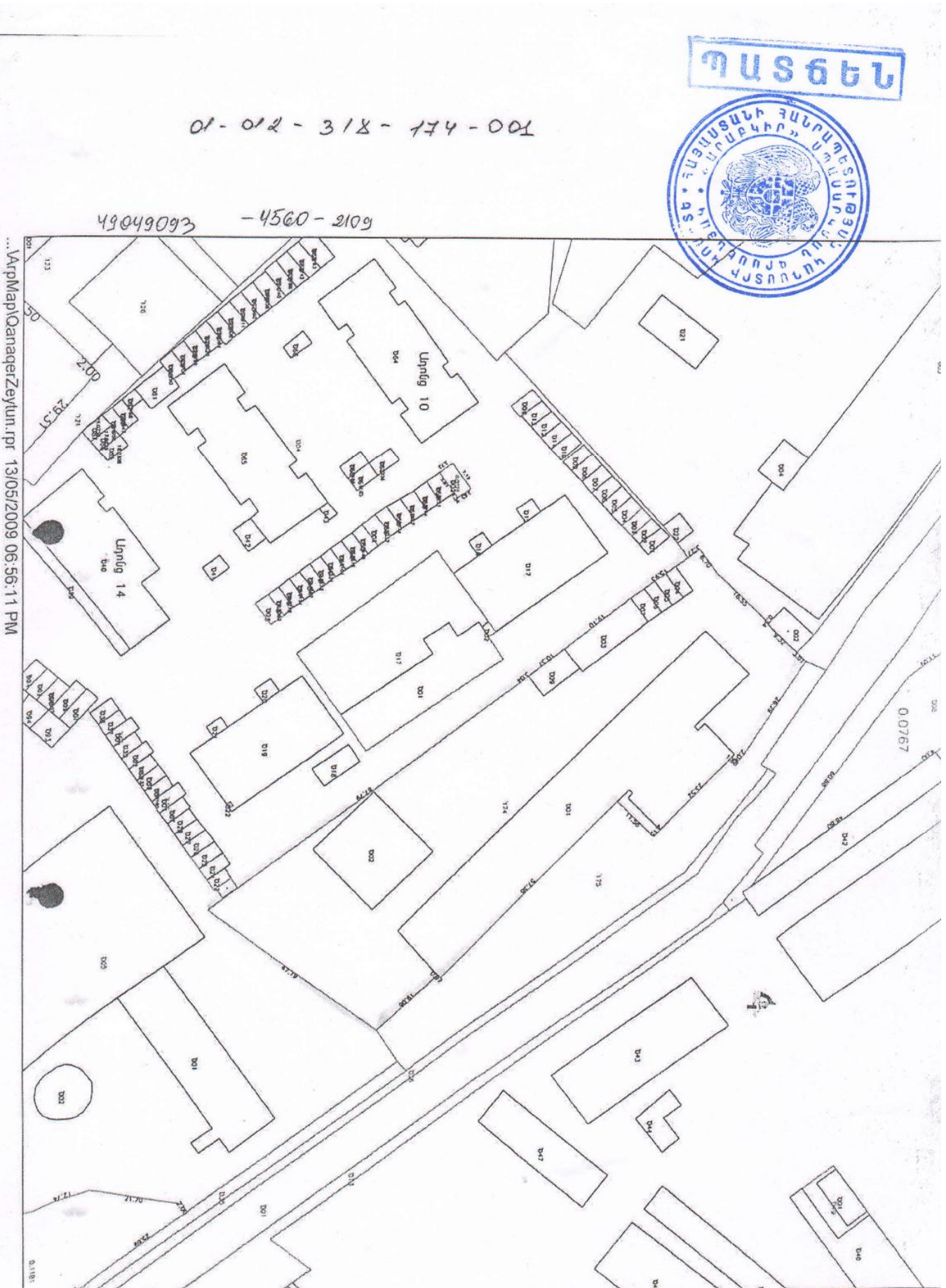

Շինարարական մոնտաժային աշխատանքների իրականացման ժամանակացույց

Շինարարության նորմատիվ տևողությունը որոշվել է համաձայն (N 596-Ն 19.03.2015թ. ՀՀ Կառավարության որոշում կետ 111, 113) ՍՆԻՊ 1.04.03-85* մաս II, հետև հիման վրա հաշվի առնելով օբյեկտի նշանակությունը, կոնստրուկտիվ բնութագիրը, ընդհանուր մակերեսը: Օբյեկտի ընդհանուր կոմպլեքսի շինարարության նորմատիվ տևողությունը ծրագրվում է 36,0 ամիս կամ 3 օրացուցային տարի շինարարական աշխատանքների կատարման համար թույլատրման տրամադրման օրվանից:

1.4.3 Նախատեսվող աշխատանքների կազմակերպում

Ելնելով առկա պայմաններից շինությունները բացի շինարարական նորմերով տրված անվտանգության հրահանգներից, անհրաժեշտ է կազմակերպել և աշխատանքների կատարման նախագծում արտացոլել անվտանգության նորմերի անհատական մոտեցումներ հատկապես կապված կռունկի գործողության գոտում կատարվելիք շինմոնտաժային աշխատանքների վերաբերյալ:

Բոլոր տիպի շինմոնտաժային աշխատանքները պետք է կատարել պահպանելով շինարարական նորմաները, կանոնները, ստանդարտները և նախագծի տեխնիկական պայմանները:

Շինարարության իրականացման որակի չափանիշները հսկվում են տեխնիկական հսկողություն իրականացնող մարմնի կողմից:

Շինհրապարակը կազմակերպելիս պետք է ղեկավարվել հակահրդեհային անվտանգության վարչության կողմից տրված հրահանգներով:

Շինհրապարակը կոմպլեկտավորվում է հակահրդեհային ինվենտարով:

Շինարարության ընթացքում անհրաժեշտ է կատարել միջոցառումներ գերծ պահելու շրջակա միջավայրը աղտոտումից, թունավոր արտաթորումներից:

Հետիոտների անվտանգությունը ապահովելու նպատակով շինհրապարակը անհրաժեշտ է ցանկապատել թիթեղով:

Հողային աշխատանքների իրականացման ընթացքում պայթեցման աշխատանքներ չեն նախատեսվում:

1.4.4 Առաջարկություններ օբյեկտի շինարարության կազմակերպման վերաբերյալ

Շինարարությունը ենթադրվում է իրականացնել կապալային եղանակով: Գլխավոր կապալառու կազմակերպությունը որոշվելու է մրցույթով:

Մասնաշենքերի միացումը արտաքին ինժեներական ցանցերին կկատարվի մասնագիտացված շինմոնտաժային կազմակերպությունների կողմից:

Շենքերի, ավտոճանապարհների, հրապարակների և մայթերի կառուցումը կկատարվի մասնագիտացված շինմոնտաժային կազմակերպությունների կողմից:

Շինմոնտաժային աշխատանքների իրականացման տեխնոլոգիայի տեսանկյունից շինարարությունը կարելի է իրականացնել ավանդական եղանակներով՝ կիրառելով շինարարական կազմակերպության սեփական շինարարական մեքենաները և

մեխանիզմները, իսկ բացակայության դեպքում, վարձակալել դրանք այլ կազմակերպություններից:

Ժամանակավոր շինությունների, վերամբարձ կռունկի, պահեստավորման մակերեսների տեղակայումը պատկերված է շինարարական գլխավոր հատակագծի վրա:

Առաջարկվում է հնարավորինս օգտագործել գույքային շարժական շինություններ:

Ժամանակավոր շինությունների ցանկը և դրանց տեղակայումը ցանկալի է լրացուցիչ ճշտվեն տեղում և համաձայնեցվեն պատվիրատուի հետ:

1.4.5 Առաջարկություններ օբյեկտի շինարարության մատակարարման կազմակերպման վերաբերյալ

Շինարարության նյութատեխնիկական մատակարարումը նախատեսվում է շինարարական ինդուստրիայի ձեռնարկություններից և գլխավոր կապալառու կազմակերպության արտադրական բազայից: Շաղախը և բետոնը կառաքվեն Երևան քաղաքի մոտակա բետոնաշաղախային հանգույցներից մասնագիտացված տրանսպորտային միջոցներով:

Առաքումը ծրագրվում է այնպիսի պարբերականությամբ, որ ապահովվի աշխատանքների անընդհատությունը:

Առաջարկվում է շինարարության նյութատեխնիկական մատակարարման հետևյալ սխեման.

- Առանձին ամրանային ձողերը և հիմնակմախքները, մետաղական կոնստրուկցիաները, մոնտաժային իրերն ավտոմոբիլային փոխադրամիջոցներով բերվում են անմիջականորեն շինարարական հրապարակ, որտեղ կատարվում է դրանց պահեստավորում և տեղադրում,
- Բետոնային խառնուրդը միաձույլ բետոնե և երկաթբետոնե կոնստրուկցիաների համար, ինչպես նաև շաղախը շարվածքի համար առաքվում են անմիջապես շինհրապարակ ավտոբետոնախառնիչներով և շաղախատարներով,
- Հարդարման նյութերը կարող են առաքվել ինչպես անմիջապես շինհրապարակ, այնպես էլ շինարարական կազմակերպության բազա՝ հետագա առաքման նպատակով:

Փոխադրամիջոցների և շինարարական մեքենաների տեխնիկական սպասարկումը և լիցքավորումը իրականացվելու է շինհրապարակից դուրս մասնագիտացված կետերում: Տարածքում քայուղեր և վառելանյութ չի պահեստավորվելու :

Շինարարությունը կիրականացվի մասնագիտացված կազմակերպության կողմից :

ԱՇԽԱՏԱՆՔԻ ԿԱԶՄԱԿԵՐՊՈՒՄ

1. Աշխատանքների բնույթից ելնելով՝ բանվորական բրիգադները ձևավորվում են որպես բազմապրոֆիլ կամ մասնագիտացված:

2. Բազմապրոֆիլ բրիգադները նպատակահարմար է կազմավորել խոշորացված (ընդհանրացված) տիպի ավարտուն շինարարական արտադրանքի, աշխատանքների ընդհանրացված փուլի, կոնստրուկտիվ հանգույցի ստեղծման նպատակով:

3. Բրիգադների քանակական և մասնագիտական - որակական կազմը սահմանվում է աշխատանքների ծրագրված ծավալների, աշխատատարության և աշխատանքների կատարման ժամկետների հիման վրա:

ԱՇԽԱՏԱՆՔԻ ՊԱՇՏՊԱՆՈՒԹՅՈՒՆ

1. Բանվորների աշխատանքի պաշտպանությունը ապահովվելու է անհատական պաշտպանության միջոցների կիրառմամբ (հատուկ արտահագուստ, կոշիկ), համալիր պաշտպանության միջոցառումների կատարումով (ցանկապատում, լուսավորում, օդափոխում, պաշտպանիչ և արգելակիչ սարքեր և հարմարանքներ և այլն), սանիտարակենցաղային շինություններով և սարքավորումներով՝ գործող նորմերին և կատարվող աշխատանքների բնույթին համապատասխան

2. Շինմոնտաժային աշխատանքների կատարման ընթացքում պահպանվելու են շինարարությունում անվտանգության տեխնիկայի վերաբերյալ շինարարական նորմերի և կանոնների պահանջները:

3. Աշխատանքի պաշտպանության՝ անվտանգության տեխնիկայի, արտադրական սանիտարահիգիենիկ միջոցառումների և հակահրդեհային անվտանգության վերաբերյալ անց է կացվելու հրահանգում: Շինմոնտաժային աշխատանքների կատարման ընթացքում պահպանվելու են շինարարությունում անվտանգության տեխնիկայի վերաբերյալ շինարարական նորմերի և կանոնների պահանջները:

4. Բանվորների անվտանգության տեխնիկայի ուսուցման, հրահանգման ժամանակին և որակով անցկացման, անհատական պաշտպանական միջոցների վիճակի և կիրառման, արտադրական անվտանգության և արտադրական սանիտարահիգիենիկ անվտանգության հետ կապված բոլոր միջոցառումների կատարման հսկողությունը վերապահվում է աշխատանքներն իրականացնող կազմակերպությանը:

1.4.6 Կադրային ապահովում և շինտեխնիկա

Շինարարությունում աշխատողների ընդհանուր թիվը՝ 100 մարդ, որից

Ինժիներատեխնիկական անձնակազմ - 8 մարդ

Հիմնական շինարարական տեխնիկայի պահանջարկը որոշվում է աշխատանքների ծավալների, մեխանիզմների և մեքենաների միջին արտադրողականության և աշխատանքների կատարման ընտրված եղանակների հիման վրա: Հիմնական մեքենաների և մեխանիզմների անվանացանկը բերված է ստորև:

Շինարարական մեքենաների և մեխանիզմների անվանացանկ

NN	Անվանում	Մակնիշ	Քանակ
1	Էքսկավատոր	KOMATSU PC 400-7	2
2	Բուլդոզեր	KOMATSU D37-EX-22	1
3	Շարժական կոմպրեսոր	ЗИФ-55В	1
4	Վերամբարձ ավտոկռունկ	Галичанин КЦ-65713-1	1
5	Աշտարակային կռունկ	TEREX СТТ 91-TS12	1
6	Տոփանիչ	CR 3760	2
7	Գույքային կադապարամած	Շումպլ	1
8	Թրթորչ մակերեսային էլեկտրական	ИБ-91А	1
9	Թրթորչ խորքային էլեկտրական	ИБ-102А	2
10	Փոխարկիչ թրթռիչների համար	ИБ-4	3
11	Եռակցման տրանսֆորմատոր	СТН-500	2
12	Դակիչ ձեռքի էլեկտրական	ИЭ-4709А	3
13	Ձեռքի էլեկտրական դուր	ИЭ-1208Э	3
14	Հղկող մեքենա	ИЭ-2201	3
15	Թրթրագլղոն	НАМИ 3410	1
16	Ավտոբետոնախառնիչ	СБ 69Б	հաշվարկով
17	Ավտոբետոնատար	КрАЗ-65055	հաշվարկով
18	Ինքնաթափ ավտոմոբիլ	МАЗ-5550	հաշվարկով

Շինարարական տեխնիկայի համար համապատասխան վառելիքի լիցքավորումը և յուղումը կիրականացվի շինհրապարակից դուրս լցակայաններում կամ մասնագիտացված սպասարկման կետերում:

1.4.7 Նյութերի և բնառեսուրսների օգտագործում

Շինարարական նյութերից օգտագործվելու է ցեմենտ, մետաղական ամրաններ եւ այլ կոնստրուկցիաներ, ապակի, փայտ, սրբատաշ եւ կոպտատաշ քարե շար, երեսպատման նյութեր եւ այլն: Բնառեսուրսներից օգտագործվելու է միայն ջուր՝ աշխատանքային հարթակի ջրցանի, հանված գրունտի եւ ստացվող ավազի ու խճի խոնավացման, ինչպես նաեւ շինարարական անձնակազմի խմելու եւ կենցաղային նպատակների համար:

Հիմնական թափոնատեսակը, որը կառաջանա շինարարական աշխատանքերի ընթացքում, կենցաղային աղբն է տարեկան մեկ մարդու հաշվարկով 70 կգ $100 \times 70 \times 3 / 1000 = 21$ տ և շինարարական աղբն է 4260 խմ ծավալով, այդ թվում տարածքում առկա շինությունների քանդումից առաջացող: Շինարարական աղբը ամբողջությամբ տեղափոխվելու է տեղական ինքնակառավարման մարմինների կողմից հատկացված վայր: Առաջացած կենցաղային աղբը կտեղափոխվի աղբահավաք ծառայության կողմից:

- a) Շինանձնակազմի կենցաղային և տնտեսական ջրածախսը որոշվում է հետևյալ բանաձևով՝

$$W_{\text{խ.տ.}} = (n \times N + n_1 \times N_1) \times T, \text{ որտեղ}$$

n – ԻՏ աշխատողների, ծառայողների թվաքանակն է՝ 8 մարդ

N – ԻՏԱ ջրածախսի նորմատիվն է՝ 0.016 մ³օր/մարդ

n_1 – սպասարկող աշխատողների թվաքանակն է՝ 92 մարդ

N_1 – սպասարկողների ջրածախսի նորմատիվն է՝ 0.025 խմ.օր/մարդ

T – աշխատանքային օրերի թիվն է՝ 1080 օր

$$W_{\text{խ.տ.}} = (8 \times 0.016 + 92 \times 0.025) \times 1080 = 2622 \text{ խմ/շին. ժամ.}:$$

b) Ջրցանի համար օգտագործվող ջրի ծախսը որոշվում է հետևյալ կերպ՝

$$U_1 = S_1 \times K_1 \times T, \text{ որտեղ՝}$$

S_1 – ջրվող տարածքի մակերեսը, 1000 քմ,

K_1 – 1 մ² օրական ջրցանի նորմը, 0.0015 խմ,

T – ջրցանի ժամանակահատվածը օրերով, 1080

$$U_1 = 1000 \times 0.0015 \times 1080 = 1620 \text{ խմ/շին. ժամ.}:$$

Ընդամենը ջրօգտագործումը կկազմի 4242 խմ/շին. ժամ:

Շինարարության ժամանակ անհրաժեշտ ռեսուրսների պահանջարկը		
Էլեկտրաէներգիա	ԿՎՏ	250
Ջուր	խմ/օր	3.93

Բազմաբնակարան բնակելի համալիրի ջրամատակարարումը և ջրահեռացումը կիրականացվելու է համաձայն տեխնիկական պայմանի՝ տարածքով անցնող d=200մմ ջրագիծը շրջանցելուց հետո Ա.Ահարոնյան փողոցով անցնող d=150մմ ջրագծից, իսկ կոյուղին հնարավոր է միացնել տարածքի ետնամասով անցնող d=250մմ կոյուղատարին, հեղեղատարը՝ Ա.Ահարոնյան փողոցով անցնող d=1000 մմ հեղեղատարին:

Շինարարության փուլում տեխնիկական ջուրը կբերվի պայմանագրային հիմունքներով՝ ավտոցիստեռներով, Երևան քաղաքի տեխնիկական ջրի ցանցից: Շինարարության փուլում աշխատողների կոմունալ կենցաղային պայմանները կապահովեն տեղադրելով բիոզուգարաններ, խմելու ջուրը կմատակարարվի տարաներով:

Շինարարական աշխատանքների ընթացքում և շահագործման փուլում էլեկտրամատակարարումը կիրականացվի համաձայն տեխնիկական պայմանի, կառուցվելիք ենթակայանի 0.4 կՎ I,II հատոններից՝ 825 կՎԱ պահանջվող հզորությամբ: Ենթակայանի կառուցման համար կտրամադրվի 96քմ տարածք:

Շենքի գազամատակարարումը 1200լսմ/ժամ ծախսով համաձայն տեխնիկական պայմանի կիրականացվի Երևան-1 ԳԲԿ-ն սնող D=700մմ տրամագծով կողմնատար գազատարից:

Համալիրում նախատեսվում է իրականացնել անհատական օդափոխման և ջեռուցման համակարգ որոնց արտաքին բլոկները նախատեսվում է քողարկել հատուկ դրանց համար նախատեսված խորշերում և համապատասխան ձայնամեկուսիչ նյութերի օգտակործմամբ նախատեսվում է ապահովել աղմուկի ցածր մակարդակ:

2. ՆԱԽԱՏԵՄՎՈՂ ԳՈՐԾՈՒՆԵՈՒԹՅԱՆ ՏԱՐԱԾՔԻ, ԱՅԴ ԹՎՈՒՄ՝ ՇՐՋԱԿԱ ՄԻՋԱԿԱՅՐԻ ՀԱՄԱՌՈՏ ՆԿԱՐԱԳԻՐԸ ԵՎ ԻՐԱԴՐՈՒԹՅԱՆ ՄԽԵՄԱՆ

2.1 ՖԻԶԻԿԱԱՇԽԱՐՀԱԳՐԱԿԱՆ ՊԱՅՄԱՆՆԵՐԸ

Հետազոտվող տարածքը գտնվում է Երևան քաղաքի Քանաքեռ-Զեյթուն վարչական շրջանի Ահարոնյան 2, հասցեում և իրենից ներկայացնում է կառուցապատված տարածք: Նախատեսվող գործունեության ենթակա տարածքը կառուցապատված է՝ առկա է 5971.2 քմ վարչական շենք, 661.4 քմ ճաշարան, 46 քմ էլ. Ենթակայան, ավտոտնակ 231քմ, 75.7քմ պարիսպ: Նախատեսվող համալիրից 20-70 մ հեռավորության վրա գտնվում են բնակելի հասարակական շենք շինություններ:

Գեոմորֆոլոգիական տեսակետից ուսումնասիրվող տարածքը գտնվում է Երևան քաղաքում և տարածքին բնորոշվող ռելիեֆային հիմնական տարրերն են Քանաքեռի հրաբխային սարավանդերի լանջերը, որոնք արևելքից արևմուտք հարում են Ջրվեժի հրաբխային սարավանդի լանջերին, ինչպես նաև Գետառ գետի կիրճի լանջերին: Նախագծվող բնակելի շենքի տարածքը ներկայացնում է հրաբխային դելյուվիալ լանջի մի հատված, որը քաղաքաշինական կառուցապատման հետևանքով ենթարկվել է փոփոխման: Ռելիեֆի պայմանական նիշերը տատանվում են 100.0-102.0մ մետրերի սահմաններում:

Երկրաբանական կառուցվածքում մասնակցում են նեոգենի ժամանակաշրջանի, վերին պլիոցեն դարակարգից մինչև ժամանակակից հասակի նստվածքների համախմբեր, որոնք հիմնականում ներկայացված են հրաբխային, հրաբխա-նստվածքային ֆացիաներով: Ժամանակակից ռելիեֆի ձևավորման պատմությունը սկսվում է վերին պլիոցենի ժամանակներից, երբ միոցենի նստվածքների հողմնահարված, էրոզիոն-դենուդացիոն մակերեսին սկսվել են տեղադրվել վերին պլիոցենի հասակի հրաբխային ապարներ, ինչպես նաև չորրորդական և ժամանակակից առաջացումներ: Նախագծվող բնակելի շենքի հարթակը ներկայացնում են վերին պլիոցեն դարակարգի հրաբխային ապարները՝ բազալտները, որոնց ծածկում են էյուվիալ, էյուվիալ-դելյուվիալ և ժամանակակից տեխնածին առաջացումները:

Հիդրոերկրաբանական տեսակետից տարածաշրջանում գրունտային ջրերի տեղամասերը գտնվում են ցածր հորիզոնների վրա, քանի որ հրաբխածին կազմավորումները բնութագրվում են ճեղքավորվածությամբ, ուստի ուսումնասիրվող տարածքն աղքատ է գրունտային ջրերից: Տեղամասում մինչև 25 մետր խորությամբ փորված հորատանցքներով ստորերկրյա ջրեր չեն բացահայտվել և ըստ արխիվային նյութերի հրաբխային սարահարթի սահմաններում դրանք գտնվում են 70 մետրից խորը հորիզոններում՝ բեռնաթափվելով Գետառ գետի հովտում, իսկ ավելի խորը տեղակայված ջրերը սնում են Արարատյան հարթավայրի հորիզոնները:

Տիգիկաերկրաբանական վտանգավոր երևույթներ ինչպիսիք են կարստը, սողանքը, քարաթափությունը, փլուզումը և այլն, որոնք կարող են բացասական ազդեցություն ունենալ ուսումնասիրվող տեղամասում նախագծվող կառույցի վրա՝ բացակայում են:

Շրջանի սեյսմիկ պայմանները

Համաձայն ՀՀՇՆ II-6.02-2006 «Սեյսմակայուն շինարարության նախագծման նորմեր»-ի ՀՀ տարածքի սեյսմիկ գոտիավորման քարտեզի Երևան քաղաքը գտնվում է 3-րդ սեյսմիկ գոտում, գետնի սպասվող առավելագույն սեյսմիկ արագացումները կազմում են 0,4g և ունի 9 և բարձր բալականություն:

Մոտեցումներն ապահովված են Ահարոնյան փողոցից:

Շինարարական աշխատանքների իրականացման տարածքում հողաբուսաշերտը բացակայում է:

Տարածքում բնության և պատմամշակույթային հուշարձաններ չկան: Ծառաթուփային բուսականությունը բացակայում է:

Երևան քաղաքը գտնվում է Արարատյան դաշտավայրի հյուսիս-արևելյան մասում՝ չոր տափաստանային՝ կիսաանապատների տարրերով, լանդշաֆտային գոտում:

Տարածքի երկրաբանական կառուցվածքին մասնակցում են վերին պլիոցենից մինչև ժամանակակից հասակի նստվածքների համախմբեր, որոնք հիմնականում ներկայացված են հրաբխային, հրաբխա-նստվածքային ֆացիաներով:

Ժամանակակից ռելիեֆի ձևավորման պատմությունը սկսվում է վերին պլիոցենի ժամանակներից, երբ միոցենի նստվածքների հողմնահարված, էրոզիոն-դենուդացիոն մակերեսին սկսվել են տեղադրվել վերին պլիոցենի հասակի հրաբխային ապարներ, ինչպես նաև չորրորդական և ժամանակակից առաջացումներ:

2.2 ԿԼԻՄԱՆ

Ընդհանուր առմամբ Երևանի կլիման արտահայտված ցամաքային բնույթ է կրում՝ շոգ և չոր ամառներին հաջորդում են չափավոր ցուրտ, անկայուն ձնածածկով ձմեռները: Կլիմայի առանձնահատկությունները պայմանավորված են. ամռանը՝ հարավից՝ չոր տաք օդային զանգվածների, ձմռանը՝ հյուսիսից՝ ցուրտ օդային զանգվածների ներխուժումով:

Տեղանքի կլիմայական պայմանները բերված են ըստ Երևան-«Արաբկիր» օդերևութաբանական կայանի տվյալների:

Ջերմաստիճանի բացարձակ մինիմումը ոչ ցածր է քան -30°C , բացարձակ մաքսիմումը հասնում է $+42^{\circ}\text{C}$: Օդի միջին ջերմաստիճանները ըստ ամիսների Երևան քաղաքի հարավային արդյունաբերական շրջանի համար բերված են աղյուսակ 2.1-ում «Շինարարական կլիմատոլոգիա» СНиП II-7.01-96 տվյալների համաձայն:

Աղյուսակ 2.1. Մթնոլորտային օդի միջին ջերմաստիճանը Երևան "Արաբկիր" օդերևութաբանական կայանի տվյալներով

Օդերևութաբանական կայան	Օդերևութաբանական կայանի բարձրությունը, մ	Միջին ջերմաստիճանը ըստ ամիսների, C°												Միջին տարեկան	Բացարձակ նվազագույն	Բացարձակ առավելագույն
		1	2	3	4	5	6	7	8	9	10	11	12			
Երևան	1113	-2.9	-0.8	5,1	11.8	16.3	20.8	24,5	24.2	19.9	13,1	6.4	0.1	11,5	-21	41

Աղյուսակ 2.2. Օդի հարաբերական խոնավությունը Երևան "Արաբկիր" օդերևութաբանական կայանի տվյալներով

Օդերևութաբանական կայան	Օդի հարաբերական խոնավությունը ըստ ամիսների, %												Միջին տարեկան	Միջին ամսական ժ. 15-ին	
														հունվարին	օգոստոսին
	1	2	3	4	5	6	7	8	9	10	11	12			
Երևան	77	73	61	57	59	53	49	50	51	60	70	76	61	69	35

Աղյուսակ 2.3. Մթնոլորտային տեղումները Երևան "Արաբկիր" օդերևութաբանական կայանի տվյալներով

Բնակավայրի անվանումը	Տեղումների												Տարեկան	Ձնածածկույթ		
	Քանակը միջին ամսական / օրական առավելագույն, մմ													Առավելագույն տասնօրյակա-յին բարձրությունը,սմ	Տարվա մեջ ձնածածկույթով օրերի քանակը	Չյան մեջ ջրի Առավելա-գույն քանակը,մմ
	28	31	38	48	55	29	16	8	11	31	30	28				
Երևան	22	28	26	34	47	47	34	22	47	34	30	26	47	50	53	152

Աղյուսակ 2.4 Քամի

Բնակավայր, օդերևույթաբանական կայանի անվանումը	Միջին տարեկան մթնոլորտային ձնծուս, (ն Պա)	Սափաներ	Կրկնէլիությունը, % ըստ ուղությունների								Միջին արագություն, մ/վ	Միջին ամսական	Միջին տարեկան	Ուժեղ քամիներով	Հաշվարկային արագությունը, մ/վ, որը հնարավոր է մեկ անգամ "n" տարիների ընթացքում		
			Միջին արագություն, մ/վ												20	50	100
			Հյուսիսային (Հս)	Հյուսիս-Արևելյան (ՀսԱրլ)	Արևելյան (Արլ)	Հարավ-Արևելյան (ՀվԱրմ)	Հարավ (Հվ)	Հարավ-Արևմտյան (ՀվԱրմ)	Արևմտյան (Արմ)	Հյուսիս-Արևմտյան (ՀսԱրմ)							
Երևան «Արաբկիր»	889,7	հունվար	13	29	8	7	14	20	6	3	45	0,9	2,0	30	20	23	25
			1,9	1,9	1,6	1,7	1,8	1,5	1,8	1,9							
		ապրիլ	15	29	6	8	12	17	9	4	15	2,1					
			3,1	2,6	2,3	2,2	2,5	2,4	2,5	2,5							
		հուլիս	28	32	3	3	8	16	7	3	13	3,4					
			6,0	4,8	1,7	1,7	1,7	1,7	2,0	2,6							
		հոկտեմբեր	17	37	6	5	10	16	6	3	19	1,8					
			2,9	2,5	2,0	1,9	1,7	1,9	1,9	2,0							

2.3 Օդային ավազան

Երևան քաղաքի մթնոլորտային օդի աղտոտվածությունը վերահսկվում է ՀՀ Շրջակա միջավայրի նախարարության “Հիդրոօդերևութաբանության և մոնիտորինգի կենտրոն” ՊՈԱԿ (Էկոմոնիտորինգ) կողմից:

Երևան քաղաքում կատարվում են փոշու, ծծմբի երկօքսիդի, ազոտի օքսիդների, ածխածնի մոնօքսիդի և գետնամերձ օզոնի դիտարկումներ: Քաղաքում գործում է 42 շարժական դիտակետ և 5 անշարժ դիտակայան (№1, №2, №7, №8, №18), որից երկուսում՝ №2 և №18 կատարվում են միայն ակտիվ նմուշառում, իսկ մնացած 3 դիտակայանում (№1, №7, №8)՝ ինչպես ակտիվ, այնպես էլ ավտոմատ դիտարկումներ:

Սույն հայտում նախատեսված միջոցառումների արդյունքում՝ օդային ավազանի աղտոտվածության լրացուցիչ ավելացում չի սպասվում:

Երևան քաղաքում որոշված աղտոտիչների միջին ամսական կոնցենտրացիաների փոփոխությունները

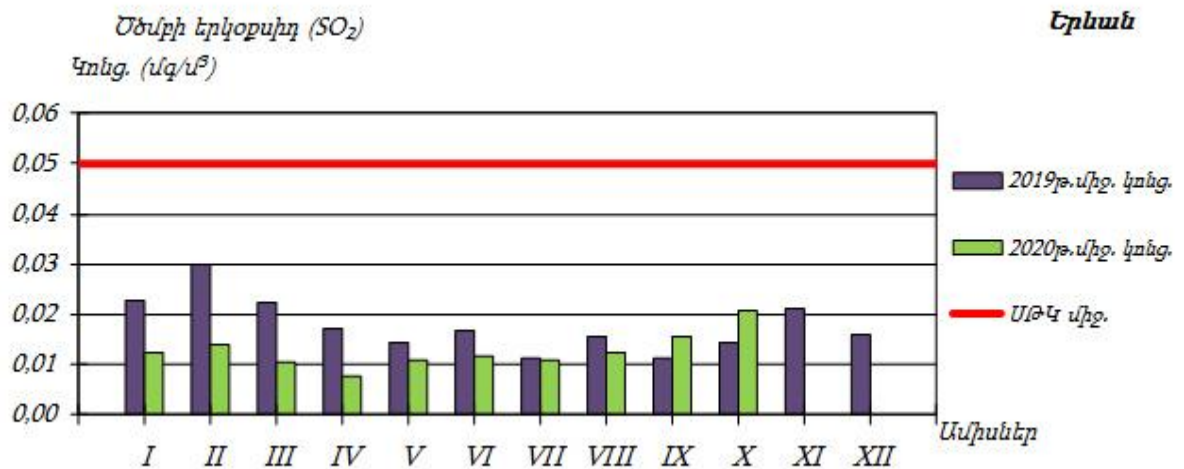
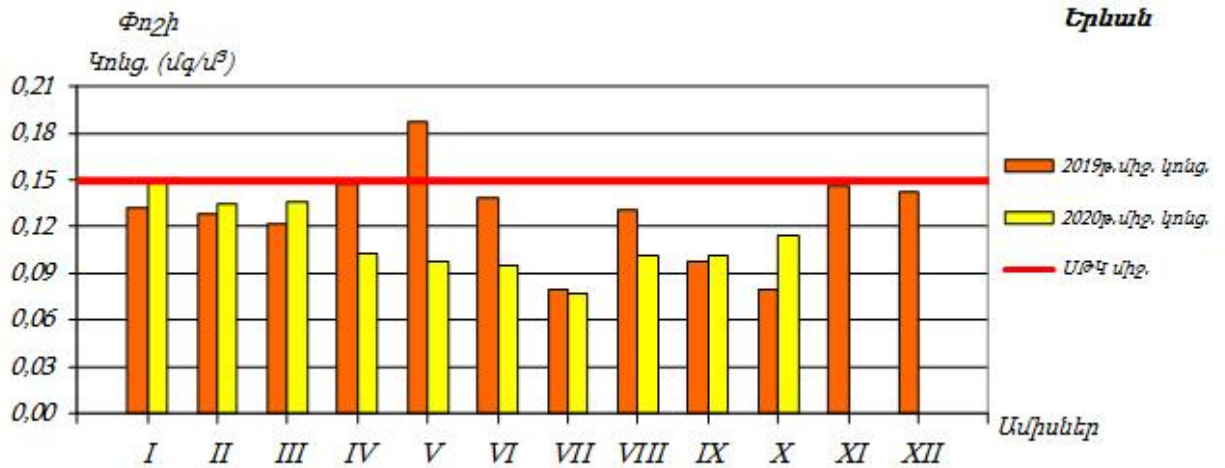

2.4 Ջրային ռեսուրսներ

ՀՀ տարածքում ջրային ռեսուրսների ֆոնային աղտոտվածությունը նույնպես վերահսկվում է Էկոմոնիտորինգի կողմից, որի տվյալները 2014 թվականի ամփոփ տեղեկանքից բերված են ստորև:

ՀՀ կառավարության կողմից «Կախված տեղանքի առանձնահատկություններից՝ յուրաքանչյուր ջրավազանային կառավարման տարածքի ջրի որակի ապահովման նորմերը սահմանելու մասին» որոշմամբ (ՀՀ կառավարության 2011 թվականի հունվարի 27-ի N 75Ն որոշում) ՀՀ-ում մակերևութային ջրերի որակի գնահատման համակարգը ջրի քիմիական որակի յուրաքանչյուր ցուցանիշի համար տարբերակում է կարգավիճակի հինգ դաս՝ «գերազանց» (1-ին դաս), «լավ» (2-րդ դաս), «միջակ» (3-րդ դաս), «անբավարար» (4-րդ դաս) և «վատ» (5-րդ դաս): Ջրի քիմիական որակի ընդհանրական գնահատականը ձևավորվում է վատագույն որակ ցուցաբերող ցուցանիշի դասով:

ՀՀ տարածքում ջրերի կառավարումը կատարվում է 14 գետավազանային կառավարման տարածքների միջոցով:

Հրազդանի ջրավազանային կառավարման տարածք

Հրազդան գետի Երևանի հատվածում ջուրը «վատ» որակի է (5-րդ դաս). պայմանավորված է լուծված թթվածնով, ԹԿՊ₅-ով, ԹՔՊ-ով, ամոնիում և ֆոսֆատ իոններով, մանգանով, ընդհանուր անօրգանական ազոտով, ընդհանուր ֆոսֆորով և կախված մասնիկներով:

Գետառ գետի գետաբերանի հատվածում ջուրը «վատ» որակի է (5-րդ դաս)՝ պայմանավորված ամոնիում և ֆոսֆատ իոններով:

Նախատեսվող գործունեությունը ջրային ավազանի աղտոտվածությունը չի ավելացնի, քանի որ նախատեսված են անհրաժեշտ միջոցառումներ հնարավոր ազդեցությունների նվազեցմանն ուղղված:

2.5 Հողերի նկարագիրը

Հողերը

Տարածաշրջանում հանդիպում են հողածածկի հետևյալ տիպերը.

- ❖ Բաց շագանակագույն խճաքարային տեղ-տեղ կարբոնատային ցեմենտացած
- ❖ Կիսաանապատային գորշ խճաքարային տեղ-տեղ կարբոնատային
- ❖ Պլեոհիդրոմորֆ կապակցված մնացորդային ալկալիացած աղակալած:

2.6 Հիմնային աշխատանքներ

Նախատեսվող գործունեության նախագիծը ենթադրում է նաև հիմքերի փորման աշխատանքների իրականացում: Ե/բ հիմքերի տեղադրման համար կատարվելու է մոտ 58000 խմ ընդհանուր ծավալով փորման աշխատանքեր Հանվող 11600 խմ ծավալով զանգվածը կտեղափոխվի Երևանի քաղաքապետարանի կողմից օրենքով սահմանված կարգով հատկացված վայր, մնացած մասը՝ կարճաժամկետ կպահվի շինարարական հրապարակում և կօգտագործվի որպես հետլիցք:

Շինարարական աշխատանքների իրականացման տարածքում հողաբուսաշերտը բացակայում է: Համաձայն տեղամասի ինժեներա-երկրաբանական կառուցվածքի առաջին շերտը՝ կազմված խճից, խճավազից, մանրաբեկորներից և մինչև 25-30% պարունակությամբ կավավազներից:

2.7 Կենսաբազմազանություն

Բուսական աշխարհ: Նախատեսվող գործունեության տարածքը բուսաաշխարհագրական տեսակետից պատկանում է Երեւանի ֆլորիստիկ շրջանին, որին սովորաբար յուրահատուկ են կիսաանապատային եւ անապատային բուսածածկույթը, տարածքի հարեւանությամբ հանդիպող սակավ բուսատեսակները հիմնականում քսերոֆիտներ (չորասերներ) են: Ընդհանուր առմամբ, Երեւանի ֆլորիստիկ շրջանին բնորոշ, քսերոֆիտ, օշինդրային կիսաանապատների բուսածածկ ոչ բնակելի, ոչ արտադրական, բնական բուսածածկով տարածքներում կարող է աչքի ընկնել տեսակային հարուստ բազմազանությամբ: Որպես կանոն, այս տեսակները տարածված են ոչ աղակալված, մակերեսային քարքարոտ գորշ հողերի վրա եւ ներկայացված են օշինդրաէֆեմերային-կիսաանապատային եւ հալոֆիլ-անապատային տիպերով: Օշինդրային կիսաանապատների հիմնական բաղադրիչը օշինդր բուրավետն է (*Artemisia fragrans*), որը մինչեւ 50 սմ բարձրության, փայտացած առանցքով կիսաթփիկ է: Այն զարնանը եւ ամռանը պահպանում է իր մոխրագույն տեսքը, աշնանը ծածկվում է մանր դեղին ծաղիկներով: Գարնանը այդ թփերի միջ եւ ընկած տարածությունը զբաղեցնում են էֆեմերները՝ *Ceratocephalus falcatus*, *Ziziphora tenuiflor*, *Ziziphora persica*, *Alyssium desertorium*, *Poa bulbosa*, *Bromus tectorium*, *Lepidium vesicarium* տեսակներով: Հունիսի կեսերին, տեղումների քանակին նվազեցման եւ օդի ջերմաստիճանի բարձրացման հետ այս տեսակները չորանում են: Սակայն աշնանը տեղումների ավելացման հետ մեկտեղ օշինդրային անապատները վերակենդանանում են, ծաղկում են՝ օշինդրը (*Artemisia*), *Kochia prostata*, *Noaea mucronata* եւ այլ բուսատեսակներ: Ուշ աշնանը եւ ձմռանը հողը ծածկվում է աճող էֆեմերների կանաչ գորգով: Երեւանի ֆլորիստիկ շրջանին բնորոշ, Կարմիր գրքում գրանցված բուսատեսակներից են՝ *Acorus calamus* L. (Խնկեղեգճահճային), *Lepidium lyratum* L. (Նվարդակքնարածեւ), *Salsola tamamschjanae* Iljin (Օշան Թամամշյանի), *Astragalus paradoxus* Bunge (Գագտար օրինակ), *Glycyrrhiza echinata* L. (Մատուտակ խոզանավոր), *Rhizocephalus orientalis* Boiss. (Արմատագլխիկ արեւելյան): Նշված բուսատեսակները հանդիպում են Երեւանի ֆլորիստիկ շրջանում, սակայն ծրագրի համար նախատեսված տարածքներում տարածման արեւալներ չունեն: Նախնական ուսումնասիրությունների եւ գրականական տվյալների նույնականացման

արդյունքում բուն նախատեսվող գործունեության իրականացման տարածքում ՀՀ Կարմիր գրքում գրանցված բույսեր չեն հայտնաբերվել:

Կենդանական աշխարհ: Նախատեսվող գործունեության հարակից տարածքներին էլ ընդհանուր լանդշաֆտային գոտուն բնորոշ կաթնասունների տեսակային կազմից ամենուրեք հանդիպում են՝ *Mucrotus arvalis* Pall. (դաշտամուկ), մի քանի տեսակ չղջիկներ՝ *Nyctalus noctula* (շեկիրիկնաչղջիկը), *Vespertilio ognevi* (Օգնեիմաշկեղը), միջատակերներ (*Hemiechinus auritus*, *Mustela nivalis*): Անողնաշար կենդանատեսակներից տարածաշրջանում հանդիպում են՝ *Phytodrymadusa armeniaca* (ծղրիդներ), *Nocarodes armenus* (մորեխներ), *Amphicoma eichleri*, *Cantharis araxicola* (բզեզներ), *Zodarion petrobium* (սարդեր): Կարիճներից հանդիպում է միայն *Buttus caucasicus*-ը: Նախատեսվող գործունեության իրականացման տարածից դուրս բնական, տնտեսական գործունեության մեջին տեսիվ ներգրավվածություն չունեցող տարածքներում Կարմիր գրքում գրանցված կենդանիների տեսակներից կաթնասուններից կարող են հանդիպել *Rhinolophus Mehelyi* (Մեհելիի պայտաքիթ), (*Barbastella leucomelas*.) Ասիական լայնական չղջիկ, (*Miniopterus schreibersi*) Սովորական երկարաթև չղջիկ: Թռչուններից՝ (*Circaetus galicus galicus*) Եվրոպական օձակերը, (*Merops superciliosus persicus*) Պարսկական կանաչ մեղվակերը, (*Sylvia nisoria nisoria*) Եվրոպական ճուռական մանշահրիկը, (*Luscinia svecica occidentalis*), Իրանական կապտափողը, (*Remiz pendulinus menzbieri*) Իրանական սովորական ճոճհավը էլ այլն, սողուններից՝ (*Eumeces schneideri*) Երկարաթև սցնիկը, (*Mabuya aurata*) Ոսկեգույն մարույս, (*Elaphe hohonaekeri*) Անդրկվկասյան սահնօձ:

2.8 Թափոնների կառավարում

Երևանի տարածքում աղբահանության նպատակով բնակելի թաղամասերում տեղադրված են աղբահավաք տարողություններ և աղբարկղներ: Աղբահեռացումը կատարվում է կանոնավոր:

Շինարարական աշխատանքերի ընթացքում, առաջացող թափոնատեսակներն են՝ կենցաղային աղբը /ծածակագիրը՝ 9120040001004/՝ 21 տ, որը կհավաքվի աղբահավաք կոնտեյներներում և կտեղափոխվի մոտակա աղբավայր, և 4260 խմ շինարարական աղբը /ծածակագիրը՝ 9120060101004/, այդ թվում տարածքում առկա արտադրական և օժանդակ շինությունների քանդումից առաջացող, ամբողջությամբ

տեղափոխվելու է տեղական ինքնակառավարման մարմինների կողմից հատկացված վայր:

3 ՇՐՋԱԿԱ ՄԻՋԱՎԱՅՐԻ ՎՐԱ ՀՆԱՐԱՎՈՐ ԱԶԴԵՑՈՒԹՅՈՒՆԸ ԵՎ ՎՆԱՍԱԿԱՐ ԱԶԴԵՑՈՒԹՅԱՆ ԲԱՑԱՌՄԱՆԸ, ՆՎԱԶԵՑՄԱՆՆ ՈՒ ՓՈԽՀԱՏՈՒՑՄԱՆՆ ՈՒՂԴՎԱԾ ԲՆԱՊԱՀՊԱՆԱԿԱՆ ՄԻՋՈՑԱՌՈՒՄՆԵՐԻ ԾՐԱԳԻՐ

Բոլոր տիպի շինարարական աշխատանքները պետք է կատարել պահպանելով պետական նորմերը, կանոնները, ստանդարտները, ինչպես նաև նախագծի տեխնիկական պայմանները:

Շինարարական հրապարակը կազմակերպելիս ղեկավարվել Քաղաքաշինության, տեխնիկական և հրդեհային անվտանգության տեսչական մարմնի կողմից հաստատված դրույթներով, շինարարական հրապարակի հակահրդեհային անվտանգության պատասխանատվությունը կրում է անմիջապես շինարարության ղեկավարը կամ նրան փոխարինող անձը:

Երեկոյան ժամերին դադարեցնել աղմկոտ աշխատանքների կատարումը:

3.1 ՌԻՍԿԵՐԻ ԳՆԱՀԱՏՈՒՄ

Ներկայացվող գործունեության իրականացման ժամանակ շրջակա միջավայրի վրա ազդեցությունները հիմնականում կապված են՝

- փորման բեռնման աշխատանքների,
- հողային զանգվածների տեղափոխման,
- շինարարական տեխնիկայի շահագործման,
- ջրամեկուսացման համար օգտագործվող նյութերի օգտագործման,
- բետոնային աշխատանքների հետ:

Թվարկված աշխատանքների ազդեցությունը նվազեցնելու նպատակով նախատեսված են բնապահպանական միջոցառումներ, որոնք ներառված են բնապահպանական կառավարման պլանում:

Սույն հայտում բերված են հիմնական բնապահպանական միջոցառումները ըստ ազդեցության ուղղությունների:

3.2 ԱՐՏԱՆԵՏՈՒՄՆԵՐԻ ԱՂԲՅՈՒՐՆԵՐԸ

Ներկայացվող աշխատանքների կատարման ընթացքում հիմնական ռիսկերը կապված են արտանետումների հետ, որոնց ցանկը բերված է ստորև՝

- փոշու արտանետումներ գոյություն ունեցող շինությունների հիմքերի քանդման ընթացքում,
- փոշու արտանետումներ հիմքերի փորման ընթացքում
- վառելիքի արտանետումներ շինարարական տեխնիկայի շահագործման ժամանակ (CO, NO_x):

3.3 ԲՆԱՊԱՀՊԱՆԱԿԱՆ ՄԻՋՈՑԱՌՈՒՄՆԵՐԻ ԸՆԴՀԱՆՈՒՐ

ՆԿԱՐԱԳՐՈՒԹՅՈՒՆ

3.3.1 ՄԹՆՈԼՈՐՏԱՅԻՆ ՕԴ

Օդային ավազանը աղտոտումից պահպանելու համար նախատեսված են՝

- շինարարական աշխատանքների /փոշեգոյացնող աշխատանքներ/ ընթացքում անհրաժեշտ է իրականացնել ջրցան,
- պարբերաբար ստուգել շինարարական տեխնիկայի և փոխադրամիջոցների տեխնիկական վիճակը և իրականացնել կարգադրում:
- շինարարական նյութերի (հատկապես սորուն շինարարական նյութերի դեպքում, ինչպիսիք են ավազը, խիճը, հողը և այլն) տեղափոխումը պետք է իրականացվի փակ ծածկով մեքենաներով.
- սորուն նյութերի պահեստները ծածկել համապատասխան բարձրությամբ թաղանթով, ինչը կանխարգելում է փոշու տարածումը:

3.3.2 ՋՐԱՅԻՆ ՌԵՍՈՒՐՍՆԵՐ

Ջրային ռեսուրսների արդյունավետ օգտագործման նպատակով նախատեսվել են հետևյալ միջոցառումները.

- ջրցանի ծավալները հաշվարկվում են այնպես, որ չառաջանան մակերևութային հոսքեր և ջուրը բավականացնի միայն փոշենստեցման համար,
- անձրևների ժամանակ առաջացող շինարարական հոսքաջրերը կուղորդվեն պարզարան: Անձրևաջրերի նստեցման պարզարանը գտնվում է շինարարական հրապարակին կից, իրենից ներկայացնում է պլաստմասե 25խմ ծավալով տարողություն, որի ծավալը ընտրվել է հաշվի առնելով, որ շինարարական աշխատանքները միաժամանակ կիրականացվեն 500քմ մակերեսով տարածքի վրա: Պարզարանում տեղի է ունենում մեխանիկական նստեցում, պարզեցված ջուրը կօգտագործվի տարածքի ջրցանման համար, իսկ փոքր քանակներով նստվածքը կհեռացվի որպես շինադր:

3.3.3 ՀՈՂԱՅԻՆ ՌԵՍՈՒՐՍՆԵՐ

Հողային ռեսուրսների պահպանության համար նախատեսվում են.

- Շինարարական նյութերը կտեղադրվեն բետոնապատ մակերեսի վրա,
- Շինարարական գործընացներում ներգրավված տեխնիկայից նավթանյութերի արտահոսքի հավանականությունը նվազեցնելու նպատակով, անհրաժեշտ է, որ այդ տարածքներում ապահովվի սարքավորումների և մեքենաների պատշաճ տեխնիկական վիճակ, ինչպես նաև ներգրավվի ժամանակակից տեխնիկական միջոցներ:
- աշխատանքների ավարտից հետո կմաքրվեն բոլոր տարածքները և առաջացած թափոնները կտեղափոխվեն ինքնակառավարման մարմնի կողմից հատկացված աղբավայր,
- Կանաչապատումը իրականացվելու է համաձայն բարեկարգման, արդիականացման և կանաչապատման նախագծի, որը կներկայացվի Երևանի քաղաքապետարանի

բնապահպանության վարչության համաձայնեցմանը: Զրոյական նիշում կանաչապատ մակերեսը կազմում է 2263 քմ:

- Տարածքում նախատեսվում է տնկել թխկի 10հատ, իլենի 12 հատ, թույա սյունաձև 12 հատ, կատալպա 10 հատ, ձիակասկ 5 հատ, հուդայածառ 2 հատ, լաբոբնում 2 հատ, ասպիրակ 24 հատ, ֆորզիցիա 18 հատ:
- Նախատեսվող կանաչապատման աշխատանքերի համար անհրաժեշտ կլինի բուսահողի լիցք մոտ 250 խմ, որի ձեռքբերումը, տեղափոխումը և օգտագործումը կիրականացվի գործող օրենսդրության պահանջներին համապատասխան՝ նախապես համաձայնեցվելով Երևանի քաղաքապետարանի հետ: Կանաչապատ տարածքների ոռոգումը իրականացվելու է հարևանությամբ անցնող ոռոգման ցանցից: Հաշվի առնելով այն հանգամանքը, որ շինարարության ժամկետը սահմանված է շինարարության տրամադրումից հետո 36 ամիս, նշված հարցը կհստակեցվի մոտ 3 տարի հետո:

3.3.4 ԱՐՏԱԿԱՐԳ ԻՐԱՎԻՃԱԿՆԵՐԻ ՊԱՏՐԱՍՏՎԱԾՈՒԹՅՈՒՆԸ

Շինարարական աշխատանքների ընթացքում հնարավոր արտակարգ իրավիճակներն են՝

- Հրդեհի առաջացումը
- Հեղուկ նյութերի արտահոսքը
- Աշխատողների վնասվածքները
- Շահագործվող տեխնիկայի հետ վթարները:

Արտակարգ իրավիճակներին արագ արձագանքելու համար նախատեսված են հետևյալ միջոցառումները՝

- Մինչ աշխատանքների սկիզբը ոլոր աշխատողները, այդ թվում նաև վարորդները, անցնում են հրահանգավորում ըստ աշխատանքի անվտանգության կանոնների: Հրահանգավորումը իրականացնում է աշխատանքների ղեկավարը:
- հակահրդեհային անվտանգության միջոցառումների ապահովման նպատակով տարածքում նախատեսվում է հրշեջ հիդրանտի տեղադրում):

- Մինչ աշխատանքների սկիզբը շինարարական հարթակը և տրանսպորտային միջոցները հազեցվում են հրդեհաշիջման առաջնային միջոցներով ու դեղարկղիկով, իսկ աշխատողներն անցնում են դրանց ճիշտ օգտագործմանն, ինչպես նաև առաջին բուժօգնության ցուցաբերմանն ուղղված հրահանգավորում:
- Շինարարական աշխատանքների ժամանակ՝
 - ա) մշտապես իրականացնել շինարարական հրապարակի, բաց պահեստների հակահրդեհային միջտարածությունների ժամանակին մաքրում հրդեհավտանգ թափոններից և աղբից, քանի որ հակահրդեհային միջտարածությունները չեն կարող օգտագործվել նյութերի, սարքավորումների, տարաների պահեստավորման, ավտոտրանսպորտային տեխնիկայի կայանման համար,
 - բ) հրդեհաշիջման համար նախատեսված ջրաղբյուրների ճանապարհները և անցումները պետք է միշտ ազատ լինեն, շինարարության ընթացքում ճանապարհների փակման դեպքում, ջրային աղբյուրներին մոտենալու կամ այդ հատվածով անցնելու նպատակով տեղադրել շրջանցման ուղղությունը ցույց տվող ցուցանակներ,
 - գ) շինարարական աշխատանքների տեղամասերում տեղադրել հրդեհաշիջման սկզբնական միջոցներ, փակցնել հակահրդեհային անվտանգության պաստառներ, հրդեհների մասին ուղեցույց-հիշեցումներ և այլն:
- Հեղուկ նյութերը տեղափոխվելու են շինարարական հարթակ օգտագործումից առաջ և պահվելու են հատուկ տակդիրների վրա՝ հնարավոր արտահոսքերը բացառելու համար:
- Բոլոր աշխատողներին տրվելու են անհատական պաշտպանության միջոցներ: Հնարավոր վնասվածքների դեպքում տուժածին կցուցաբերեն առաջին բուժօգնության, ապա, անհրաժեշտության դեպքում, կտեղափոխվի քաղաքի մոտակա բժշկական հաստատությունը:
- Նախատեսվող բնակելի համալիրում առկա վտանգավոր օբյեկտները «Տեխնիկական անվտանգության ապահովման պետական կարգավորման մասին» ՀՀ օրենքով նախատեսված կարգով կներկայացվեն տեխնիկական անվտանգության փորձաքննությունների:
- Անվտանգության նկատառումներից ելնելով շին.հրապարակում կտեղադրվեն կողմնակի անձանց մուտքը արգելող նշաններ, և շինհրապարակը կապահովվի լուսավորությամբ:

- իրականացվող շինարարական աշխատանքների ընթացքում ղեկավարվել Առողջապահության նախարարի 2012 թվականի սեպտեմբերի 19-ի թիվ 15-Ն հրամանով հաստատված սանիտարական կանոնների և նորմերի պահանջներով:

Ըստ նախնական գնահատման, ապահովվելով նշված միջոցառումների պատշաճ մակարդակով իրականացումը, կարելի է արտակարգ իրավիճակների և առողջապահական ռիսկը հասցնել նվազագույնի, իսկ առաջացման դեպքում արագ և արդյունավետ հակազդել դրանց:

3.3.5 ԱՂՄՈՒԿԻ և ԹՐԹՌՈՒՄՆԵՐԻ ԱԶԴԵՑՈՒԹՅՈՒՆ

Աղմուկի մակարդակը նվազեցնելու համար նախատեսվում է՝

- շինարարական աշխատանքները և տրանսպորտի տեղաշարժը կազմակերպել ցերեկային ժամերին,
- շինարարական աշխատանքներում ներգրավել ժամանակակից աղմուկի առաջացման ցածր ցուցանիշներ ունեցող տեխնիկական միջոցներ, ինչպես նաև դրանք շահագործել տեխնիկական նորմալ վիճակում:
- պարբերապես ստուգել և կարգադրել տեխնիկական միջոցների և ավտոտրանսպորտի շարժիչները,
- շինարարական տեխնիկական միջոցների ընտրության ժամանակ հատուկ ուշադրություն դարձնել դրանց աղմուկի մակարդակին:

4. ՄՇՏԱԴԻՏԱՐԿՈՒՄՆԵՐԻ ԻՐԱԿԱՆԱՑՄԱՆ ՊԼԱՆ

Բնակելի համալիրի շինարարական աշխատանքների իրականացման ընթացքում նախատեսվում է իրականացնել շրջակա միջավայրի վրա բացասական ազդեցության կանխարգելմանն/մեղմացմանն ուղղված հետևյալ մշտադիտարկումները.

1. Մթնոլորտային օդ կատարվող աղտոտող նյութերի (փոշի, CO, NOx) արտանետումների որակական և քանակական պարամետրերի պարբերական չափումներ, ամիսը մեկ հաճախականությամբ;
2. Փոշենստեցման նպատակով նախատեսվում է իրականացնել տարածքի ջրցանում տարվա շոգ և չոր եղանակներին, օրեկան 2-3 անգամ;
3. Օգտագործված մեքենայական յուղերով ու քսայուղերով հողերի հնարավոր աղտոտումից խուսափելու նպատակով հողերի աղտոտվածության մշտադիտարկումներ՝ երեք ամիսը մեկ հաճախականությամբ;
4. Աղմուկի և թրթռումների մշտադիտարկումներ՝ երեք ամիսը մեկ հաճախականությամբ:
5. Շինհրապարակի որակի, բանվորական հագուստի կուլտուրայի, անվտանգության կանոնների պահպանմանն ուղղված մշտադիտարկում՝ համաձայն ՀՀ կառավարության 2020թ. հուլիսի 2-ի նիստի N 87 արձանագրության պահանջների,
6. Կանաչապատման աշխատանքներ իրականացնող կազմակերպությունը պետք է հետևողական լինի տնկված ծառերի աճի և խնամքի համար:

Բնապահպանական միջոցառումների համար նախատեսվում է ամբողջ շինարարության ընթացքում հատկացնել 1960000 դրամ:

Մշտադիտարկում և բնապահպանական միջոցառումներ, շին. փուլ/ դրամ		
Տարածքի ջրցան փոշեգոյացումը կանխելու նպատակով	400000	400000
Մթնոլորտային օդ կատարվող աղտոտող նյութերի (փոշի, CO, NOx) արտանետումների չափումներ, ամիսը մեկ հաճախականությամբ;	36x35000	1260000
Աղմուկի և թրթռումների մշտադիտարկումներ՝ երեք ամիսը մեկ հաճախականությամբ:	12x25000	300000
Ամբողջ շինարարության համար		1960000

ԲՆԱՊԱՀՊԱՆԱԿԱՆ ՌԻՍԿԵՐԸ ՄԵՂՄԱՑՆՈՂ ՄԻՋՈՑԱՌՈՒՄՆԵՐԻ ԾՐԱԳԻՐ

ԱՇԽԱՏԱՆՔՆԵՐ	ՊԱՐԱՄԵՏՐԵՐ	ՄԵՂՄԱՑՆՈՂ ՄԻՋՈՑԱՌՈՒՄՆԵՐԻ ՍՏՈՒԳԱԹԵՐԹԻԿ
Ընդհանուր դրույթներ	Նախազգուշացումներ և աշխատողների անվտանգություն	(a) Շինարարության և շրջակա միջավայրի անվտանգությունը վերահսկող մարմինները և համայնքը պետք է նախազգուշացված լինեն սպասվող գործընթացների վերաբերյալ (b) Շինարարության համար անհրաժեշտ բոլոր պահանջվող թույլտվությունները ձեռք են բերվել (c) Կապալառուն պաշտոնապես համաձայնել է, որ աշխատանքները կիրականացվեն ապահով և կարգապահ՝ նվազագույնի հասցնելով ազդեցությունը հարևան տնտեսությունների և շրջակա միջավայրի վրա: (d) Աշխատողների անհատական պաշտպանության միջոցները պետք է համապատասխանեն ՀՀ օրենսդրությամբ սահմանված չափանիշներին (մշտապես սաղավարտների կիրառում, անհրաժեշտության դեպքում դիմակներ և պաշտպանիչ ակնոցներ, պաշտպանիչ հագուստ և կոշիկներ) (e) Շինհրապարակում տեղադրվող համապատասխան տեղեկատվական վահանակները աշխատողներին կիրազեկեն հիմնական կանոնների և նորմերի վերաբերյալ:
Շինարարական աշխատանքներ	Օդի որակ	(a) Շինաշխատանքների իրականացման ընթացքում հատուկ տարողություններ կկիրառվեն շինարարական աղբի հեռացման համար՝ Նշված տարողությունները պետք է պահպանվեն տարածքում և անընդհատ ցողվեն ջրով՝ թափոններից գոյացած փոշու քանակը նվազեցնելու նպատակով (b) Շրջակա տարածքները (մայթերը, ճանապարհները) պետք է զերծ պահվեն շինարարական աղբից՝ փոշին նվազագույնի հասցնելու նպատակով (c) Շինարարական տրանսպորտային միջոցների պարապուրդ շինհրապարակում չի թույլատրվի: (d) Շինարարության ընթացքում համաձայն մթնոլորտային օդի պահպանության մասին օրենքի, փոշեգոյացումը կանխելու նպատակով շենքերը կծածկվեն անթափանց թաղանթով
	Աղմուկ	(a) Շինարարական աշխատանքներից գոյացած աղմուկը կսամանափակվի թույլատրված ժամերի միջակայքում (b) Շինարարական աշխատանքների ընթացքում շարժիչների, օդի կոմպրեսորների և էլեկտրականությամբ սնվող սարքերը պետք է ծածկվեն:

	<p>Թափոնների կառավարում</p>	<p>(a) Շինարարության արդյունքում գոյացող թափոնները պետք տարանջատվեն ընդհանուր աղբից և կենցաղային թափոններից դեռ շինհրապարակում և ըստ առաջացման տեղափոխվեն հատուկ հատկացված աղբավայր:</p> <p>(b) Շինարարական աղբը պետք է պատշաճ կերպով հավաքվի և հեռացվի արտոնագիր ունեցող աղբահավաքների կողմից</p> <p>(c) Թափոնների հեռացման վերաբերյալ գրառումներ պետք է կատարվեն որպես ապացույց, որ թափոնների կառավարումը կատարվում է պատշաճ կերպով, նախատեսվածին համաձայն</p>
<p>Կեղտաջրերի հեռացում</p>	<p>Ջրի որակ</p>	<p>(a) Շինարարության փուլում տեխնիկական ջուրը կբերվի պայմանագրային հիմունքներով ավտոցիստեմներով: Շինարարության փուլում աշխատողների կոմունալ կենցաղային պայմանները կապահովեն տեղադրելով բիոգուգարաններ, խմելու ջուրը կմատակարարվի տարաներով,;</p> <p>(b) Շինարարական տրանսպորտային միջոցները և սարքավորումները պետք է լվացվեն նախատեսված տարածքներում, որտեղից ջրի արտահոսք չի լինի:</p> <p>(c) Շինհրապարակից էլքի ժամանակ լվացվում են տեխնիկական միջոցների անվաղողերը: Պարզաբանում տեղի է ունենում մեխանիկական նստեցում, պարզեցված ջուրը կօգտագործվի տարածքի ջրցանման համար, իսկ փոքր քանակներով նստվածքը կհեռացվի որպես շինաղբ:</p>
<p>Հետիոտների և երթևեկության ապահովություն</p>	<p>Շինարարական աշխատանքների հետևանքով հետիոտներին կամ հանրային տրանսպորտին սպառնացող ուղղակի կամ անուղղակի վտանգներ</p>	<p>(a) Շինարարության ազգային նորմերի համաձայն կապալառուն պետք է ապահովի պատշաճ անվտանգություն և շինարարությանն առնչվող երթևեկության կարգավորում, ինչը ներառում է, բայց չի սահմանափակվում հետևյալով.</p> <ul style="list-style-type: none"> ▪ պարզ տեսանելի ցուցանակներ, զգուշացնող նշաններ շինհրապարակում հանրությանը պոտենցյալ վտանգների մասին նախազգուշացնելու համար, պետք է առկա լինեն պատնեշներ և շրջանցող ուղիներ ▪ Անձնակազմի կրթման համակարգ և երթևեկության կառավարման համակարգ, հատկապես՝ շինհրապարակ մուտք գործելու և հարակից տարածքում ծանր տրանսպորտի համար: Հետիոտների համար անվտանգ անցումներ երթևեկության զոնայում: ▪ Համապատասխանեցնել աշխատանքային ժամերը երթևեկության ակտիվության հետ, խուսափել ակտիվ երթևեկությունից՝ մարդկանց ակտիվ տեղաշարժի ժամերին: ▪ Երթևեկության ակտիվ կառավարում շինհրապարակում փորձված և երևացող անձնակազմի կողմից, եթե վերջինս անհրաժեշտ է մարդկանց ապահով և հարմար անցուղարձի համար. ▪ Պետք է ապահովվի ապահով և շարունակական մոտեցում դեպի գործող գրասենյակային շինությունները, խանութները և բնակելի շինությունները շինարարական աշխատանքների ընթացքում:

<p>Արտակարգ իրավիճակների կառավարում</p>	<p>Շինարարական աշխատանքների հետևանքով արտակարգ իրավիճակների կառավարում</p>	<ul style="list-style-type: none"> - Անհրաժեշտ է նշանակել արտակարգ իրավիճակների համար պատասխանատու անձ, ով մշտապես ներկա կգտնվի շին. հրապարակում; - Շինարարական բոլոր տեղամասերում անհրաժեշտ է ապահովել արտակարգ պատահարների դեպքում կոնտակտային տվյալները, պատասխանատու անձանց և անվտանգության պատասխանատուի անուն(ները), հեռախոսահամարները պարունակող պաստառների առկայությունը; - Շինարարական աշխատանքների տեղամասերում տեղադրել հրդեհաշիջման սկզբնական միջոցներ, հրշեջ հիդրանտներ, փակցնել հակահրդեհային անվտանգության պաստառներ, հրդեհների մասին ուղեցույց-հիշեցումներ և այլն: - Մշտապես իրականացնել շինարարական հրապարակի, բաց պահեստների հակահրդեհային միջտարածությունների ժամանակին մաքրում հրդեհավտանգ թափոններից և աղբից, քանի որ հակահրդեհային միջտարածությունները չեն կարող օգտագործվել նյութերի, սարքավորումների, տարաների պահեստավորման, ավտոտրանսպորտային տեխնիկայի կայանման համար: - Հրդեհաշիջման համար նախատեսված ջրաղբյուրների ճանապարհները և անցումները պետք է միշտ ազատ լինեն, շինարարության ընթացքում ճանապարհների փակման դեպքում՝ ջրային աղբյուրներին մոտենալու կամ այդ հատվածով անցնելու նպատակով տեղադրել շրջանցման ուղղությունը ցույց տվող ցուցանակներ - Անբարենպաստ օդերևութաբանական պայմանների (քամու արագություն, անհողմություն, մառախուղ) դեպքում աշխատանքներն իրականացնել պահպանելով անվտանգության բոլոր կանոնները կամ շին. աշխատանքները դադարեցնել մինչ օդերևութաբանական պայմանները կլինեն բարենպաստ աշխատանքները վերսկսելու համար:
---	--	---

ՄՈՆԻԹՈՐԻՆԳԻ /ՄՇՏԱԴԻՏԱՐԿՄԱՆ/ ՊԼԱՆ

Գործողություն	Նվազեցնող միջոցառումներ	Որտեղ իրականացնել	Ինչպես իրականացնել	Ժամանակամիջոց	Կատարող
Շինանյութերի մատակարարում	Շինանյութերի գնում արտոնագրված մատակարարներից	Մատակակարի հիմնարկում կամ պահեստում	Փաստաթղթերի ստուգում	Մատակարարման պայմանագրերը կնքելու ընթացքում	Կապալառու
Շինանյութերի և թափոնների տեղափոխում Շինարարական տեխնիկայի տեղաշարժ	<ul style="list-style-type: none"> - Մեքենաների և տեխնիկայի համապատասխան տեխնիկական վիճակի ապահովում - Բեռնատարերի բեռնվածության սահմանափակում - հերթականության ապահովմամբ - Տեղափոխումների ժամանակացույցի և երթուղիների պահպանում 	<ul style="list-style-type: none"> - Շինհրապարակ - Շինանյութերի և աղբի տեղափոխման երթուղիներ 	Շինհրապարակ տանող ճանապարհների ստուգում	Աշխատանքային ժամերին և դրանցից դուրս անսպասելի ստուգումների իրականացում	Կապալառու
Շինարարական տեխնիկայի շահագործում տեղամասում	<ul style="list-style-type: none"> - Մեքենաների և տեխնիկայի լվացումը պետք է կատարվի շինհրապարակից դուրս , համայնքում գործող մասնագիտացված կետերում - Տեխնիկական միջոցների վառելիքի լիցքավորումը և յուղումը պետք է իրականացվի շինհրապարակից դուրս լցակայաններում կամ սպասարկման կետերում 	Շինհրապարակ	Գործընթացների գործունեության ստուգում	Մեխանիզմների շահագործման ընթացքում	Կապալառու
Հողային աշխատանքներ	- Հանված հողերը հեռացվում են համայնքի կողմից հատկացված վայր	Շինհրապարակ	Գործընթացների ստուգում	Հողային աշխատանքների ընթացքում	Կապալառու

Իներտ շինանյութերի գնում	- Շինանյութերի գնում վստահելի մատակարարներից	Իներտ նյութերի պահեստ	Փաստաթղթերի ստուգում Գործընթացների ստուգում	Մատակարարման ընթացքում	Կապալառու, մատակարար
Կենցաղային աղբի առաջացում	- Աղբամանների տեղադրում շինարարական հրապարակում - համայնքի թույլտվություն աղբի մշտական տեղակայման վերաբերյալ	Շինհրապարակ	Արտաքին գնում	Շինարարության ողջ ընթացքում	Կապալառու, քաղաքապետարանի վերահսկողություն
Աշխատանքի անվտանգություն	- Անձնակազմի ապահովում արտահագուստով և անձնական պաշտպանիչ միջոցներով - Շինարարության կանոնների և անձնական պաշտպանության նորմերի խստիվ պահպանություն	Շինհրապարակ	Ստուգման գործընթացներ	Աշխատանքների ողջ ընթացքում	Կապալառու, պատվիրատու
Կանաչապատում	Տեղանքին բնորոշ ծառաթփային բուսականության տնկում	Սեփական տարածք	Արտաքին գնում	մշտական	Կապալառու

ՕԳՏԱԳՈՐԾՎԱԾ ԳՐԱԿԱՆՈՒԹՅԱՆ ՑԱՆԿ

1. СНиП 2.04.02-84. Водоснабжение. Наружные сети и сооружения.
2. Сборник методик по расчету выбросов в атмосферу загрязняющих веществ различными производствами, Госкомгидромет, Ленинград, 1986.
3. Инструкция о порядке рассмотрения, согласования и экспертизы воздухоохраных мероприятий и о выдаче разрешений на выброс загрязняющих веществ в атмосферу по проектным решениям, ОНД-84-Н.

ՀԱՎԵԼՎԱԾՆԵՐ



Ձև N 1-2

ՀԱՅԱՍՏԱՆԻ ՀԱՆՐԱՊԵՏՈՒԹՅՈՒՆ
ԵՐԵՎԱՆ ՀԱՄԱՅՆՔ

ՆԱԽԱԳԾՄԱՆ ԹՈՒՅԼՏՎՈՒԹՅՈՒՆ (ՃԱՐՏԱՐԱՊԵՏԱՀԱՏԱԿԱԳԾԱՅԻՆ ԱՌԱՋԱԴՐԱՆՔ)
N 01/18 - 04/1 - ԿՐ - 15561 - 1004 « 18 » « 11 » 2021թ.

Օրբյկտ
(օրբյկտի անվանումը, կառուցում, վերակառուցում, ուժեղացում, վերականգնում, գործառնական նշանակության փոփոխություն, հակիրճ ընդլայնում, հզորությունը, հիմնականային աստիճանը (կատեգորիան))
Քաղաքացիական ծառայության օրբյկտ, IV կարգադրիչ
Մեկ փուլով՝ «Աշխատանքային նախագիծ» կամ երկու փուլով՝ «Նախագիծ» և «Աշխատանքային փաստաթղթեր» նախագծային փաստաթղթերի մշակման համար
(նախագծման փուլերը և այլն)

Գտնվելու վայրը
(վարչական շրջանի, փողոցի անվանումները, շենքի համարը, հողամասի ծանկադիրը)
Քանաքեռ-Զեյթուն վարչական շրջան, Անարնյան փող. հ.2

Կառուցապատող
(կազմակերպության անվանումը, գտնվելու վայրը, հիշվելի վրա անի անունը, ազգանունը, քննարկման վայրը, հեռախոսահամարը, էլեկտրոնային հասցեն)
«ԷՆԵՐԳԱՏԱՆՑԵՒՆ» ԲԲ ընկերություն (պեղայն ռեզիդենտի գրանցման հ.264.140.00371)

Առաջարկարանի տրամադրման հիմքը
(կառուցապատման նպատակով ՀՀ օրենսդրությանը սահմանված կարգով հողամասի տրամադրման, անշարժ գույքի փոփոխման իրավունքը հաստատող անհրաժեշտ փաստաթղթեր)
Կառուցապատողի հայրը, անշարժ գույքի նկատմամբ իրավունքների պեղական գրանցման հ.24012020-01-0058 վկայականը, 09.09.2021թ. տրամադրված հ.01/18-07/1-10023-848 նախագծման թույլտվությունը, էքզիզային նախագիծը:

Ն Ա Մ Ա Ս Տ Ա Ն Ի Հ Ա Ն Ր Ա Պ Ե Տ ՈՒ Թ Յ ՈՒ Ն
(աստղանիշով (*) նշված դրույթների գրաֆիկական արտացոլումը տրամադրվում է կից ներկայացվող անփոփ փեմնարկի V 1.500)

1. Հողամասը գտնվում է
(հողամասի դիրքը քարտեզի վրա ցուցանելու միջոցով, դրա նպատակային և գործառնական նշանակությունը)
0.550486- 0.009514 հա:

2. (*) Հողամասի չափերը
(հողամասի սահմանները՝ կորդինատային կամ կից ներկայացվող անփոփ փեմնարկի (հա))
Կարկան շենք, ճաշարան, էլ. ենթակայան, պարիսպ և անվարար շինություններով ծանրաբեռնված հողամաս:

3. Հողամասի անվա փեմնարկ
(ունիթի ընդհանուր, շենքերի կարգով ցուցանման ներքին) անվարարություն (օգտագործում, նշանակությունը, հարկային կարգը, շինարարական նյութերը և այլն), կառուցապատումը, բարեկարգված և այլն)

4. (*) Տրանսպորտային պայմանները
(ճանապարհների անվարարությունը, երկաթուղային տրանսպորտի մուտքումները և այլն)
Անարնյան փողոց:

5. (*) Ինժեներական ցանցեր և սարքավորումներ
(լրացման արժեքը, կոյուղու, գազատեղակայում, տաք ջրի մատակարարում, էլեկտրամատակարարում, էլեկտրոնային հաղորդակցության համակարգերը)
Կից գործող ինժեներական գծեր և հողորդակցողիներ:

6. (*) Կից հողամասեր
(կից հողագործումների անվանումը և դրանց սահմանները՝ համաձայն ներկայացված փեմնարկի)
Անարնյան փողոց, ենթակայանի փողոց և երկհարկանի շենք:

7. Բնության հատուկ պահպանվող և (կամ) պատմամշակութային հուշարձանների տարածքներ (պահպանական գոտիներ)
(հուշարձանի անվանումը, կարգավիճակը և այլն)

8. (*) Հատակագծային սահմանափակումներ
(ունիթում գործող արտադրության, պաշտպանության, կառուցապատման ներկայացվածքների և այլ օբյեկտների նկատմամբ սահմանափակումները, այդ թվում՝ սերվիտուտները)
Ն Ա Մ Ա Ս Տ Ա Ն Ի Հ Ա Ն Ր Ա Պ Ե Տ ՈՒ Ն
(աստղանիշով (*) նշված դրույթների գրաֆիկական արտացոլումը տրամադրվում է կից ներկայացվող անփոփ փեմնարկի V 1.500)

9. Ճարտարապետահատակագծային պահանջներ
(ունիթով ՀՀ օրենսդրության և երկրաբանական նշանակության փաստաթղթերի պահանջներին, արվեստագիտական ծրագրային փաստաթղթերի դրույթներին կամ դրանց բացակայության դեպքում՝ կազմակերպող քարտեզի վրա ցուցանման միջոցով պայմաններին, առաջարկություններ ճակատների ծանկադրման, տանիքներ, արտաքին դռներ, պատուհանների համաձայնագրումների և գույնային լուծումների վերաբերյալ)
Մշակելու Քաղաքացիական ծառայության օրբյկտի նախագիծ հ.24012020-01-0058 վկայականով ամրագրված հողամասի սահմաններում:

9.1. (*) Օրբյկտի հեռավորությունը կարմիր գծից (մետր)
Հարակից բնակելի շենքերից, հողամասերից կառույցի հեռավորությունը նախարարել գործող նորմատիվային պահանջների համաձայն:

9.2. (*) Ինժեներական ցանցերի հարևան հողակտրոնների (օրբյկտներից) (մետր)
Ենթը նախարարել սպորտային և 12-ից մինչև 16 վերգծային հարկերով, բնակելի հարկերի բարձրությունը՝ հարկից հարկ ընդունելով մինչև 3,30մ: Հնարավոր է մասնակի ավելի բարձր ծավալների շենքերում՝ տանիքը սպասարկող ասֆիտանակցակների, փեմնարկային սենյակների և վերելակների հորանների համար:

9.3. Թույլատրելի բարձրությունը (մետր)
Ենթը նախարարել սպորտային և 12-ից մինչև 16 վերգծային հարկերով, բնակելի հարկերի բարձրությունը՝ հարկից հարկ ընդունելով մինչև 3,30մ: Հնարավոր է մասնակի ավելի բարձր ծավալների շենքերում՝ տանիքը սպասարկող ասֆիտանակցակների, փեմնարկային սենյակների և վերելակների հորանների համար:

9.4. Կառուցապատման խտության գործակիցը
(կառույցի (կառուցելիքի) ընդհանուր մակերեսի հարաբերությունը հողամասի մակերեսին)

9.5. Կառուցապատման տոկոսը
(կառուցապատվող (սեղանային) տարածքի հարաբերությունը հողամասի մակերեսին՝ տոկոսներով) (%)
**Ենթի փակ մինչև 40%
Ենթը սպասարկող ճանապարհների ու սավառակների համար մինչև 20%**

9.6. Կանաչապատման տոկոսը
(կանաչապատ տարածքի հարաբերությունը հողամասի մակերեսին՝ տոկոսներով) (%)
40% և ավելի

9.7. այլ պահանջներ
• Սույն թույլտվության 20-րդ կետով ամրագրված պահանջները ապահովելու նպատակով՝ շինարարական հրապարակի կազմակերպման նախագիծ, պեղական և համայնքային սեփականություն հանդիսացող հողամասերի օգտագործման պարագայում նշվելու դրանց մակերեսը:
• Նախագծով ապահովելու հարակից տարածքների շահագործման այդ թվում՝ արևահարման ռեզիմի ազդեցության և նորմատիվային պահանջները:
• Հարակից գծային լուծումները մշակելու համաձայն պատվիրակողի առաջարկումների՝ հաշվի առնելով նորմատիվային պահանջները:
• Կառույցներում կենտրոնացված օգափոխության համակարգ չնախարարելու դեպքում, կառույցի արտաքին փեմնարկի և ճարտարապետական հորինվածքը հերազա խաթարումներից զերծ պահելու համար, նախարարել քողարկված համակարգ փեմնարկային օգափոխիչների փեմնարկային համար:
• Կառույցում նախարարել հասարակական նշանակության տարածքների սպասարկման համար անհրաժեշտ առանձնացված ինժեներական հորաններ, բացառելով հեղուցային արտաքին ճակատներով օգափոխիչի անցկացումը:
• Տարածքում անկախ դիմային ծավալի քանակության պարագայում ապահովել վերջինիս վրա անկախ իճանակարների անվան ապամուտքատման նախարարելով շենքի դիմային հարվածում վերաբեռնվող նպատակով:
• Նախագծով լուծել ավտոտրանսպորտի անվտանգ ելույթի և բացօթյա ավտոկայանման խնդիրները:
• Տանիքները նախարարել կազմակերպված ջրահեռացմամբ:

10. Հողամասում գտնվող շենքերի և շինությունների քանդման կամ տեղափոխման պայմանները և աշխատանքների հերթականությունը	Քանդման ենթակա հ.24012020-01-0058 Վկայականով ամրագրված բոլոր շինությունները:
11. Ստորգետնյա, կիսանկուղի և առաջին հարկերի տարածքների օգտագործման պայմանները	Նկուղային հարկերում՝ ապահովել բնակարանների թվաքանակի առնվազն 70%-80%-ին համապատասխան ավերակայանաբեռներ:
12. (*) Ինժեներական զանցեր և սարքավորումներ	Նախկինում փրամադրված փեխնիկական պայմանների համաձայն:
12.1. (*) ցրամատակարարում, կոյուղի, տաք ցրամատակարարում	---
12.2. (*) էլեկտրամատակարարում	---
12.3. (*) գազամատակարարում	---
12.4. (*) էլեկտրոնային հաղորդակցության մալուխատա կոյուղու (ներառյալ դիտահորը) տեղադրիչը	---
12.5. թույլ հոսանքներ	---
12.6. արբանյակային	---
13. Տարածքի ինժեներական նախապատրաստում	Կազմակերպել ջրահեռացում: (ունիվերսալ կազմակերպման, ցրահեռացման, ինժեներական կաշտպանության միջոցառումներ)
14. Բարեկարգում	Մշակել փարածքի բարեկարգման և կանաչապարման նախագիծ: (անդաճախային պահպանման վերաբերյալ պահանջները, կանաչապատում, ճարտարապետական փոքր ծներ, ցանկապատում, գոլփոց և այլն)
15. Շինարարական նյութեր	• Երկաթբեթոն, սրբարաշ և կոպրարաշ քար, փայտ, մեդաղ, ապակի, բարձրորակ սվաղ, երեսապարման բարձրորակ նյութեր: (շինարարական նյութերի օգտագործման վերաբերյալ առաջարկությունները տանիքների, ճակատների լուծումների, արտաքին դրների, պատուհանների վերաբերյալ)
16. Պաշտպանական կառույցներ	---
17. Հակահրդեհային պահանջներ	---
18. Հաշմանդամների և բնակչության սակավաշարժ խմբերի պաշտպանության միջոցառումներ	Ապահովել հակահրդեհային նորմատիվ պահանջները: (հակահրդեհային անվտանգության ապահովման միջոցառումներ)
19. Շրջակա միջավայրի պահպանում	Նախատեսել հաշմանդամների և բնակչության սակավաշարժ խմբերի փոխադրվելու համար անհրաժեշտ պայմաններ՝ ՀՀԸՆ ԿՎ-11.07.01-2006 շինարարական նորմին համապատասխան: • Նախատեսել շրջակա միջավայրը վնասվածքի ազդեցությունից բացառելու համապատասխան միջոցառումներ: • Ապահովել մթնոլորտային օդին, ջրին, բնահողին, ինչպես նաև աղմուկին, թրթռումներին, էլեկտրամագնիսական ճառագայթմանը և այլ բնական և փեխսնածին ծագման գործոններին սահմանափակ կանոններով և նորմերով, շինարարական նորմերով ներկայացվող նորմատիվ պահանջները: (շրջակա միջավայրը վնասվածքի ազդեցությունից բացառելու միջոցառումներ)
20. Շինարարության կազմակերպում	Մշակել շինարարական աշխատանքների կազմակերպման նախագիծ՝ նկարի ունենալով երևան քաղաքի ավագանու 16.03.2012թ. հ. 405-Ն որոշմամբ սահմանված լրացուցիչ պայմանները: 111. Նոր կառուցվող շենքեր, շինությունների համար շինարարության բուլվարային տարածքում է 2 տարի ժամկետով, նրանց օգնելու շինարարության համար քաղաքաշինության բնագավառի պետական լիազորված մարմին ՄԿԻՊ 1.04.03.85՝ (Շինարարությունների շենքերի և կառույցների շինարարության սերտության նորմեր) գերատեսչական ակտի սահմանված նորմերով այլ ժամկետներ նախատեսված չեն: 112. Տնտեսական ունեցող շենքեր և շինություններ վերակառուցման (ներառյալ՝ քանդակ), վերակառուցման, ունեցման և բարելավման աշխատանքների համար բուլվարային համար բուլվարային փաստաթղթերով տվյալ օբյեկտի շինարարության լրացման կամ ապահովման (ներառյալ՝ քանդակ) ակտիվության նորմերով հաշվարկված ժամկետով: (առաջարկությունների շինարարության հետ կապված անդրադարձվող արձեղաններ, քաղաքային տեսեսության և տրանսպորտի անխափան աշխատանքի սպասարկման վերաբերյալ)
21. Առաջարկագրի գործողության ժամկետը և նախագծի մշակման փուլերը	Երեք տարի, Հնարավոր է փոփոխյին համաձայնեցում: (ընդուն են առաջարկագրի գործողության ժամկետը և նախագծի մշակման փուլերը)
22. Նախագծային փաստաթղթերի փորձաքննությունը ներկայացվող պահանջներ	Լ Բ Ա Յ Ո Ւ Ց Ի Զ Պ Ա Յ Մ Ա Ն Ն Ե Ը ՀՀ կառավարության 2015 թվականի մարտի 19-ի N 596-Ն որոշման հավելված N 2-ի համաձայն՝ պետական համալիր փորձաքննություն, 1500ք.մ. և ավելի կառուցապարման դեպքում նաև ՀՀ շրջակա միջավայրի նախարարության «Շրջակա միջավայրի վնասազրկության փորձաքննական կենտրոն» ՊՈԱԿ-ի հետ: (Փշվում են տվյալ օբյեկտի համաձայնեցման՝ օրենքով սահմանված պահանջները՝ հուշարձանների ու թևոթյան պահպանության և այլ լիազորված մարմինների հետ, ինչպես նաև N 1 հավելվածի 56-րդ կետով սահմանված դեպքերում՝ ինժեներական ներկայացվածքների սեփականատերի (օգտագործողի) հետ)
23. Միջանկյալ համաձայնեցում	• Եսթիլային նախագծի միջանկյալ համաձայնեցում Երևանի քաղաքապետարանի հետ: • ՀՀ քաղաքաշինության, փեխնիկական և հրդեհային անվտանգության տեսչական մարմնի հետ: (Փրավասու մարմին կամ ՀՀ օրենսդրությամբ նախատեսված դեպքերում շահագրգիռ մարմինների հետ շրջակային նախագծի նախնական համաձայնեցում, նշվում է նաև առաջարկագրի փոփոխման հնարավորությունը N 1 հավելվածի 89-րդ կետով սահմանված դեպքերում՝ ինժեներական ներկայացվածքի սեփականատերի (օգտագործողի) հետ):
24. Հասարակական քննարկումներ	(Հայաստանի Հանրապետության օրենսդրությամբ սահմանված դեպքերում և կարգով)
25. Համաձայնեցումներ	• Երևանի քաղաքապետի հետ: • Մինչև նախագծային աշխատանքները սկսելը առկա ինժեներական ենթակառուցվածքի փեխնիկական պայմանների վերաբերյալ համաձայնություն ձեռք բերել արվյալ ենթակառուցվածքի սեփականատերի (օգտագործողի) հետ: (ընդուն են տվյալ օբյեկտի համաձայնեցման՝ օրենքով սահմանված պահանջները՝ հուշարձանների ու թևոթյան պահպանության և այլ լիազորված մարմինների հետ, ինչպես նաև N 1 հավելվածի 56-րդ կետով սահմանված դեպքերում՝ ինժեներական ներկայացվածքների սեփականատերի (օգտագործողի) հետ)
26. Փոստային բաժանորդային պահարանների տեղադրում	Բնակարանների սպասարկման համար առաջին հարկում նախատեսել բաժանորդային փոստարկղերի տեղադրման համար համապատասխան փարածքներ:
27. Այլ պայմաններ	Նախագծի կազմը և բովանդակությունը համապատասխանեցնել ՀՀ կառավարության առընթեր քաղաքաշինության պետական կոմիտեի նախագահի 11.09.2017թ. «Բնակելի, հասարակական, արտադրական շենքերի և շինությունների նախագծային փաստաթղթերի կազմը և բովանդակությունը սահմանող կանոնները հաստատելու մասին» հ. 128-Ն հրամանով հաստատված դրույթներին: (Այլևս նախագծման թույլտվությունը փրամադրվել է փոփոխություն 09.09.2021թ. հ. 01/18-07/1-10023-848 նախագծման թույլտվության):





Կարգող՝ Է.Օրդուխանյան
 Երևանի քաղաքապետ՝ Հ. ՄԱՐՈՒԹՅԱՆ



ՀԱՅԱՍՏԱՆԻ ՀԱՆՐԱՊԵՏՈՒԹՅՈՒՆ

ՎԿԱՅԱԿԱՆ

ԱՆՇԱՐԺ ԳՈՒՅՔԻ ՆԿԱՏՄԱՄԲ ԻՐԱՎՈՒՆՔՆԵՐԻ ՊԵՏԱԿԱՆ ԳՐԱՆՅՄԱՆ



Կադաստրի կոմիտե

Սույն վկայականով հաստատվում է 24 հունվարի 2020 թվականին գույքի նկատմամբ իրավունքների պետական գրանցման միասնական մատյանում կատարված անշարժ գույքի նկատմամբ իրավունքի պետական գրանցումը հետևյալ տվյալներով.

1. ԳՐԱՆՑՎԱԾ ԻՐԱՎՈՒՆՔԻ ՍՈՒԲՅԵԿՏ(ՆԵՐ)

«ԷՆԵՐԳԱՑԱՆՑԵԻՆ» ԲԲԸ

2. ԱՆՇԱՐԺ ԳՈՒՅՔԻ ԳՏՆՎԵԼՈՒ ՎԱՅՐԸ ԵՎ ԱՆՎԱՆՈՒՄԸ

Երևան, Քանաքեռ-Զեյթուն Ա. Ահարոնյան փողոց 2

3. ԳՐԱՆՑՄԱՆ ՀԱՄԱՐ ՀԻՄՔ ՀԱՆԴԻՍԱՑԱԾ ՓԱՍՏԱԹՂԹԵՐԸ

Առուվաճառքի և հիփոթեքի պայմանագիր 11.06.2019թ. հ. 3232, Հողամասի կադաստրային արժեքի վճարման անդորրագիր 17.06.2019թ. հ. 00015729, Երևանի քաղաքապետի որոշում 19.11.2019թ. հ. 4281-Ա

4. ՀՈՂԱՄԱՍԻ ԲՆՈՒԹԱԳՐԵՐԸ

Կադաստրային ծածկագիրը՝ 01-012-0318-0174, 01-012-0318-0294

Մակերեսի չափը (հա)՝ 0.550486, 0.009514

Նպատակային նշանակությունը՝ բնակավայրերի

Գործառնական նշանակությունը կամ հողատեսքը՝ Խառը կառուցապատման

Գրանցված իրավունքի տեսակը՝ ԸՆԴՀԱՆՈՒՐ ԲԱԺՆԱՅԻՆ ՍԵՓԱԿԱՆՈՒԹՅՈՒՆ, ԸՆԴՀԱՆՈՒՐ ԲԱԺՆԱՅԻՆ ՍԵՓԱԿԱՆՈՒԹՅՈՒՆ

ՎԿԱՅԱԿԱՆ N 24012020-01-0058, գաղտնաբառ՝ FARXXBCA4DSY

Փաստաթղթի իսկությունը և վավերականությունը կարող է ստուգվել Կադաստրի կոմիտեի www.e-cadastre.am կայքէջի միջոցով

5. ՇԻՆՈՒԹՅՈՒՆՆԵՐԻ ԲՆՈՒԹԱԳՐԵՐԸ

- 1) Նպատակային նշանակությունը՝ հասարակական
- 2) Բնութագրերը ըստ առանձին շինությունների՝

Հ/Հ	Կադաստրային ծածկագիր	Տեսակ	Մակերես	Գրանցված իրավունքի տեսակ
1	01-012-0318-0174-001-009	Վարչական շենք	5842.2 քմ	ՍԵՓԱԿԱՆՈՒԹՅՈՒՆ
2	01-012-0318-0174-002	Ճաշարան	661.4 քմ	ՍԵՓԱԿԱՆՈՒԹՅՈՒՆ
3	01-012-0318-0174-003	Էլ. ենթակայան	46 քմ	ՍԵՓԱԿԱՆՈՒԹՅՈՒՆ
4	01-012-0318-0174-004	Ավտոտնակ	231 քմ	ՍԵՓԱԿԱՆՈՒԹՅՈՒՆ
5	01-012-0318-0174-001	պարիսպ	75.7 քմ, 134.8 խ.մ., 151.5 գծամետր	ՍԵՓԱԿԱՆՈՒԹՅՈՒՆ

Լրացուցիչ նշումներ և տեղեկություններ

Սեփականատերը 0,009514հա մակերեսով հողամասի և ընդհանուր օգտագործամ տարածքների նկատմամբ ունի 79/158 բաժնային սեփականության իրավունք, իսկ 0,550486հա հողամասի և ընդհանուր օգտագործամ տարածքների նկատմամբ՝ 6701/7895: Առկա է 8.30 քմ. ինքնական շինություն: Գույքի նկատմամբ իրավունքների պետական գրանցման իրական ամսաթիվն է 19.12.2019թ.: Սույն վկայականը հանդիսանում է N19122019-01-0270 վկայականի ուղղված տարբերակը:

Գրանցումը իրականացնող պաշտոնատար անձի անունը, ազգանունը՝ Հարություն Պետրոսյան

Ջբաղեցրած պաշտոնը՝ Անշարժ գույքի գրանցման միասնական ստորաբաժանման անշարժ գույքի ռեգիստր

ՎԿԱՅԱԿԱՆ N 24012020-01-0058, գաղտնաբառ՝ FARXXBCA4DSY

Փաստաթղթի իսկությունը և վավերականությունը կարող է ստուգվել Կադաստրի կոմիտեի www.e-cadastre.am կայքէջի միջոցով



Կադաստրի կոմիտե



ՀԱՅԱՍՏԱՆԻ ԷԼԵԿՏՐԱԿԱՆ ՑԱՆՑԵՐ

ELECTRIC NETWORKS OF ARMENIA

ЭЛЕКТРИЧЕСКИЕ СЕТИ АРМЕНИИ

«Ք. Երևան, Ա. Արմենակյան փող. 127

N ՏՊ-ՃՀԱ-0.4/0054

«03» 03 2021թ.

ԷԼԵԿՏՐԱԿԱՆ ՑԱՆՑԻՆ ՄԻԱՑՄԱՆ ՏԵԽՆԻԿԱԿԱՆ ՊԱՅՄԱՆՆԵՐ

ՃՀԱ տրամադրելու համար

Համաձայն ԷՄՕԿ-ի 13.9 կետի պահանջների

Տրվում է՝ Երևանի քաղաքապետարանի աշխատակազմի քաղաքաշինական գործունեության հատուկ կարգավորման ծրագրերի բաժնի պետի ժամանակավոր պաշտոնակատար՝

Ա. Սեդոյանին (03.03.2021թ., 50/1-Մ-3441)

Սպառիչի գործունեությունը և հասցեն՝ ք. Երևան, Քանաքեռ-Զեյթուն, Ա. Ահարոնյան փողոց հ.2 Պահանջվող հզորությունը՝ 825 կՎԱ

Սնող ցանցի լարումը՝ 0.4 կՎ

1. Բազմաբնակարան բնակելի շենքերի համալիրի էլեկտրամատակարարումը հնարավոր կլինի իրականացնել՝ կառուցվելիք ենթակայանի 0.4 կՎ I, II հատոններից:
Նոր ենթակայանի էլ. սնումը կարելի է իրականացնել՝ Տե1029-ի 6 կՎ ԲԱ-րից:
2. Ք. Երևան, Քանաքեռ-Զեյթուն, Ա. Ահարոնյան փողոց հ.2 հասցեում գտնվող տարածքով անցնում են այլ պատկանելիության Տե6426-Տե1289, Տե6426-Տե0653 և «Հայաստանի էլեկտրական ցանցեր» ՓԲ ընկերությանը պատկանող՝ Տե6426-Տե1292, Տե6426-Տե1029, 6կՎ լարման ստորգետյա մալուխային գծերը, որոնք անհրաժեշտ է տեղափոխել, ապահովելով՝ «Կառավարության» 12 հուլիսի 2007 թ. N 961-Ն որոշմամբ հաստատված ԷԼԵԿՏՐԱԿԱՆ ԷՆԵՐԳԻԱՅԻ ՀԱՂՈՐԴԱԲԱՇԽՄԱՆ ՎԵՐԱԲԵՐՅԱԼ ՏԵԽՆԻԿԱԿԱՆ ԿԱՆՈՆԱԿԱՐԳ-ի 12-րդ գլխի, 3ա ենթակետի պահանջները:
3. Կառուցապատողի(նախաձեռնողի) կողմից էլ. հաղորդման գծերի տեղափոխման նախագիծը անհրաժեշտ է համաձայնեցնել «Հայաստանի էլեկտրական ցանցեր» ՓԲ ընկերության «Արաբկիր» շահագործման շրջանի պետի և նույն ընկերության տեխնիկական տնօրենի հետ:
4. Վերը նշված հասցեում է գտնվում դիմումատուի հաշվեկշռի՝ թիվ 6426 ենթակայանը՝ որի I, II 0.4 կՎ հատոններից առավել նպատակահարմար կլինի իրականացնել բազմաբնակարան շենքերի համալիրի էլեկտրամատակարարումը, ուստի խնդրում են ներկայացնել դիմումատուի դիրքորոշումը՝ ենթակայանը «Հայաստանի էլեկտրական ցանցեր» ՓԲ ընկերության հաշվեկշիռ ընդունելու վերաբերյալ:
5. Էլեկտրամատակարարման իրականացման համար, կառուցապատողը պետք է դիմի «Հայաստանի էլեկտրական ցանցեր» ՓԲԸ ցանկացած սպասարկման կենտրոն (մասնավորապես՝ ք. Երևան, Արմենակյան 127)՝ ներկայացնելով ԷՄՕԿ-ի 13.2 կետի պահանջներով նախատեսված փաստաթղթերը՝ էլ. ցանցին միացման պատվեր ձևակերպելու համար:
6. Բազմաբնակարան շենքերի համալիրի էլեկտրամատակարարման նպատակով ենթակայանի կառուցման տարբերակի դեպքում, անհրաժեշտ կլինի որպեսզի կառուցապատողի կողմից տրամադրվի 8X12=96մ² հողատարածք:
7. 2-րդ և 3-րդ կետերի պահանջների չկատարման դեպքում՝ սույն տեխնիկական պայմանները կհամարվեն անվավեր:

Տեխնիկական տնօրեն

կատարող Դ. Սահակյան
Հեռ. 59-12-65

Դ. Գրիգորյան



Զուր

Երևանի քաղաքապետարանի աշխատակազմի
քաղաքաշինական գործունեության հաստիկ
կարգավորման ծրագրերի բաժնի պետի ժ/պ
Ա.Սեդոյանին

« 14 » Ծաղկաբույս 2021թ.
N 2101582/

Առարկան՝ Տեխնիկական պայմանի ելակետային տվյալներ

Հարգելի պարոն Սեդոյան,

Ի պատասխան Ձեր 10.03.2021թ. թիվ 50/1-Մ-3441 գրության՝ հայտնում ենք, որ
Քանաքեռ-Զեյթուն վարչական շրջան Ա.Ահարոնյան փողոց 2 (հեռ. 099357077) հասցեի
ջրամատակարարումը հնարավոր է իրականացնել տարածքով անցնող d=200մմ
ջրագծի շրջանցելուց հետո Ա.Ահարոնյան փողոցով անցնող d=150մմ ջրագծից, իսկ
կոյուղին հնարավոր է միացնել տարածքի ետնամասով անցնող d=250մմ կոյուղատարին,
իսկ հեղեղատարը հնարավոր է միացնել Ա.Ահարոնյան փողոցով անցնող d=1000մմ
հեղեղատարին :

Տեղեկացնում ենք Ձեզ, որ նշված հասցեի հրդեհաշիջման համար, անհրաժեշտ է
ապահովել հակահրդեհային պաշարապահ ծավալ, քանի որ «Վեոլիա Զուր» ՓԲԸ-ն
ապահովում է միայն խմելու-տնտեսական պահանջներին համապատասխան
ջրաքանակ:

Տեղեկացնեմ նաև, որ վերոնշյալ աշխատանքները պետք է իրականացվեն «Վեոլիա Զուր»
ՓԲԸ-ի կողմից տրամադրված տեխնիկական պայմանի և համաձայնեցված նախագծի
համաձայն:

Հարգանքով՝

Սեդոյան

Գլխավոր տնօրեն
Ս.Շահինյան

Պատասխանատու
ՄՏԲ պետ Ա.Մարտիրոսյան

ԳՂ, ք. Երևան, 375025, Արովյան 66ա
Գեռ.՝ 1-85, 0-800-00-185, 011-300-185
Էլ. փոստ՝ office@vjur.am
Վեբ-էջ՝ www.veolia.am

ՄԱՍԿ «ՎԵՈՒԼԻԱ ԶՈՒՐ» ՓԲԸ
ԵԼԻՑ 582/14
03

RA Yerevan, 375025, Str. Abovyan 66a
Tel.: 4-85, 0-800-00-185, 011-300-185
E-mail: office@vjur.am
Web site: www.veolia.am

Սեդոյան

ՀԱՍՏԱՏՈՒՄ ԵՄ

«ՏՐԱՆՍԳԱԶ» ՍՊԸ

ՏՆՆՈՒՄ ԵՎ ՏԵՂԱԿԱԼ-

ԳՆԱՀԱՏՄԱՆ ԱՐՄԱՆՔ

ՍՊՈՒՆԱՅՑԱՆ

« 29 03 » 2021թ.



**Գ Ա Ջ Ա Մ Ա Տ Ա Կ Ա Ր Ա Ր Մ Ա Ն
Տ Ե Ն Ի Կ Ա Կ Ա Ն Պ Ա Յ Մ Ա Ն Ն Ե Ր**
(գազափոխադրման ցանցից)

թիվ. 33

29.03.2021թ.

Պատվիրատու՝ ՀՀ Երևանի քաղաքապետարան (կառուցապատող՝ «ԷՆԵՐԳԱՑԱՆՑՇԻՆ» ԲԲԸ)
(կազմակերպության անվանումը, ֆիզիկական անձի Ա.Ա.Հ)

Տեխնիկական պայմանների տրամադրման հիմքերը - Պատվիրատուի դիմումը:
02.03.2021թ. 50/1-Մ-3441 («Գազպրոմ Արմենիա» ՓԲԸ 24.03.2021թ. №Ն/53/7639-2021)
(դիմումի գրանցման № և ամսաթիվը)

Շինարարության տեղը և հասցեն՝ ՀՀ ք.Երևան Բանաբեռ-Ձեյթուն վարչական շրջան, Ա.Ահարոնյան փողոց թիվ 2:

Բնական գազի սպառման պահանջվող ծավալները 1,2 հազ. մ³/ժամ
(առավելագույն ժամային ծախսը)

Գազամատակարարման համար պահանջվող գազի ճնշումը 0,3 (3) ՄՊա (կգուծ/սմ²)
(գազի առավելագույն ճնշումը)

Միացման կետում գործող գազատարի (կամ ԳԲԿ-ի) անվանումը Երևան-1 ԳԲԿ-ն սնող
D_ա-700մմ տրամագծով կողմնատար- գազատար:
(մայրուղային գազատար, կողմնատար-գազատար, ԳԲԿ, այլ կազմակերպություններից պատկանող գազատարներ, ԳԲԿ-ներ)

Օբյեկտի շինարարության պլանավորված ժամանակահատվածը՝ սկիզբը - ավարտը -

Գազափոխադրման ցանցին միանալու տեխնիկական պայմանները՝

Ներմիացման կետ է հանդիսանում Երևան-1 ԳԲԿ-ն սնող D_ա-700 մմ տրամագծով կողմնատար-գազատարի մոտավորապես 5,9կմ:
(հանգույցի տեխնիկական բնութագրերը)

Գազի ճնշումները ներմիացման կետում:

- նախազծային 5.5 (55) ՄՊա (կգուժ/սմ²),
- փաստացի 1.1-2.5 (11-25) ՄՊա (կգուժ/սմ²)

Ներմիացման կետում խողովակի և մեկուսիչ շերտի տեխնիկական բնութագրերը պողպատե խողովակ D=720x8.5մմ, մեկուսիչ շերտը ժապավենային

Ներմիացման տեղանքային գծապատկերը

