



**« ՇԻՆ -ԿՈՄՖՈՐՏ » ՍՊԸ**  
**« SHIN-KOMFORT » LLC**

---

ՀՀ Գեղարքունիքի մարզ, ք. Գավառ, Ազատության 35/33 հեն. +374 93 81 03 51

РА Марз Гегаркуник, г. Гавар Азатутян 35/33 . тел +374 93 81 03 51

RA Marz Gegharkunik, c.Gavar Azatytyan 35/33 tel. +374 99 81 03 51 **mail: vigenpapmisho@gmail.com**

---

**Մինչև 2026 թ.-ը կառուցվող, վերակառուցվող, հիմնանորոգվող դպրոցների ծրագրում  
ընդգրկված**

**Լոռու մարզի Տաշիր համայնքի Մեծավան բնակավայրի դպրոցի կառուցման Շրջակա  
միջավայրի վրա ազդեցության գնահատման հաշվետվություն(լրամշակված)**

Նախագծող՝ Շին-Կոմֆորտ ՍՊԸ  
Ձեռնարկող՝ Ռաֆ Օջախի ՍՊԸ

Գործադիր տնօրեն Վ. Աղդալյան  
Գործադիր տնօրեն Ա. Ասրյան

Բովանդակություն

Բովանդակություն ..... 2

Ընդհանուր տեղեկատվություն..... 4

2. Հավելվածներ..... 4

3. Հապավումներ..... 4

4. . ՇՐՋԱԿԱ ՄԻՋԱՎԱՅՐԻ ՎՐԱ ԱԶԴԵՑՈՒԹՅԱՆ ԳՆԱՀԱՏՄԱՆ կազմման իրավական հիմքերը.... 5

5. Նախատեսվող գործունեության ՇՄԱԳ փորձաքննական գործընթացների վերաբերյալ ..... 9

6. Ձեռնարկողի անվանումը, գտնվելու վայրը և նպատակը ..... 9

7. ՇՄԱԳ հաշվետվության մշակման հիմքերը ..... 9

8. ԱՃԽԱՏԱՆՔՆԵՐԻ ՇՐՋԱՆԱԿՆԵՐԸ..... 10

8.1 Նախատեսվող գործունեության համառոտ նկարագիր ..... 10

8.2.1. Աշխարհագրական դիրքը և կլիման ..... 17

8.2.2 Օդային ավազան. .... 19

8.2.3. Հողային ռեսուրսներ. .... 20

8. 2.4.Ջրային ռեսուրսներ ..... 21

8.2.5. Կենսաբազմազություն..... 22

8. 2.6. Հատուկ պահպանվող տարածքներ ..... 23

8.2.7. Պատմության և մշակութային հուշարձաններ:..... 24

8.2.8. Բնության հուշարձաններ..... 25

8.2.9. Սոցիալ-տնտեսական բնութագիրը..... 25

9. Շինարարության ընթացքում իրականացվող գործունեություն նպատակը, բնութագիրը և տեխնիկական տեխնոլոգիական լուծումները ..... 26

10. Օգտագործվող բնառեսուրսներ և նյութեր ..... 32

11.Շրջակա միջավայրի վրա հնարավոր ազդեցությունները և վնասակար ազդեցությունների բացառմանը, նվազեցմանն ու փոխհատուցմանն ուղղված բնապահպանական միջոցառումների ծրագիրը..... 34

11.1 Օդային ավազան. .... 34

11.2 Հողային ռեսուրսներ. .... 36

11.2 Հողային ռեսուրսներ. .... 37

11.3 Ջրային ռեսուրսներ. .... 38

11.4 Կենսաբազմազանություն. .... 39

11.5 Թափոններ..... 39

11.6 Աղմուկ և թրթռում. .... 40

11.7 Արտակարգ իրավիճակներ. .... 42

11. 8 Մարդու առողջություն, աշխատանքի կազմակերպում և անվտանգություն..... 43

11.9 Էներգախնայողություն և Էներգաարդյունավետություն.....	46
11.10 Պատմամշակութային և բնության հուշարձաններ. ....	47
11.11 Սոցիալական. ....	47
11.12 Լանդշաֆտ. ....	48
11.13 Բարեկարգում և Կանաչապատում.....	49
12. Մոնիթորինգ.....	49
13. Բնապահպանական միջոցառումների կառավարման պլան .....	50
14. Բնապահպանական կառավարման պլան՝ մոնիտորինգ.....	55
15.Բողոքների ընթացակարգ .....	59
Գրականություն .....	59
Հավելված 1, Մեփականության վկայական .....	60
Հավելված 2 Գլխավոր հատակագիծ.....	63
Հավելված 3, Իրավիճակային հատակագիծ .....	64
Հավելված 4, Ավագանու որոշում .....	65
Հավելված 5, Արձանագրություն և մասնակիցների ցանկ .....	66
Հավելված 6 Շինհրապարակի գլխավոր հատակագիծ.....	71
Հավելված 7 Կադաստրային քարտեզ .....	72
Հավելված 8, Շինադրի տեղեկանք.....	73
Հավելված 9, Կանաչապատման նախագիծ.....	74
Հավելված 9 Ճարտարապետահատակագծային առաջադրանք .....	75

**Ընդհանուր տեղեկատվություն.**

Ծրագրի անվանում	«Մինչև 2026 թվականը կառուցվող, հիմնանորոգվող կամ վերակառուցվող 300 դպրոցներ»-ի ծրագրում ընդգրկված Լոռու մարզի Տաշիր համայնքի Մեծավան բնակավայրի դպրոցի կառուցում
Պատվիրատու	Հայաստանի Տարածքային Չարգացման Հիմնադրամ
Նախագծող	Շին-Կոմֆորտ ՍՊԸ
Նախագծողի իրավաբանական հասցեն	ՀՀ Գեղարքունիքի մարզ, ք. Գավառ Ազատության 35/33
Նախագծողի փաստացի գործունեության տարածք	ՀՀ Լոռու մարզի Տաշիր համայնքի Մեծավան բնակավայր
Հեռախոս, էլեկտրոնային փոստ	(093)8103 51, vigenpapmisho@gmail.com
Կապալառու կազմակերպություն	Ռաֆ-Օջախ ՍՊԸ
Դպրոցի հգորություն	288
Հաշվետվության կազմման խորհրդատու	Գ. Աղդալյան

**2. Հավելվածներ**

- Հավելված 1. Տարածքի սեփականության իրավունքի վկայական
- Հավելված 2. Գլխավոր հատակագիծ
- Հավելված 3 Իրավիճակային հատակագիծ
- Հավելված 4 Ավագանու որոշում
- Հավելված 5 Հանրային քննարկման արձանագրություն, մասնակիցների ցանկ
- Հավելված 6 Շին. Հրապարակի գլխավոր հատակագիծ
- Հավելված 7. Կադաստրային քարտեզ
- Հավելված 8 Շինադրի տեղեկանք
- Հավելված 9, Ճարտարապետահատակագծային առաջադրանք

**3. Հապավումներ.**

- ՇՄԱԳ-Շրջակա միջավայրի վրա ազդեցության գնահատում
- ՀՏԶՀ- Հայաստանի Տարածքային Չարգացման Հիմնադրամ
- ՀՀՇՆ-Հայաստանի Հանրապետության Շինարարական Կլիմայաբանություն
- ՇՄՆ-Շրջակա միջավայրի նախարարություն

#### 4. . ՇՐՋԱԿԱ ՄԻՋԱՎԱՅՐԻ ՎՐԱ ԱԶԴԵՑՈՒԹՅԱՆ ԳՆԱՀԱՏՄԱՆ կազմման իրավական հիմքերը

Շրջակա միջավայրի վրա ազդեցության գնահատումն իրականացվում է համաձայն՝ «Շրջակա միջավայրի վրա ազդեցության գնահատման և փորձաքննության մասին» 2014թ.- ի ՀՕ-110 ՀՀ Օրենքում՝ 2023թ. մայիսի 3-ի փոփոխություններ կատարելու մասին օրենքի (այսուհետ՝ Օրենք)՝ սահմանված դրույթներին համապատասխան: Այն կարգավորում է շրջակա միջավայրի վրա հիմնադրությամբ փաստաթղթի և նախատեսվող գործունեության ազդեցության փորձաքննության իրավական, տնտեսական և կազմակերպական հիմունքները: Բոլոր նախատեսվող գործունեությունները, որոնք կարող են ունենալ ազդեցություն շրջակա միջավայրի վրա, մինչև իրականացումը ենթակա են շրջակա միջավայրի վրա ազդեցության գնահատման (ՇՄԱԳ) և փորձաքննության:

«Մթնոլորտային օդի պահպանության մասին» ՀՀ օրենք («Մթնոլորտային օդի պահպանության մասին» ՀՀ օրենք (ՀՕ-522-Ն (ընդունված 1994թ. և լրամշակված 5 2022թ.)- կարգավորում է մթնոլորտային օդի պահպանության իրավական և կազմակերպական հիմքերը՝ ուղղված մթնոլորտային օդի որակի պահպանությանը: Մարդու առողջության և շրջակա միջավայրի համար բարենպաստ մթնոլորտային օդի որակի ապահովման նպատակով՝ մթնոլորտային օդի պահպանության բնագավառում հասարակական հարաբերությունները: «Պատմության եվ մշակույթի անշարժ հուշարձանների ու պատմական միջավայրի պահպանության եվ օգտագործման մասին» ՀՀ օրենք (1998թ. ) - Պատմության և մշակույթի անշարժ հուշարձաններն են՝ պետական հաշվառման վերցված պատմական, գիտական, գեղարվեստական կամ մշակութային այլ արժեք ունեցող կառույցները, դրանց համակառույցներն ու համալիրները՝ իրենց գրաված կամ պատմականորեն իրենց հետ կապված տարածքով, դրանց մասը կազմող հնագիտական, գեղարվեստական, վիմագրական, ազգագրական բնույթի տարրերն ու բեկորները, պատմամշակութային և բնապատմական արգելոցները, հիշարժան վայրերը՝ անկախ պահպանվածության աստիճանից:

«Բնության հատուկ պահպանվող տարածքների մասին» ՀՀ օրենք (2006)-սահմանում է հատուկ պահպանվող տարածքներն, ինչպես նաև դրանց կառավարման ընթացակարգերը: Նախատեսում է հատուկ պահպանվող տարածքները, առանձնացնելով չորս տեսակ՝ պետական արգելոցներ, պետական պահուստավորման հողեր, ազգային պարկեր, բնական հուշարձաններ, դրանց որոշման և ղեկավարելու գործընթացները:

«Բուսական աշխարհի մասին» ՀՀ օրենք (1999թ. ) – Ապահովում է բուսական տեսակների (ֆլորայի) և դրանց առաջացրած համակեցությունների (բուսականության) բազմազանության, աճելավայրերի և էկոհամակարգերի հավասարակշռվածության վրա մարդու բացասական ներգործության կանխարգելումը: Իրականացնում է բուսական աշխարհի, դրա գենոֆոնդի և ցենոֆոնդի բազմազանության, աճելավայրերի պահպանության քանակական և որակական, բուսական աշխարհի շարունակական օգտագործման և վերարտադրության գիտականորեն հիմնավորված ապահովումը, բուսական աշխարհի օգտագործման հարաբերությունների կարգավորումը, բուսական աշխարհի պահպանության և օգտագործման բնագավառում օգտագործողների իրավունքների պաշտպանությունը և պարտականությունների կատարումը:

«Կենդանական աշխարհի մասին» ՀՀ օրենք (2000թ.)–Մահմանում է ՀՀ տարածքում կենդանական աշխարհի վայրի տեսակների պահպանության, պաշտպանության, վերարտադրության և օգտագործման պետական քաղաքականությունը: Նախատեսում է գենոֆոնդի և տեսակային բազմազանության պահպանության, պաշտպանության, բնականոն վերարտադրության ապահովումը, կենդանիների բնակության միջավայրի ամբողջականության

խախտման կանխումը, կենդանական տեսակների և դրանց պոպուլյացիաների ու համակեցությունների ամբողջականության, կենդանիների միգրացիայի ուղիների պահպանությունը, կենդանական աշխարհի օբյեկտների օգտագործման հարաբերությունների կարգավորումը, կենդանական աշխարհի պահպանության և օգտագործման բնագավառներում օգտագործողների իրավունքների պաշտպանությունն ու պարտականությունների կատարումը:

«ՀՀ հողային օրենսգիրք» (2001թ.) - Սահմանում է հողային հարաբերությունների պետական կարգավորման կատարելագործման, հողի տնտեսվարման տարբեր կազմակերպաիրավական ձևերի զարգացման, հողերի բերրիության, հողօգտագործման արդյունավետության բարձրացման, մարդկանց կյանքի ու առողջության համար բարենպաստ շրջակա միջավայրի պահպանման և բարելավման, հողի նկատմամբ իրավունքների պաշտպանության իրավական հիմքերը: Կարգավորում է հողային պաշարների կառավարման, տիրապետման, օգտագործման և տնօրինման բնագավառում պետական քաղաքականության ուղղությունների սահմանումը, հողային հարաբերությունները կարգավորող օրենքների և այլ նորմատիվ իրավական ակտերի ընդունումն ու դրանց կատարման վերահսկողությունը, հողային ֆոնդի՝ ըստ նպատակային նշանակության, հողատեսքերի և գործառնական նշանակության դասակարգումը, հողի մոնիթորինգի, հողաշինարարության, հողերի հետազոտմանն ուղղված գործունեության լիցենզավորման միասնական սկզբունքների սահմանումը և այլն:

«Հողերի օգտագործման և պահպանման նկատմամբ վերահսկողության մասին» ՀՀ օրենք (2008թ.) - Սահմանվում է հողերի արդյունավետ օգտագործման և պահպանման, հողային օրենսդրության պահանջների կատարման նկատմամբ վերահսկողության իրականացման խնդիրները, ձևերը, վերահսկողություն իրականացնող մարմինները, ստուգող և ստուգվող անձանց իրավունքներն ու պարտականությունները, ստուգումների իրականացման կարգերը: Սույն օրենքի գործողությունը տարածվում է ՀՀ հողային ֆոնդում առկա բոլոր հողամասերի օգտագործման և պահպանության վրա՝ անկախ դրանց նպատակային նշանակությունից, սեփականության և (կամ) օգտագործման իրավունքի սուբյեկտներից:

«Թափոնների մասին» ՀՀ օրենքը (2004 թ.)-սահմանում է թափոնների հավաքման, փոխադրման, պահման, մշակման, օգտահանման, ինչպես նաև բնական ռեսուրսների, մարդու կյանքի և առողջության վրա թափոններից առաջացող բացասական ազդեցությունների կանխարգելման համար իրավական և տնտեսական հիմքերը:

«ՀՀ ջրային օրենսգիրք» (2002) - Նպատակը երկրի ջրային ռեսուրսների պահպանության, ջրային ռեսուրսների արդյունավետ կառավարման միջոցով քաղաքացիների և տնտեսության կարիքների բավարարման և ապագա սերունդների համար ջրային ռեսուրսների պահպանման համար իրավական հիմքերի ապահովումն է:

«ԷՆԵՐԳԵՏԻԿԱՅԻ ՄԱՍԻՆ» ՀՀ օրենք / Ընդունված է 2001 թվականի մարտի 7-ին/ Սույն օրենքը կարգավորում է Հայաստանի Հանրապետության պետական մարմինների, սույն օրենքին համապատասխան էներգետիկայի բնագավառում գործունեություն իրականացնող իրավաբանական անձանց և էլեկտրական, ջերմային էներգիա ու բնական գազ սպառողների փոխհարաբերությունները:

## **ՀՀ կառավարության որոշումներ**

- ՀՀ կառավարության 29.01.2010թ. N72-Ն որոշում «ՀՀ բույսերի Կարմիր գիրքը հաստատելու մասին»

- ՀՀ կառավարության 29.01.2010թ. N71-Ն որոշում «ՀՀ կենդանիների Կարմիր գիրքը հաստատելու մասին»
- ՀՀ կառավարության 14.08.2008 թ. N 967-Ն որոշում «ՀՀ բնության հուշարձանների ցանկը հաստատելու մասին»
- ՀՀ կառավարության 02.11.2017 թ. N 1404-Ն որոշում «Հողի բերրի շերտի հանման նորմերի որոշմանը և հանված բերրի շերտի պահպանմանն ու օգտագործմանը ներկայացվող պահանջները սահմանելու և ՀՀ կառավարության 20.07.2006.N 1026-Ն որոշումն ուժը կորցրած ճանաչելու մասին»
- ՀՀ կառավարության 31.07.2014թ. N781-Ն որոշում «ՀՀ բուսական աշխարհի օբյեկտների պահպանության և բնական պայմաններում վերարտադրության նպատակով դրանց օգտագործման կարգը սահմանելու մասին»
- ՀՀ կառավարության 08.02.2018թ. N108-Ն որոշում «Բնակավայրերի կանաչ գոտիների չափերին և տեսակային կազմին ներկայացվող պահանջները սահմանելու և ՀՀ կառավարության 30.10.2008 թ. N1318-Ն որոշումն ուժը կորցրած ճանաչելու մասին»
- ՀՀ կառավարության 28 դեկտեմբերի 2023 թ. «Հայաստանի Հանրապետության Կառավարության 2014 Թվականի Նոյեմբերի 19-Ի N 1325-Ն Որոշման Մեջ Փոփոխություն Կատարելու մասին» N 2343 - Ն որոշում:
- ՀՀ կառավարության 8 հոկտեմբերի 2009 թվականի «Կենտրոնացված կոյուղացանց չունեցող համայնքներում նոր կառուցվող օբյեկտների համար կոյուղաջրերի տեղային մաքրման կայանների պարտադիր տեղադրման նորմերը հաստատելու մասին» N 1142-Ն որոշում:
- ՀՀ կառավարության 394-Ն որոշում (փոփ. 21 մարտի 2024 թվականի):

Սույն հաշվետվության պատրաստման ընթացքում հաշվի են առնվել Հայաստանի Հանրապետության կառավարության «Մինչև 2026 թվականը կառուցվող, հիմնանորոգվող կամ վերակառուցվող 300 դպրոցներ»-ի ծրագրում ընդգրկված դպրոցների ցանկը հաստատելու ել ցանկում ընդգրկված դպրոցների համար սահմանված շինարարական աշխատանքների կառուցման, վերակառուցման կամ հիմնանորոգման համար միջամտության աստիճանի ընտրության չափորոշիչները սահմանելու մասին» 30 նոյեմբերի 2023 թվականի N 2093-Ն որոշման մասին օրենքը, ինչպես նաև ՀՀ կողմից վավերացրած բնապահպանական միջազգային պայմանագրերի պահանջները, ինչպես նաև Հայաստանը վավերացրել է մի շարք միջազգային համաձայնագրեր (բերված են ստորև) և կոնվենցիաներ՝ կապված շրջակա միջավայրի կառավարման խնդիրների հետ (ցանկն առկա է ՀՀ ՇՄՆ <http://www.mnp.am/> ինտերնետային էջում)։

### **Միջազգային համաձայնագրեր**

«Եվրոպայի վայրի բնության և բնական միջավայրի պահպանության մասին» կոնվենցիա (Բեռն)

- «Միջազգային կարևորության խոնավ տարածքների մասին, հատկապես որպես ջրաթռչունների բնակավայր» կոնվենցիա (Ռամսար.)

- «Միգրացվող վայրի կենդանիների տեսակների պահպանության մասին» կոնվենցիա (Բոնն)

- «Անհետացման եզրին գտնվող վայրի կենդանական ու բուսական աշխարհի տեսակների միջազգային առևտրի մասին» կոնվենցիա (CITES) (Վաշինգտոն)
  - Լանդշաֆտների եվրոպական կոնվենցիա (Ֆլորենցիա)
  - «Համաշխարհային մշակութային և բնական ժառանգության պահպանության մասին» կոնվենցիա (Փարիզ.)
  - ՄԱԿ-ի «Կլիմայի փոփոխության մասին» շրջանակային կոնվենցիա (Նյու Յորք)
  - «Կենսաբանական բազմազանության մասին» կոնվենցիա (Ռիո-դե-Շանեյրո)
  - «Կայուն օրգանական աղտոտիչների մասին» կոնվենցիա (Ստոկհոլմ) (2003թ.վավերացվել է ՀՀ կառավարության կողմից)
  - «Վտանգավոր թափոնների անդրսահմանային փոխադրման և դրանց հեռացման նկատմամբ հսկողություն սահմանելու մասին» կոնվենցիա (Բազել): Բնապահպանական որակի ստանդարտները, որոնք կիրառվում են ջրային ռեսուրսների, օդի, ինչպես նաև աղմուկի և թրթռումների ազդեցությունը որոշելու համար, մշակված են և կիրառելի են նաև քաղաքաշինարարական ոլորտի համար:
- «Քաղաքաշինության մասին» ՀՀ օրենք (1998) կարգավորում է շինարարական գործընթացի կազմակերպումը, պահանջում է նախատեսվող գործունեության մասին տեղակատվության հրապարակումը և նախագծման փուլում հանրության մասնակցությունը (հոդվածներ 13,14,15,16, Գլուխ 6):

Քաղաքաշինության ոլորտում բնապահպանական նորմերի և նորմատիվային փաստաթղթերի կիրառումն ապահովվում է Քաղաքաշինարարության նախարարի ՀՀ ՇՆ 10-01-2014 “Շինարարությունում նորմատիվ փաստաթղթերի համակարգ. Հիմնական դրույթներ Շինարարական նորմերը հաստատելու մասին” N65-Ն հրամանով (8 ապրիլի 2014):

ՀՀ Քաղաքաշինության նախարարի «Շինարարության որակի տեխնիկական հսկողության իրականացման հրահանգը» (հրաման N44, 28 ապրիլի, 1998) պահանջում է շինարարությանը վերաբերվող բոլոր նորմերի և ստանդարտների կիրառումը տնտեսվարող սուբյեկտի կողմից: Հայաստանի Հանրապետության տարածքում գործող քաղաքաշինության բնագավառի նորմատիվատեխնիկական փաստաթղթերի ցուցակ (2013) պարունակում է ՀՀ-ում գործող շինարարական նորմերի համակարգը, այդ թվում՝ տարբեր տիպի աշխատանքների անվտանգության վերաբերյալ:

Համաձայն Օրենքի՝ գործունեությունները դասակարգվում են 2 կատեգորիաների՝ Ա, և Բ: Ըստ Օրենքի շրջակա միջավայրի վրա ազդեցության աստիճանի, նախատեսվող գործունեությունը դասակարգվում է «Բ» կատեգորիայի քանի որ ընդհանուր կառուցապատվող տարածքի մակերեսը գերազանցում է 1500 մ<sup>2</sup>-ը (դպրոցի նոր կառուցվող մասնաշենքի կառուցապատման մակերեսը կազմում է 2692.3 մ<sup>2</sup>, ընդհանուր մակերեսը կազմում է 2.35237հա, որից կանաչապատման մակերեսը կազմում է 1.19762 հա մակերեսն է:

Համաձայն Օրենքի լիազոր մարմինը՝ շրջակա միջավայրի նախարարությունը իրականացում է հիմնադրությային փաստաթղթի և նախատեսվող գործունեության փորձաքննություն, տրամադրում է շրջակա միջավայրի վրա ազդեցության փորձաքննական եզրակացություն:



Սույն Շրջակա միջավայրի վրա ազդեցության գնահատման հաշվետվությունը մշակված է ՀՀ Լոռու մարզի Տաշիր համայնքի Մեծավան բնակավայրի դպրոցի կառուցման համար, որի նախագծային տեղակապումն իրականացվել է «Շին-Կոմֆորտ» ՍՊ ընկերության կողմից:

Դպրոցի կառուցումն իրականացվելու է ՀՀ պետական բյուջետային միջոցների հաշվին՝ պետական կարիքների համար:

## **5. Նախատեսվող գործունեության ՇՄԱԳ փորձաքննական գործընթացների վերաբերյալ**

### **Շրջակա միջավայրի վրա ազդեցության գնահատման նպատակը**

Շրջակա միջավայրի վրա ազդեցության գնահատման նպատակն է բացահայտել նախատեսվող գործունեության իրականացման ընթացքում կանխատեսվող բնապահպանական ազդեցությունները (շրջակա միջավայրը աղտոտող վնասակար նյութեր, թափոններ և այլ գործոններ), վերլուծել ու գնահատել դրանք, ցույց տալ, որ հնարավոր բացասական ազդեցությունների կանխարգելման, չեզոքացման և/կամ նվազեցման համար նախատեսված են անհրաժեշտ միջոցառումները: Գնահատման նպատակն է նաև նույնականացնել հնարավոր սոցիալական ազդեցությունները և օգուտները:

Ըստ "Շրջակա միջավայրի վրա ազդեցության գնահատման և փորձաքննության մասին" օրենքի փորձաքննության ենթակա են օրենքի 12-րդ հոդվածի 3-րդ և 4-րդ, 6-9-րդ մասերով, ինչպես նաև օրենքի 18-րդ հոդվածի 4-րդ մասի 1-ին կետով սահմանված՝ նախատեսվող գործունեության տեսակների ՇՄԱԳ հաշվետվությունները և նախագծային փաստաթղթերը.

## **6. Ձեռնարկողի անվանումը, գտնվելու վայրը և նպատակը**

Նախատեսվող գործունեության նախագծման աշխատանքներն իրականացվել է Շին-Կոմֆորտ ՍՊԸ կողմից որի իրավաբանական հասցեն է՝ ՀՀ Գեղարքունիքի մարզ, ք. Գավառ Ազատության 35/33: Դպրոցի կառուցումը նախատեսվում է իրականացնել Լոռու մարզի Տաշիր համայնքի Մեծավան բնակավայրի գոյություն ունեցող դպրոցի վայրում՝ «Մինչև 2026 թվականը կառուցվող, հիմնանորոգվող կամ վերակառուցվող 300 դպրոցներ» ծրագրի շրջանակներում, ՀՀ կառավարության 394-Ն որոշման համաձայն: Նախատեսվող գործունեության նպատակն է՝ կառուցել համապատասխան ստանդարտներով և ժամանակակից պահանջներով դպրոցի նոր շենք: Ծրագրի իրականացնող է Հայաստանի տարածքային զարգացման հիմնադրամը (ՀՏԶՀ)՝ ՀՀ կառավարության պետական բյուջեի միջոցներով: Կապալառու կազմակերպությունն է Ռաֆօշախ ՍՊԸ:

## **7. ՇՄԱԳ հաշվետվության մշակման հիմքերը**

Նախատեսվող դպրոցի կառուցման հայտը մշակված է հիմք ընդունելով.

- դպրոցի կառուցման նախագծային փաստաթղթերը,
- Նախատեսվող գործունեության տարածք դաշտային այցերի ընթացքում

հավաքագրված տվյալներն ու տեղեկատվությունը,

- դպրոցի կառուցման գլխավոր հատակագիծը ([հավելված 2](#))
- տեղամասի ինժեներաերկրաբանական հետազոտությունների հաշվետվությունը՝ կատարված Գեոզոն ՍՊԸ-ի կողմից,
- համապատասխան համաձայնությունները և թույլտվությունները,
- սեփականության վկայականը՝ [Հավելված 1](#)

## 8. ԱՇԽԱՏԱՆՔՆԵՐԻ ՇՐՋԱՆԱԿՆԵՐԸ

### 8.1 Նախատեսվող գործունեության համառոտ նկարագիր

Դպրոցի տարածքն իրենից ներկայացնում է մասնակի կառուցապատված տարածք, որն ունի պարզ երկրաչափական հորինվածք: Դպրոցն ապահովված է կադաստրային փաստաթղթերով (անշարժ գույքի նկատմամբ իրավունքների պետական գրանցման վկայականը բերված է հավելված 1-ում): Համաձայն սեփականության վկայականի տարածքը 2.35237 հա է, որտեղ գտնվում է ներկայիս դպրոցը, պահեստ և կաթսայատուն: Այս շինությունները նախատեսվում է քանդել, դրանց տեղում կառուցել նոր, ժամանակակից լուծումներով հագեցած և սեյսմակայուն դպրոց: Հողամասի նպատակային նշանակությունը բնակավայրային է, գործառնական նշանակությունը՝ հասարակական կառուցապատման: Տարածքի հարևանությամբ գտնվում են բնակելի տներ, ներհամայնքային ճանապարհ և հաղորդակցողիներ: Առկա են մոտ 10 հատ պտղատու ծառեր դպրոցի բակում, որոնցից 4-ը հատվելու են՝ նախագծային խնդիրների հետ կապված: Հատվող ծառերի փոխարեն տնկվելու են կրկնակի, ավելի արժեքավոր ծառեր, ինչպես ներկայացված է կանաչապատման սխեմայում՝ հավելված 9:

Նոր իրականացվող դպրոցը նախատեսվում է տեղադրել հողամասի երկարությամբ՝ փողոցին զուգահեռ, ինչը կապահովի լսարանների գերակշիռ մասին հարավային կողմնորոշում: Նախատեսվում է ունենալ բացօթյա մարզադաշտ, վազքուղի, իսկ ընդհանուր տարածքը նախատեսվում է բարեկարգել և կանաչապատել:

Դպրոցը մեկ հիմնական մասնաշենքով է, նախատեսված է նաև կաթսայատուն՝ առանձին շինությամբ: Հիմնական մասնաշենքը ունի Գ-աձև հատակագծային տեսք՝: Հաշվի առնելով շենքի բարդ ուրվագծով հատակագծային լուծումը այն սեյսմիկ կարաններով բաժանված է ավելի պարզ ուրվագծով մասերի:

Դպրոցական հիմնական մասնաշենքը երեք վերգետնյա և մեկ նկուղային հարկերով է: Վերգետնյա հարկերի հատակների նիշերի միջև տարբերությունը 3.600 մետր է, իսկ նկուղային հարկը՝ 0.000 նիշով առաջին հարկից, իջնում է 3.000 մետր: Շենքի 0.000 նիշով առաջին հարկը՝ մուտքային հարթակի հատվածում, շրջակայքից բարձր է 1.500 մետրով:

Շենքի հարկերը կապակցված են 4 աստիճանավանդակներով, որոնցից 3-ը ունեն անմիջապես դեպի դուրս ելք: Բնակչության սակավաշարժ խմբերի հասանելիությունը ապահովելու նպատակով նախատեսվել է վերելակ և թեքահարթակ գլխավոր մուտքի մոտ:

Նկուղային հարկը նախատեսված է ծառայելու անհրաժեշտության դեպքում որպես թաքստոց իր կապի և կառավարման, մթերքի պահուստավորման և տեխնիկատնտեսական սենքերով: Հարկում նախատեսված է նաև 1 սանհանգույց:

Առաջին՝ հարկում նախատեսված են 5 դասասենյակներ, 1 ներառական, 1 բնագիտական և 1 երաժշտության դասասենյակներ, վարչական մասի աշխատասենյակներ, համերգասրահ՝ 250

հանդիսականի համար, ճաշարան՝ 132 անձի միարժամանակյա սնման համար, մարզական բլոկ, ռեկրեացիա, բուժկետ, գրադարան: Հարկում նախատեսված է երկու սանհանգույց: Առանձին սանհանգույցներ նախատեսված են նաև մարզական բլոկի հանդերձարաններում, ճաշարանի աշխատակազմի ծառայողական հատվածում եվ տնօրինության նախասրահ/ընդունարանում:

Երկրորդ հարկում նախատեսված են 5 դասասենյակներ, շախմատի, համակարգչային, աշխատանքի ուսուցման, ռազմագիտության, մեկական դասասենյակ և 2 բնագիտական առարկաների դասասենյակներ, 1 տարական և 1 հիմնական դասարանների ուսուցչանոցներ: Հարկում նախատեսված է 2 հիմնական և 2 ուսուցիչների սանհանգույցներ:

Երրորդ սիշով հարկում նախատեսված են 6 դասասենյակներ, 1 շախմատի, 1 լեզուների դասասենյակներ, գծագրության եվ նկարչության ստուդիա, 2 հիմնական և 2 ուսուցիչների սանհանգույցներ:

Յուրաքանչյուր հարկում նախատեսված է 1 զույգ ցայտաղբյուր՝ մեկը հարմարեցված չափահասների մյուսը երեխաների և բնակչության սակավաշարժ խմբերի օգտագործման համար:

Դպրոցի տարածքը կանաչապատվում և բարեկարգվում է տեղադրվում է խաղահրապարակ, բազմապրոֆիլ մարզադաշտ և վազքուղի:

Դպրոցում առկա է լինելու վերելակ և թեքահարթակներ:

Նկուղային հարկի մակերեսը կազմում է 1540 մ<sup>2</sup>:

Նախագիծը մշակված է համաձայն ՀՀՇՆ 30-01-2023 Քաղաքաշինություն քաղաքային և գյուղական բնակավայրերի հատակագծում եվ կառուցապատում ՀՀՇՆ 21-01-2014 Շենքերի և շինությունների հրդեհային անվտանգություն նորմերին համապատասխան՝ Բաբայան-Լատ ՍՊԸ-ի կողմից, Շին-Կոմֆորտ ընկերությունը իրականացնում է տեղակապում: Շինանյութերը մատակարարվելու են սերտիֆիկացված ընկերություններից՝ սանիտարական և էկոլոգիական նորմերին համապատասխան:

Դպրոցի նախագծային լուծումներում ներառվել են դպրոցի տարրական, միջին և ավագ դպրոցների հոսքերը, սպորտային և բազմաֆունկցիոնալ դահլիճները, վարչական մասնաշենքերը, բացօթյա մարզահրապարակը և խաղահրապարակը:

Շահագործման փուլում հրդեհաշիջման համար պահանջվող ջրի ելքը հաշվարկվել է համաձայն «Շենքերի ներքին ջրամատակարարում և ջրահեռացում» ՀՀՇՆ.40-01.01-2014 նորմերի: Ըստ այդ հաշվարկների սառը ջրամատակարարման հաշվարկային ելքերը կազմելու են 1,1լ/վրկ, ջրահեռացումը 2,6 լ/վրկ:

Դպրոցի սպորտային հրապարակները լինելու են ռետինե ծածկույթով: Շենքի հակահրդեհային պաշտպանությունը կազմակերպվելու է համաձայն՝ ՀՀՇՆ II 8.04.-2005 «Շենքերի և շինությունների հրդեհային ավտոմատիկա» շինարարական նորմերի, «Քաղաքաշինության, տեխնիկական և հրդեհային անվտանգության տեսչական մարմնի» կողմից տրված հրահանգների, ինչպես նաև փոշեհատիկային հրդեհաշիջման մոդուլների տեխնիկական անձնագրերի հիման վրա: Շենքն ապահովված է լինելու ձայնամեկուսացման, ջերմամեկուսացման, օդափոխության և ավտոմատ հրդեհային ազդարարման համակարգերով՝ ծխի և ջերմային ազդանշանային ընդունող-հսկիչ սարքերով, լուսաձայնային-ազդանշանային ազդասարքերով, հրշեջ-փրկարարական մեքենաների

մոտեցման ուղիներով: Շահագործման փուլում շենքն ապահովված է լինելու նաև բնակչության սակավաշարժ խմբերի և հաշմանդամների համար տեղաշարժվելու հնարավորություններով և պաշտպանության միջոցառումներով, որոնց լուծումները նախատեսվել են քաղաքաշինության նախարարի 2006թ. հոկտեմբերի 10-ի N 253-Ն հրամանի պահանջներին համապատասխան: Դպրոցի նախագծային լուծումները կատարվելու են հիմք ընդունելով ՀՀ կառավարության 12.04.2018թ «Նոր կառուցվող բնակելի բազմաբնակարան շենքերում, ինչպես նաև պետական միջոցների հաշվին կառուցվող (վերակառուցվող, նորոգվող) օբյեկտներում էներգախնայողության և էներգաարդյունավետության տեխնիկական կանոնակարգը սահմանելու մասին» N426-Ն որոշմամբ սահմանված պահանջները՝ էներգախնայողության և էներգաարդյունավետության ապահովմանն ուղղված միջոցառումներին համապատասխան: Ինժեներատեխնիկական համակարգերի համար նախատեսված էներգաարդյունավետության նվազագույն պահանջները վերաբերում են՝

- 1) ջեռուցման համակարգերին.
- 2) տաք ջրամատակարարման համակարգերին.
- 3) օդի լավորակման համակարգերին.
- 4) ընդհանուր օդափոխման համակարգերին կամ դրանց համակցությանը
- 5) լուսավորության համակարգերին

Դպրոցի աստիճանավանդակները լինելու են բազալտե սալվածքներով, դահլիճը՝ լամինատե ծածկույթով:

Շենքի ջերմամատակարարումը նախատեսված է՝ կաթսայատնից՝ տաք ջրամատակարարման և ջեռուցման միջոցով: Տաք ջրամատակարարման ներքին ցանցը կատարվելու է պողպատյա խողովակներով՝ ավազե հիմքով, անշարժ հենարաններով: Ջերմատար ջրի ջերմաստիճանը կազմելու է 60°C: Ջերմության և օդափոխության հաշվարկային ծախսերը բերված են ստորև:

ՀԱՇՎԱՐԿԱՅԻՆ ՈՒՅԻՍ	ՋԵՐՍՈՒԹՅԱՆ ՀԱՇՎԱՐԿԱՅԻՆ ԾԱԽՍԵՐ		
	ՉՍԵՆ	ԿԿԱԼ/Ժ	ԿՎՏ/Թ
ՉՍԵՆ	ՋԵՆՈՒՑՈՒՄ	ՕԴԱՓՈԽՈՒԹՅՈՒՆ	
1-4-ՍԱՍՆԱՇԵՆՔԵՐ	251034.0 291.90		
ՃԱՇԱՐԱՆ		39880.0 46.37	
ՍՊՈՐՏԱՅԻՆ ԴԱՎԻՃ		21150.7 24.60	
ՀԱՆԴԵՍՈՒԹՅՈՒՆՆԵՐԻ ԴԱՎԻՃ		50500.0 58.70	
ԸՆԴՀԱՆՈՒՐ	251034.0 291.90	111530.0 129.7	362564.0 421.590

Էլեկտրասնուցման արտաքին ցանցերի իրականացումը (միացումները) կատարվում են անմիջապես «ՀԷՑ» ՓԲԸ-ի կողմից, որոնք ներկայումս ապահովում են գոյություն ունեցող դպրոցի կարիքները: Ջեռուցման, օդափոխության և էլեկտրամատակարարման նախագծերը իրականացվել են համաձայն ՀՀ-ում գործող նորմաների և կանոնների:

**Կաթսայատուն.** Կառուցվելու է նոր կաթսայատուն 39,5 քմ մակերեսով: Արտաքին պատերը նախատեսվում են իրականացնել 2 շարք 200 մմ հաստ. բետոնե բլոկներով՝ համապատասխան ամրանավորմամբ: Պատերը նախատեսվում է ջերմամեկուսացնել 40մմ xps տեսակի ջերմամեկուսիչով: Երեսպատումը նախատեսվում է իրականացնել 30մմ հաստ. բազալտե և տրավերտինե սալերով: Կաթսայատունը կառուցվելու է անհրաժեշտ ապակեփաթեթով, հատակի սալիկապատումով: Կաթսայատունն ապահովված է լինելու անհրաժեշտ օդափոխության, հակահրդեհային, հակաձխային ավտոմատ կառավարման համակարգերով, տեխնիկական հագեցվածության էլեմենտներով: Տեղադրվելու է 2 հատ ջեռուցման կաթսա 464/423կՎտ և 1 հատ տաք ջրամատակարարման համար 74 կՎտ հզորությամբ:

Կաթսայատան գազամատակարարումը նախատեսված է շենքի մոտով անցնող արտաքին ցանցից; որի երկարությունը հաշվի է առնված ծավալում:

Կաթսայատանը տեղադրվում է 2 կաթսա յուրաքանչյուրը N=465/423կվտ եվ 1 կաթսա-74կվտ արտադրողականությամբ :

Կաթսան աշխատում է գազով:

Գազի ծախսը կաթսայատան համար կլինի՝

$$B=Q/QH \times 800000/8250 \times 0.93=104.3 \text{ մ}^3/\text{ժամ}$$

**Հակահրդեհային անվտանգություն.** Շենքում նախատեսված է հրդեհամարման համակարգ համաձայն ՀՀՇՆ 40-01.01-2014-ի պահանջի՝ 2 շիթ 2.5լ/վրկ էլքով: Համակարգը սնվում է նկուղային հարկում նախատեսված ռեզերվուարներից՝  $2x(1.7x2.3x1.8 \text{մ } W=7 \text{մ}^3)$ , որոնցում առկա է

հրդեհամարման անհրաժեշտ ծավալը: Հրդեհամարման համակարգը մոնտաժվում է պողպատյա էլ-եռակցման Ø76x3մմ և Ø57x3մմ տրամագծով պողպատյա էլ եռակցման խողովակներից: Հրշեջ պահարանները համալրված են հրշեջ ծորակներով և l=20.0մ երկարության փողրակներով:

**Օդափոխություն.** դպրոցն ապահովված է օդափոխության ներածման և արտածման համակարգերով, որոնց ճյուղավորումների վրա տեղադրվում են ջերմակարգավորիչ, ջերմապոլիպրոպիլենային փականներ և եռաբաշխիչներ: Օդի արտածման համար կտեղադրվեն դեֆլեկտորներ՝ D=300, իսկ ներածման համար կտեղադրվեն ժայուզային ցանց՝ 1 հատ: Օդափոխության արտածումն իրականացվում է արհեստական եղանակով՝ օդը մտնում է ռեկուպերատորային ագրեգատ, տաքացնում է ներածվող օդը՝ խառնման միջոցով, այնուհետև դուրս է մղվում արտաքին միջավայր: Տնօրենի, ուսուցիչների, համակարգիչների սենյակներում նախատեսված օդի ներածման օդորակիչներ: Սան հանգույցներից, դասարաններից օդի արտածումն իրականացվում է բնական եղանակով: նկուղային հարկերում օդափոխությունն իրականացվում է գլանային ռեկուպերատորներով: Օդատարները լինելու են 0,5-0,7մ տրամագծով՝ ցինկապատ պողպատից, ունենալու է հովանոց տանիքում: Բոլոր օդատարները տեղադրվում են առաստաղի տակ՝ կեղծ առաստաղի մեջ, իսկ ձեղնահարկում՝ մեկուսացվում են արհեստական բամբակով: Օդի ներածման և արտածման համար տեղադրվում են կարգավորող ճաղավանդակներ:

#### **Կենցաղային կոյուղի**

Կենցաղային կոյուղու ցանցը համակցված է: Շինության վերգետնյա հատվածի կոյուղին ինքնահոս հեռանում է բակային ցանց, իսկ նկուղային հարկում նախատեսված սանհագույցների կոյուղին բակային ցանցի է միանում կոյուղու ճնշումային սարքավորման օգնությամբ (Կոյուղու ճնշումային սարքավորում):

Համակարգը մոնտաժվում է կոյուղու PVC Ø50 և Ø110մմ խողովակներով:

Կառուցվելու է մաքրման կայան Topas 100, V=16մ<sup>3</sup>/օր ծավալի, 3,2մ\*4,7մ\*3մ չափերի: Նշված հզորությունը հաշվարկված է բավարարելու դպրոցականների և անձնակազմի պահանջները: Դուրս եկած մանրէագերծված, մաքրված ջուրը ստորգետնյա խողովակներով միանալու է ցամաքուրդային հորին:

**Ցանկապատում.** Դպրոցի մասնաշենքերը կառուցելուց հետո տարածքը ցանկապատվելու է 1,80մ բարձրությամբ ճաղաշարով՝ 10սմ բետոնե հիմքի վրա: Ապահովված է լինելու արտաքին լուսավորությամբ՝ հենասյուններով: Ֆուտբոլի դաշտի ցանկապատը 4.2 մ բարձրությամբ՝ 60 սմ բետոնե հիմքով: Աղբահեռացում. Շահագործման փուլում աղբահեռացումը կատարվում է Տաշիրի համայնքապետարանի հետ համաձայնեցված՝ պայմանագրային հիմունքներով: Տեղադրվելու են 4 հատ 1\*1,5 չափերի աղբամաններ, ինչպես նաև տեսակավորման աղբամաններ:

**Բարեկարգում, Կանաչապատում.** Մինչև շինարարական աշխատանքների սկսելը իրականացվելու է առկա ծառերի սահմանազատում՝ 1 մ տրամագծով: Շինարարական աշխատանքների ավարտից հետո նախատեսվում է կառուցապատումից ազատ տարածքի բարեկարգում և կանաչապատում՝ 1.87401 հա մակերեսով: Կանաչապատումն իրականացվելու

է տարածաշրջանին բնորոշ ծառատեսակներով և բուսականությամբ/գեոծածկույթով՝ համաձայն Տաշիրի համայնքապետարանի կողմից համաձայնեցված կանաչապատման նախագծի,

**Էներգախնայողություն և էներգաարդյունավետություն.** Շահագործման փուլում դպրոցի շենքն հանձնելուց առաջ կատարվելու է շինության էներգաարդյունավետության համապատասխանության գնահատում, կկիրառվեն Հայաստանի Հանրապետության կառավարության 2014 թվականի հունվարի 16-ի N 56-Ն որոշմամբ սահմանված Է և (կամ) Ձ1 ընթացակարգերի պահանջները, էլեկտրականության միացումները լինելու են արդեն իսկ գոյություն ունեցող դպրոցի տարածքից:

**Արևային վահանակների տեղադրում:** Դպրոցի տանիքին նախատեսվում է տեղադրել արևային ֆոտովոլտային համակարգ՝ էլեկտրական էներգիայի արտադրության, լուսավորության և ծախսերի փոխհատուցման նպատակով՝ 150 կՎտ պիկային հզորությամբ արևային ֆոտովոլտային համակարգի նախագծման համար հիմք են հանդիսացել.

1. Տեղանքի հատակագծերը
2. Տեղազնման արդյունքները
3. Տեխնիկական առաջադրանքը

ՖՎ վահանակները 30° հորիզոնական թեքությամբ: Արևային ֆոտովոլտային համակարգը կազմված է 233 հատ միաբյուրեղային 144 (6x24) կեսբջիջներով, 625 Վտ պիկային հզորությամբ ֆոտովոլտային (ՖՎ) վահանակներից, որոնք բաժանված են 24 ՖՎ խմբի՝ 8 խումբ յուրաքանչյուր փոխակերպիչի համար: Դրանք միանում են փոխակերպիչների ԱՀԿՈՒ(Առավելագույն հազորության կետի ուժ) 4 մուտքերին, փոխակերպիչների անվանական էլքային հզորությունը 50 կՎտ է /Եռաֆազ/:

Փոխակերպիչը և ՓՀՀՏ-ն տեղադրվում են շենքի ներսում առանձին հատկացված սենյակում: Փոխակերպիչները փոփոխական հոսանքի կողմից կարճ միացումներից և իմպուլսային գերլարումներից պաշտպանելու համար փոփոխական հոսանքի համակցման տուփի (ՓՀՀՏ) մեջ տեղադրվում են անհատական և մուտքային ինքնավար անջատիչներ, իմպուլսային գերլարման սահմանափակիչ: ՖՎ համակարգը բաշխիչ էլեկտրական ցանցին միանում է ՓՀՀՏ-ն մալուխով շենքի մուտքային բաշխիչ վահանին էլեկտրականապես միանալու միջոցով: Հաստատուն հոսանքի մալուխները իջեցվում են շենքի հորանների միջով՝ ծալքախողովակի մեջ և միանում է շենքի էներգետիկական սենյակում գտնվող փոխակերպիչներին: Շենքի էլեկտրամատակարարումը և դպրոցի էլեկտրաէներգիայի հաշվառումը «Հայաստանի էլեկտրական ցանցեր»-ի հետ անհրաժեշտ է իրականացնել դարձափոխիչային էլեկտրոնային երկսակագնային էլեկտրական հաշվիչի միջոցով, եռաֆազ սնուցմամբ:

ՖՎՀ-ն միացվում է դպրոցի գոյություն ունեցող հողանցման ցանցին:

Արևային պանելների տեղադրումն իրականացվելու է համապատասխան սերտիֆիկատ ունեցող ընկերությունների կողմից, որոնց կողմից իրականացվելու է նաև հետագա սպասարկման և շարքից դուրս եկած վահանակների խոտանման աշխատանքները:

Գործունեությունն իրականացվում է «Մինչեվ 2026 թվականը կառուցվող, հիմնանորոգվող կամ վերակառուցվող 300 դպրոցներ»>> ծրագրի շրջանակներում, կառուցվելու է 288 աշակերտի համար նախատեսված միջնակարգ դպրոցի կառուցում: Նախատեսվող գործունեության իրականացման հետևանքով շրջակա միջավայրի վրա հնարավոր բացասական ազդեցությունները կառաջանան շինարարության փուլում, կապված՝ հողային աշխատանքների, մեքենաների և շինտեխնիկայի շահագործումից առաջացող ծխագազերի արտանետումների, շինտեխնիկայի շահագործման և ավտոտրանսպորտի տեղաշարժի արդյունքում աղմուկի մակարդակի ավելացման, թափոնների կառավարման, բետոնային աշխատանքների հետ, որոնք կլինեն կարճաժամկետ:

Գործունեության տարածքում բացակայում են բնության հատուկ պահպանվող տարածքները, պատամամշակությամբ հուշարձանները:

**Դպրոցի կառուցման տեխնիկա-տնտեսական ցուցանիշներ են.**

- 1. Հողամասի ընդհանուր մակերեսը՝ 2.35237 հա
- 2. Քանդվող մակերեսը՝ 6005.3 մ<sup>2</sup>
- 3. Դպրոցի կառուցապատման մակերեսը՝ 2692.3մ<sup>2</sup>
- 2. Ընդհանուր կառուցապատման մակերեսը՝ 4783.6 մ<sup>2</sup>
- 3. Ընդհանուր բարեկարգման մակերես 1,87401 հա
- Որից Կանաչապատման մակերեսը՝ 1.19762 հա

Ըստ սեյսմիկ հասկության՝ ՀՀՇՆ 20-04-2020թ.-ի տեղազնվող շրջանը գտնվում է II սեյսմիկ գոտում՝ գրունտների  $A_{max} = 0.4g$  արագացմամբ:

**Ինժեներա-երկրաբանական ուսումնասիրություններ**

Աշխարհագրական տեսակետից տարածքը տեղադրված է ՀՀ Լոռու մարզի Տաշիր համայնքի Մեծավան բնակավայրի տարածքում՝ Տաշիր քաղաքից մոտ 10 կմ հյուսիս: Հետազնվող տարածքի բացարձակ բարձրությունները ծովի մակարդակից տատանվում են 1558,5-1559,5 մետրերի սահմաններում:

**Հիդրոերկրաբանական տեսակետից** Հիդրոերկրաբանական տեսակետից հետազնվող տեղամասում հորատման ընթացքում բացահայտվել են ստորերկրյա ջրեր: Գրունտային ջրերի կանգնման մակարդակները գտնվում են 5,0-5,4 մետր խորության հորիզոններում:

**Ֆիզիկաերկրաբանական** վտանգավոր երևույթներ ինչպիսիք են կարստը, սողանքը, քարաթափությունը, փլուզումը, ճահճացումը, որոնք կարող են բացասական ազդեցություն ունենալ ուսումնասիրվող տեղամասում նախագծվող կառույցի վրա՝ բացակայում են:

Տեղամասի ինժեներաերկրաբանական կտրվածքին մասնակցում են 2 հիմնական գրունտների շերտեր կամ ինժեներաերկրաբանական տարրեր ԻԵՏ վերնից-ներքև. Ստորև ներկայացված են հիմնական գրունտների շերտերը կամ ԻԵՏ-ները:

Գրունտերի նկարագրությունները



**Շերտ-1** Հողաբուսական շերտ (տարբեր բույսերի արմատներ, ավազակավ): Շերտի անցած հզորությունը 2,7-4,2 մետր է:

**Շերտ-2** Ավազակավ՝ կիսապինդ թանձրության, ջրհագեցած: Ալյուվիալ նստվածքներ են: Շերտի անցած հզորությունը 5,8-12,0 մետր է:

**8.2. Շրջակա միջավայրի բնութագրերը**

**8.2.1. Աշխարհագրական դիրքը և կլիման**

Կառուցվող դպրոցը գտնվում է ՀՀ Լոռու մարզում: Զբաղեցնում է պատմական Հայաստանի Գուգարաց նահանգի արևելյան հատվածն ու Այրարատ նահանգի Նիգ գավառի հյուսիսային տիրույթները:

Լոռու մարզն ունի ցայտուն արտահայտված բնական սահմաններ: Այն ընդգրկում է Դեբեդ գետի ավազանն ամբողջությամբ և հիմնականում ունի լեռնային ռելիեֆ՝ բարձրադիր լեռներ, անդնդախոր, երբեմն սուր կտրվածքով կիրճեր: Նրա տարածքում են ձգվում Ջավախքի, Բագումի, Փամբակի, Գուգարաց, Վիրահայոց և Հալաբի լեռնաշղթաները: Առանձնանում են Լոռու, Փամբակի զոգավորությունները և Լոռվա ձորը: Բնակավայրերը գտնվում են ծովի մակերևույթից 520-ից մինչև 1800 մետր բարձրության վրա:

Կլիման ուսումնասիրվող տարածքի կլիմայական պայմանները բնութագրելիս վկայակոչել ենք ՀՀ քաղաքաշինության նախարարության ՀՀՇՆ 22-01-2024 «Շինարարական կլիմայաբանություն» նորմատիվային փաստաթուղթը և քանի որ ուսումնասիրվող տարածքը գտնվում է Մեծավան բնակավայրի տարածքում, ուստի բերում ենք տեղանքին համապատասխան կլիմայական ցուցանիշները: Ուսումնասիրվող տարածքին բնորոշ հետևյալ կլիման, հուլիսի միջին ամսական ջերմաստիճանը 16,4°C է, միջին տարեկան հարաբերական խոնավությունը 74%, ձմռանը հունվարի միջին ամսական ջերմաստիճանը՝ -4,6°C է: Ստորև աղյուսակի տեսքով բերվում է մի քանի կլիմայական տվյալներ՝ ըստ Տաշիր քաղաքի օդերևութաբանական կայանի դիտարկումների: Գոունտի սառչման առավելագույն խորությունը 64 սմ:

Բնակավայրի, օդերևութաբանական կայանի անվանումը	Օդի հարաբերական խոնավությունը, %														
	ըստ ամիսների												Միջին տարեկան, %	Միջին ամսական ժամը 15-ին	
	I	II	III	IV	V	VI	VII	VIII	IX	X	XI	XII	ամենացուրտ ամսվա %	ամենաշոգ ամսվա, %	
Տաշիր	70	71	73	73	76	77	77	75	77	76	74	71	74	58	63

Բնակավայրի անվանումը	Ամիսներ	Կրկնեղիությունը, %					ըստ ուղղությունների			Անդրրի կրկնեղիությունը, %	Միջին աստվածապարագություն, մ/վ	Գերակշռող ուղղությունը հունիս-օգոստոս ամիսներին	Նվազագույնը ըստ ուղղությունների հունիսին, մ/վ	Գերակշռող ուղղությունը դեկտեմբեր-փետրվար ամիսներին	Միջին արագությունները արագությունը ըստ ուղղությունների հունվարին, մ/վ
		Միջին արագությունը, մ/վ					Հարավ-արևմտյան	արևմտյան	հյուսիս-արևմտյան						
		Հյուսիսային	Հյուսիս-արևելյան	Արևելյան	Հարավ-արևելյան	Հարավային									
1	2	3	4	5	6	7	8	9	10	11	12	13	14	15	16
Տաշիր	հունվար	19	3	2	4	10	32	19	11	38	3,2	ՀսԱրլ	2,4	ՀվԱրլ	5,1
		2,6	2	2,2	3	4,2	5,1	4,9	3,3						
	ապրիլ	35	10	4	5	8	16	7	15	37	2,1				
		2,7	2,6	2,3	2,5	2,9	4	3,4	2,8						
	հուլիս	45	23	5	2	2	2	5	16	46	1,2				
		2,5	2,4	2,4	2,5	2,4	3	2,5	2,6						
հոկտեմբեր	39	7	3	4	6	13	11	17	44	1,5					
	2,6	2,2	2	2,1	2,5	3,6	3,2	2,7							

Բնակավայրի, օդերևութաբանական կայանի անվանումը	միջին ամսական											Չնաձածկույթ				
	Տեղումների քանակը _____, մմ											Առավելագույն տասնօրյակային բարձրությունը, սմ	Տարվա մեջ ձնածածկույթով օրերի քանակը	Ձյան մեջ ջրի առավելագույն քանակը, մմ		
	օրական առավելագույն															
ըստ ամիսների												Տարեկան				
I	II	III	IV	V	VI	VII	VIII	IX	X	XI	XII					
Տաշիր	22	28	42	76	131	139	81	62	53	49	33	19	735	67	73	150
	26	46	33	36	116	88	61	54	35	40	33	29	116			

Քնակավայրի, օդերևութաբանական կայանի անվանումը	Միջին ջերմաստիճանը ըստ ամիսների, °C												Միջին տարեկան, °C	Բացարձակ նվազագույն, °C	Բացարձակ առավել լագույն, °C
	I	II	III	IV	V	VI	VII	VIII	IX	X	XI	XII			
Տաշիր	-4,6	-3,7	0	5,9	10,3	13,7	16,4	16,1	12,4	7,6	2,1	-2,3	6,2	-34,1	34,6

### 8.2.2 Օդային ավազան.

Հայաստանի հանրապետության տարածքում օդային ավազանի աղտոտվածությունը վերահսկվում է ՀՀ Շրջակա միջավայրի նախարարության «Հիդրոօդերևութաբանության և մոնիթորինգի կենտրոն» ՊՈԱԿ-ի կողմից՝ հանրապետության տարածքի 45 (այդ թվում՝ 6 դժվարամատչելի և 3 մասնագիտացված) օդերևութաբանական կայանում: Մթնոլորտային օդի աղտոտվածության դիտարկումներն իրականացվում են 15 հիմնական անշարժ՝ ակտիվ նմուշառման դիտակայանում, որտեղ դիտարկումներն իրականացվում են ամենօրյա կտրվածքով և 214 շարժական՝ պասիվ նմուշառման դիտակետում, որտեղ իրականացվում են շաբաթական

*Մթնոլորտային օդի որակի մոնիթորինգային դիտագանց*



դիտարկումներ: Անշարժ դիտակայաններում կատարվում է հիմնական աղտոտող նյութերի՝ ծծմբի երկօքսիդի, ազոտի երկօքսիդի, փոշու, փոշու մեջ պարունակող մետաղների և գետնամերձ օզոնի

(որպես երկրորդային աղտոտիչ) մոնիթորինգ, իսկ շարժական դիտակետերում՝ ծծմբի երկօքսիդի և ազոտի երկօքսիդի մոնիթորինգ: Օդի որակի գնահատումը կատարվում է սահմանային թույլատրելի կոնցենտրացիաների կիրառմամբ համաձայն ՀՀ կառավարության 2006 թ. փետրվարի 2-ի N160-Ն որոշման:

«Հիդրոոդերևութաբանության և մոնիթորինգի կենտրոն» ՊՈԱԿ-ի կայքում տեղադրված «Վնասակար նյութերի ֆոնային կոնցենտրացիաներ բնակավայրերում, որտեղ բացակայում են մթնոլորտային օդի որակի մոնիթորինգի դիտարկումները» ժամանակավոր առաջարկություններից, ինչը հրապարակված է (<http://meteomonitoring.am/page/1591>), ըստ որի օդի որակը բնութագրող որոշ պարամետրերի վերաբերյալ տեղեկատվությունը բնակավայրում առկա բնակչության համար (≈5654 մարդ), բերված է հետևյալ աղյուսակում:

Բնակչության քանակը (հազար մարդ)	Ֆոնային կոնցենտրացիաներ (մգ/մ <sup>3</sup> )			
	Փոշի	Ծծմբի երկօքսիդ (SO <sub>2</sub> )	Ազոտի երկօքսիդ (NO <sub>2</sub> )	Ածխածնի օքսիդ (CO)
<10	0.071	0.006	0.023	0.8

Մարզի օդային ավազանը աղտոտող խոշոր արդյունաբերական ձեռնարկություններն են՝ Ալավերդու պղնձաձուլական գործարանը, Ախթալայի լեռնահարստացման կոմբինատը, Թեղուտ ՓԲԸ-ն և այլ խոշոր ու միջին արդյունաբերական ձեռնարկություններ: Ավտոտրանսպորտի շուրջ 70%-ը ներկայումս բենզինի փոխարեն աշխատում է բնական գազով, որն անհամեմատ ավելի քիչ է աղտոտում մթնոլորտը: Բնական այրվող ռեսուրսների պահպանության, ինչպես նաև մթնոլորտային օդն աղտոտումից զերծ պահելու համար անհրաժեշտ է հնարավորինս արագ և սահուն կերպով անցում կատարել դեպի վերականգնվող էներգիայի (արևային, քամու, հիդրո, երկրաջերմային) օգտագործմանը: Լոռու մարզում 1 բնակչի հաշվով մթնոլորտային տեսակարար արտանետումները 2015թ. կազմում է 206.9 կգ, որը ամենաբաժր ցուցանիշն է ՀՀ-ում,

**8.2.3. Հողային ռեսուրսներ.**

Հողերի որակի գնահատումն իրականացվում է ՀՀ առողջապահության նախարարի 2010 թվականի հունվարի 25-ի N 01-Ն հրամանի համաձայն: Հողերի քիմիական կազմի որոշումն իրականացվում է հիդրոոդերևութաբանության և մոնիթորինգի ([www.armmonitoring.am](http://www.armmonitoring.am)): 2023 թվականի 4-րդ եռամսյակում հողային ծածկույթի՝ ծանր մետաղներով աղտոտվածության ուսումնասիրման համար դիտարկումներն իրականացվել են Լոռու

մարզում: Ուսումնասիրվել են ֆոնային տարածքներ: Լոռու մարզում ուսումնասիրված հողերում քրոմի պարունակությունը գերազանցում է համապատասխան ՍԹԿ-ն՝ 1.7-25.0 անգամ, վանադիումի պարունակությունը՝ 1.1-2.0 անգամ, նիկելի պարունակությունը՝ 6.0-24.5 անգամ, պղնձի պարունակությունը՝ 58.7-102.7 անգամ, ցինկի պարունակությունը՝ 2.5-13.6 անգամ, արսենի պարունակությունը՝ 3.0-36.5 անգամ և մանգանի պարունակությունը՝ 1.1-2.5 անգամ: Կապարի պարունակությունը չի գերազանցել համապատասխան ՍԹԿ-ն: Իրականացվող գործունեության ընթացքում տարածքին հարակից հողերի վրա ազդեցության մեղմացնող միջոցառումներ են իրականացվելու, տարածքը չի աղտոտվելու ծանր մետաղներով, ինչպես նաև այլ շինանյութերով:

#### 8. 2.4.Ջրային ռեսուրսներ

Հայաստանի հանրապետությունում ջրային ռեսուրսների մոնիթորինգն իրականացվում է շրջակա միջավայրի նախարարության «Հիդրոոդերևութաբանության և մոնիթորինգի կենտրոն» ՊՈԱԿ-ի կողմից: Ջրերի որակի գնահատումն իրականացվում է ՀՀ կառավարության 2011 թվականի հունվարի 27-ի N75-Ն որոշման համաձայն: Մակերևութային ջրերի որակի գնահատման համակարգը ջրաքիմիական յուրաքանչյուր ցուցանիշի համար տարբերակում է կարգավիճակի հինգ դաս՝ «գերազանց» (1-ին դաս), «լավ» (2-րդ դաս), «միջակ» (3-րդ դաս), «անբավարար» (4-րդ դաս) և «վատ» (5-րդ դաս): Ջրի քիմիական որակի ընդհանրական գնահատականը ձևավորվում է վատագույն որակ ցուցաբերող ցուցանիշի դասով: Եթե ջրի որակի տարբեր ցուցանիշներ ընկնում են որակի տարբեր դասերի մեջ, ապա վերջնական «Հայհիդրոմետ» ՊՈԱԿ դասակարգման մեջ հաշվի է առնվում վատագույնը: Գործում է հետևյալ սկզբունքը. «Եթե մեկը վատ վիճակում է, ապա բոլորն են վատ վիճակում»

Գործունեության ընթացքում մակերևութային ջրերի վրա ազդեցություն չի նախատեսվում: Հարակից տարածքում 2 կմ շառավղով ջրային ռեսուրսներ չկան: Ուղիղ գծով 3կմ հեռավորության վրա է գտնվում Մեծավանի ջրամբարը: Տարածաշրջանը գտնվում է հյուսիսային ջրավազանի կառավարման տարածքում:

Մակերևութային ջրերի որակը Հյուսիսային ՋԿՏ-ում:

Ջրի որակի մոնիթորինգն իրականացվում է 22 դիտակետում: Ըստ հիդրոոդերևութաբանության և մոնիթորինգի տվյալների 2024թ-ի 4-րդ եռամսյակի տվյալների Փամբակ գետի ջրի որակը Խնկոյան գյուղից վերև հոկտեմբերին գնահատվել է «միջակ» (3-րդ դաս), Սպիտակ քաղաքից ներքև՝ հոկտեմբերին «միջակ» (3-րդ դաս), նոյեմբերին և դեկտեմբերին՝ «անբավարար» (4-րդ դաս), Վանաձոր քաղաքից վերև ջրի որակը երեք ամիսների ընթացքում գնահատվել է «միջակ» (3-րդ դաս), Վանաձոր քաղաքից ներքև՝ երեք ամիսների ընթացքում՝ «վատ» որակ (5-րդ դաս): Դեբեդ գետի ջրի որակը Մարց գետի թափման կետից ներքև և Այրում քաղաքից վերև հատվածներում հոկտեմբերին գնահատվել է «անբավարար» (4-րդ դաս), նոյեմբերին և դեկտեմբերին՝ «միջակ» (3-րդ դաս), սահմանի մոտ հատվածում ջրի որակը հոկտեմբերին գնահատվել է «վատ» (5-րդ դաս), նոյեմբերին և դեկտեմբերին՝ «միջակ» (3-րդ դաս): Չորագետ գետի ջրի որակը Ստեփանավան քաղաքից վերև հոկտեմբերին գնահատվել է «վատ» (5-րդ դաս), գետաբերանի հատվածում՝ հոկտեմբերին՝ «լավ» (2-րդ դաս), նոյեմբերին և դեկտեմբերին՝

«միջակ» (3-րդ դաս): Տաշիր գետի ջրի որակը Միխայելովկա գյուղից վերև հատվածում հոկտեմբերին գնահատվել է «վատ» (5-րդ դաս), Մարատովկա գյուղից ներքև՝ հոկտեմբերին՝ «միջակ» (3-րդ դաս): Մարց գետի ջրի որակը գետաբերանում երեք ամիսների ընթացքում գնահատվել է «միջակ» (3-րդ դաս):

Ախթալա գետի ջրի որակը գետաբերանում հոկտեմբերին և նոյեմբերին գնահատվել է «վատ» (5-րդ դաս): Գարգառ գետի ջրի որակը ակունքում հոկտեմբերին գնահատվել է «լավ» (2-րդ դաս): Շնող գետի ջրի որակը գետաբերանում հոկտեմբերին և նոյեմբերին գնահատվել է «վատ» (5-րդ դաս):

*ՀՀ Հյուսիսային ջրավազանային կառավարման տարածքի մակերևութային ջրերի որակը / 2022 թվական*

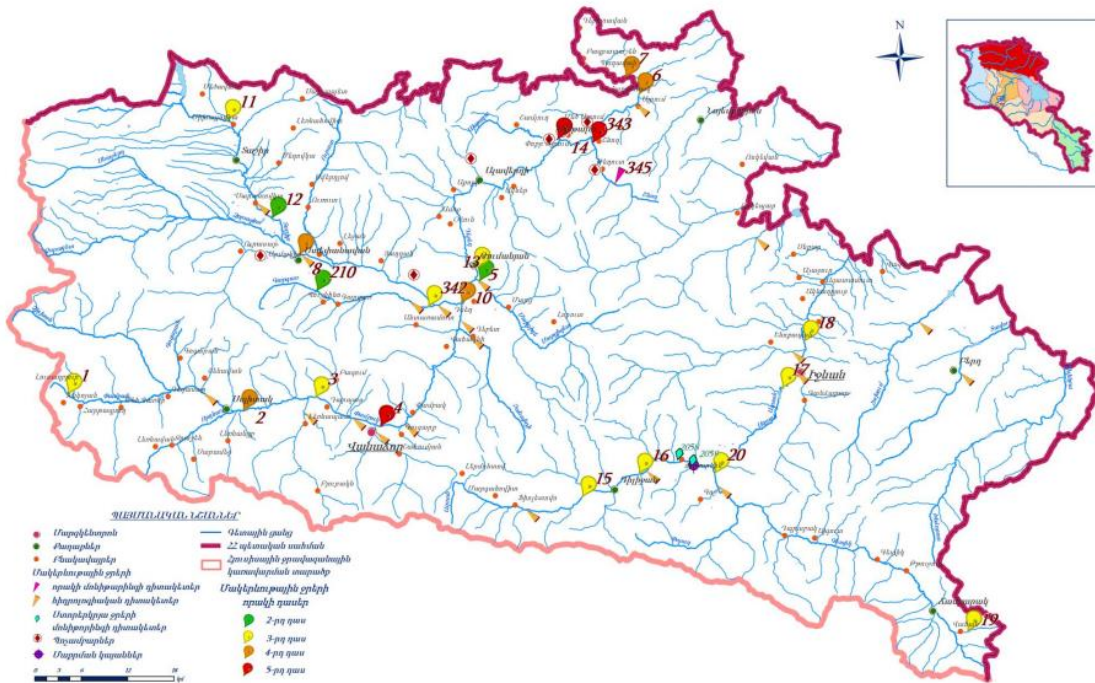

Ստորերկրյա քաղցրահամ ջրերի մոնիթորինգի դիտացանցում ընդգրկված են Հանրապետության 6 ջրավազանային կառավարման տարածքի (Հյուսիսային, Ախուրյան, Հրազդան, Սևան, Արարատյան, Հարավային) 119 ստորերկրյա ջրաղբյուր, ինչը ներառում է 25 շատրվանող հորատանցք, 47 չշատրվանող հորատանցք և 47 բնաղբյուր: Ջրաղբյուրներում կատարվում են ջրի ծախսի, մակարդակի (ճնշման) և ջերմաստիճանի դիտակումներ՝ ամսական 6 անգամ հաճախականությամբ: Տարեկան 2 անգամ կատարվում է նաև ստորերկրյա ջրերի որակի մոնիթորինգ 56 ջրաղբյուրում, որոնցից յուրաքանչյուրում որոշվում է շուրջ 40 ինդիկատորային ցուցանիշ (հիմնական անիոններ և կատիոններ, մետաղներ, աղային ռեժիմի տարրեր):

**8.2.5. Կենսաբազմազուրություն**

Լոռու ֆլորիստիկ շրջանում էնդեմիկ բույսերի քանակը՝ 7 է, Կարմիր գրքում գրանցված բուսատեսակերի թիվը՝ 47 է, ըստ (, Կենսաբանական բազմազանության մասին կոնվենցիա,, ՀՀ հինգերորդ ազգային զեկույցից, 2014 թ): Գրականության և գիտական տեղեկատվության սվյալների վերլուծության արդյունքում պարզվել է, որ երկրաբանահետախուզական աշխատանքների համար նախատեսված տարածքը ծածկված է տափաստանային և մարգագետնատափաստանային բուսականությամբ, որը գտնվում է խիստ անմխիթար վիճակում ինտենսիվ գերարածեցման արդյունքում և առանց վիճակը բարելավելու հատուկ միջոցների՝ որպես արոտավայր մեծ արժեք չունի: Ըստ ՀՀ կառավարության 2010 թվականի հունվարի 29-ի «ՀՀ բույսերի Կարմիր գիրքը հաստատելու մասին» N 72-Ն որոշման՝ Իջևանի (Իջևան), Լոռու (Շահնագար) և Զանգեզուրի (Կապան) ֆլորիստիկական շրջաններում հանդիպում է Սինձ պալարակիր (*Tragopogon tuberosus* K. Koch.) խոցելի տեսակը: Աճում է ստորին և միջին լեռնային գոտիներում ծ. մ. 800-1600 մ բարձրությունների վրա տափաստաններում և մարգագետներում, թփուտների մեջ: Տարածքի բուսական աշխարհը ներկայացված է սովորական տափաստանային և մարգագետնատափաստանային բույսերով՝ կերային արժեք չունեցող մոլախոտերի մասնակցությամբ: Բուն ուսումնասիրվող տարածքներում ՀՀ բույսերի Կարմիր գրքում գրանցված տեսակներ չկան, քանի որ այդ տարածքները ենթարկված են անտրոպոգեն ազդեցության, իսկ բնական էկոհամակարգերը ներկայումս խիստ փոփոխված և դեգրադացված են:

Տեղանքին բնորոշ կաթնասուններից առավել տարածված են՝ Սովորական դաշտամուկ (*Microtus arvalis*), Սովորական աղվես (*Vulpes vulpes*), շնագայլ (*Canis aureus* L.): Հերպետոֆաունայից՝ Կանաչ դոդոշ (*Bufo viridis*), Միջին մողես (*Lacerta media*): Թռչուններից տարածաշրջանում հանդիպող տեսակներն են՝ դաշտային (*Alauda arvensis* L.) և անտառային (*Lullula arborea* L.) արտույտներ, անտառային ձիաթռչնակ (*Anthus trivialis* L.), սովորական քարաթռչնակ (*Oenanthe oenanthe* L.), ժուլան (*Lanius collurio* L.), մոխրագույն շահրիկ (*Sylvia communis* Latham), կանեփնուկ (*Linaria cannabina* L.) և սովորական կկու (*Cuculus canorus* L.), սովորական հողմահար բազե (*Falco tinnunculus* L.) և տափաստանային ճուռակ (*Buteo rufinus* Cretschmar.), ինչպես նաև սինաթրոպ տեսակներ՝ գյուղական (*Hirundo rustica* L.), տնային ճնճղուկ (*Passer domesticus* L.), գորշ ագռավ (*Corvus corone* L.) և կաչաղակ (*Pica pica* L.):

Հարկ է նշել, որ բուն ուսումնասիրվող տարածքում Կարմիր գրքում գրանցված կենդանատեսակներ և բուսատեսակներ չկան, ինչը բացատրվում է այդ տարածքի բնական էկոհամակարգերի խիստ փոփոխված և տեղանքը բավականին դեգրադացված լինելու հանգամանքով:

#### 8. 2.6. Հատուկ պահպանվող տարածքներ

Հայաստանի Հանրապետությունում կենսաբազմազանության պահպանումը, հիմնականում, իրականացվում է Բնության հատուկ պահպանվող տարածքներում (ԲՀՊՏ) (պետական արգելոցներ, ազգային պարկեր, պետական արգելավայրեր, բնության հուշարձաններ), որտեղ կենտրոնացած է բուսական և կենդանական աշխարհի տեսակազմի մոտ (60-70)%-ը, ներառյալ հազվագյուտ, վտանգված, անհետացման եզրին հայտնված և էնդեմիկ տեսակների ճնշող մեծամասնությունը: Ուսումնասիրվող տարածքը անմիջական սահմաններ ԲՀՊՏ-ների հետ չունի:

**8.2.7. Պատմության և մշակութային հուշարձաններ:**

Հայաստանը չափազանց հարուստ մշակութային ժառանգություն ունեցող երկիր է, որի ակունքները ձգվում են դեպի հազարամյակների խորքերը: Այստեղ հայտնի են շուրջ 33000 պատմության և մշակույթի հուշարձաններ, ներկայացված 4500 առանձին համալիրներով, որոնք զբաղեցնում են մոտ 20000 հեկտար ընդհանուր տարածք: Հայաստանի Հանրապետության տարածքում առկա հուշարձանները պաշտպանված են ՀՀ Պատմության և մշակույթի անշարժ հուշարձանների ու պատմական միջավայրի պահպանության և օգտագործման մասին, ՀՀ պետական սեփականություն համարվող և օտարման ոչ ենթակա պատմության և մշակույթի անշարժ հուշարձանների մասին օրենքներով, N438 ՀՀ պատմության և մշակույթի անշարժ հուշարձանների պետական հաշվառման, ուսումնասիրման, պահպանության, ամրակայման, նորոգման, վերականգնման և օգտագործման կարգը հաստատելու մասին, ՀՀ կառավարության 2002 թ. ապրիլի 20-ի N438 որոշման մեջ լրացում կատարելու և պատմության և մշակույթի անշարժ հուշարձանների տեղափոխման և փոփոխման կարգը հաստատելու մասին, N 104- Ն պատմության և մշակույթի անշարժ հուշարձանների պետական կադաստրի վարման կարգը հաստատելու մասին, ՀՀ պատմության և մշակույթի անշարժ հուշարձանների պետական ցուցակը հաստատելու մասին կառավարության որոշումներով:

Համաձայն ՀՀ կառավարության 2007թ. մարտի 15-ի «ՀՀ ՊԵՏԱԿԱՆ ՍԵՓԱԿԱՆՈՒԹՅՈՒՆ ՀԱՄԱՐՎՈՂ ԵՎ ՕՏԱՐՄԱՆ ՈՉ ԵՆԹԱԿԱ ՊԱՏՄՈՒԹՅԱՆ ԵՎ ՄՇԱԿՈՒԹՅԱՆ ԱՆՇԱՐՇ ՀՈՒՇԱՐՁԱՆՆԵՐԻ ՊԵՏԱԿԱՆ ՑՈՒՑԱԿԸ ՀԱՍՏԱՏԵԼՈՒ ՄԱՍԻՆ» N 385-Ն որոշման հավելված 6-ի համաձայն Լոռու մարզի Մեծավան բնակավայրում ՀՀ պետական սեփականություն համարվող և օտարման ոչ ենթակա պատմության և մշակույթի անշարժ հուշարձաններ են:

**5.74 ՄԵԾԱՎԱՆ գյուղ**

1	2	3	4	5	6	7	8
1			ԱՄՐՈՑ	ք.ա. 2-1 հազ.	գյուղից 1 կմ աե, սարի գագաթին	3	1



2		ԳՅՈՒՂԱՏԵՂԻ	միջնադար	գյուղից 5 կմ հս, հայ-վրացական սահմանի մոտ, «Խարաբեք» վայրում	Հ	2
	2.1	Գերեզմանոց	միջնադար		Հ	2.1: Ենթակայությանը ներկայացված է 1 հուշարձան (2.1.1)
	2.2	Եկեղեցի	վաղ միջնադար	գյուղատեղիում	Հ	2.2: Ենթակայությանը ներկայացված է 1 հուշարձան (2.2.1)
	2.3	Եկեղեցի «Պողոս - Պետրոս»	5-6 դդ.	նախորդից ոչ հեռու	Հ	2.3
3		ԴԱՄԲԱՐԱՆԱԴԱՇՏ	Ք.ա. 2-1 հազ.	գյուղից 5 կմ հս, «Խարաբեք» վայրում	Հ	3: Ենթակայությանը ներկայացված է 1 հուշարձան (3.1)
4		ԵԿԵՂԵՑԻ ՍԲ. ՀՈՎՀԱՆՆԵՍ	13 դ., վրկբ. 19 դ.	գյուղի կենտր. մասում	Հ	պետ. ցուցակում ցուցիչը կրկնվում է (2)
	4.1	Գերեզմանոց		եկեղեցու շուրջ	Հ	2.1: Ենթակայությանը ներկայացված է 1 հուշարձան (2.1.1)
	4.2	Սրահ	19 դ.	կից է եկեղեցուն ամ-ից	Տ	2.2
5		ՄԱՏՈՒՌ	20 դ. սկիզբ	գյուղից 5 կմ հս	Տ	4
6		ՄԱՏՈՒՌ «ԿՈԿՈ - ԲՈԳՈ»	20 դ. սկիզբ	գյուղից 1 կմ հս, դաշտ տանող ճանապարհի ձախ եզրին	Տ	5

### 8.2.8. Բնության հուշարձաններ

Համաձայն ՀՀ կառավարության ԲՆՈՒԹՅԱՆ ՀՈՒՇԱՐՁԱՆՆԵՐԻ ՑԱՆԿԸ ՀԱՍՏԱՏԵԼՈՒ ՄԱՍԻՆ 2008 թվականի օգոստոսի 14-ի N 967-Ն որոշմամբ Լոռու մարզում հաստատված է 9 բնության հուշարձան որից՝ 4-Երկրաբանական, 1-Կենսաբանական, 3-Ջրագրական, 1- Բնապատմական: Ուսումնասիրվող տարածքը չի առնչվում բնության հուշարձանների հետ:

### 8.2.9. Մոցիալ-տնտեսական բնութագիրը

Մարզի տնտեսության առաջատար ճյուղերը գյուղատնտեսությունն ու արդյունաբերությունն են: Գյուղատնտեսության ոլորտում առանձնանում են հացահատիկի, կարտոֆիլի, բանջարեղենի և անասնաբուծական մթերքի արտադրությունները: Մարզի

արդյունաբերության հիմնական ուղղություններն են հանքագործական արդյունաբերությունը և մշակող արդյունաբերությունը: Մարզի տարածքի կենտրոնական մասով անցնում է ՀՀ գլխավոր երկաթուղին: Բեռնաուղևորափոխադրումները մարզում իրականացվում են ավտոմոբիլային, երկաթուղային տրանսպորտով և էլեկտրատրանսպորտով (ճոպանուղի): 2017թ. մարզի տնտեսության հիմնական հատվածների տեսակարար կշիռները ՀՀ համապատասխան ճյուղերի ընդհանուր ծավալում կազմել են.

- արդյունաբերություն` 8.9%,
- գյուղատնտեսություն 8.7%,
- շինարարություն` 4.1%,
- մանրածախ առևտուր` 3.3%,
- ծառայություններ` 1.3%

Տաշիր քաղաքը (2018թ. տարեսկզբին` 7.3 հազ. բնակիչ) հիմնադրվել է 1834թ.` որպես ռուսական արքայազնի և կոչվել է Վորոնցովկա, հիմնականում ապրել են ռուսներ: 1991թ. վերանվանվել է Տաշիր: Քաղաքով է անցնում Երևան-Թբիլիսի միջպետական նշանակության ավտոճանապարհը: Տաշիր քաղաքը գտնվում է Երևանից 156, Վանաձոր քաղաքից` 42 կմ հեռավորության վրա:

Մեծավանի բնակչությունը այստեղ գաղթած ալաշկերտցիների, մշեցիների, հետագայում նաև այլ վայրերի հետնորդներ են: Ալաշկերտից և Մուշից գաղթել է շուրջ 69 ընտանիք, ներկայում բնակվում է մոտ 6000 մարդ:

## 9. Շինարարության ընթացքում իրականացվող գործունեությունն նպատակը, բնութագիրը և տեխնիկական տեխնոլոգիական լուծումները

Շինարարության ընթացքում նախնական փուլում իրականացվելու են ներկա դպրոցի քանդման աշխատանքներ, այնուհետև գլխավոր մասնաշենքի կառուցում, որից հետո տարածքում իրականացվելու է բարեկարգում, ժամանակացույցը պատկերված է ստորև:

Ընդհանուր առմամբ քանդման աշխատանքները ներառելու են ուսումնական մասնաշենքերի քանդման աշխատանքներ.

Ապամոնտաժման աշխատանքները կատարվելու են ձեռքով, բահերով և մեխանիզմներով` մի քանի փուլերով: Քանդման արդյունքում առաջանալու են տարբեր տեսակի թափոններ, որը հեռացվելու է համայնքապետարանի կողմից հատկացված տարածք, ինչպես նաև շինարարական տարբեր նյութեր` փայտ, պատուհաններ, մետաղական մասեր, քար և այլն: Քանդման արդյունքում առաջացող թափոնները տարանջատվելու են և կուտակվելու են առանձին: Օգտագործման համար պիտանի թափոնները տեսակավորվելու են, հանձնվելու են համապատասխան մասնագիտական կազմակերպություններին կամ տեղափոխվելու են աղբավայր:

Շինարարական աշխատանքների ընդհանուր տևողությունը կազմվելու է 640 օր: Շինարարության նորմատիվ տևողությունը որոշվել է համաձայն (N 596-Ն 19.03.2015թ. ՀՀ Կառավարության որոշում կետ 111, 113) ՄՆԻՊ 1.04.03-85\* մաս II հիման վրա, հաշվի առնելով

օբյեկտի նշանակությունը, կոնստրուկտիվ բնութագիրը, ընդհանուր մակերեսը:

**Շինարարության փուլ.**

Շինարարությունը նախատեսվում է իրականացնել հետևյալ կերպ

- շինարարական հրապարակի կազմակերպում, շինհրապարակի կազմակերպման նախագիծը պատկերված է հավելված 6-ում:
- ժամանակավոր ինժեներական ցանցերի՝ ժամանակավոր լուսավորության, ջրամատակարարման անցկացում:
- հողային աշխատանքներ՝ տարածքի հարթեցում, թափոնների հեռացում,
- շին-մոնտաժային մեխանիզմների ամբարձիչ-տրանսպորտային միջոցների և գործիքների տեղակայում շին. հրապարակում և այլն: Դպրոցի շինարարական աշխատանքների իրականացման համար նախատեսվող շինհրապարակն ամբողջ տարածքն է:

Շին. հրապարակում լինելու են.

- ավտոմեքենաների, մեխանիզմների կայանման, առասանման ճոպանների տեղակայման վայրեր,
- պահակատուն -1 հատ,
- ճաշասենյակ
- փակ պահեստ՝ շինանյութի համար,
- լվացարան-ցնցուղարան,
- շինարարական նյութերի, գործիքների պահեստներ, բացօթյա պահեստ,
- աշխատողների համար ժամանակավոր շինություններ՝ գրասենյակ, հանդերձարան, սննդի ընդունման կետ՝ ճաշարան, լվացարան- ցնցուղարան, պատրաստի 1\*1,5 չափերի զուգարանախցիկ/բիոզուգարան՝ լվացարանով/- 1 հատ,
- շինհրապարակում լինելու են նաև 1 հատ 7,30x3 մ չափերի ավտոմեքենաների անիվների լվացման հարթակ, ինչպես նաև հետադարձ ջրամատակարարումով պոմպ: Շինհրապարակն ապահովված է լինելու գիշերային լուսավորությամբ և լուսային ազդանշանային համակարգով: Շինհրապարակում նախատեսված է շինարարական աղբի պահման տարածքը:

**Շինարարության**

**ժամանակացույց**



## Շինհրապարակի կազմակերպման հատակագիծը

Շինարարության ժամանակ նախատեսվող ժամանակավոր պահեստներն, ինչպես նաև աշխատողների համար նախատեսվող ճաշարանը, հանդերձարանը, գրասենյակը, պահակատունը տեղադրվելու են տարածքում՝ ժամանակավոր վագոն տնակներում: Շինհրապարակում անիվների լվացումից առաջացած, ինչպես նաև արտադրական հոսքաջրերը միավորվելու են մեկ բակային՝ ջրահեռացման ցանցին: Անձրևաջրերից առաջացող հոսքաջրերը պլաստմասսե վերգետնյա խողովակներով, բակային սելավային ջրացանցի միջոցով հեռացվելու են դեպի տարածքում տեղադրվող 0,84մ<sup>3</sup> չափերի պարզարան: Պարզարանում տեղի է ունենում մեխանիկական նստեցում: Պարզեցված ջուրը կօգտագործվի շինարարական աշխատանքների ժամանակ արտադրական հրապարակի ջրցանման և անիվների լվացման համար, իսկ փոքր քանակներով նստվածքը կհեռացվի որպես շինադր: Շինհրապարակը ցանկապատվելու է ժամանակավոր մետաղաթիթեղով ցանկապատ: Տեղադրվելու է 3-5,0մ լայնությամբ 1 դարպաս: Պարսպի արտաքին մասում տեղադրվելու է տեղեկատվական պաստառ: Շինհրապարակն ապահովված է լինելու՝ հակահրդեհային վահանակով, կենցաղային աղբամաններով, էլեկտրականությամբ, գիշերային լուսավորությամբ: Շինհրապարակում նախատեսված է շինանյութի կուտակման ինչպես նաև շինարարական աղբի կուտակման տարածքներ: Բոլոր տիպի շին-մոնտաժային աշխատանքները կկատարվեն պահպանելով շինարարական նորմերը, կանոնները, ստանդարտները և նախագծի տեխնիկական պայմանները: Ելնելով առկա պայմաններից շինարարության փուլում նախատեսվում են անվտանգության նորմերի անհատական մոտեցումներ, հատկապես կապված կռունկի գործողության գոտում կատարվելիք շին. մոնտաժային աշխատանքների հետ: Շինարարական նյութերը պահեստավորվելու են շինհրապարակում: Շինհրապարակի կազմակերպման հատակագիծը բերված է հավելված 7-ում:

**Հողային աշխատանքներ.** Կառուցապատման ժամանակ կատարվելու են հողային աշխատանքներ:

Ընդհանուր հողային ծավալները կազմելու են լիցք - 4500մ<sup>3</sup>,

հանույթ - 10150մ<sup>3</sup> :

հողաբուսաշերտը կազմում է - 480 մ<sup>3</sup>

Բուսաշերտի պահպանումը կատարվելու է 1404 Ն որոշման համաձայն և հետագայում օգտագործվելու է բարեկարգման աշխատանքների ընթացքում, ավելացված հողային հանույթը՝ 5170մ<sup>3</sup> կտեղափոխվի համայնքապետարանի կողմից հատկացված վայր:

Հողային զանգվածն առաջանալու է մասնաշենքերի հիմքերի փորման, ներտարածքային ճանապարհների կառուցման, ջրամատակարարման և ջրահեռացման համակարգերի կառուցման համար նախատեսվող աշխատանքներից: Հողային աշխատանքները

կատարվելու են մեքենա-մեխանիզմներով և ձեռքի կտրող, հատող ժամանակակից գործիքներով: Յուրաքնչուր 50սմ հաստությամբ շերտով ետլիցքից հետո կատարվելու է գրունտի չոր և թաց տոփանում: Հողային և հիմնային, տանիքի, հատակների հարդարման, ինչպես նաև լրող և պատող կոնստրուկցիաների շին մոնտաժային աշխատանքները կատարվելու են համաձայն աշխատանքային նախագծի՝ ՇՆուԿ 3.02.02.-87-ի և ՇՆուԿ III-4-81-ի պահանջներին համապատասխան:

**Տեխնիկա-տրանսպորտային միջոցներ, սարքավորումներ.** գործունեության կատարման շինարարության փուլում օգտագործվող հիմնական տեխնիկա-տրանսպորտային միջոցներն են.

- ավտոկրունկ՝ 1 հատ
- էքսկավատորներ՝ 2 հատ
- ավտոինքնաթափ մեքենա՝ 2 հատ
- ավտովերհան՝ 1 հատ:

Օգտագործվելու են նաև ամբարձիչ, տրակտոր, բետոնախառնիչ, բետոնամղիչ պոմպ, եռակցման ապարատ, ձեռքի կտրող, հատող ժամանակակից գործիքներ, ձեռքի տոփանիչ և այլն: Շինարարական աշխատանքների՝ բեռնման-բեռնաթափման ժամանակ օգտագործվող բեռնաբարձիչ մեքենաները, բեռնաբռնիչ սարքերը պետք է համապատասխանեն պետական ստանդարտներին կամ տեխնիկական պայմաններին՝ համաձայն ՇՆ և Կ III-4-80\* պահանջներին: Բեռնման և բեռնաթափման համար նախատեսված տարածքը պետք է հարթեցվի և ունենա 5<sup>0</sup> -ից ոչ ավել թեքություն: Շինտեխնիկան լինելու է Կապալառու ընկերության սեփական տեխնիկական կամ անհրաժեշտության դեպքում վարձակալվելու են այլ կազմակերպություններից: Մեքենաներն աշխատելու են ըստ հերթականության և ըստ անհրաժեշտության: Աշխատող մեքենաները կայանվելու են գործունեության տարածքում՝ արտադրական հրապարակում: Շինարարական տեխնիկայի և սարքավորումների կայանման վայրերում նախատեսվում է ավազի կամ մանրախճի փռում՝ վառելիքի կամ քսայուղերի հնարավոր արտահոսքը հողային և ջրային ռեսուրսներ կանխելու նպատակով: Աղտոտված ավազը կամ մանրախիճը տեղափոխվելու է համապատասխան աղբավայր և փոխարինվելու է նորով: Շինարարական տեխնիկայի համար համապատասխան վառելիքի լիցքավորումը և յուղումն իրականացվելու է շինհրապարակից դուրս՝ մասնագիտացված լցակայաններում կամ սպասարկման կետերում: Կառուցապատման բոլոր լուծումների համար հաշվի են առնվելու տեղանքի պայմանները, կազմակերպվելու է անվտանգության տեխնիկայի կանոնների իրականացման համալիր միջոցառումներ՝ ղեկավարվելով ՀՀՇՆ III-IV.2008-ի դրույթներով: Ամբողջ շինարարության ընթացքում վերահսկվելու են շինարարության որակի չափանիշները՝ տեխնիկական վերահսկողություն իրականացնող մարմնի կողմից: Ակտավորվելու են թաքնված աշխատանքները, գրանցելով վարման մատյանում: Ելնելով առկա պայմաններից շինությունները բացի շինարարական նորմերով

տրված անվտանգության հրահանգներից, անհրաժեշտ է կազմակերպել և աշխատանքների կատարման նախագծում արտացոլել անվտանգության նորմերի անհատական մոտեցումներ՝ հատկապես կապված կռունկի գործողության գոտում կատարվելիք շին. մոնտաժային աշխատանքների հետ:

**Էլեկտրամատակարարում.** դպրոցի շինարարության ընթացքում լինելու է ժամանակավոր էլեկտրամատակարարում: Էլեկտրամատակարարումը կատարվելու է համաձայն՝ «ՀԷՑ» ՓԲԸ կողմից տրամադրված տեխնիկական պայմանի՝ մոտակա էլեկտրական ենթակայանից, տեղադրելով առանձին հաշվիչ:

**Ջրամատակարարում և ջրահեռացում.** Շինարարության փուլում նախատեսվում է օգտագործել գործող դպրոցի ջրագիծը՝ Վեռլիա Ջուր ՓԲԸ-ին պատկանող: Խմելու կենցաղային նպատակների համար ջուրը կմատակարարվի շշալցված: Շինարարության համար ջուրը բերվելու է գործող դպրոցից, որի վրա համապատասխան հորում տեղադրվելու է եռաբաշխիչ – հաշվիչ: Շինարարության փուլում աշխատողների կենցաղային կարիքների հոգալու նպատակով տեղադրվելու է բիոզուգարան՝ լվացարանով:

**Հրդեհաշիջման համակարգ.** շին. հրապարակը կազմակերպելիս ղեկավարվելու են «Քաղաքաշինության, տեխնիկական և հրդեհային անվտանգության տեսչական մարմին»-ի կողմից տրված հրահանգներով:

**Շինադրի կուտակումը** կատարվելու է շինհրապարակում նախատեսված վայրում՝ պարկերի մեջ, չգերազանցելով նախատեսված բարձրության նորմերը: Կատարվելու է քանդման արդյունքում առաջացած թափոնների տեսակավորում: Կենցաղային աղբը կառուցապատման փուլում կազմվելու է 9468կգ/տարի: Կենցաղային աղբի կուտակման համար տեղադրվելու են 1.5\*1 չափերի 4 աղբարկղ:

**Բարեկարգում.** Շինարարական աշխատանքների ավարտից հետո նախատեսվում է տարածքը կանաչապատել և բարեկարգել: Բարեկարգումը կատարվելու է սալիկներով, սալվածքների, թեքահարթակներ, եզրաքարերի տեղադրմամբ:

**Կանաչապատում.** Տնկվելու են նոր ծառեր՝ 12 հատ հացենի, 71 հատ տուա, 38 հատ թխկի, 39 հատ լորենի ինչպես նաև թփերի տեսքով:

Կանաչապատման նախագիծը համաձայնեցվելու է Տաշիրի համայնքապետարանի կողմից, հավելված 9:

**Ճառերի և թփերի մակնիշներ**

N	Անվանումը	Եսքիզը	Նկարը	Զանակը	Չեռավորությունը
1	Հացենի			12-հատ	
2	Թխկի			38-հատ	
3	Տուլա			71-հատ	
4	Լորենի			39-հատ	

**10. Օգտագործվող բնատեսություններ և նյութեր**

Դպրոցական շենքի կառուցման շինարարության փուլում բնատեսություններից օգտագործվելու է ջուր, իսկ շահագործման փուլում ջուր՝ խմելու-կենցաղային նպատակով և հոսանք:

**Ջուր.** շինարարության փուլում ջուրն օգտագործվելու է աշխատողների խմելու, տնտեսա-կենցաղային կարիքների, տարածքի ջրցանի, հողի(գրունտի) խոնավացման և անհրաժեշտության դեպքում հրդեհաշիջման համար: Աշխատողների խմելու կենցաղային նպատակների համար ջուրը շշալցված է մատակարարվելու, կոմունալ կարիքների համար դպրոցի գոյություն ունեցող ջրազիծը՝ անցակացվելու է ժամանակավոր ջրազիծ, գործող դպրոցի համար առկա է ջրօգտագործման տեղեկանքը: Ջրցանի համար նախատեսվող տեխնիկական ջուրը բերվելու է ավտոցիստեռնով: Ջուրը լցվելու է տարածքում տեղադրվող 5տ տարողության բաքի մեջ: Ջրի մատակարարման հաճախականությունը կատարվելու է ըստ կարիքի: Տեխնիկական ջուրն ըստ անհրաժեշտության օգտագործվելու է հրդեհամարման, ջրցանի և անիվների լվացման համար: Ջրցանի համար նախատեսված տեխնիկական ջուրը մատակարարվելու է մասնագիտացված կազմակերպությունների կամ անձանց կողմից, որոնց հետ պայմանագիրը կկնքվի կապալառու կազմակերպությունը շինարարական աշխատանքների սկզբում:

ա) Շինանձնակազմի կենցաղային և տնտեսական ջրածախսը որոշվում է հետևյալ բանաձևով՝  $W_{\text{Է.ձ.}} = (n \times N + n1 \times N1) \times T$ ,



որտեղ  $n$  – ԻՏ աշխատողների, ծառայողների թվաքանակն է՝ 5 մարդ

$N$ – ԻՏԱ ջրածախսի նորմատիվն է՝ 0.016 մ<sup>3</sup> օր/մարդ  $n_1$ – սպասարկող աշխատողների թվաքանակն է՝ մոտավոր 40 մարդ

$N_1$  – սպասարկողների ջրածախսի նորմատիվն է՝ 0.025մ<sup>3</sup>օր/մարդ  $T$  – աշխատանքային օրերի թիվն է՝ 640 օր:

$$W_{\text{խ.տ.}} = (5 \times 0.016 + 45 \times 0.025) \times 640 = 771.2 \text{ մ}^3 / \text{շին. Ժամ:}$$

բ) Ջրցանի համար օգտագործվող ջրի ծախսը որոշվում է հետևյալ կերպ՝  $U1 = S1 \times K1 \times T$ , որտեղ՝  $S1$  – ջրվող տարածքի մակերեսը 7750 մ<sup>2</sup>, (շինհրապարակ, ճանապարհներ)

$K1$  – 1 մ<sup>2</sup> օրական ջրցանի նորմը, 0.0015մ<sup>3</sup>,

$T$  – ջրցանի ժամանակահատվածը օրերով, 250 (առավելագույնը 250օր, ներառված կրկնակի ջրցանը)  $U1 = 7750 \times 0.0015 \times 250 = 2906.3 \text{ մ}^3 * 2 = 5812.5 \text{ մ}^3$ :

**Կեղտաջրեր.** շինարարության փուլում աշխատողներն օգտվելու են տեղադրվող 1\*1,5 չափերի սանհանգույցից՝ բիոզուգարանից: Բիոզուգարանի մաքրումը կատարվելու է մասնագիտացված կազմակերպությունների կողմից՝ պայմանագրային հիմունքներով: Ջրահեռացման համար նախատեսվում է հորի կառուցում:

Շինարարության ժամանակ օգտագործվելու են շինանյութեր, մասնավորապես.

- երկաթբետոն, երկաթբետոնե կարկասներ
- կախովի ցեմենտի պանելներ
- Ֆիբրոցեմենտ
- փայտ
- մետաղ, մետաղական կառուցվածքներ
- ամրանային ձողեր
- բարձրորակ երեսապատման սալիկներ, բետոն, պեմզաբլոկ
- ապակի

Կառույցի երեսապատումը նախատեսվում է իրականացնել բազալտե երեսապատման սալիկներով և տրավերտինով: Պատուհանները լինելու են այլումինե, ջերմ. կամրջակով, երկշերտ ապակեփաթեթով: Աստիճանները՝ երեսապատվելու են բազալտե սալիկներով, հատակը մետաղախային խեցեսալիկներով և վինիլներով Բետոնի շաղախը մատակարարվելու է մասնագիտացված ընկերության կողմից՝ համապատասխան բետոնախառնիչ մեքենաներով: Շինհրապարակում նախատեսվում է բետոնի տեղադրման վայր՝ պաշտպանված քամուց, անձրևից և ձյան տեղումներից: Բետոնը շինհրապարակում լցվելու է կաղապարների մեջ բետոնամղիչով: Շինաշխատանքերը կատարվելու են մասնագիտացված կապալառու կազմակերպությունների կողմից: Շինարարության համար նախատեսված բոլոր նյութերն, ինչպես նաև շենքի արտաքին և ներքին հարդարման նյութերը մատակարարվելու են համապատասխան մասնագիտացված (լիցենզավորված) կազմակերպություններից՝ շինինդուստրիայի ձեռնարկություններից և գլխավոր շինարարական կազմակերպության

արտադրական բազայից: Ձևանը ներքին հարդարման և բետոնային աշխատանքները կատարվելու են հատուկ տաքացման պայմաններում: Շինհրապարակում շինանյութերը պահեստավորվելու են պահեստներում, իսկ բաց տարածքի դեպքում կտեղադրվեն տակդիրների վրա՝ չգերազանցելով նախատեսված բարձրության նորմերը: Սորուն նյութերը պահեստավորվելու են ծածկի տակ:

**11.Շրջակա միջավայրի վրա հնարավոր ազդեցությունները և վնասակար ազդեցությունների բացառմանը, նվազեցմանն ու փոխհատուցմանն ուղղված բնապահպանական միջոցառումների ծրագիրը**

Նախատեսվող գործունեության իրականացման հետևանքով շրջակա միջավայրի վրա հնարավոր բացասական ազդեցությունները կառաջանան շինարարության փուլում, կապված՝ հողային աշխատանքների, մեքենաների և շինտեխնիկայի շահագործումից առաջացող ծխազագերի արտանետումների, շինտեխնիկայի շահագործման և ավտոտրանսպորտի տեղաշարժի արդյունքում աղմուկի մակարդակի ավելացման, թափոնների կառավարման, բետոնային աշխատանքների հետ, որոնք կլինեն կարճաժամկետ: Դպրոցի շենքը կառուցվելու է ՀՀ գործող շինարարական նորմերին և պահանջներին համապատասխան, մասնավորապես՝ ՀՀՇՆ 30.01-2023թ. «Քաղաքաշինություն. քաղաքային և գյուղական վայրերի հատակագծում և կառուցապատում», ՀՀՇՆ 21.01-2014թ. «Շենքերի և շինությունների հրդեհային անվտանգություն», ՀՀՇՆ 11-7.01-2011 «Շինարարական կլիմայաբանություն»:

**11.1 Օդային ավազան.**

Գործունեության իրականացման շինարարության փուլում լինելու են օդային ավազան արտանետումներ՝ տրանսպորտային միջոցների աշխատանքի ընթացքում ծխազագերի և հողային աշխատանքների (փորման, հարթեցման) ընթացքում, ճանապարհների օգտագործման ժամանակ առաջացող փոշու տեսքով:

Փորման-բեռնման աշխատանքները իրականացվելու են 2 ամիս x 22 օր/ամիս x 8 ժամ/օր = 352 ժամ:

Հողային հանույթից փոշու արտանետումները կարելի է հաշվել հետևյալ բանաձևով՝

$$Q_2 = (P1 \times P2 \times P3 \times P4 \times P5 \times G \times P6 \times B) \times 10^6 / 3600 \text{ տ/ժամ,}$$

(Հաշվարկները կատարված են համաձայն «ВРЕМЕННОЕ МЕТОДИЧЕСКОЕ ПОСОБИЕ ПО РАСЧЕТУ ВЫБРОСОВ ОТ НЕОРГАНИЗОВАННЫХ ИСТОЧНИКОВ В ПРОМЫШЛЕННОСТИ СТРОИТЕЛЬНЫХ МАТЕРИАЛОВ», Минпромстрой СССР, 1987 մեթոդակարգի)

որտեղ (նշված մեթոդակարգի աղյուսակ 1):

P1 – փոշու ֆրակցիայի բաժնեմասն է, ընդունվում է 0.05

P2 – 0-50 մ/կմ չափերով մասնիկների բաժնեմասն է տարածվող փոշու ակտիվություն, 0.02

P3 - գործակից, որը հաշվի է առնում շինարարական տեխնիկայի աշխատանքի գոտում քամու արագությունը, 1.0,

- P4- գործակից, որը հաշվի է առնում նյութի խոնավությունը, 0.41
- P5 - գործակից, որը հաշվի է առնում նյութի խոշորությունը, 0.5
- P6 - գործակից, որը հաշվի է առնում տեղանքի պայմանները, 1.0

G – հանվող հողային զանգվածը:

Շինարարության ժամանակ հանվող հողի ծավալը կկազմի՝ 8200 մ<sup>3</sup>, հաշվի առնելով հողային զանգվածների միջին տեսակարար կշիռը՝ 13530տ:

Ժամում հանվող տեղափոխվող գրունտի քանակը կկազմի՝ 13530տ : 352 շին. ժամ = 38.44 տ/ժամ: B - գործակից, որը հաշվի է առնում նյութի թափման բարձրությունը,  $0.6 Q_{\text{փ.բ.}} = 0.05 \times 0.02 \times 1.0 \times 0.4 \times 0.5 \times 38,44 \times 1.0 \times 0.6 \times 10^6 / 3600 = 1,281$  գ/վրկ, կամ՝  $1,281 \times 3600 \times 352 : 10^6 = 1,62$  տ/շին. ժամանակամիջոց:

**Շինարարական տեխնիկայի և ավտոտրանսպորտային միջոցների շահագործում.**

Շինարարական տեխնիկայի և ավտոտրանսպորտային միջոցների շահագործման ընթացքում արտանետումները առաջանում են վառելիքի այրման արդյունքում: Հիմնականում օգտագործվում է դիզելային վառելիք: Դիզ. վառելիքի հետ կապված արտանետումները հաշվարկվում են ՀՀ շրջակա միջավայրի նախարարության կողմից մշակված «Ավտոտրանսպորտից մթնոլորտ արտանետվող վնասակար նյութերի քանակների որոշման» մեթոդական հրահանգի<sup>1</sup> հիման վրա: Հաշվարկը իրականացվում է ըստ ծախսվող վառելիքի քանակի, տվյալ դեպքում դա ներկայացվում է դիզելային վառելիքով: Ըստ նշված մեթոդակարգի, ավտոտրանսպորտի և շինարարական տեխնիկայի տեսակարար արտանետումները բերված են ստորև աղյուսակում:

Վառելիքի տեսակը	Նյութի անվանումը						
	NO <sub>2</sub>	CH	ՑՕՍ	CO	N <sub>2</sub> O	CO <sub>2</sub> <sup>3</sup>	ՊՄ
Դիզելային վառելիք	42.3	0.243	8.16	36.4	0.122	31,38	4.3

Շինարարության ընթացքում շահագործվելու են հորատող, հարթեցնող, ինքնաթափ և այլ մեքենաներ և մեխանիզմներ: Շինարարական տեխնիկան աշխատելու է շինարարության ընթացքում ընդհանուր 670 օրից /22ամիս/ աշխատելու է մոտ 10 ամիս (220 օր, 1760 ժամ): Հաշվի առնելով ստույգ նախագծային տվյալների բացակայությունը, հաշվարկների համար օգտագործվել են փորձագիտական գնահատականների հիման վրա ընդունված ցուցանիշները, ըստ որոնց դիզվառելիքի քանակները հետևյալն են ընդունվել.

- շինարարական տեխնիկա՝ 0.08 տ/օր, ընդամենը՝ 0.08 տ/օր x 22 օր = 1.76 տ/ամիս x 10= 17,6տ/շին ժամ; Ընդամենը՝ 17.6 տ/շին.ժամանակահատված:

Արտանետումների հաշվարկները ըստ շահագործվող տեխնիկայի տեսակի բերված են աղյուսակում:

Ծմբային անհիդրիդ

<sup>1</sup> Մեթոդիկայում ընդունված է տրանսպորտային միջոցների դասակարգումը “Core Inventory of Emissions in Europe” (այսուհետ՝ CORINAIR)՝ “Եվրոպայում մթնոլորտային արտանետումների բազային գույքագրում” մեթոդիկային համապատասխան”

Ծծմբային անհիդրիդի (SO<sub>2</sub>) արտանետումները հաշվարկվում են ելնելով այն մոտեցումից, որ վառելիքում պարունակվող ամբողջ ծծումբը լիովին վերածվում է SO<sub>2</sub>-ի: Այդ դեպքում կիրառվում է CORINAIR գույքագրման համակարգի բանաձևը.  $ESO_2 = 2\Sigma ks_b$ , որտեղ՝  $ks_b$ -ը վառելիքում ծծմբի միջին պարունակությունն է՝ 0.002 տ/տ  $b$  –ն վառելիքի ծախսն է՝ 17.6 տ/շինժամ

Օդային ավազանի հնարավոր աղտոտվածությունը լինելու է կարճաժամկետ և թույլատրելի նորմերի սահմաններում՝ պայմանավորված գնահատման հաշվետվությունում նախատեսվող միջոցառումների պարտադիր կատարմամբ: Շինարարության փուլում հարակից բնակելի և հասարակական շենքերից բողոքների դեպքում Կապալառուի կողմից կիրականացվի օդի աղտոտվածության գործիքային չափումներ: Օդային ավազան արտանետումների քանակը մեղմելու, մթնոլորտային օդի որակի վրա հնարավոր ազդեցությունը կրճատելու նպատակով նախատեսվում է.

- շինարարական աշխատանքների և ճանապարհների շահագործման ընթացքում՝ գրունտի խոնավեցում և ճանապարհների ջրցան,
- շինհրապարակը ցանկապատվելու է, կառուցվող շենքը կծածկվի համապատասխան բարձրության ցանցով՝ փոշու արտանետումները նվազեցնելու նպատակով,
- մեքենաները շին. հրապարակ մտնելու և դուրս են գալու մաքուր վիճակում,
- գործունեության վայր շինանյութերի և սորուն նյութերի տեղափոխումը կատարվելու է փակ ծածկ ունեցող մեքենաներով կամ նյութերը տեղափոխող մեքենաները փակվելու են անջրթափանց թաղանթով,
- շինհրապարակում սորուն նյութերը պահվելու է ժամանակավոր պահեստներում կամ ժամանակավոր ծածկի տակ՝ ծածկվելու են անջրթափանց պոլիէթիլենային թաղանթով,
- բացառվելու է տարածքում թափոնների բաց այրումը,
- օգտագործվող տեխնիկան, սարքավորումները և տրանսպորտային միջոցներն օգտագործել միայն սարքին վիճակում,
- ավազի շերտերի փռումը և հողի հետլիցքն իրականացնել նախապես թրջված վիճակում,
- բացառել անսարք վիճակում գտնվող և արտահոսքեր ունեցող մեքենաների օգտագործումը: Այդ նպատակով իրականացվելու են պարբերաբար ստուգումներ: Նշված միջոցառումների իրականացման արդյունքում օդային ավազանի աղտոտվածության լրացուցիչ ավելացում չի նախատեսվում:

### 11.2 Հողային ռեսուրսներ.

Գործունեության ենթակա տարածքի նպատակային նշանակությունը բնակավայրի է, իսկ գործառնական նշանակությունը կամ հողատեսքը՝ բնակելի կառուցապատման:

Հողային ռեսուրսներն աղտոտումից պահպանելու համար նախատեսվում է.

- հողային աշխատանքների արդյունքում հանված հողային գրունտը մինչև օգտագործելը պահվելու է շինհրապարակում, առանձնացված վայրում՝ ծածկված անջրթափանց պոլիէթիլենային թաղանթով,

- շինարարական աշխատանքների ընթացքում հանված հողային գրունտի մի մասն օգտագործվելու է տարածքի հարթեցման և բարեկարգման նպատակով,
- շինհրապարակն ապահովված է կլինի արտահոսքը կանխող/մաքրող սարքավորումներով՝ հողի հնարավոր աղտոտումը կանխելու համար,
- շինարարական նյութերը կտեղադրվեն հատուկ տակդիրների կամ բետոնապատ մակերեսների վրա,
- նվազագույնի է հասցվելու շինհրապարակում պահվող նյութերի և թափոնների քանակը,
- ավտոմեքենաները շինհրապարակից դուրս են գալու միայն մաքուր վիճակում՝ շրջակա տարածքը չաղտոտելու նպատակով,
- շինարարության փուլում օգտագործվող տրանսպորտային միջոցների լիցքավորումը և տեխնիկական սպասարկումը կկատարվի տարածքից դուրս՝ հատուկ մասնագիտացված կազմակերպություններում,
- այն հատվածներում, որոնք նախատեսված են շինարարական տեխնիկայի տեխնիկական սպասարկման և կայանման համար տեղադրվելու է ավագ կամ մանրախիճ,
- մեքենաներից և սարքավորումներից վառելիքի և/կամ քսայուղերի արտահոսքի դեպքում, փոված ավագը կամ մանրախիճը տեղափոխվելու է համապատասխան աղբավայր, այն փոխարինելով նորով,
- մեքենաների անիվների լվացումը կատարել անիվների լվացման հարթակում,
- բոլոր մեքենաների անիվների և թափքերի մաքրումը կատարել մինչև վերջիններիս շինհրապարակից դուրս գալը:

### **11.2 Հողային ռեսուրսներ.**

Գործունեության ենթակա տարածքի նպատակային նշանակությունը բնակավայրի է, իսկ գործառնական նշանակությունը կամ հողատեսքը՝ բնակելի կառուցապատման:

Հողային ռեսուրսներն աղտոտումից պահպանելու համար նախատեսվում է.

- հողային աշխատանքների արդյունքում հանված հողային գրունտը մինչև օգտագործելը պահվելու է շինհրապարակում, առանձնացված վայրում՝ ծածկված անջրթափանց պոլիէթիլենային թաղանթով,
- շինարարական աշխատանքների ընթացքում հանված հողային գրունտի մի մասն օգտագործվելու է տարածքի հարթեցման և բարեկարգման նպատակով,
- շինհրապարակն ապահովված է կլինի արտահոսքը կանխող/մաքրող սարքավորումներով՝ հողի հնարավոր աղտոտումը կանխելու համար,
- շինարարական նյութերը կտեղադրվեն հատուկ տակդիրների կամ բետոնապատ մակերեսների վրա,
- նվազագույնի է հասցվելու շինհրապարակում պահվող նյութերի և թափոնների քանակը,
- ավտոմեքենաները շինհրապարակից դուրս են գալու միայն մաքուր վիճակում՝ շրջակա տարածքը չաղտոտելու նպատակով,
- շինարարության փուլում օգտագործվող տրանսպորտային միջոցների լիցքավորումը և

տեխնիկական սպասարկումը կկատարվի տարածքից դուրս՝ հատուկ մասնագիտացված կազմակերպություններում,

- այն հատվածներում, որոնք նախատեսված են շինարարական տեխնիկայի կայանման համար տեղադրվելու է ավագ կամ մանրախիճ,
- մեքենաներից և սարքավորումներից վառելիքի և/կամ քսայուղերի արտահոսքի դեպքում, փոխված ավագը կամ մանրախիճը տեղափոխվելու է համապատասխան աղբավայր, այն փոխարինելով նորով,
- մեքենաների անիվների լվացումը կատարել անիվների լվացման հարթակում,
- բոլոր մեքենաների անիվների և թափքերի մաքրումը կատարել մինչև վերջիններիս շինհրապարակից դուրս գալը: Շահագործման փուլում գործունեությունը հողային ռեսուրսների վրա ազդեցություն չունի:

### **11.3 Ջրային ռեսուրսներ.**

Շինարարական աշխատանքները կատարվելու են ցանկապատված շինհրապարակի ներսում, ինչը կբացառի և/կամ կնվազեցնի հնարավոր արտահոսքերը և արտանետումները ջրային ռեսուրսներ: Գործունեության իրականացման շինարարության փուլում ջրային ռեսուրսների վրա հնարավոր բացասական ազդեցությունները մեղմելու կամ կանխարգելելու նպատակով նախատեսվում է.

- փոշենստեցման համար ջրցանը կատարվելու է ըստ անհրաժեշտության, հնարավորինս չառաջացնելով մակերևութային հոսքեր,
- անձրևաջրերը և արտադրական հոսքաջրերը հեռացվելու են դեպի տարածքում տեղադրվող պարզարան՝ 0,84 մ<sup>3</sup> չափերի:
- ջրցանման համար կօգտագործվի միայն տեխնիկական որակի ջուր և պարզարանում կուտակված ջուրը,
- պարզարանում մեխանիկական նստեցման հետևանքով առաջացած տիղմը՝ որպես շինաղբ, ժամանակ առ ժամանակ կտեղափոխվի աղբավայր՝ պայմանագրային հիմունքներով,
- շինարարական տրանսպորտային միջոցների և սարքավորումների սպասարկումը կատարվելու է համապատասխան մասնագիտացված կետերում,
- շինարարության համար անհրաժեշտ բետոնախառնուրդը բերվելու է պատրաստի վիճակում՝ բետոնախառնիչ մեքենաներով,
- բետոնանյութի լցվածությունն ապահովել այնպես, որպեսի բետոնանյութը տեղափոխման ժամանակ չթափվի ճանապարհներին՝ երթեկությանը չխոչընդոտելու և ասֆալտածածկը չվնասելու համար:

Կեղտաջրերի հեռացման համար նախատեսվում է.

Շինարարության փուլում աշխատողներն օգտվելու են տարածքում տեղադրվող սանհանգույցներից՝ բիոզուգարաններից: Տեղադրվելու են 1.0x1,5 մ չափերի չափերի 1 հատ բիոզուգարան: - բիոզուգարանի մաքրումը կատարվելու է մասնագիտացված

կազմակերպությունների կողմից՝ պայմանագրային հիմունքներով

- շինաշխատանքների ավարտից հետո այն ապամոնտաժվելու է և տեղափոխվելու է կապալառու կազմակերպության կողմից:

Քանի որ գործունեությունն իրականացվում է գործող դպրոցի տարածքում, առկա է արդեն ջրամատակարարման համակարգ, միացված բնակավայրի ջրատարին, Վեոլիա Ջուր ՓԲԸ, տրված թույլտվություն 0277, մինչև 21.08.2028թ: Գործունեության ավարտից հետո ևս ջրամատակարարումը կիրականացվի նույն ջրատարից, որի համար կկնքվի պայմանագիր:

#### **11.4 Կենսաբազմազանություն.**

Բուսական աշխարհ. նախատեսվող գործունեության ենթակա տարածքը գտնվում է հին դպրոցի հարակից հատվածում, ծառեր և թփերը բացակայում են:

Կենդանական աշխարհ. գործունեության հարակից տարածքներն արդեն կառուցապատված են, ուստի մարդկային գործոնի, երթևեկության՝ մեքենաների շարժի, աղմուկի պայմաններում տարածքում բացակայում են կենդատեսակները, ինչպես նաև կենդանիների բնադրավայրերը, միգրացիոն ուղիները, այդ իսկ պատճառով կենսաբազմազանությանը վտանգ չի սպառնում: Նախատեսվում են բնապահպանական միջոցառումներ, որը ներկայացված է կանաչապատման բաժնում:

#### **11.5 Թափոններ.**

Քանդման արդյունքում առաջանալու են տարատեսակ թափոններ, որոնք տեսակավորվելու են, կուտակվելու են շինհրապարակի առանձին հատվածներում և հանձնվելու են համապատասխան մասնագիտացված կազմակերպություններին, պահանջարկի դեպքում նաև բնակիչներին: Գործունեության իրականացման հետևանքով շինարարության փուլում առաջանալու են կոշտ թափոններ.

- Շենքերի քանդումից առաջացած շինադրի տեսքով (ավազի, բետոնի, քարի և այլն), (վտանգավորության դաս IV դաս, ծածկագիր՝ 91200601 01 00 4)՝ 3670մ<sup>3</sup>, ինչպես նաև 120մ<sup>3</sup> շինարարության ընթացքում առաջացած:

Եռակցման խարամ (ծածկագիրը՝ 31404800 01 99 4, 4-րդ դաս): Թափոնի քանակական ցուցանիշը կգնահատվի Կապալառուի կողմից՝ փաստացի արդյունքներով:

Փորման աշխատանքների արդյունքում առաջացած վտանգավոր նյութերով չադտոտված հող՝ 5170մ<sup>3</sup>, 3140110008995 ծածկագրով:

Նշված թափոնների քանակական գնահատումը կկատարվի Կապալառու կազմակերպության կողմից շինարարության փուլում, ելնելով փաստացի արդյունքներից: Այս կարգի թափոնները համաձայն՝ ՀՀ բնապահպանության նախարարի 2006թ. դեկտեմբերի 25-ի N430-Ն և 2006 թվականի հոկտեմբերի 26-ի N342-Ն հրամանների՝ ըստ վտանգավորության դասակարգված թափոնների ցանկի՝ պատկանում են վտանգավորության 4 և 5-րդ դասերին:

Կենցաղային ադրի հաշվարկները (Կազմակերպությունների կենցաղային տարածքներից առաջացած չտեսակավորված աղբ/բացառությամբ խոշոր եզրաչափերի /ծածկագիրն է 91200400

01 00 4):

Կենցաղային աղբի ծավալը հաշվարկվում է հետևյալ բանաձևով.  $M=n \cdot m$   $m - 1$  հերթափոխում կենցաղային աղբի ծավալն է մեկ մարդու հաշվով՝ 120կգ/տ  $n -$  աշխատողների թիվն է  $M=45 \cdot 120=5400$  կգ/տ կամ 7.4կգ/օր: Շինարարությունը տևելու է 1.75 տարի, հետևաբար  $M=5400 \cdot 1.7= 9468$ կգ/տ կամ 14.79 կգ/օր (640 աշխատանքային օր): Շինարարության փուլում թափոնների հնարավոր ազդեցությունները հողային և ջրային ռեսուրսների վրա մեղմելու նպատակով նախատեսվում է.

- շինարարական աշխատանքների ժամանակ գործունեության տարածքը և շրջակա միջավայրը զերծ է պահվելու թափոնների կուտակումներից,
- շին հրապարակի տարածքում կհստակեցվի շին աղբի նախնական կուտակման վայրը,
- շինարարական թափոնները՝ շինաղբ, բետոնյա մնացորդներ, պարկեր և այլն, կհավաքվեն անջրթափանց պոլիէթիլենային պարկերի մեջ և կտեղափոխվեն համայնքի կողմից հատկացված վայր, քանի որ տարածաշրջանում չկան կազմակերպված սանիտարական աղբավայրեր,
- քանդման ընթացքում առաջացած շինարարական նյութերի տեսքով թափոնները՝ փայտ, քար, պատուհաններ, դռներ և այլն, կտեսակավորվեն և կտեղադրվեն առանձին-առանձին՝ շինհրապարակում,
- մետաղական մասերն կառանձնացվեն և որպես մետաղի ջարդոն կհանձնվեն հատուկ մասնագիտացված կազմակերպություններին՝ պայմանագրային հիմունքներով,
- կառուցապատման փուլում կենցաղային աղբը կուտակվելու է 4 հատ 1,5x1մ<sup>3</sup> չափերի պլաստմասե աղբահավաք տարողությունների մեջ,
- կենցաղային աղբի հեռացումը կատարվելու է կանոնավոր՝ ըստ անհրաժեշտության՝ մասնագիտացված կազմակերպությունների կողմից՝ պայմանագրային հիմունքներով,
- շինաղբի տեղափոխումը կատարվելու է փակ ծածկով ապահովված բեռնատարներով կամ բեռնատարները ծածկվելու են անջրթափանց պոլիէթիլենային թաղանթով,
- բացառել աղբի կուտակումը շինհրապարակից դուրս՝ այլ բնակելի և հասարակական տարածքներում,
- շինարարական աշխատանքների ավարտից հետո շինարարական նյութերի մնացորդները, վտանգավոր նյութերը հավաքվելու են հատուկ տարողությունների մեջ և աշխատանքների ավարտից հետո հեռացվելու են Կապալառուի կողմից:

**11.6 Աղմուկ և թրթռում.**

Շինարարության ընթացքում աղմուկի և թրթռումների մակարդակը կապված է լինելու շինարարական տեխնիկայի, սարքավորումների և տրանսպորտային միջոցների աշխատանքի հետ:

ՀՀ-ում աղմուկի մակարդակը կանոնակարգվում է համաձայն՝ ՀՀ Առողջապահության նախարարի 2002թ. մարտի 6-ի՝ «ԱՂՄՈՒԿՆ ԱՇԽԱՏԱՏԵՂԵՐՈՒՄ, ԲՆԱԿԵԼԻ ԵՎ ՀԱՍԱՐԱԿԱԿԱՆ ՇԵՆՔԵՐՈՒՄ ԵՎ ԲՆԱԿԵԼԻ ԿԱՌՈՒՑԱՊԱՏՄԱՆ ՏԱՐԱԾՔՆԵՐՈՒՄ» N2-



III-11.3 ՍԱՆԻՏԱՐԱԿԱՆ ՆՈՐՄԵՐ N2-III-11.3 ՀԱՍՏԱՏԵԼՈՒ ՄԱՍԻՆ N 138 հրամանի և ՀՀ Քաղաքաշինության նախարարի 2014թ. մարտի 17-ի՝ ՀՀՇՆ 22-04-2014 «ՊԱՇՏՊԱՆՈՒԹՅՈՒՆ ԱՂՍՈՒԿԻՑ» ՇԻՆԱՐԱՐԱԿԱՆ ՆՈՐՄԵՐԸ ՀԱՍՏԱՏԵԼՈՒ ԵՎ ՀԱՅԱՍՏԱՆԻ ՀԱՆՐԱՊԵՏՈՒԹՅԱՆ ՔԱՂԱՔԱՇԻՆՈՒԹՅԱՆ ՆԱԽԱՐԱՐԻ 2001 ԹՎԱԿԱՆԻ ՀՈԿՏԵՄԲԵՐԻ 1-Ի N 82 ՀՐԱՄԱՆՈՒՄ ՓՈՓՈԽՈՒԹՅՈՒՆ ԿԱՏԱՐԵԼՈՒ ՄԱՍԻՆ N79-Ն հրամանի պահանջներին համապատասխան:

Աղմուկից պաշտպանվող օբյեկտ են հանդիսանում հարակից բնակելի շինությունները, որոնց պատերը, երկշերտ պատուհանները արդեն իսկ կրում են աղմուկի մեկուսիչի դեր:

Աղմուկի հիմնական աղբյուր են հանդիսանում շինարարության սկզբում էկսկավատորը, իսկ ավարտին գլորնը: Միաժամանակ այս շինտեխնիկան չի շահագործվում: Երկու աղմուկի աղբյուրները կրում են ժամանակավոր բնույթ: Էկսկավատորի աղմուկի մակարդակը՝  $LA_{էկվ}$ , կազմում է 85 դԲ:

Գլորնի աղմուկի մակարդակը՝  $LA_{էկվ}$ , կազմում է 80 դԲ:

Աղմուկի մակարդակի հաշվարկը կատարվել է համաձայն ՀՀՇՆ 22-04-2014:

Շինհրապարակը լինելու է ցանկապատված: Ցանկապատի նյութի խտությունը՝  $\leq 200 կգ/մ^2$ : Շինության պատերը հանդիսանում են միաժամանակ նաև աղմուկից պաշպանման էկրան:

Պաշտպանիչ էկրանի արդյունավետությունը հաշվարկում են հետևյալ բանաձևով.

$$I_{աղ} = 23 \lg m_{է} - 10 \text{ դԲ, երբ } m \geq 200 \text{ կգ/մ}^2$$

$$I_{աղ} = 13 \lg m_{է} - 13 \text{ դԲ, երբ } m \leq 200 \text{ կգ/մ}^2$$

Որտեղ  $m_{է} = Km$  – մակերեսի խտության էկվիվալենտն է,

$m$  – մակերեսի խտությունն է, կգ/մ<sup>2</sup>,

$K$  – գործակից է, որը հաշվի է առնում պատնեշի խտությունը, որը 200 կգ/մ<sup>2</sup>  $K=1,3$   $m$

$$է = 1,3 \times 200 = 260$$

$$L_{աղ} = 13 \lg m_{է} - 13 = 18,2 \text{ դԲ}$$

Շինհրապարակից դուրս աղմուկի մակարդակը կկազմի՝

$$LA_{տար} = LA_{էկվ} - L_{աղ} = 85 - 18,2 = 66,8 \text{ դԲ}$$

Հարակից բնակելի շինությունների պատերը, պատուհանները, մուտքի դռները, տանիքը, կանաչապատ տարածքը հաղիսանում են որպես պաշպանիչ էկրան: Չայնամեկուսացումը  $R_{ստ. ր}$  կազմում է միջնը 50 դԲ:

$$LA_{տար} = 66,8 - 50 = 16,8 \text{ դԲ}$$

$$\text{Գլոբնի համար } LA_{\text{տար}} = LA_{\text{էկվ}} - L_{\text{աղ}} = 80 - 18,2 - 50 = 11,8 \text{ դԲ}$$

Սոտակա բնակելի շինությանների ներսում աղմուկի մակարդակը էքսկավատորի աշխատանքի դեպքում կկազմի 16,8 դԲ, իսկ գլոբնի 11,8 դԲ, ինչը նորմայից բավականին ցածր է: Աշխատանքները իրականացվելու են միայն ցերեկային ժամերին:

### 11.7 Արտակարգ իրավիճակներ.

Շինարարական աշխատանքների կատարման ընթացքում հնարավոր են արտակարգ իրավիճակների հնարավոր ռիսկերի առաջացում կապված՝

- հրդեհների առաջացման, բնական աղետների (երկրաշարժ, սողանք, ջրհեղեղ և այլն) և անբարենպաստ օդերևութաբանական պայմանների փոփոխության (քամու ուժեղացում, փոթորիկ),
- աշխատանքի ընթացքում հնարավոր վթարային իրավիճակների առաջացման,
- հեղուկ նյութերի արտահոսքի և շահագործվող շինտեխնիկայի հետ: Համաձայն «Գեոզոն» ՍՊ ընկերության կողմից կատարված ուսումնասիրության արդյունքների՝ վտանգավոր երևույթներն ինչպիսիք են՝ կարստը, սողանքը, քարաթափությունը, փլուզումը և այլն, որոնք կարող են բացասական ազդեցություն ունենալ ուսումնասիրվող տեղամասում նախագծվող կառույցի վրա՝ բացակայում են: Կատարվել են գործիքային ստուգումներ՝ շերտերում առաձգական ալիքների տարածման արագությունների որոշման համար: Արտակարգ իրավիճակների հնարավոր ազդեցությունները կանխարգելու համար կառուցապատումը պետք է կատարել, ելնելով Արտակարգ իրավիճակների հնարավոր ռիսկերի գնահատման ապահովման նպատակով, քաղաքաշինական բնագավառում առկա օրենսդրական գործող նորմերով սահմանված երկրաշարժադիմացկունության հիմնական սկզբունքների՝ համապատասխան պարտադիր պահանջներից: Գործունեության իրականացման ընթացքում արտակարգ իրավիճակների հնարավոր ազդեցությունները մեղմելու և դրանց առաջացումը կանխարգելելու նպատակով նախատեսվում է.
  - կառույցների հիմքերի փոստրակները բացելուց և նախագծային նիշերին հասնելուց հետո՝ պարտադիր է ինժեներ-երկրաբանի կողմից հիմնափոսի զննումը և համապատասխան մասնագետի (երկրաբան) կողմից կազմված եզրակացությունը,
  - կտեղադրվեն տեղեկատվական ցուցանակներ, որը ներառելու է շենքի նախագծողի, կապալառուի և այլ պատասխանատու անձանց (հեռախոսահամար), շինթույլտվության, շինարարության սկզբի և ավարտի վերաբերյալ տեղեկատվություն,
  - շինհրապարակը կկազմակերպվի հակահրդեհային անվտանգության պաշտպանության կանոններին համապատասխան, տեղադրվելու է ջրի բաք՝ հրդեհամարման նպատակով,
  - շինհրապարակն ապահովված է լինելու հակահրդեհային կրակմարիչներով, տեսահսկման և ազդանշանային համակարգերով, հակահրդեհային միջոցառումների վահանակներով,
  - շինհրապարակն, ինչպես նաև բաց պահեստների հակահրդեհային

միջտարածությունները ժամանակ առ ժամանակ կմաքրվեն հրդեհավտանգ և պայթուցանավտանգ թափոններից և աղբից,

- հակահրդեհային միջտարածությունները չեն օգտագործվելու նյութերի, սարքավորումների, տարաների պահեստավորման, ավտոտրանսպորտային տեխնիկայի կայանման համար,
- բաց են լինելու նախատեսված ջրաղբյուրների ճանապարհները, տեղադրվելու են դրանց մոտեցման համապատասխան ցուցանակներ,
- տեղադրվելու են ձայնային ազդանշաններ, հակահրդեհային անվտանգության պաստառներ, հրդեհների մասին ուղեցույց-հիշեցումներ՝ վթարների կանխարգելման համար,
- հեղուկ և վտանգավոր նյութերը տեղափոխվելու են շինարարական հարթակ օգտագործումից առաջ և պահվելու են հատուկ տակդիրների վրա՝ հնարավոր արտահոսքերը բացառելու համար,
- մթնոլորտային տեղումների, քամու ուժեղացման և այլ վտանգավոր երևույթների ժամանակ շինարարական աշխատանքները դադարեցվելու են:

**Շահագործման փուլ.** Շահագործման փուլում արտակարգ իրավիճակների դեպքում՝

- ստորգետնյա հարկերը ծառայելու են որպես թաքստոց՝ արտակարգ իրավիճակներում բնակչության պաշտպանական նպատակներով, նկուղն ապահովված է լինելու հակահրդեհային ավտոմատ համակարգով, սանհանգույցով, լվացարանով, ստորգետնյա հատվածում թաքստոց համար նախատեսվում է վթարային ելք,
- դպրոցն ապահովված է լինելու հակահրդեհային հիդրատներով՝ յուրաքանչյուր հարկում 10 հատ, օդափոխության, ավտոմատ հրշեջ ազդանշանային՝ հակաձխային, արտածման համակարգերով, էվակուացիոն ուղիներով և ելքերով:
- տեղադրվելու 2 հատ 50մ<sup>3</sup> տարողության ջրի բաքեր՝ հրդեհամարման նպատակով,
- պահպանվելու են հակահրդեհային մուտքերը՝ հրշեջ մեքենաների շրջադարձի համար,
- աստիճանավանդակը, դռները լինելու են հակահրդեհային:

Արտակարգ իրավիճակների մասին հաշվետվության լրացման ձևը բերված է ստորև.

Արտակարգ պատահարի մասին հաշվետվության ձև

Պատահարի ամիս/ ամսաթիվը	Պատահարի նկարագրությունը	Պատահարի վերացման միջոցառումները	Միջոցառումների ժամկետները և պատասխանատուն	Պատահարի վերացման կարգավիճակը

**11. 8 Մարդու առողջություն, աշխատանքի կազմակերպում և անվտանգություն.**

Գործունեության իրականացման ընթացքում հնարավոր են մարդու առողջությանը և աշխատանքի անվտանգությանը սպառնացող վտանգներ՝ կապված.

- ՀՀ օրենսդրությամբ սահմանված՝ քաղաքաշինական, առողջապահական, բնապահպանական և այլ նորմերի խախտման,
- թափոնների հավաքման, կուտակման, տեղափոխման,
- օգտագործվող հեղուկ նյութերի օգտագործման, պահպանման, տեղափոխման,
- արտակարգ իրավիճակների առաջացման, շինտեխնիկայի շահագործման,
- ոչ բավարար աշխատանքային պայմանների, շինարարության ընթացքում մարդու անվտանգությանը, առողջությանը սպառնացող այլ երևույթների հետ: Շինաշխատանքները կկատարվեն պահպանելով շինարարության ժամանակացույցը և աշխատանքի անվտանգության կանոններն՝ ըստ ՇՆԿ-3-4-80\* նորմերի: Շինարարության փուլում աշխատողների աշխատանքի կազմակերպման և աշխատանքի անվտանգությունն ապահովելու համար նախատեսվում է.
  - պահպանել ՀՀ օրենսդրությամբ պահանջվող աշխատանքային անվտանգության նորմերը, շինհրապարակում՝ անվտանգության տեխնիկայի կանոնները անցումները, վտանգավոր զոնաները կցանկապատվեն,
  - պահպանել ՀՀ Առողջապահության նախարարի 2012թ. սեպտեմբերի 19-ի «Կազմակերպություններում աշխատողների սանիտարական կենցաղային սենքերի» N 2.2..8-003
  - սանիտարական կանոնները և նորմերը հաստատելու մասին թիվ 15-Ն հրամանի պահանջները,
  - պահպանել Առողջապահության նախարարի 28 մարտի 2017թ. «ՀԱՆՐԱԿՐԹԱԿԱՆ ԾՐԱԳՐԵՐ ԻՐԱԿԱՆԱՑՆՈՂ ՈՒՍՈՒՄՆԱԿԱՆ ՀԱՍՏԱՏՈՒԹՅՈՒՆՆԵՐԻՆ ՆԵՐԿԱՅԱՑՎՈՂ ՊԱՀԱՆՁՆԵՐ» N 2.2.4-016-17 ՍԱՆԻՏԱՐԱԿԱՆ ԿԱՆՈՆՆԵՐԸ ԵՎ ՆՈՐՄԵՐԸ ՀԱՍՏԱՏԵԼՈՒ ԵՎ ՀԱՅԱՍՏԱՆԻ ՀԱՆՐԱՊԵՏՈՒԹՅԱՆ ԱՌՈՂՋԱՊԱՀՈՒԹՅԱՆ ՆԱԽԱՐԱՐԻ 2002 ԹՎԱԿԱՆԻ ՓԵՏՐՎԱՐԻ 11-Ի N 82 ՀՐԱՄԱՆՆ ՈՒԺԸ ԿՈՐՑՐԱԾ ՃԱՆԱՉԵԼՈՒ ՄԱՍԻՆ» N 12-Ն հրամանի պահանջներ,
  - ապահովվել աշխատողների անվտանգությունը՝ բարձրության վրա,
  - մինչև աշխատանքների սկիզբը բոլոր աշխատողները, այդ թվում նաև վարորդներն անցնելու են հրահանգավորում՝ ըստ աշխատանքի անվտանգության կանոնների,
  - բանվորական խմբերը լինելու են բազմապրոֆիլ և մասնագիտացված, անցկացվելու են ուսուցման և հրահանգավորման դասընթացներ,
  - ստուգվելու են առասանիչ բանվորների գիտելիքները, տեղադրել առասանման եղանակների և ձևերի նկարագրությամբ ցուցանակներ,
  - աշխատողների համար ապահովել 1-ին բուժօգնության համար անհրաժեշտ դեղարկղիկով, անհատական և պաշտպանական միջոցներով (արտահագուստ, դիմակ, կոշիկ և այլն), էլեկտրական սարքավորումների հետ աշխատողները՝ դիէլեկտրիկ գորգով և

ձեռնոցներով,

- ապահովել աշխատողների համար սանիտարական և հանգստի պայմաններով (հանգստի սենյակ, հանդերձարան, լվացարան և այլն)՝ անհրաժեշտ կահավորանքով (լվացարան, աթոռ, սեղան, ջեռուցիչ և այլն),

- շինհրապարակում և հարակից տարածքում տեղադրել աշխատանքային պայմանների, հնարավոր վտանգների մասին նախազգուշացնող նշաններ՝ տեղեկատվական և հակահրդեհային վահանակներ, վտանգն ազդարարող տեսողական պաստառներ, ճանապարհային երթևեկության, ինչպես նաև կողմնակի մարդկանց մուտքն արգելող նշաններ,

- վերահսկել աշխատող սարքավորումների պիտանելիությունը, բացառել գործնեության վայրում խոտանված բեռնիչ սարքերի կուտակումները,

- վերահսկել մեքենաների երթերը, հաջորդականությունը, բացառել մեքենաների կուտակումները,

- բացառել ավտոամբարձիչի սլաքի աշխատանքը՝ սահմանազատված սահմանից դուրս,

- բեռնման-բեռնաթափման աշխատանքների ժամանակ օգտագործվող բեռնամբարձիչ մեքենաները, բեռնաբռնիչ սարքերը պետք է համապատասխանեն պետական ստանդարտների կամ տեխնիկական պայմանների պահանջներին, երթևեկության արագությունը շինհրապարակում չպետք է գերազանցի 5կմ/ժ,

- տեղադրել լրացուցիչ լուսավորման սարքեր՝ շինհրապարակի լուսավորության համար,

- շինհրապարակի լուսավորությունը ապահովել հավասարաչափ՝ լուսավորության 2 լյուքսից ոչ պակաս,

- շենքի ներսում եռակցման և ներկման աշխատանքները կատարել օդափոխության պայմաններում, հոսանքատար մասերի մեկուսացում,

- վարել տեխնիկական հսկողության ամփոփիչ և անհատական մատյաններ՝ տեխնիկական վերահսկողության իրականացման համար,

- հատվող փողոցներում նախապես տեղադրել խողովակապատյաններ և անմիջապես կատարել հողի հետլիցք, իսկ այն հատվածները որտեղ հատվում են ուղղահայաց փողոցների հետ՝ անցորդների համար կառուցել ժամանակավոր կամրջակներ,

- ձյան, անձրևի, ուժեղ քամու, կայծակի դեպքում խստիվ արգելվում է շինմոնտաժային աշխատանքների կատարումը,

- շինհրապարակի որակի, անվտանգության կանոնների պահպանումն իրականացնել 2020թ. հուլիսի 2-ի ՀՀ կառավարության նիստի N87 արձանագրության պահանջներին համապատասխան, աշխատողներն ունենալու են համապատասխան բանվորական արտահագուստ:

**Շահագործման փուլ.** Շահագործման փուլում դպրոցն ապահովված է լինելու հաշմանդամ և բնակչության սակավաշարժ խմբերի տեղաշարժվելու համար անհրաժեշտ պայմաններով՝ ՀՀՇՆ 1/-11.07.01- 2006 շինարարական նորմերին համապատասխան: Մասնավորապես

նախատեսվում է.

- ապահովված է լինելու հաշմանդամների պահանջումն քին հարմարեցվող ունիվերսալ, շարժական տարրերով,
- վերգետնյա և ստորգետնյա անցումներ, թեքահարթակներ,
- հաշմանդամների համար նախատեսված սան հանգույցով,
- տարածքի մուտքը կահավորված է լինելու տարածքի վերաբերյալ հաշմանդամների համար մատչելի տեղեկատվության տարրերով:

### **11.9 Էներգախնայողություն և Էներգաարդյունավետություն.**

Դպրոցի նախագծային լուծումները կատարվելու են հիմք ընդունելով ՀՀ կառավարության 12. 04.2018թ N 426-Ն որոշմամբ սահմանված պահանջները՝ Էներգախնայողության և Էներգաարդյունավետության ապահովմանն ուղղված միջոցառումներին համապատասխան, ներառելով՝ ջեռուցման, տաք ջրամատակարարման, օդափոխման, լուսավորության համակարգերը: Էներգաարդյունավետության համապատասխանության գնահատման համար պետք է կիրառվեն Հայաստանի Հանրապետության կառավարության 2014 թվականի հունվարի 16-ի N 56-Ն որոշմամբ սահմանված Է և (կամ) Ձ1 ընթացակարգերի պահանջները: Համաձայն նույն որոշման IX բաժնի 31 կետի՝ շենքերը շահագործման հանձնելուց կամ շուկա հանելուց առաջ պետք է ներկայացվեն սույն կանոնակարգով սահմանված Էներգաարդյունավետության պահանջներին համապատասխանության գնահատման՝ «Տեխնիկական կանոնակարգման մասին» Հայաստանի Հանրապետության օրենքի պահանջներին համապատասխան: Նույն բաժնի 34 կետում միաժամանակ նշվում է՝ Էներգաարդյունավետության սերտիֆիկատը տրամադրվում է Էներգետիկ փորձաքննության (աուդիտ) հիման վրա, որը ներառում է Էներգաարդյունավետությունն օպտիմալ կերպով բարելավելու վերաբերյալ առաջարկություններ՝ բացառությամբ այն դեպքի, երբ գործող Էներգաարդյունավետության պահանջների համեմատությամբ այդ բարելավումը նպատակահարմար չէ: Շենքերի ջեռուցման, օդափոխման համակարգերի, ինչպես նաև շենքերը պատող կոնստրուկցիաների Էներգետիկ փորձաքննությունը (աուդիտ) իրականացվելու է Հայաստանի Հանրապետության կառավարության 2006 թվականի օգոստոսի 31-ի N 1399-Ն որոշմամբ հաստատված պահանջներին համապատասխան: Հետևաբար շրջակա միջավայրի վրա ազդեցության նախնական գնահատման հայտի փորձաքննության փուլում (ծանուցման փաթեթ) Էներգաարդյունավետության սերտիֆիկատի ներկայացման պահանջը պարտադիր չէ: Նոր կառուցվող շենքի և դրանց պատող կոնստրուկցիաները նախատեսվում է կառուցել ըստ նշված կանոնակարգի(N 426-Ն որոշում) IV գլխի պահանջների՝ հաշվի առնելով Հայաստանի Հանրապետության բնակլիմայական պայմանները, սենքերում համապատասխան միկրոկլիմային ներկայացվող Հայաստանի հանրապետությունում գործող նորմատիվատեխնիկական փաստաթղթերով սահմանված պահանջները: Դպրոցի Էներգաարդյունավետության և Էներգախնայողության ապահովման նպատակով շենքերը

կկառուցվեն.

- շենքի արտաքին պատերը երեսապատվելու են սրբատաշ ֆայբերցեմենտային սալիկներով, պահպանելով հրակայուն, ոչ ջրաթափանց և հողմաջրապաշտպան, գոլորշակայուն և գոլորշամեկուսիչ, ջերմամեկուսիչ նյութերի նորմերը,
- կատարվելու է դեկորատիվ սալիկապատում՝ ջերմամեկուսիչ շերտի ընտրությամբ՝ օդային միջնաշերտով, ելնելով բնակավայրի ջերմային ֆոնի առանձնահատկություններից,
- շենքերի միջտարածքային ընդհանուր մուտքերն ու ելքերը լինելու են ջերմամեկուսիչ և հերմետիկ փակվող դռներով և պատուհաններով,
- լուսավորությունը կատարվելու է լեդ տեսակի լամպերով: Շենքը ներառյալ ստորգետնյա հարկերը (թաքստոց) կահավորելիս առաջնորդվելու են ՀՀ կառավարության 12.04.2018թ N426-Ն որոշմամբ սահմանված պահանջներով,
  - արտաքին լուսավորության, օդափոխության, ծխահեռացման համակարգերով, հակահրդեհային միջոցներով՝ կրակմարիչներով,
  - էլեկտրամատակարարման և ծխահեռացման փականների ավտոմատ անջատիչներով, օդափոխության, հակածխային օդափոխության արտաձման համակարգերով, - ջերմամեկուսիչ, օդափոխիչ, էներգախնայող բազմաթիվ այլ սարքավորումներով:

### **11.10 Պատմամշակութային և բնության հուշարձաններ.**

Գործունեության տարածքում բացակայում են պատմամշակութային հուշարձանները, գործունեության ընթացքում իրականացվելու է շինհրապարակի սահմանազատում, այնպես որ ազդեցությունները չեն նախատեսվում հարակից տարածքների վրա: Կառուցապատման ենթակա տարածքը երկար տարիներ կառուցապատված է եղել և չի առնչվում բնակավայրի վարչական տարածքում գոյություն ունեցող մշակութային հուշարձանների, ինչպես նաև հատուկ պահպանվող տարածքների հետ: Միաժամանակ շինարարական աշխատանքների ընթացքում որևէ հնագիտական շերտի կամ հուշարձանի հայտնաբերման դեպքում շինարարական աշխատանքներն անմիջապես դադարեցվելու և տեղեկացվելու են համապատասխան պետական մարմնին (Պատմական և մշակութային հուշարձանների պահպանության վարչությանը)՝ համաձայն ՀՀ գործող օրենսդրության հետագա գործողությունները կազմակերպելու համար: Շինարարական աշխատանքները հնարավոր կլինի շարունակել միայն համապատասխան թույլտվության տրամադրման դեպքում:

### **11.11 Սոցիալական.**

Դպրոցի շինարարության ընթացքում բացվելու են նոր աշխատատեղեր: Շինարարության փուլում առավելագույն հերթափոխում աշխատելու է 45 մարդ, որից՝ 40 բանվոր, 5-ը ճարտարապետա-տեխնիկական անձնակազմ: Աշխատելու են 6 օր՝ 8 ժամյա հերթափոխային գրաֆիկով: Շինարարության ընթացքում առաջանալու են հարակից տարածքի բնակիչների տեղաշարժի ժամանակավոր անհարմարություններ, որոնք հնարավոր է կանխարգելել

կառավարման պլանով նախատեսված միջոցառումների կատարման միջոցով: Շինարարության ընթացքում այլ անձանց իրավունքների սահմանափակում կամ ՀՀ օրենսդրությամբ սահմանված այլ կարգի խախտում չի նախատեսվում: Շինարարության փուլում հնարավոր սոցիալական խնդիրներից խուսափելու համար նախատեսվում է.

- շինարարական աշխատանքները կատարել սահմանված ժամերին՝ ցերեկը,
- բացառել շինհրապարակից դուրս կենցաղային աղբի և շինաղբի, մեքենաների կուտակումները,
- գործելու է բողոքների արձագանքման ընթացակարգը: Նոր դպրոցի կառուցումը կապահովվի աշակերտների ուսուցման կազմակերպումն ավելի որակյալ, անվտանգ՝ բարձր սեյսմակայունություն ունեցող, բարեկարգ, նոր չափորոշիչներով կառուցված շենքում: Բողոքի գրանցման ձևը բերված է ստորև.

**Բողոքի գրանցման ձև**

Դիմումը ներկայացնելու ամիս/ամսաթիվը	Դիմողի անուն/ազգանունը	Դիմողի կարգավիճակը (դպրոցի դասատու, աշակերտ, ծնող, հարևան, ձեռնարկատեր, այլ)	Բողոքի/առաջարկի բովանդակությունը	Դիմողի ստորագրությունը	Դիմումի կարգավիճակը (լուծված/ ընթացքում/ փոխանցված ՀՏՁՀ-ին/ չլուծված)

**11.12 Լանդշաֆտ.**

Գործունեության իրականացումը չի առաջացնելու լանդշաֆտի լրացուցիչ ծանրաբեռնվածություն, քանի որ այն կառուցվելու է մասնակի կառուցապատված տարածքում: Նախատեսվող գործունեության իրականացման տարածքներում (ազդեցության գոտում) լանդշաֆտի, բուսական ու կենդանական տեսակների, հողային և ջրային ռեսուրսների վրա հնարավոր վնասակար ազդեցություններ չեն ակնկալվում: Նախատեսված շինարարական աշխատանքների ազդեցությունը տարածքի վրա կլինի նվազագույն, կրելով սահմանափակ և կարճատև բնույթ: Դրանք հնարավոր կլինի նվազեցնել շինարարության փուլում՝ բնապահպանական կառավարման պլանով նախատեսված միջոցառումների արդյունքում: Նախատեսվող դպրոցի շենքը ժամանակակից լուծումներով և նյութերով իրականացվող շինություն է: Շինարարական աշխատանքների ավարտից հետո կատարվելու է տարածքի



բարեկարգում.

**11.13 Բարեկարգում և Կանաչապատում.**

Դպրոցի կառուցման ավարտից հետո կատարվելու է տարածքի բարեկարգում, թափոնների և վտանգավոր նյութերի հեռացում, բոլոր ժամանակավոր կառույցների ապամոնտաժում, ճանապարհների կարգաբերում, տարածքի բարեկարգում: Կանաչապատման աշխատանքները կատարվելու են ծառատնկման`

Հացենի 12

Տուա 71

Թխկի 38

Լորենի 39

և սիզամարգերի միջոցով` համաձայն Տաշիրի համայնքապետարանի հետ համաձայնեցված կանաչապատման նախագծի:

Բարեկարգման և կանաչապատման նպատակով նախատեսվում է.

- կառուցապատումից ազատ տարածքի հարթեցում և բարեկարգում, ներբակային ճանապարհների կառուցում: Կանաչապատում. կատարվելու է գործունեության ենթակա տարածքի կանաչապատում, որի պահպանման համար նախատեսվում է.

- կանաչ զանգվածի ոռոգում` բուսականության աճը և կաչոդականությունն ապահովելու նպատակով,

- նորատունկ բուսականության, ծառերի չկաշելու դեպքում նոր ծառատեսակներով փոխարինում: Կանաչապատման նպատակով օգտագործվող բուսահողը ձեռք է բերվելու ՀՀ օրենսդրությամբ սահմանված կարգով` պայմանագրային հիմունքներով: Ոռոգման նպատակով ջրապահանջը որոշվում է СНиП 2.04.02-84-ի համաձայն, այսինքն, 1մ 2 ոռոգման նպատակով անհրաժեշտ է 0,3-0,4լ ջուր, հետևաբար.  $W = (M \times 0,4) \times m$  Որտեղ, M – կանաչապատման ենթակա տարածքն է ըստ կանաչապատման տեսակային կազմի, m – ոռոգման հաճախականությունը կախված սեզոնից և կլիմայական առանձնահատկությունից, հետևաբար,  $W = 5103 \times 0,4 \times 25 = 51030$  լ/ջուր կամ 51.03մ<sup>3</sup> /տարի ջուր (տարվա կտրվածքով): Կանաչապատ տարածքի ոռոգումը կատարվելու է համայնքային ոռոգման համակարգից:

**12. Մոնիթորինգ**

Մոնիթորինգը` ԲԿՊ-ում նախանշված մեղմացնող միջոցառումների կատարման, դրանց արդյունավետությունը ստուգելու նպատակով Պատվիրատուի և հսկողություն իրականացնող այլ մարմինների կողմից նախատեսվող կանոնավոր հսկողություն է: Գործունեության իրականացման ընթացքում նախատեսվում է շրջակա միջավայրի վրա բացասական ազդեցության կանխարգելմանը կամ մեղմանն ուղղված մոնիթորինգ: Այդ նպատակով նախատեսվում է.

• համապատասխան մասնագետների կողմից ստուգայցերի կատարում,

- բնապահպանական, առողջության և աշխատանքային անվտանգության, տեխնիկական վերահսկողության իրականացում՝ ամենօրյա ռեժիմով,
- բոլոր աշխատողների աշխատանքի անվտանգության և արտակարգ իրավիճակների ընթացակարգի մասին իրազեկում,
- տեխնիկական վերահսկողություն իրականացնող կազմակերպությունը կամ անձը պարտավոր է ժամանակին Պատվիրատուին և/կամ նախագծային կազմակերպությանը տեղեկացնել նկատած համապատասխանությունները,
- խստիվ պահպանել շինարարության կանոնները և անձնական պաշտպանության նորմերը,
- հակահրդեհային պահանջները՝ ՀՀՇՆ 21-01-2014 «Շենքերի և շինությունների հրդեհային անվտանգության» նորմերի մապատասխանության ապահովվում,
- թափոնների տեղափոխման կազմակերպում՝ համապատասխան պայմանագրերի հիման վրա,
- կապալառուի կողմից նախագծով նախատեսված բոլոր աշխատանքների պատշաճ իրականացում,
- ամբարձիչի ժամանակի և բեռնունակության օգտագործման պարբերաբար և դիտողական ստուգում,
- շին տեխնիկայի և մեքենաների համապատասխան տեխնիկական վիճակի պարբերաբար ստուգումներ՝ անսարք վիճակում գտնվող և արտահոսքեր ունեցող մեքենաների օգտագործումը բացառվելու նպատակով,
- շինարարական տեխնիկայի և տրանսպորտային միջոցների վառելիքի լիցքավորում և յուղում շինհրապարակից դուրս՝ մասնագիտացված լցակայաններում կամ սպասարկման կետերում,
- արտակարգ իրավիճակների համար պատասխանատու անձի նշանակում, ով մշտապես ներկա կգտնվի շին. հրապարակում,
- շինարարության իրականացման ժամանակացույցի պահպանում,
- բարեկարգման և կանաչապատման աշխատանքների իրականացում, ապահովվելով կանաչապատ տարածքի համապատասխանությունը կանաչապատման նախագծին,
- կանաչ զանգվածի վիճակի մշտադիտարկում, ծառերի կաչողականության ուսումնասիրություն՝ ծառերի աճն ապահովվելու նպատակով: Շինարարության իրականացման որակի չափանիշները հսկվելու են տեխնիկական հսկողություն իրականացնող մարմնի կողմից, հատկապես ակտավորելով թաքնված աշխատանքների իրականացումը, գրանցելով վարման մատյանում:

**Բնապահպանական միջոցառումների և մոնիթորինգի** համար նախատեսված ծախսերը ներառված են շինարարության նախահաշվի Այլ ծախսեր բաժնում և կիրականացվեն շինարարարական կազմակերպության կողմից:

### 13. Բնապահպանական միջոցառումների կառավարման պլան

	Մեղմացնող միջոցառումներ	Պատասխանատու	
1. Օդային ավազան	<p>Օդային ավազան արտանետումների հնարավոր ազդեցությունը կրճատելու և մեղմելու նպատակով նախատեսվում է. - շինարարական աշխատանքների և ճանապարհների շահագործման ընթացքում՝ գրունտի խոնավեցում և ճանապարհների ջրցան,</p> <ul style="list-style-type: none"> <li>- շինհրապարակը ցանկապատված է, շենքերը ծածկել համապատասխան ցանցով՝ փոշու արտանետումները նվազեցնելու նպատակով,</li> <li>- մեքենաները շին. հրապարակ մտնելու և դուրս են գալու մաքուր վիճակում,</li> <li>- գործունեության վայր շինանյութերի և ստրուն նյութերի տեղափոխումը կատարել փակ ծածկ ունեցող մեքենաներով կամ նյութերը տեղափոխող մեքենաները փակվելու են անջրթափանց թաղանթով,</li> <li>- շինհրապարակում ստրուն նյութերը պահվել ժամանակավոր պահեստներում կամ ժամանակավոր ծածկի տակ ծածկվելու են անջրթափանց պոլիէթիլենային թաղանթով,</li> <li>- բացառվել տարածքում թափոնների բաց այրումը,</li> <li>- օգտագործվող տեխնիկան, սարքավորումները և տրանսպորտային միջոցներն օգտագործել միայն սարքին վիճակում,</li> <li>- ավազի շերտերի փռումը և հողի հետլիցքն իրականացնել նախապես թրջված վիճակում,</li> <li>- բացառել անսարք վիճակում գտնվող և արտահոսքեր ունեցող մեքենաների օգտագործումը: Այդ նպատակով իրականացվելու են պարբերաբար ստուգումներ:</li> </ul>	Կապալառու	Շին-Կոմֆորտ ՍՊԸ, ՀՏՁՀ
Հողային ռեսուրսներ 2.	<p>Գործունեության իրականացման հետևանքով հողային ռեսուրսներն աղտոտումից պահպանելու նպատակով նախատեսվում է. - շինարարական աշխատանքների ընթացքում հանված հողային գրունտի մի մասն օգտագործվելու է տարածքի հարթեցման և բարեկարգման նպատակով,</p> <ul style="list-style-type: none"> <li>- հողային աշխատանքների արդյունքում հանված հողային գրունտը մինչև օգտագործելը պահվելու է շինհրապարակում՝ ծածկված անջրթափանց պոլիէթիլենային թաղանթով,</li> <li>- շինհրապարակն ապահովված է լինելու արտահոսքը կանխող/մաքրող սարքավորումներով՝ հողի հնարավոր աղտոտումը կանխելու համար,</li> <li>- շինարարական նյութերը տեղադրել հատուկ տակդիրների կամ բետոնապատ մակերեսների վրա,</li> <li>- նվազագույնի հասցնել շինհրապարակում պահվող նյութերի և թափոնների քանակը,</li> <li>- շինարարության փուլում օգտագործվող տրանսպորտային միջոցների լիցքավորումը և տեխնիկական սպասարկումը կատարվելու է տարածքից դուրս հատուկ մասնագիտացված կազմակերպություններում,</li> <li>- այն հատվածներում, որոնք նախատեսված են շինարարական տեխնիկայի տեխնիկական սպասարկման և կայանման համար տեղադրվելու է ավազ կամ մանրախիճ,</li> <li>- մեքենաներից և սարքավորումներից վառելիքի և/կամ քսայուղերի արտահոսքի դեպքում, փոխված ավազը կամ մանրախիճը տեղափոխվելու է համապատասխան աղբավայր և այն փոխարինվելու է նորով,</li> <li>- մեքենաների անիվների լվացումը կատարել անիվների լվացման հարթակում.</li> <li>- բոլոր մեքենաների անիվների և թափքերի մաքրումը կատարվելու է մինչև շինհրապարակից վերջիններիս դուրս գալը:</li> </ul>	2.1. Կապալառու	Շին-Կոմֆորտ ՍՊԸ ՀՏՁՀ
3. Ջրային ռեսուրսներ	<p>Գործունեության իրականացման ընթացքում ջրային ռեսուրսների վրա հնարավոր բացասական ազդեցությունները մեղմելու նպատակով նախատեսվում են. - փոշենստեցման համար ջրցանը կատարվելու է ըստ անհրաժեշտության, հնարավորինս չառաջացնելով մակերևութային հոսքեր, - անձրևաջրերը և շինարարական հոսքաջրերը հեռացվելու են դեպի տարածքում տեղադրվող պարզարան, - ջրցանման համար օգտագործվելու է միայն տեխնիկական որակի ջուր և պարզարանում կուտակված ջուրը, - պարզարանում մեխանիկական նստեցման հետևանքով առաջացած տիղմը որպես շինաղբ, ժամանակ առ ժամանակ տեղափոխվելու է աղբավայր պայմանագրային</p>	3.1. Կապալառու	Շին-Կոմֆորտ ՍՊԸ ՀՏՁՀ

<p>Շահագործման փուլ</p>	<p>հիմունքներով , - շինարարության համար անհրաժեշտ բետոնախառնուրդը բերվելու է պատրաստի վիճակում՝ բետոնախառնիչ մեքենաներով, - բետոնանյութի լցվածությունն ապահովել այնպես, որպեսի բետոնանյութը տեղափոխման ժամանակ չթափվի ճանապարհներին՝ երթելությանը չխաչընդոտելու և սաֆալտածածկը չվնասելու համար: Կեղտաջրերի հեռացման համար նախատեսվելու է . - շինարարության փուլում աշխատողներն օգտվելու են և տարածքում գոյություն ունեցող սանհանգույցից , -բիոգուգարանի մաքրումը կատարվելու է մասնագիտացված կազմակերպությունների կողմից՝ պայմանագրային հիմունքներով, -շինաշխատանքների ավարտից հետո այն ապամոնտաժվելու է և տեղափոխվելու է կապալառու կազմակերպության կողմից Դպրոցի ջրամատակարարման համակարգերը միացվելու են բնակավայրի ջրատարին: - Կուննալ-կենցաղային հոսքաջրերի և կեղտաջրերի հեռացումը կատարվելու է տեղադրվող մաքրման կայանի միջոցով:</p>		
<p>4. Թափոններ</p>	<p>Շինարարության փուլում թափոնների հնարավոր ազդեցությունները հողային և ջրային ռեսուրսների վրա մեղմելու նպատակով նախատեսվում է. - շինարարական աշխատանքների ժամանակ գործունեության տարածքը և շրջակա միջավայրը զերծ է պահվելու թափոնների կուտակումներից, - շին հրապարակի տարածքում հստակեցվելու է շին աղբի նախնական կուտակման վայրը, - շինարարական թափոնները՝ շինաղբ, բետոնյա մնացորդներ, պարկեր և այլն, կհավաքվեն անջրթափանց պոլիէթիլենային պարկերի մեջ և կտեղափոխվեն համայնքի կողմից հատկացված վայրում, քանի որ տարածաշրջանում չկան կազմակերպված սանիտարական աղբավայրեր - քանդման ընթացքում առաջացած շինարարական նյութերի տեսքով թափոնները՝ փայտ, քար, պատուհաններ, դռներ, թիթեղներ և այլն, կտեսակավորվեն և կտեղադրվեն առանձին -առանձին շինհրապարակում, - առանձնացված թափոնները կտեղափոխվեն ն Կապալառու կազմակերպության կողմից կամ կհանձնվեն համապատասխան մասնագիտացված կազմակերպություններին, կամ պահանջարկի դեպքում կհանձնվեն բնակիչներին , - շինաղբի տեղափումը կատարվելու է փակ ծածկով ապահովված բեռնատարներով , - կենցաղային աղբի և շինաղբի հեռացումը կատարվելու է կանոնավոր՝ ըստ անհրաժեշտության , - շինարարության և շահագործման փուլերում կենցաղային աղբը հավաքվելու է տարածքում տեղադրված աղբարկղերի մեջ և հատուկ աղբահավաք ծառայությունների կողմից մեքենաներով տեղափոխվելու է նախատեսված աղբավայր , - բացառվելու է աղբի կուտակումը շինհրապարակից դուրս՝ այլ հասարակական տարածքներում , - շինարարական նյութերի մնացորդները (մետաղական մասեր) և վտանգավոր նյութերը և թափոնները հավաքվելու են հատուկ տարողությունների մեջ և աշխատանքների ավարտից հետո հեռացվելու են Կապալառուի կողմից: Շահագործման փուլում կենցաղային աղբի կուտակման համար նախատեսվում է տեղադրել 4 հատ 1,5x1մ 3 տարողության պլաստմասե աղբամաններ: Կենցաղային աղբի տեղափոխումը կատարվելու է պայմանագրային հիմունքներով</p>	<p>Կապալառու</p>	<p>Շին-Կոմֆորտ ՍՊԸ ՀՏՁՀ</p>
<p>5. Աղմուկ և թրթռում</p>	<p>Շինարարության ընթացքում աղմուկի և թրթռումների մակարդակը նվազեցնելու նպատակով նախատեսվում է. - շինարարական աշխատանքները և տրանսպորտի տեղաշարժը կազմակերպվելու է ցերեկային ժամերին, - կառուցապատման տարածքում ձայնակլանիչ նյութերի և կոնստրուկցիաների կիրառում, - շինարարական աշխատանքներում ներգրավվելու են ժամանակակից աղմուկի առաջացման ցածր ցուցանիշներ ունեցող տեխնիկական միջոցներ, - տրանսպորտային միջոցները և սարքերն օգտագործվելու են սարքին վիճակում, - պարբերաբար ստուգվելու և կարգաբերվելու են տրանսպորտային միջոցների շարժիչները, - բացառել շինարարության ընթացքում օգտագործվող մեքենաների կայանումը բնակելի տների, այլ հասարակական շենքերի հարևանությամբ, - օգտագործվող շին տեխնիկան և մեքենաները պետք է ապահովված լինեն համապատասխան խլացուցիչներով, - պահպանել աղմուկի, վիբրացիայի, արտանետվող գազերի թույլատրելի նորմերը: Շահագործման փուլում նախատեսվում է. - օդափոխման և օդի լավորակման համակարգերում աղմուկի խլացուցիչների կիրառում, - օգտագործվող ձայնամեկուսիչ, ձայնակլանիչ, թրթռամարիչ նյութերի օգտագործում համապատասխան մարմինների եզրակացությունների հիման վրա:</p>	<p>Կապալառու</p>	<p>Շին-Կոմֆորտ ՍՊԸ ՀՏՁՀ</p>
<p>6. Արտակարգ իրավիճակներ</p>	<p>- կառույցների հիմքերի փոստրակները բացելուց և նախագծային նիշերին հասնելուց հետո՝ պարտադիր է ինժեներ-երկրաբանի կողմից հիմնափոսի գնումը և համապատասխան մասնագետի(երկրաբան) կողմից կազմված եզրակացությունը, - կտեղադրվեն տեղեկատվական ցուցանակներ, որը</p>	<p>Կապալառու</p>	<p>Շին-Կոմֆորտ ՍՊԸ ՀՏՁՀ</p>

	<p>ներառելու է շենքի նախագծողի, Կապալառուի և այլ պատասխանատու անձանց (հեռախոսահամար), շինթույլտվության, շինարարության սկզբի և ավարտի վերաբերյալ տեղեկատվություն , - շինհրապարակը կկազմակերպվի հակահրդեհային անվտանգության պաշտպանության կանոններին համապատասխան , - շինհրապարակն ապահովված է լինելու հակահրդեհային կրակմարիչներով, տեսահսկման և ազդանշանային համակարգերով, հակահրդեհային միջոցառումների վահանակներով, - շինհրապարակն, ինչպես նաև բաց պահեստների հակահրդեհային միջտարածությունները ժամանակ առ ժամանակ մաքրվելու են հրդեհավտանգ և պայթուցավտանգ թափոններից և աղբից , - հակահրդեհային միջտարածությունները չեն օգտագործվելու նյութերի, սարքավորումների, տարաների պահեստավորման, ավտոտրանսպորտային տեխնիկայի կայանման համար , - բաց են լինելու նախատեսված ջրաղբյուրների ձևնապարհները, տեղադրվելու են դրանց մոտեցման համապատասխան ցուցանակներ , - տեղադրվելու են ձայնային ազդանշաններ, հակահրդեհային անվտանգության պաստառներ, հրդեհներիմասին ուղեցույց -հիշեցումներ՝ վթարների կանխարգելման համար , - հեղուկ և վտանգավոր նյութերը տեղափոխվելու են շինարարական հարթակ օգտագործումից առաջ և պահվելու են հատուկ տակդիրների վրա՝ հնարավոր արտահոսքերը բացառելու համար , - մթնոլորտային տեղումների, քամու ուժեղացման և այլ վտանգավոր երևույթների ժամանակ շինարարական աշխատանքները դադարեցվելու են: - ստորգետնյա հարկերը ծառայելու են որպես թաքստոց՝ արտակարգ իրավիճակներում բնակչության պաշտպանական նպատակներով , - նկուղն ապահովված է լինելու հակահրֆդեհային ավտոմատ համակարգով, լվացարանով, ստորգետնյա հատվածում թաքստոցի համար նախատեսվում է վթարային ելք , - դպրոցն ապահովված է լինելու հակահրդեհային հիդրատներով՝ յուրաքանչյուր հարկում 10 հատ, օդափոխության, ավտոմատ հրշեջ ազդանշանային՝ հակածխային, արտածման համակարգերով, էվակուացիոն ուղիներով և ելքերով,- տեղադրվելու 2 հատ 50մ 3 տարողության ջրի բաքեր՝ հրդեհամարման նպատակով, - պահպանվելու են հակահրդեհային մուտքերը՝ հրշեջ մեքենաների շրջադարձի համար, - աստիճանավանդակը, դռները լինելու են հակահրդեհային:</p>		
<p>7 Մարդու առողջություն, աշխատանքի կազմակերպում և անվտանգություն</p>	<p>Շինարարության փուլում աշխատողների աշխատանքի կազմակերպման և աշխատանքի անվտանգությունն ապահովելու համար նախատեսվում է. - պահպանել ՀՀ օրենսդրությամբ պահանջվող աշխատանքային անվտանգության նորմերը, շինհրապարակում պահպանվելու են անվտանգության տեխնիկայի կանոնները անցումները, վտանգավոր գոնանները ցանկապատվելու են, - պահպանել ՀՀ Առողջապահության նախարարության 2012թ. սեպտեմբերի 19-ի «Կազմակերպություններում աշխատողների սանիտարական կենցաղային սենքերի» N 2.2. .8-003-12 սանիտարական կանոնները և նորմերը հաստատելու մասին թիվ 15-Ն հրամանի պահանջները, -պահպանել Առողջապահության նախարարի 28 մարտի 2017թ. «ՀԱՆՐԱԿՐԹԱԿԱՆ ԾՐԱԳՐԵՐ ԻՐԱԿԱՆԱՑՆՈՂ ՌԻՍՈՒՄՆԱԿԱՆ ՀԱՍՏԱՏՈՒԹՅՈՒՆՆԵՐԻՆ ՆԵՐԿԱՅԱՑՎՈՂ ՊԵՆՍԻՆԵՐ» N 2.2.4 -016 -17 ՍԱՆԻՏԱՐԱԿԱՆ ԿԱՆՈՆՆԵՐԸ ԵՎ ՆՈՐՄԵՐԸ ՀԱՍՏԱՏԵԼՈՒ ԵՎ ՀԱՅԱՍՏԱՆԻ ՀԱՆՐԱՊԵՏՈՒԹՅԱՆ ԱՌՈՂՋԱՊԱՀՈՒԹՅԱՆ ՆԱԽԱՐԱՐԻ 2002 ԹՎԱԿԱՆԻ ՓԵՏՐՎԱՐԻ 11 - Ի N 82 ՀՐԱՄԱՆ ՈՒԺԸ ԿՈՐՑՐԱԾ ՃԱՆԱԶԵԼՈՒ ՄԱՍԻՆ» N 12 - Ն հրամանի պահանջներ, - ապահովվել աշխատողների անվտանգությունը բարձրության վրա , - մինչև աշխատանքների սկիզբը բոլոր աշխատողները, այդ թվում նաև վարորդներն անցնելու են հրահանգավորում ըստ աշխատանքի անվտանգության կանոնների, - բանվորական խմբերը լինելու են բազմապրոֆիլ և մասնագիտացված, անցկացվելու են ուսուցման և հրահանգավորման դասընթացներ , - ստուգվելու և ատեստավորվելու են առասանիչ բանվորների գիտելիքները, տեղադրվելու են առասանման եղանակների և ձևերի նկարագրությամբ ցուցանակներ , - ապահովվել 1 -ին բուժօգնության համար անհրաժեշտ դեղարկղիկով, անհատական և պաշտպանական միջոցներով (արտահագուստ, դիմակ, կոշիկ և այլն), էլեկտրական սարքավորումների հետ աշխատողները դիէլեկտրիկ գորգով և ձեռնոցներով , - աշխատողների համար նախատեսել սանիտարական և հանգստի պայմաններ (հանգստի սենյակ, հանդերձարան և այլն), որն ապահովված է լինելու անհրաժեշտ կահավորանքով (լվացարան, աթոռ, սեղան, ջեռուցիչ և այլն), - շինհրապարակում և հարակից տարածքում տեղադրել աշխատանքային պայմանների, հնարավոր վտանգների մասի ն նախագծուշացնող նշաններ՝ տեղեկատվական և հակահրդեհային վահանակներ, վտանգն ազդարարող տեսողական պաստառներ, ճանապարհային երթուևկության, ինչպես նաև կողմնակի մարդկանց մուտքն արգելող նշաններ, - վերահսկել աշխատող սարքավորումների պիտանելիությունը, բացառելով</p>	<p>Կապալառու</p>	<p>Շին-Կոմֆորտ ՍՊԸ ՀՏԶ</p>

	<p>գործնետյայն վայրում խոտանված բեռնիչ սարքերի կուտակումները , - վերահսկել մեքենաների երթերը, հաջորդականությունը, բացառվելու են մեքենաների կուտակումները, - նվազագույնի հասցնել ճանապարհների խցանումները առաջացնող գործողություններն ընդհանուր երթնեկության խոչընդոտումը հասարակական անվտանգությունն ապահովելու նպատակով- ավտոմեքենաները շինհրապարակից դուրս են գալու միայն մաքուր վիճակում շրջակա տարածքը չաղտոտելու նպատակով , - բացառել ավտոամբարձիչի սլաքի աշխատանքը սահմանազատված սահմանից դուրս, - բեռնման -բեռնաթափման աշխատանքների ժամանակ օգտագործվող բեռնամբարձիչ մեքենաները, բեռնաբռնիչ սարքերը պետք է համապատասխանեն պետական ստանդարտների կամ տեխնիկական պայմանների պահանջներին, երթնեկության արագությունը շինհրապարակում չպետք է գերազանցի 5կմ / ժ , - տեղադրվելու են լրացուցիչ լուսավորման սարքերի շինհրապարակի լուսավորության համար , - շինհրապարակի լուսավորությունը պետք է ապահովի հավասարաչափ լուսավորության 2 յուրքից ոչ պակաս , - շենքի ներսում եռակցման և ներկման աշխատանքները կատարել օդափոխության պայմաններում, հոսանքատար մասերի մեկուսացում , - վարել տեխնիկական հսկողության ամփոփիչ և անհատական մատյաններ՝ տեխնիկական վերահսկողության իրականացման համար ,շինհրապարակի որակի, անվտանգության կանոնների պահպանումն իրականացնել 2020թ. հուլիսի 2-ի ՀՀ կառավարության նիստի N87 արձանագրության պահանջներին համապատասխան, աշխատողներն ունենալու են համապատասխան բանվորական արտահագուստ: Դպրոցի շենքն ապահովված է լինելու. - ապահովված է լինելու հաշմանդամների պահանջմունքին հարմարեցվող ունիվերսալ, շարժական տարրերով, թեքահարթակներ, - հաշմանդամների համար նախատեսված սան հանգույցով, - տարածքի մուտքը կահավորված է լինելու տարածքի վերաբերյալ հաշմանդամների համար մատչելի տեղեկատվության տարրերով</p>		
<p>8 Էներգաարդյունա վետություն և էներգախնայողութ յուն</p>	<p>Շենքը ներառյալ ստորգետնյա հարկերը կահավորելիս առաջնորդվելու են ՀՀ կառավարության 12.04.2018թ N426-Ն որոշմամբ սահմանված պահանջներով, - շենքի արտաքին պատերը երեսապատվելու են սրբատաշ ֆայբերգեմենտային սալիկներով, պահպանելով հրակայուն, ոչ ջրաթափանց և հողմաջրապաշտպան, գոլորշակայուն և գոլորշամեկուսիչ, ջերմամեկուսիչ նյութերի նորմերը, - արտաքին լուսավորության, օդափոխության, ծխահեռացման համակարգերով, հակահրդեհային միջոցներով՝ կրակմարիչներով, - էլեկտրամատակարարման և ծխահեռացման փականների ավտոմատ անջատիչներով, օդափոխության, հակածխային օդափոխության արտածման համակարգերով, - ջերմամեկուսիչ, օդափոխիչ, էներգախնայող բազմաթիվ այլ սարքավորումներով</p>	<p>Կապալառո լ</p>	<p>Շին-Կոմֆորտ ՍՊԸ ՀՏՁՀ</p>
<p>9 Պատմամշակութա յին և բնության հուշարձաններ</p>	<p>Շինարարական աշխատանքների ընթացքում որևէ հնագիտական շերտի կամ հուշարձանի հայտնաբերման դեպքում շինարարական աշխատանքներն անմիջապես դադարեցվելու և տեղեկացվելու են համապատասխան պետական մարմնին (Պատմական և մշակութային հուշարձանների պահպանության վարչությանը)՝ համաձայն ՀՀ գործող օրենսդրության հետագա գործողությունները կազմակերպելու համար: Շինարարական աշխատանքները հնարավոր կլինի շարունակել միայն համապատասխան թույլտվության տրամադրման դեպքում:</p>	<p>Կապալառո լ</p>	<p>Շին-Կոմֆորտ ՍՊԸ ՀՏՁՀ</p>
<p>10 Սոցիալական</p>	<p>Շինարարության փուլում հնարավոր սոցիալական խնդիրներից խուսափելու համար նախատեսվում է. -շինարարական աշխատանքները կատարել սահմանված ժամերին՝ ցերեկը, - բացառել շինհրապարակից դուրս աղբի և մեքենաների կուտակումները, - գործելու է բողոքների արձագանքման ընթացակարգը: Նոր դպրոցի կառուցումը կապահովվի աշակերտների ուսուցման կազմակերպումն ավելի որակյալ, անվտանգ՝ բարձր սեյսմակայունություն ունեցող, բարեկարգ, նոր չափորոշիչներով կառուցված շենքում:</p>	<p>Կապալառո լ</p>	<p>Շին-Կոմֆորտ ՍՊԸ ՀՏՁՀ</p>
<p>11 Լանդշաֆտ</p>	<p>Շինարարական աշխատանքների ավարտից հետո կատարվելու է տարածքի բարեկարգում. - շինարարական սարքավորումներն ապամոնտաժվելու են, - շինարարական հրապարակը մաքրվելու է թափոններից, վերականգնվելու է տարածքը, - կատարվելու են գործունեության ենթակա տարածքի հարթեցման, բարեկարգման և կանաչապատման աշխատանքներ:</p>	<p>Կապալառո լ</p>	<p>Շին-Կոմֆորտ ՍՊԸ ՀՏՁՀ</p>
<p>12 Բարեկարգում և կանաչապատում</p>	<p>Բարեկարգման և կանաչապատման նպատակով նախատեսվում է. - կառուցապատումից ազատ տարածքի հարթեցում և բարեկարգում, ներբակային ճանապարհների կառուցում: Կանաչապատում. կատարվելու է գործունեության ենթակա տարածքի կանաչապատում, որի պահպանման համար նախատեսվում է. - կանաչ զանգվածի ռոտզում՝ բուսականության աճը և կաչողականությունն ապահովելու նպատակով, նորատունկ բուսականության, ծառերի չկպչելու դեպքում նոր ծառատեսակներով փոխարինում: Կանաչապատ տարածքի</p>	<p>Կապալառո լ</p>	<p>Շին-Կոմֆորտ ՍՊԸ ՀՏՁՀ</p>

	ոռոգումը կատարվելու է գոյություն ունեցող ոռոգման ցանցից, որը համայնքային է:		
13.Կենսաբազմազանության պահպանում	Անհրաժեշտ է տեղադրել պաստառներ՝ տարածաշրջանի կարմիր գրքում գրանցված բույսերի և կենդանիների տեսակներով, որ լինեն հեշտ ճանաչելի: Կարմիր գրքում գրանցված տեսակների հանդիպման դեպքում առաջնորդվել Կառավարության 2014 թվականի հուլիսի 14-ի N 781-Ն որոշման դրույթներով	Կապ ալառ ու	Վերահսկող կազմակեր պություն

#### 14. Բնապահպանական կառավարման պլան՝ մոնիտորինգ

Բնապահպանական կառավարման պլան՝ մոնիտորինգ

Վայրը/ Գործողությունը/ Փուլը	Մոնիտորինգի ենթակա պարամետրեր	Մոնիտորի նգի կետեր	Մոնիտորինգի գործիքներ/ մեթոդներ	Մոնիտորինգի հաճախականու թյուն	Պատաս խանատ ուններ
1. Շինարարության ընթացքում օդային ավազանի աղտոտում	Փոշու քանակական չափաքանակնե րի պարբերական վերահսկում:	Գործունե ության ենթակա տարածք ում	Ակնադիտական ստուգումներ շինհրա պարակի ստուգայցերի միջոցով:	Շինարարությա ն փուլում՝ ամենօրյա: Փոշեն ստեղծումը տարվա շոգ և չոր եղանակներին՝ օրը 2-3 անգամ	Կապալ առու/Տե խսկող /ՀՏՁՀ
2 Արտակարգ իրավիճակներ և աշխատանքի անվտանգությու ն	-Աշխատանքի անվտանգությա ն և արտակարգ իրավիճակների ընթացակարգի մասին աշխատողների իրազեկման ապահովում, - շինարարությա ն կանոնների և անձնական պաշտպանությ ան նորմերի պահպանությա ն վերահսկում, - բնապահպանա կան, առողջության և աշխատանքայի ն անվտանգությա ն տեխնիկական վերահսկողությ ուն, - հակահրդեհայի ն պահանջների վերահսկում՝	Գործունե ության տարածք ում	Իրազեկումներ և ստուգումներ	Պարբերաբար	Կապալ առու/Տե խսկող /ՀՏՁՀ



	«Շենքերի և շինությունների հրդեհային անվտանգության» ՀՀՇՆ նորմերին համապատասխանության, որակի վերահսկում:				
3 Աղմուկ, թրթռում	Աղմուկի և թրթռումների մակարդակի բարձրացմանն ուղղված միջոցառումների կատարման վերահսկում	Գործունեության իրականացման ենթակատարածքում	Ստուգայցեր	Ամսական 1-ից 2 անգամ	Կապալ առու/Տեխսկող /ՀՏՁՀ
4. Շին աղբի և թափոններ	-Թափոնների կանոնավոր տեղափոխում:	Գործունեության ենթակատարածքից	Համապատասխան պայմանագրեր, ստուգայցեր	Ամսական 1-ից 2 անգամ	Կապալ առու/Տեխսկող /ՀՏՁՀ
5. Երթևեկության և մոտեցման ուղիների կառավարումը Շինտեխնիկա և տրանսպորտային միջոցներ	Երթուղիների և մոտեցման ուղիների գտնվելու վայրերը: Դպրոցներին, դասերին և հարևան բնակչությանը պատճառվող անհարմարություններ և անվտանգության հարցերը  Շին տեխնիկայի և մեքենաների համապատասխան տեխնիկական վիճակի վերահսկում, - ամբարձիչի ժամանակի և	Շինհրապարակ	Ստուգայցեր	Ամսական 1-ից 2 անգամ	Կապալ առու/Տեխսկող /ՀՏՁՀ

	բեռնունակության օգտագործման  վերահսկում:				
6. Վտանգավոր նյութերի և թափոնների կառավարում	Վառելիքի, յուղերի և այլ թունավոր նյութերի պատահական կամ մշտապես տեղի ունեցող արտահոսքեր	Բոլոր շինարարական տեղամասերը	Ստուգայց	Ամսեկան 1-ից 2 անգամ	Կապալ առու/Տեխսկոդ /ՀՏՁՀ
7. Շինհրապարակի վերականգնում, կանաչապատում և տարածքի բարեկարգում	Շինհրապարակը մաքրված է, նույնը և թափոնները հեռացված են: Բոլոր մակերեսները, այդ թվում՝ ժամանակավոր օգտագործված տարածքները վերականգնված են: Շինհրապարակի տարածքը բարեկարգված է: Բոլոր մակերեսները այդ թվում՝ ժամանակավոր օգտագործված տարածքները վերականգնված են մինչև սկզբնական վիճակը:	Գործունեության տարածք	Ստուգայց	Պարբերաբար	Կապալ առու/Տեխսկոդ /ՀՏՁՀ
<b>ՇԱՀԱԳՈՐԾՄԱՆ (ԹԵՐՈՒԹՅՈՒՆՆԵՐԻ ՎԵՐԱՑՄԱՆ) ՓՈՒԼ</b>					
.Թերությունների վերացման աշխատանքներ	Դպրոցի տարածքում բնապահպանական ազդեցություններ	Դպրոցի տարածքի սահմաններում	Ստուգայց	Շահագործման հանձնելուց առաջ	Կապալ առու/Տեխսկոդ /ՀՏՁՀ
Կանաչապատում Տարածքի բարեկարգում	մշտադիտարկում՝ ծառերի կաչողականության ուսումնասիրության և նպատակով:	Դպրոցի տարածքի սահմաններում	Տոսողական ուսումնասիրություն	Շահագործման ընթացքում	Կապալ առու, դպրոց, համայնք

Գենսաբազմազան ություն	Բուսականության մոնիթորինգ՝ էնդեմիկ բուսատեսակների և կենդանիների բնադրավայրերի հայտնաբերման համար:	Գործունեության տարածքում	Տեսողական դիտարկումներ մասնագետի կողմից	Գործունեության սկզբում	Կապալ առու
-----------------------	---	--------------------------	---	------------------------	------------

## 15. Բողոքների ընթացակարգ

Նախատեսվող գործունեության իրականացման ընթացքում կներդրվի բողոքների արձագանքման մեխանիզմ (ԲԱՄ), որը հիմնականում ուղղված կլինի շահագրգիռ կողմերի և ազդակիր հասարակության կողմից իրականացվող գործունեության վերաբերյալ դժգոհությունների ստացմանը, գնահատմանն ու լուծմանը: Շինարարական բոլոր տեղամասերում ապահովվելու է կոնտակտային տվյալները, պատասխանատու անձանց և անվտանգության պատասխանատուի անուն(ները), հեռախոսահամարները պարունակող պաստառների առկայությունը

### Գրականություն

1. ՇՊ.485.13130.2021:
2. «ԱՂՄՈՒԿՆ ԱՇԽԱՏԱՏԵՂԵՐՈՒՄ, ԲՆԱԿԵԼԻ ԵՎ ՀԱՍԱՐԱԿԱԿԱՆ ՇԵՆՔԵՐՈՒՄ ԵՎ
3. ԲՆԱԿԵԼԻ ԿԱՌՈՒՑԱՊԱՏՄԱՆ ՏԱՐԱԾՔՆԵՐՈՒՄ» N2-III-11.3 սանիտարական նորմեր:
4. Արտակարգ իրավիճակների նախարարի 2021թ. մարտի 31-ի 372-Ն հրամանով հաստատված ՀՀ տարածքի սեյսմիկ վտանգի, սեյսմիկ գոտևորման քարտեզների և Քաղաքաշինության կոմիտեի նախագահի 2020թ. դեկտեմբերի 28-ի թիվ 102-Ն հրամանով հաստատված «ՀՀՇՆ 20.04\_ Երկրաշարժադիմացկուն շինարարություն. Նախագծման նորմեր»:
5. ՀՀՇՆ 20.04-2020 «Երկրաշարժադիմացկունության շինարարության նախագծման նորմեր»:
6. ՀՀՇՆ II - 7.01-96 «Շինարարական կլիմայաբանություն»:
7. ՀՀ Առողջապահության նախարարի 2012թ. սեպտեմբերի 19-ի «Կազմակերպություններում աշխատողների սանիտարական կենցաղային սենքերի» N

2.2..8-003-12 սանիտարական կանոնները և նորմերը հաստատելու մասին թիվ 15-Ն հրաման:

8. Քաղաքաշինության նախարարի ՀՀ ՇՆ 10-01-2014 Շինարարությունում, նորմատիվ փաստաթղթերի համակարգ:

9. ՀՀ Ազգային վիճակագրական ծառայության պաշտոնական  
/https://armstat.am/file/Map/MARZ\_01.pdf/ կայք:

## Հավելված 1, Սեփականության վկայական



ՀԱՅԱՍՏԱՆԻ ՀԱՆՐԱՊԵՏՈՒԹՅՈՒՆ

ՎԿԱՅԱԿԱՆ

ԱՆՇԱՐԺ ԳՈՒՅՔԻ ՆԿԱՏՄԱՄԲ ԻՐԱՎՈՒՆՔՆԵՐԻ ՊԵՏԱԿԱՆ ԳՐԱՆՑՄԱՆ



Սույն վկայականով հաստատվում է 18 օգոստոսի 2021 թվականին գույքի նկատմամբ իրավունքների պետական գրանցման միասնական մատյանում կատարված անշարժ գույքի նկատմամբ իրավունքի պետական գրանցումը հետևյալ տվյալներով.

**1. ԳՐԱՆՑՎԱԾ ԻՐԱՎՈՒՆՔԻ ՍՈՒԲՅԵԿՏ(ՆԵՐ)**

ՀԱՅԱՍՏԱՆԻ ՀԱՆՐԱՊԵՏՈՒԹՅՈՒՆ

**2. ԱՆՇԱՐԺ ԳՈՒՅՔԻ ԳՏՆՎԵԼՈՒ ՎԱՅՐԸ ԵՎ ԱՆՎԱՆՈՒՄԸ**

Մարզ Լոռի, համայնք Մեծավան գյուղ Մեծավան Ե. Չարենցի փողոց 27 դպրոց

**3. ԳՐԱՆՑՄԱՆ ՀԱՄԱՐ ՀԻՄՔ ՀԱՆԴԻՍԱՑԱԾ ՓԱՏՏԱԹՂԹԵՐԸ**

Անշարժ գույքի սեփականության (օգտագործման) իրավունքի գրանցման վկայական թիվ 479449, Հ կառավարության 2005 թվականի հոկտեմբերի 6-ի N 1886-Ն որոշում, Համայնքի ղեկավարի որոշում թիվ 144-Ա, 11/08/2021թ.

**4. ՀՈՂԱՄԱՍԻ ԲՆՈՒԹԱԳՐԵՐԸ**

Կադաստրային ծածկագիրը՝ 06-074-0047-0009

Մակերեսի չափը (հա)՝ 2.35237

Նպատակային նշանակությունը՝ բնակավայրերի

Գործառնական նշանակությունը կամ հողատեսքը՝ Հասարակական կառուցապատման

Գրանցված իրավունքի տեսակը՝ ՍԵՓԱԿԱՆՈՒԹՅՈՒՆ

**ՎԿԱՅԱԿԱՆ N 18082021-06-0061, գաղտնաբառ՝ VILCUMBH9FMP**

Փաստաթղթի իսկությունը և վավերականությունը կարող է ստուգվել Կադաստրի կոմիտեի [www.e-codastre.am](http://www.e-codastre.am) կայքի միջոցով

**5. ՇԻՆՈՒԹՅՈՒՆՆԵՐԻ ԲՆՈՒԹԱԳՐԵՐԸ**

- 1) Նպատակային նշանակությունը՝ հասարակական
- 2) Բնութագրերը ըստ առանձին շինությունների՝

Հ/Հ	Կադաստրային ծածկագիր	Տեսակ	Մակերես	Գրանցված իրավունքի տեսակ
1	06-074-0047-0009-001	Դպրոց	5815 քմ	ՍԵՓԱԿԱՆՈՒԹՅՈՒՆ
2	06-074-0047-0009-002	Պահեստ	147.1 քմ	ՍԵՓԱԿԱՆՈՒԹՅՈՒՆ
3	06-074-0047-0009-003	Կաթսայատուն	43.2 քմ	ՍԵՓԱԿԱՆՈՒԹՅՈՒՆ

**Լրացուցիչ նշումներ և տեղեկություններ**

Գրանցումը իրականացնող պաշտոնատար անձի անունը, ազգանունը՝ Հայկուհի Պապիկյան  
 Ջրաղեցրած պաշտոնը՝ Լոռու մարզային ստորաբաժանման անշարժ գույքի ավագ ռեգիստր

**ՎԿԱՅԱԿԱՆ N 18082021-06-0061, գաղտնաբառ՝ Y1LCUMBH9FMP**

Փաստաթղթի իսկությունը և վավերականությունը կարող է ստուգվել Կադաստրի կոմիտեի [www.e-cadastre.am](http://www.e-cadastre.am) կայքէջի միջոցով

Էջ 2/2



## Հավելված 2 Գլխավոր հատակագիծ

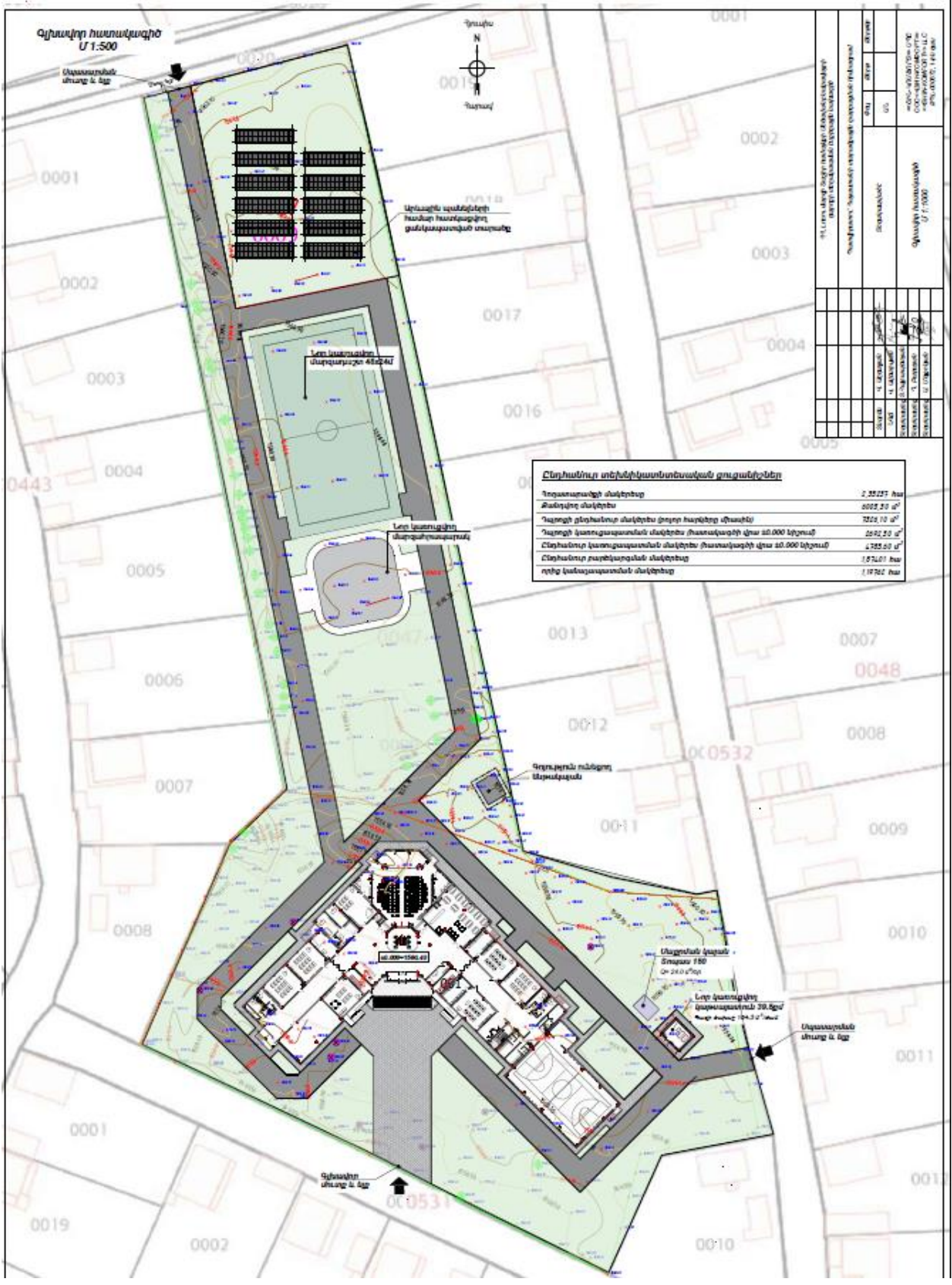

### Հավելված 3, Իրավիճակային հատակագիծ





# Հավելված 4, Ավագանու որոշում



## ՀԱՅԱՍՏԱՆԻ ՀԱՆՐԱՊԵՏՈՒԹՅԱՆ ԼՈՌԻ ՏԱՇԻՐ ՀԱՄԱՅՆՔԻ ԱՎԱԳԱՆԻ

Հայաստանի Հանրապետության Լոռու մարզի Տաշիր համայնք, Վ.Սարգսյան 94  
(0254) 2-22-41 tashir.lori@mta.gov.am

### Ո Ր Ո Շ ՈՒ Մ

15 հունվարի 2025 թվականի N 06-Ա

«ՌԱՖ ՕԶԱԽ» ՍԱՀՄԱՆԱՓԱԿ ՊԱՏԱՍԽԱՆԱՏՎՈՒԹՅԱՄԲ ԸՆԿԵՐՈՒԹՅԱՆ ԵՎ  
« Օ ՓԻԵՌ ԳՐՈՒՊ ՈՒՆԻՎԵՐՍԱԼ» ՍԱՀՄԱՆԱՓԱԿ ՊԱՏԱՍԽԱՆԱՏՎՈՒԹՅԱՄԲ  
ԸՆԿԵՐՈՒԹՅԱՆ ԿՈՆՍՈՐՑԻՈՒՄԻ ԿՈՂՄԻՑ ՄԵԾԱՎԱՆԻ ԹԻՎ 2 ՄԻՋՆԱԿԱՐԳ ԴՊՐՈՑԻ  
ԿԱՌՈՒՅՄԱՆ ԱՇԽԱՏԱՆՔՆԵՐԻՆ ՆԱԽՆԱԿԱՆ ՀԱՄԱՁԱՅՆՈՒԹՅՈՒՆ ՏԱԼՈՒ ՄԱՍԻՆ

Ղեկավարվելով «Շրջական միջավայրի վրա ազդեցության գնահատման և փորձաքննության մասին» Հայաստանի Հանրապետության օրենքի 11-րդ հոդվածի 1-ին մասի 1-ին կետով, «Տեղական ինքնակառավարման մասին» Հայաստանի Հանրապետության օրենքի 18-րդ հոդվածի 1-ին մասի 42-րդ կետով և հիմք ընդունելով Հայաստանի Հանրապետության կառավարության 2014 թվականի նոյեմբերի 19-ի N 1325-Ն որոշման 28-րդ կետը և 27.12.2024-ի «Ռաֆ Օջախ» սահմանափակ պատասխանատվությամբ ընկերության և «Օ Փիեռ Գրուպ Ունիվերսալ» սահմանափակ պատասխանատվությամբ ընկերության կոնսորցիումի կողմից Մեծավանի թիվ 2 միջնակարգ դպրոցի կառուցման աշխատանքների շրջակա միջավայրի վրա ազդեցության նախնական գնահատման վերաբերյալ հանրային քննարկման արձանագրությունը՝

Տաշիր համայնքի ավագանին որոշում է՝

1. Տալ նախնական համաձայնություն «Ռաֆ Օջախ» սահմանափակ պատասխանատվությամբ ընկերության և «Օ Փիեռ Գրուպ Ունիվերսալ» սահմանափակ պատասխանատվությամբ ընկերության կոնսորցիումի կողմից Մեծավանի թիվ 2 միջնակարգ դպրոցի կառուցման աշխատանքների իրականացմանը:

- Կողմ -11
- Ռ. ԱՎԴԱԼՅԱՆ
- Է. ԱՐՇԱԿՅԱՆ
- Ն. ԲԱԴԴԱՍԱՐՅԱՆ
- Տ. ԳԱՄՊԱՐՅԱՆ
- Գ. ՄԱՆՈՒԿՅԱՆ
- Հ. ՄԱՐԳԱՐՅԱՆ
- Ա. ՄՈՎԱԽՍՅԱՆ
- Վ. ՅՈՒՍՈՒԲՈՎ
- Գ. ԶԱՎՈՒԿՅԱՆ
- Ա. ՍՈԼՈՅԱՆ
- Ա. ՍՈՒՔԻԱՍՅԱՆ

Դեմ -0

Ձեռնպահ -0

ՀԱՄԱՅՆՔԻ ԴԵՎԱԿԱՐ՝

Է.ԱՐՇԱԿՅԱՆ

2025 հունվարի 15  
n. Տաշիր



## Հավելված 5, Արձանագրություն և մասնակիցների ցանկ

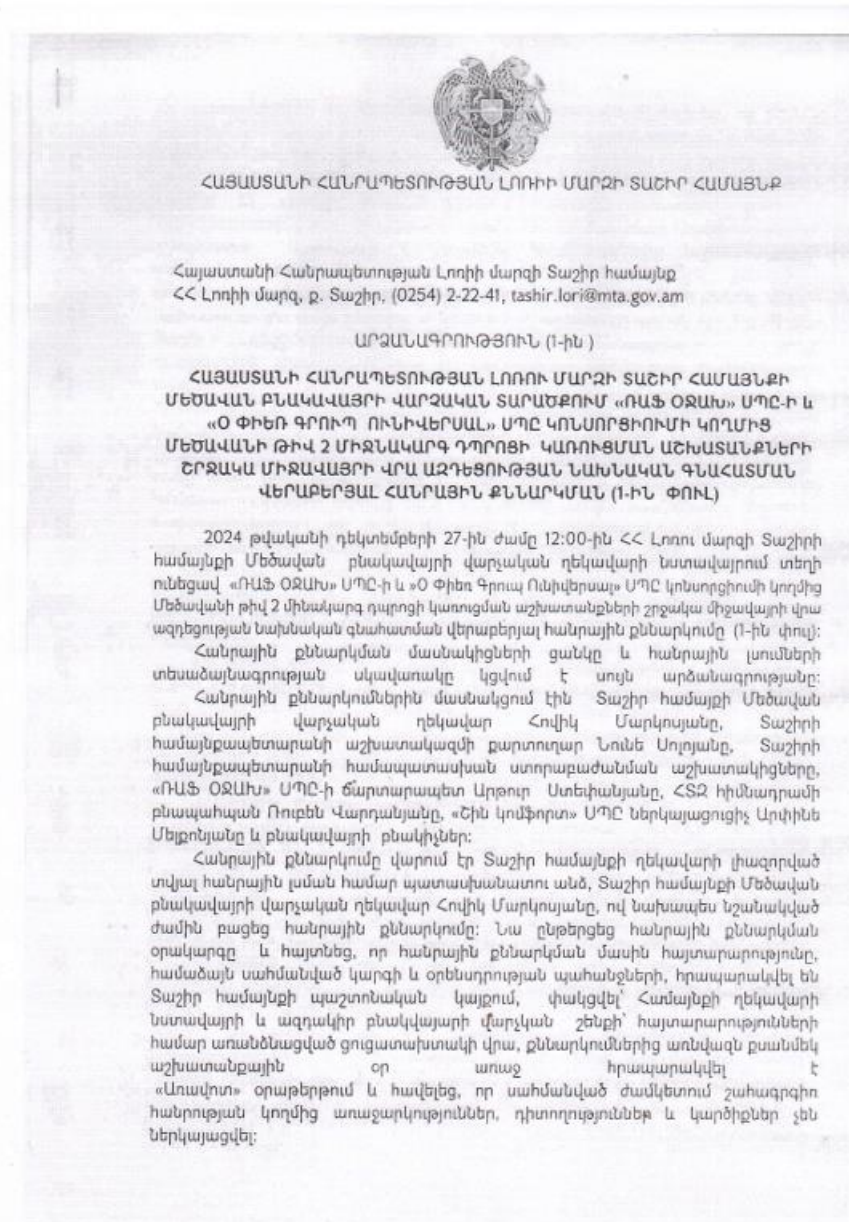

Հ. Մարկոսյանը խոսքը փոխանցեց ՀՏՀ հիմնադրամի բնապահպան Ռ. Վարդանյանին: Ռ. Վարդանյանը ողջունեց ներկաներին և նշեց, որ ՀՏՀ-ը պատվիրատու կազմակերպությունն է և նշված ծրագիրը իրականացվում է մինչև 2026 թվականը կառուցվող, վերակառուցվող և հիմնանորոգվող 300 դպրոցների ծրագրի շրջանակներում: Համաձայն «Շրջակա միջավայրի վրա ազդեցության գնահատման մասին» ՀՀ օրենքի՝ իրականացվում է հանրային քննարկում, քանի որ կառուցապատվող տարածքը գերազանցում է 1500քմ մակերեսը: Առաջին հանրային քննարկման նպատակն է՝ իրազեկել իրականացվելիք աշխատանքների, բնապահպանական միջոցառումների մասին: 2-րդ հանրային քննարկումը կիրավիրվի գործընթացի ամբողջական ասարտից հետո: Հանրային լսումից հետո 5 աշխատանքային օրվա ընթացքում կազմվելու է արձանագրություն, որի հիման վրա Տաշիր համայնքի ավագանին 30 աշխատանքային օրում կկայացնի որոշում՝ դպրոցի կառուցման աշխատանքների իրականացմանը նախնական համաձայնություն տալու մասին: Բնապահպանական ազդեցությունները լինելու են լոկալ, իրականացվելու են համապատասխան մեղմացնող միջոցառումներ, որոնք նախատեսվելու են ՇՄԱԳ փաստաթղթում: Իրականացվելու է շինհրապարակի ցանկապատում, ինչպես նաև անվտանգության միջոցառումներ: Ռ. Վարդանյանի, ասեց նաև, որ դպրոցը լինելու է ժամանակակից և բոլոր ստանդարտներին համապատասխանող կառույց: ՀՏՀ հիմնադրամը, որպես պատվիրատու, սերտորեն համագործակցելու է դպրոցի տնօրենության հետ և շինարարական աշխատանքների ողջ ընթացքում իրականացնելու է խիստ վերահսկողություն:

Այնուհետև Ռ. Վարդանյանը խոսքը փոխանցեց «Շին կոմֆորտ» ՍՊԸ ներկայացուցիչ Արփինե Մելքոնյանին, ով ներկայացրեց Մեծավանի թիվ 2 միջնակարգ դպրոցի նախագիծը և շինարարական աշխատանքների իրականացման ժամկետները:

Համաձայն տիպային նախագծի Մեծավան քնակավայրում կառուցվելու է դպրոց 288 աշակերտի համար: Դպրոցի հիմնական մասնաշենքը ունենալու է Գեաձև հատակագծային տեսք և 3 վերգետնյա և 1 ստորգետնյա հարկեր: Շենքի հարկերը միմյանց հետ կապակցված են լինելու չորս աստիճանավանդակներով: Բնակչության սակավաշարժ խմբի հասանելության համար նախատեսված են թեքահարթակներ և վերելակ մուտքի մոտ:

Նկուղային հարկում նախատեսված են հրաձգարան և 1 սանհանգույց: Նկուղային հարկը ծառայելու է նաև որպես ապաստարան: Դպրոցի 1-ին հարկում նախատեսված են 5 դասասենյակ, 1-ական ներառական, բնագիտական, երաժշտական դասասենյակներ, վարչական մասի աշխատասենյակներ, համերգարան՝ նախատեսված 250 հանդիսատեսի համար, ճաշարան՝ նախատեսված 132 անձի միաժամանակ սնման համար, բուժկետ, գրադարան, մարզական բլոկ: Հարկում նախատեսված են 2 սանհանգույց, ինչպես նաև առաձին սանհանգույցներ նախատեսված են մարզական բլոկի հանդերձարաններում, ճաշարանի աշխատակազմի ծառայողական հատվածում և տնօրնության համար՝ նախատեսված: 2-րդ հարկում նախատեսված են 5 դասասենյակներ, ինչպես նաև 1-ական դասասենյակ շախմատի, համակարգչային, աշխատանքի ուսուցման, ուղեգրության և 2 դասասենյակ բնագիտական առարկաների համար: Հարկում նախատեսված են 2 հիմնական և 2 սանհանգույց՝ ուսուցիչների համար: Յուրաքանչյուր հարկում նախատեսված են ցայտադրյուններ, որոնցից մեկը հարմարեցված է լինելու սակավարժ խմբին: Դպրոցի տարածքը բարեկարգվելու է, կանաչապատվելու է:

Համայնքի բնակիչների կողմից հնչեցին միջառք հարցեր, որոնց տրվեցին սպառիչ պատասխաններ:

Ամփոփելով հանրային քննարկման արդյունքները՝ բնակավայրի բնակիչները, հավանություն տվեցին ներկայացված ծրագրին և ողջունեցին նախատեսվող գործունեությանը:

Քննարկումների  
պատասխանատու՝



Տաշիր համայնքի Մեծավան բնակավայրի  
վարչական ղեկավար Հ. Մարկոսյան



Ձեռնարկող՝



«ՌԱՖՕՋԱԽ ՍՊԸ»  
տնօրեն Ա. Ասրյան

N	Ազգանուն/անուն	Զբաղվածություն	Հեռախոս/ email	Ստորագր.
	Զապարյան Լուսինե	ուս. օգնական	077160520	<i>[Signature]</i>
	Խոսրոսյան յուսիկ	դասուցար	077420278	<i>[Signature]</i>
	Խոսրոսյան Գրիգորյան	ուս. օգնական	077974544	<i>[Signature]</i>
	Վեդիկյան Վարդան	ուսուցչուհի	093836144	<i>[Signature]</i>
	Խոսրոսյան Սարգիս	դասուցար	093003439	<i>[Signature]</i>
	Խոսրոսյան Արարիկ	դասուցար	077944082	<i>[Signature]</i>
	Զապարյան Շիրազ	ճակատագրագետ	077805861	<i>[Signature]</i>
	Մկրտչյան Վերա	ուսուցչուհի	093281472	<i>[Signature]</i>
	Զապարյան Գրիգոր	ուսուցչուհի	07783-7811	<i>[Signature]</i>
	Զապարյան Կարեն	ուսուցչուհի	098-52-57-85	<i>[Signature]</i>
	Մկրտչյան Վարդան	ՕՏՎՈՒՄ - ՕՏՎՈՒՄ	095330093	<i>[Signature]</i>

	Ազգանուն/անուն	Զբաղվածություն	Հեռախոս/ email	Ստորագր.
	Մանուկ-Շախարյան	Մանկավարժ	077054506	<i>[Signature]</i>
	Զեյնե Վարդան	Մանկավարժ	098895191	<i>[Signature]</i>
	Խոսրոսյան Վարդան	Մանկավարժ	091308587	<i>[Signature]</i>
	Սարգսյան Գրիգոր	ՊՏԳ.Ի. քննիչ	089232824	<i>[Signature]</i>
	Մկրտչյան Վարդան	ՎՊՄ Կոնստրուկտ	094-21-20-51	<i>[Signature]</i>

ՀՀ Լոռու մարզի Մեծավան բնակավայրի կրթահամալիրի կառուցում

27.12.2024

Մասնակիցների ցանկ

N	Ազգանուն/անուն	Զբաղվածություն	Հեռախոս/ email	Ստորագր.
1	Գևորգիանե Հրա	դասվար	098 195594	Բալաս
2	Ստեփանե Գաբրիել	ուսուցչուհի	094611456	Սեդր
3	Գալստիանե Արմենակի	ուսուցչուհի	093902399	Սեդր
4	Զամբակյանե Գաբրիել	ուսուցչուհի	093423366	Քալաթ
5	Նարայնիսյանե Վերոնիկա	տնօրեն	098142515	ՄԶԲ
6	Վիկտորյանե Վեհա	աշխատակցուհի	094152510	ՄԶԲ
7	Վիկտորյանե Վեհա	գործավար	094152511	ՄԶԲ



## Հավելված 7 Կադաստրային քարտեզ

Լոռի մարզ  
Համայնք Տաշիր գյուղ Մեծավան  
Հատված կադաստրային քարտեզից  
Կադաստրային ծածկագիր՝ 06-074-0047-0009  
Մասշտաբ 1: 2000

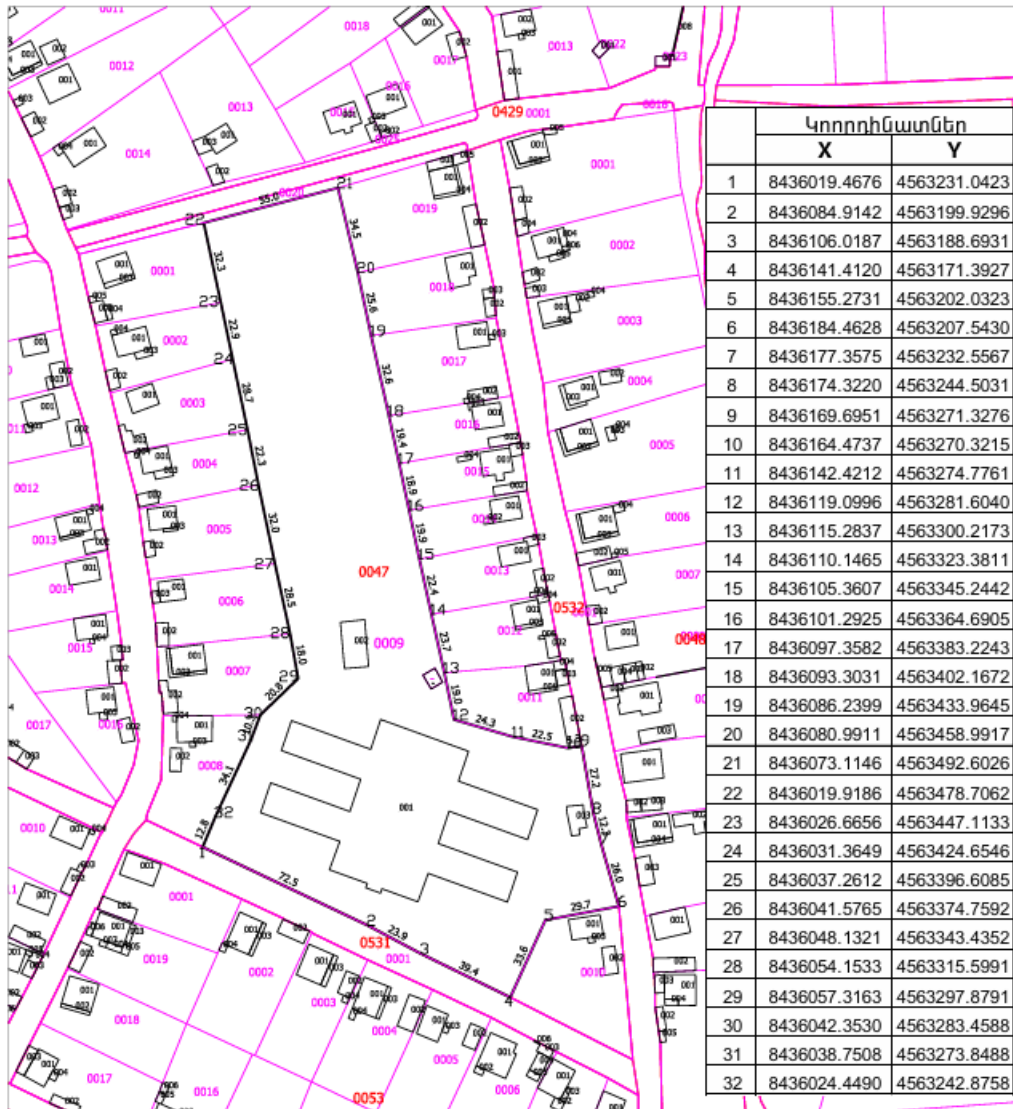



## Հավելված 8, Շինադրի տեղեկանք



### ՀԱՅԱՍՏԱՆԻ ՀԱՆՐԱՊԵՏՈՒԹՅԱՆ ԼՈՒՈՒ ՄԱՐԶԻ ՏԱՇԻՐԻ ՀԱՄԱՅՆՔԱԴԵՍԱՐԱՆ

ՀՀ, Լոռու մարզ, ք. Տաշիր, Կ. Սարգսյան, 94  
Հեռ.՝ (254) 2-22-41, 2-25-77, էլ. փոստ՝ tashirhamayn@gmail.com

N 595-25  
13 փետրվար 2025թ.

<<ՇԻՆ-ԿՈՆՖՈՐՏ>> ՍՊԸ  
ՏՆՕՐԵՆ  
Կ ԱՂԴԱՅԱՆԻՆ

Ի պատասխան Ձեր՝ 27 հունվարի 2025 թվականի N 7 գրությանը հայտնում ենք, որ աղբավայրը գտնվում է Մեծական բնակավայրից 15 կմ հեռավորության վրա:

ՀԱՄԱՅՆՔԻ ՂԵԿԱՎԱՐ՝

Է. ԱՐՇԱԿՅԱՆ

\*Կապիտոլ՝ Գ. Ղազարյան  
հեռ.՝ +37425423406

## Չավելված 9, Կանաչապատման Նախագիծ

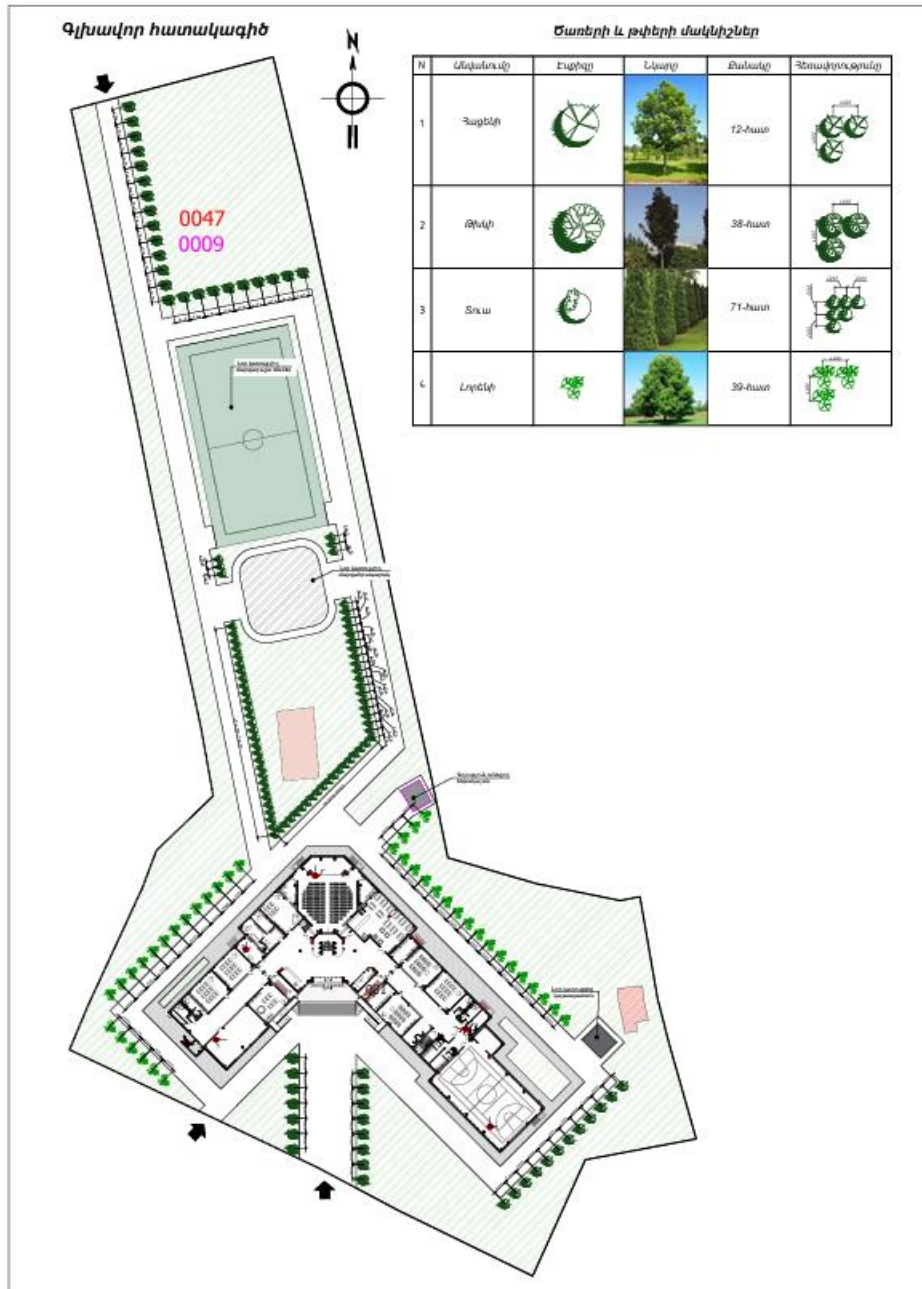

# Հավելված 9 ճարտարապետահատակագծային առաջադրանք

Ձև N 1-2

PMB9-F96B-E42B-A1CB



Փաստաթղթի վավերականության ստուգումն ու էլեկտրոնային ստորագրվածության հաստատումը հնարավոր է իրականացնել <https://verify.e-gov.am> կայքում:



**ՀԱՅԱՍՏԱՆԻ ՀԱՆՐԱՊԵՏՈՒԹՅՈՒՆ**  
**ԼՈՒՈՒ ՄԱՐԶ**  
**ՏԱՇԻՐ ՀԱՄԱՅՆՔ**  
**ՆԱԽԱԳԾՄԱՆ ԹՈՒՅԼՏՎՈՒԹՅՈՒՆ**  
**(ՃԱՐՏԱՐԱՊԵՏԱՀԱՏԱԿԱԳԾՄԱՅԻՆ ԱՈՍՁԱԴՐԱՆՔ)**

**N ԼՁ-0732-25 17.02.2025թ.**

**Օրյնկտ Կառուցում, Նախատեսում եմ կառուցել միջնակարգ դպրոց նախատեսված 288 աշակերտի համար,**

(օբյեկտի անվանումը, կառուցում, փրակառուցում, ուժեղացում վերականգնում, գործառնական նշանակության փոփոխություն)

(նախկին քննություն, եզրակացում)

**Նախագծման փուլերը՝ նախագիծ և աշխատանքային փաստաթղթեր, ռիսկայնության աստիճանը՝ IV**  
**Նախագծային փաստաթղթերի մշակման համար:**

(ռիսկայնության աստիճանը (կատեգորիան) նախագծման փուլերը և այլն)

**Գտնվելու վայրը՝ Մարզ՝ Լոռի, համայնք՝ Տաշիր գյուղ Մեծավան Ե. Զարենցի փողոց 27 դպրոց, 06-074-0047-0009**

(մարզի, համայնքի, փողոցի անվանումները, շենքի համարը, հողամասի ծանկազիցը)

**Կառուցապատող ՀԱՅԱՍՏԱՆԻ ՀԱՆՐԱՊԵՏՈՒԹՅՈՒՆ / 06969135 /**

(կազմակերպության անվանումը, գրանցման վայրը, ֆիզիկական անձի անունը, ազգանունը, քանդակարտի վայրը, հեռախոսահամարը, էլեկտրոնային հասցեն)

**Առաջադրանքի տրամադրման հիմքը՝ ԱՆՇԱԴԹ ԳՈՒՑՔԻ ՆԿԱՏԱՄԱՐ ԻՐԱՎՈՒՆՔՆԵՐԻ ԴԵՏԱԿԱՆ ԳՐԱՆՑՄԱՆ ՍԵՓԱԿԱՆՈՒԹՅՈՒՆ ՀԱՅԱՍՏԱՆԻ ՀԱՆՐԱՊԵՏՈՒԹՅՈՒՆ 18082021-06-0061**

(կառուցապատման նպատակով ՀՀ օրենսդրությանը սահմանված կարգով հողամասի տրամադրման, անշարժ օբյեկտի փոփոխման իրավունքը հաստատող անիմաստ փաստաթղթերը)

փաստաթղթերը)

**Առաջադրանքի գործողության ժամկետը մինչև 17.02.2027թ.**

(N 1 հավելվածի 32-րդ կետին համապատասխան)

## **Ն Ա Ն Ա Գ Ծ Վ Ո Ղ Հ Ո Ղ Ա Մ Ա Ս Ի Բ Ն ՈՒ Թ Ա Գ Ի Ր Ը**

**(աստղանիշով (\*) նշված դրույթների գրաֆիկական արտացոլումը տրամադրվում է կից ներկայացվող ամփոփ սխեմայով՝ Մ 1:500)**

- |  |   |
|--|---|
| 1. Հողամասը գտնվում է  | Հասարակական կառուցապատման, բնակավայրերի   |
|  | <small>(հողամասի դիրքը ցարգաշինական միջավայրում, դրա նպատակային և գործառնական նշանակությունը)</small>   |
| 2. (*) Հողամասի չափսերը  | <b>2.35237</b>  |
|  | <small>(հողամասի սահմանները՝ կոորդինատային նշանաբանը, մակերեսը[հա])</small>   |
| 3. Հողամասի առկա վիճակը  | <b>Կառուցապատված հողամաս</b>  |
|  | <small>(ռեֆինի քննազրկելու, շենքերի (այդ թվում՝ քանդակման ենթակա) անկախությունը, (օբյեկտների, նշանակությունը, հարկվածությունը, շինարարական կտրվածը և այլն), կանաչապատումը, քարեկարգումը և այլն)</small> |
| 4. (*) Տրանսպորտային պայմանները  | <b>Ներքնակավայրային</b>   |
|  | <small>(ճանապարհների առկայությունը, երկաթուղային տրանսպորտի մոտեցումները և այլն)</small>  |
| 5. (*) Ինժեներական ցանցեր և սարքավորումներ (ջրամատակարարման, կոյուղու, գազամատակարարման, տաք ջրի մատակարարման, էլեկտրամատակարարման, էլեկտրոնային հաղորդակցության համակարգեր) | <b>Գոյություն ունեցող ցանցեր</b>  |
|  | <small>(նախագծից հողամասով կամ կից տարածքով անցնող ինժեներական նյութակառուցվածքները, այդ թվում՝ ստորգետնյա)</small>   |
| 6. (*) Կից հողամասեր   | <b>Բնակելի կառուցապատման հողեր</b>  |

7. Բնության հատուկ պահպանվող և (կամ) պատմամշակութային հուշարձանների տարածքներ (պահպանական գոտիներ)

Բացակայում են

(հուշարձանի անվանումը)

8. (\*) Հատակագծային սահմանափակումներ

Պահպանել հողամասի սահմանագծից հեռավորություն՝ ըստ նորմերի

(տեղանքում գործող արտոդրական, սազտայանիղ օբյեկտներ, ինժեներամատարտային ենթակառուցվածքների և այլ օբյեկտների նկատմամբ սահմանափակումները, այդ թվում՝ սերվիտուտները)

**Ն Ա Խ Ա Գ Ծ Ա Ց Ի Ն Պ Ա Հ Ա Ն Ջ Ն Ե Ր Ը**

(աստղանիշով (\*) նշված դրույթների գրաֆիկական արտացոլումը տրամադրվում է կից ներկայացվող ամփոփ սխեմայով՝ Մ 1:500)

9. Ճարտարապետահատակագծային պահանջներ

Պահպանել ՀՀ կառավարության 19 մարտի 2015 թվականի N 596-Ն և ՀՀՇՆ 30-01-2014 «Քաղաքաշինություն. քաղաքային եվ գյուղական բնակավայրերի հատակագծում եվ կառուցապատում» պահանջները:

(նվերվ Հայաստանի Հանրապետության օրենսդրության և նորմատիվադիտական փաստաթղթերի պահանջներից, առկա քաղաքաշինական նրազային փաստաթղթերի դրույթներից կամ որանց բացառության դեպքում՝ կազմափոխված (կազմափոխվող) քաղաքաշինական միջավայրի պահանջներից, առաջարկություններ ճակատների մակերևույթ, տանիքների, արտաքին դռների, պատուհանների համամասնությունների և գույնային բովանդակների վերաբերյալ)

9.1.(\*) օբյեկտի հեռավորությունը կարմիր գծից (մետր)

10

9.2.(\*) հեռավորությունը հարևան հողակտորներից (օբյեկտներից) (մետր)

6

9.3.(\*) թույլատրելի բարձրությունը (մետր)

17

սահմանային հարկաբյուրեղյալ քարեբարձրությունը գերազանցող շենքերի և շինությունների նախագծման դեպքում՝ ՀՀԾՆ 8-6.02-2006 «Սննդամակարամ շինարարություն. Նախագծման նորմեր» շինարարական նորմերով սահմանված պահանջների ապահովման (նառուկ հաշվարկային մեթոդներ, սննդամակարամ քարեբարձրման միջոցառումներ և այլն)

9.4. կառուցապատման խտության գործակիցը (կառուցյցի, (կառույցների) ընդհանուր մակերեսի հարաբերությունը հողամասի մակերեսին)

9.5. կառուցապատման տոկոսը (կառուցապատվող (անջրանցիկ) տարածքի հարաբերությունը հողամասի տարածքին՝ տոկոսներով) (%)

9.6 կանաչապատման տոկոսը (կանաչապատ տարածքի հարաբերությունը հողամասի մակերեսին՝ տոկոսներով) (%)

9.7 այլ պահանջներ

10. Հողամասում գտնվող շենքերի ու շինությունների քանդման կամ տեղափոխման (ապամոնտաժման) պայմանները և աշխատանքների հերթականությունը

Քանդել վկայականում նշված թիվ 1,2,3 շինությունները

11. Ստորգետնյա, կիսանկուղի և առաջին հարկերի տարածքների օգտագործման պայմանները

Նախատեսել նկուղային հարկ ապաստարանի համար

12. (\*) Ինժեներական ցանցեր և սարքավորումներ

Պահանջներ գոյություն ունեցող և նախագծվող ենթակառուցվածքների ու ցանցերի նկատմամբ

12.1 (\*) ջրամատակարարում կոյուղի, տաք ջրի մատակարարում

Ըստ տեխ. պայմանի

(համանախ մատակարարող կազմակերպության տեխնիկական պահանջներ)

12.2 (\*) Էլեկտրամատակարարում

Ըստ տեխ. պայմանի

(համանախ մատակարարող կազմակերպության տեխնիկական պահանջներ)

12.3. (*) գազամատակարարում	<b>Ըստ տեխ. պայմանի</b> <small>(համաձայն մատակարարող կազմակերպության տեխնիկական պայմանների)</small>
12.4. (*) էլեկտրոնային հաղորդակցություն մալուխատար կոյուղու (ներառյալ դիտահորը) տեղադիրը	<b>Բացակայում են</b> <small>(համաձայն N 1 հավելվածի 57-րդ կետի 2-րդ ենթակետով սահմանված նյութապահ տվյալների)</small>
12.5. թույլ հոսանքներ	
12.6. աղբահանություն	<b>Աղբավայրը գտնվում է Մեծավան բնակավայրից 15կմ հեռավորության վրա</b>
13. Տարածքի ինժեներական նախապատրաստում	<b>Նախատեսել տարածքի կազմակերպված ջրահեռացում</b> <small>(ռելիեֆի կազմակերպման, քրահեռացման, ինժեներական պաշտպանության միջոցառումները)</small>
14. Բարեկարգում	<b>Նախագծել տարածքի բարեկարգման և կանաչապատման հատակագիծ</b> <small>(կանաչատաշման պահպանման վերաբերյալ պահանջները, կանաչապատում, ճարտարապետական փոքր ձևեր, ցանկապատում, զրոյաղբ և այլն)</small>
15. Շինարարական նյութեր	<b>Տեղական նշանակության, քար, ավազ, ցեմենտ, շինփայտ, ցինկապատ թիթեղ</b> <small>Էլեկտրական կոդերի օգտագործման առաջարկությունները տակիցների, ճակատների բռնանների, արտաքին դռների, պատուհանների վերաբերյալ)</small>
16. Պաշտպանական կառույցներ	<b>Նախատեսել արտակարգ իրավիճակներում մարդկանց պաշտպանության միջոցառումներ և էվակուացիոն ելքեր</b> <small>(արտակարգ իրավիճակներում մարդկանց և օբյեկտների պաշտպանության միջոցառումները)</small>
17. Հակահրդեհային պահանջներ	<b>Նախատեսել հրդեհային անվտանգության միջոցառումներ</b> <small>(հակահրդեհային անվտանգության ապահովման միջոցառումները)</small>
18. Հաշմանդամների և բնակչության սակավաշարժ խմբերի պաշտպանության միջոցառումներ	<b>Պահպանել 16 փետրվարի 2006 թվականի N 392-Ն որոշման պահանջները</b>
19. Շրջակա միջավայրի պահպանում	<b>Նախատեսել շրջակա միջավայրը վտանգավոր ազդեցությունից բացառելու համապատասխան միջոցառումներ</b> <small>Շրջակա միջավայրը վտանգավոր ազդեցությունից բացառելու միջոցառումները)</small>
20. Շինարարության կազմակերպում	<b>Շինարարությունը կազմակերպել միահերթ, բացառել շինանյութերի պահեստավորումը ընդհանուր օգտագործման տարածքներում,</b> <small>(առաջարկություններ շինարարության հետ կապված անբարենպաստ ազդեցության բացառման, ըստազանի տեղադրման և տրանսպորտի անխափան աշխատանքի ապահովման վերաբերյալ)</small>
21. Առաջադրանքի գործողության ժամկետը և նախագծի մշակման փուլերը	<b>մինչև 17.02.2027թ., նախագծման փուլերը՝ նախագիծ և աշխատանքային փաստաթղթեր,</b> <small>(ըզվում են առաջադրանքի գործողության ժամկետը և նախագծի մշակման փուլերը)</small>

**Լ Ր Ա Ց ՈՒ Ց Ի Չ Պ Ա Ց Մ Ա Ն Ն Ե Ր Ը**

22. Նախագծային փաստաթղթերի փորձաքննությանը ներկայացվող պահանջներ	<b>Պետական համալիր փորձաքննություն, Պարզ փորձաքննություն</b> <small>(Հայաստանի Հանրապետության օրենսդրության սահմանված փորձաքննության տեսակը կամ նախագծերի երաշխավրագրող՝ հրոսկառուցիչի համապատասխան իրավական ակտին)</small>
23. Միջանկյալ համաձայնեցում	<small>(իրավաստ մարմնի կամ Հայաստանի Հանրապետության օրենսդրության նախատեսված դեպքերում չափազանց մարմինների հետ նպիտակ նախագծի նախնական համաձայնեցում, եղվում է նաև առաջադրանքի փորձման հնարավորությունը՝ N 1 հավելվածի 87-րդ կետով նախատեսված դեպքում)</small>
24. Հասարակական քննարկումներ	<small>(Հայաստանի Հանրապետության օրենսդրության սահմանված դեպքում և կարգով)</small>
25. Համաձայնեցումների կամ Մասնագիտական եզրակացությունների ստացում	<small>(ըզվում են տվյալ օբյեկտի համաձայնեցման օրենքով սահմանված պահանջները՝ հոշարմանների ու քննության պահանջության և այլ լիազորված մարմինների հետ, ինչպես նաև N 1 հավելվածի 56-րդ կետով սահմանված դեպքերում՝ ինժեներական ենթակառուցվածքի սեփականատիրոջ (օգտատիրոջի) հետ)</small>
26. Փոստային բաժանորդային պահարանների տեղադրում	<small>(ըզվում են տվյալ օբյեկտի համաձայնեցման օրենքով սահմանված պահանջները՝ հոշարմանների ու քննության պահանջության և այլ լիազորված մարմինների հետ, ինչպես նաև N 1 հավելվածի 56-րդ կետով սահմանված դեպքերում՝ ինժեներական ենթակառուցվածքի սեփականատիրոջ (օգտատիրոջի) հետ)</small>

27. Քաղաքաշինական  
կանոնադրությամբ ամրագրված  
լրացուցիչ պայմաններ

---

28. Այլ պայմաններ

---

**ՀԱՅԱՍՏԱՆԻ ՀԱՆՐԱՊԵՏՈՒԹՅԱՆ ՏԱԾԻՐ  
ՀԱՄԱՅՆՔԻ ՂԵԿԱՎԱՐ՝**

**ԷԴԳԱՐ ԱՐՇԱԿՅԱՆ**

(ստորագրություն, անուն, ազգանուն)

18.02.2025  
ՀԱՎԱՍՏՎԱԾ Է  
ԷԼԵԿՏՐՈՆԱՑԻՆ  
ՍՏՈՐԱԳՐՈՒԹՅԱՄԲ