



**Մինչեւ 2026 թվականը կառուցվող, հիմնանորոգվող կամ վերակառուցվող  
300 դպրոցների ծրագրում ընդգրկված Սյունիքի մարզի Գորիս համայնքի  
Ակներ բնակավայրի կրթահամալիրի կառուցման**

**ՇՐՋԱԿԱ ՄԻՋԱՎԱՅՐԻ ՎՐԱ ԱԶԴԵՑՈՒԹՅԱՆ ԳՆԱՀԱՏՄԱՆ  
ՀԱՇՎԵՏՎՈՒԹՅՈՒՆ**



Ձեռնարկող՝ <<Բեսթ Ռոուդ>> ՍՊԸ  
Գործադիր տնօրեն՝ Հ. Բաղդասարյան

Նախագծող՝ Շին-Կոնֆորտ ՍՊԸ  
Գործադիր տնօրեն՝ Վ. Աղդալյան

Հաշվետվության կազմման պատասխանատու՝ Գ. Աղդալյան

Ընդհանուր տեղեկատվություն.....	3
2. Հավելվածներ.....	4
3. Հապավումներ.....	4
4. . ՇՐՋԱԿԱ ՄԻՋԱՎԱՅՐԻ ՎՐԱ ԱԶԴԵՑՈՒԹՅԱՆ ԳՆԱՀԱՏՄԱՆ կազմման իրավական հիմքերը.....	4
5. Նախատեսվող գործունեության ՇՄԱԳ փորձաքննական գործընթացների վերաբերյալ ....	9
6. Ձեռնարկողի անվանումը, գտնվելու վայրը և նպատակը .....	9
7. ՇՄԱԳ հաշվետվության մշակման հիմքերը .....	9
8. ԱՇԽԱՏԱՆՔՆԵՐԻ ՇՐՋԱՆԱԿՆԵՐԸ.....	10
8.1 Նախատեսվող գործունեության համառոտ նկարագիր .....	10
8.2. Ծրջակա միջավայրի բնութագրերը.....	17
8.2.1. Աշխարհագրական դիրքը, ռելիեֆը.....	17
8.2.2. Սեյսմիկա և երկրաբանություն .....	17
8.2.3. Կլիմա և օդային ավազան.....	18
8.2.4. Հողային ռեսուրսներ. ....	20
8. 2.5.Ջրային ռեսուրսներ .....	21
8.2.6. Կենսաբազմազանություն.....	23
8. 2.7. Հատուկ պահպանվող տարածքներ .....	24
8.2.8. Պատմության և մշակութային հուշարձաններ: .....	24
8.2.9. Բնության հուշարձաններ .....	25
8.2.10. Սոցիալ-տնտեսական բնութագիրը .....	25
9. Ծինարարության ընթացքում իրականացվող գործունեություն նպատակը, բնութագիրը և տեխնիկական տեխնոլոգիական լուծումները.....	25
9.1 Ծինարարության փուլ. ....	25
10. Օգտագործվող բնառեսուրսներ և նյութեր.....	29
11.Ծրջակա միջավայրի վրա հնարավոր ազդեցությունները և վնասակար ազդեցությունների բացառմանը, նվազեցմանն ու փոխհատուցմանն ուղղված բնապահպանական միջոցառումների ծրագիրը.....	31
11.1 Օդային ավազան. ....	32
11.2 Հողային ռեսուրսներ. ....	33
11.3 Ջրային ռեսուրսներ. ....	34
11.4 Կենսաբազմազանություն. ....	35

11.5 Թափոններ.....	35
11.6 Աղմուկ և թրթռում.....	36
11.7 Արտակարգ իրավիճակներ.....	38
11. 8 Մարդու առողջություն, աշխատանքի կազմակերպում և անվտանգություն.....	39
11.9 Էներգախնայողություն և Էներգաարդյունավետություն.....	42
11.10 Պատմամշակութային և բնության հուշարձաններ.....	43
11.11 Սոցիալական.....	44
11.12 Բարեկարգում և Կանաչապատում.....	44
12. Սոնիթորինգ.....	45
13. Բնապահպանական միջոցառումների կառավարման պլան.....	46
14. Մշտադիտարկման (մոնիթորինգի) միջոցառումներ.....	50
15.Բողոքների ընթացակարգ.....	53
Գրականություն.....	53
Հավելված 1, Մեփականության վկայական.....	55
Հավելված 2 Կադաստրային քարտեզ.....	57
Հավելված 3 Ավագանու որոշում.....	58
Հավելված 4 Իրադրային հատակագիծ.....	59
Հավելված 5, Արձանագրություն և մասնակիցների ցանկ.....	59
Հավելված 6 Շինհրապարակի գլխավոր հատակագիծ.....	64
Հավելված 7. Գլխավոր հատակագիծ.....	65
Հավելված 8. Շինաշխատանքների ժամանակացույց.....	66
Հավելված 9 Կանաչապատման հատակագիծ.....	67
Հավելված 10 Շինադրի տեղեկանք.....	68
Հավելված 11, Ջրամատակարարման տեղեկանք.....	69
Հավելված 12 Տեղեկանք կոյուղագծի մասին.....	70
Հավելված 13 Ճարտարապետահատակագծային առաջադրանք.....	71

## Ընդհանուր տեղեկատվություն.

Ծրագրի անվանում

«Մինչև 2026 թվականը կառուցվող, հիմնանորոգվող կամ վերակառուցվող 300 դպրոցներ»-ի ծրագրում ընդգրկված Սյունիքի մարզի Գորիս համայնքի Ակներ բնակավայրի դպրոցի կառուցում

Պատվիրատու

Հայաստանի Տարածքային Ջարգացման Հիմնադրամ

Ձեռնարկող

Շին-Կոնֆորտ ՍՊԸ

Ձեռնարկողի իրավաբանական հասցեն

ՀՀ Գեղարքունիքի մարզ, ք. Գավառ Ազատության 35/33

Ձեռնարկողի փաստացի գործունեության տարածք

ՀՀ Սյունիքի մարզի Գորիս համայնքի Ակներ գյուղի 18-րդ փողոց 27 հողամաս (093)8103 51, vigenpapmisho@gmail.com

Ձեռնարկողի հեռախոս, էլեկտրոնային փոստ

Հաշվետվության կազմման խորհրդատու

Գ. Աղդալյան

## 2. Հավելվածներ

- Հավելված 1. Տարածքի սեփականության իրավունքի վկայական
- Հավելված 2. Կադաստրային քարտեզ
- Հավելված 3 Ավագանու որոշում
- Հավելված 4 Իրադրային հատակագիծ
- Հավելված 5 Հանրային քննարկման արձանագրություն, մասնակիցների ցանկ
- Հավելված 6. Շին. Հրապարակի գլխավոր հատակագիծ
- Հավելված 7 Գլխավոր հատակագիծ
- Հավելված 8 Շինաշխատանքների ժամանակացույց
- Հավելված 9 Կանաչապատման հատակագիծ
- Հավելված 10 Շինադրի տեղեկանք
- Հավելված 11 Ջրամատակարարման տեղեկանք
- Հավելված 12 Տեղեկանք կոյուղագծի
- Հավելված 13 Ճարտարապետահատակագծային առաջադրանք

## 3. Հապավումներ.

- ՇՄԱԳ-Շրջակա միջավայրի վրա ազդեցության գնահատում
- ՀՏՁՀ- Հայաստանի Տարածքային Չարգացման Հիմնադրամ
- ՀՀՇՆ-Հայաստանի Հանրապետության Շինարարական Կլիմայաբանություն
- ՇՄՆ-Շրջակա միջավայրի նախարարություն

## 4. . ՇՐՋԱԿԱ ՄԻՋԱՎԱՅՐԻ ՎՐԱ ԱԶԴԵՑՈՒԹՅԱՆ ԳՆԱՀԱՏՄԱՆ կազմման իրավական հիմքերը

Շրջակա միջավայրի վրա ազդեցության գնահատումն իրականացվում է համաձայն՝ «Շրջակա միջավայրի վրա ազդեցության գնահատման և փորձաքննության մասին» 2014թ.- ի ՀՕ-110 ՀՀ Օրենքում՝ 2023թ. մայիսի 3-ի փոփոխություններ կատարելու մասին օրենքի (այսուհետ՝ Օրենք)՝ սահմանված դրույթներին համապատասխան: Այն կարգավորում է շրջակա միջավայրի վրա հիմնադրության փաստաթղթի և նախատեսվող գործունեության ազդեցության փորձաքննության իրավական, տնտեսական և կազմակերպական հիմունքները: Բոլոր նախատեսվող գործունեությունները, որոնք կարող են ունենալ ազդեցություն շրջակա միջավայրի վրա, մինչև իրականացումը ենթակա են շրջակա միջավայրի վրա ազդեցության գնահատման (ՇՄԱԳ) և փորձաքննության:

«Մթնոլորտային օդի պահպանության մասին» ՀՀ օրենք («Մթնոլորտային օդի պահպանության մասին» ՀՀ օրենք (ՀՕ-522-Ն (ընդունված 1994թ. և լրամշակված 2022թ.)- կարգավորում է մթնոլորտային օդի պահպանության իրավական և կազմակերպական հիմքերը՝ ուղղված մթնոլորտային օդի որակի պահպանությանը: Մարդու առողջության և շրջակա միջավայրի համար բարենպաստ մթնոլորտային օդի որակի ապահովման նպատակով՝ մթնոլորտային օդի պահպանության բնագավառում հասարակական հարաբերությունները: «Պատմության եվ մշակույթի անշարժ հուշարձանների ու

պատմական միջավայրի պահպանության եվ օգտագործման մասին» ՀՀ օրենք (1998թ. ) - Պատմության և մշակույթի անշարժ հուշարձաններն են՝ պետական հաշվառման վերցված պատմական, գիտական, գեղարվեստական կամ մշակութային այլ արժեք ունեցող կառույցները, դրանց համակառույցներն ու համալիրները՝ իրենց գրաված կամ պատմականորեն իրենց հետ կապված տարածքով, դրանց մասը կազմող հնագիտական, գեղարվեստական, վիմագրական, ազգագրական բնույթի տարրերն ու բեկորները, պատմամշակութային և բնապատմական արգելոցները, հիշարժան վայրերը՝ անկախ պահպանվածության աստիճանից:

«Բնության հատուկ պահպանվող տարածքների մասին» ՀՀ օրենք (2006)-սահմանում է հատուկ պահպանվող տարածքներն, ինչպես նաև դրանց կառավարման ընթացակարգերը: Նախատեսում է հատուկ պահպանվող տարածքները, առանձնացնելով չորս տեսակ՝ պետական արգելոցներ, պետական պահուստավորման հողեր, ազգային պարկեր, բնական հուշարձաններ, դրանց որոշման և ղեկավարելու գործընթացները:

«Բուսական աշխարհի մասին» ՀՀ օրենք (1999թ. ) – Ապահովում է բուսական տեսակների (ֆլորայի) և դրանց առաջացրած համակեցությունների (բուսականության) բազմազանության, աճելավայրերի և էկոհամակարգերի հավասարակշռվածության վրա մարդու բացասական ներգործության կանխարգելումը: Իրականացնում է բուսական աշխարհի, դրա գենոֆոնդի և ցենոֆոնդի բազմազանության, աճելավայրերի պահպանության քանակական և որակական, բուսական աշխարհի շարունակական օգտագործման և վերարտադրության գիտականորեն հիմնավորված ապահովումը, բուսական աշխարհի օգտագործման հարաբերությունների կարգավորումը, բուսական աշխարհի պահպանության և օգտագործման բնագավառում օգտագործողների իրավունքների պաշտպանությունը և պարտականությունների կատարումը:

«Կենդանական աշխարհի մասին» ՀՀ օրենք (2000թ.)–Սահմանում է ՀՀ տարածքում կենդանական աշխարհի վայրի տեսակների պահպանության, պաշտպանության, վերարտադրության և օգտագործման պետական քաղաքականությունը: Նախատեսում է գենոֆոնդի և տեսակային բազմազանության պահպանության, պաշտպանության, բնականոն վերարտադրության ապահովումը, կենդանիների բնակության միջավայրի ամբողջականության խախտման կանխումը, 6 կենդանական տեսակների և դրանց պոպուլյացիաների ու համակեցությունների ամբողջականության, կենդանիների միգրացիայի ուղիների պահպանությունը, կենդանական աշխարհի օբյեկտների օգտագործման հարաբերությունների կարգավորումը, կենդանական աշխարհի պահպանության և օգտագործման բնագավառներում օգտագործողների իրավունքների պաշտպանությունն ու պարտականությունների կատարումը:

«ՀՀ հողային օրենսգիրք» (2001թ.) -Սահմանում է հողային հարաբերությունների պետական կարգավորման կատարելագործման, հողի տնտեսվարման տարբեր կազմակերպատիրավական ձևերի զարգացման, հողերի բերրիության, հողօգտագործման արդյունավետության բարձրացման, մարդկանց կյանքի ու առողջության համար բարենպաստ շրջակա միջավայրի պահպանման և բարելավման, հողի նկատմամբ իրավունքների պաշտպանության իրավական հիմքերը: Կարգավորում է հողային

պաշարների կառավարման, տիրապետման, օգտագործման և տնօրինման բնագավառում պետական քաղաքականության ուղղությունների սահմանումը, հողային հարաբերությունները կարգավորող օրենքների և այլ նորմատիվ իրավական ակտերի ընդունումն ու դրանց կատարման վերահսկողությունը, հողային ֆոնդի՝ ըստ նպատակային նշանակության, հողատեսքերի և գործառնական նշանակության դասակարգումը, հողի մոնիթորինգի, հողաշինարարության, հողերի հետազոտմանն ուղղված գործունեության լիցենզավորման միասնական սկզբունքների սահմանումը և այլն:

«Հողերի օգտագործման և պահպանման նկատմամբ վերահսկողության մասին» ՀՀ օրենք (2008թ.) - Սահմանվում է հողերի արդյունավետ օգտագործման և պահպանման, հողային օրենսդրության պահանջների կատարման նկատմամբ վերահսկողության իրականացման խնդիրները, ձևերը, վերահսկողություն իրականացնող մարմինները, ստուգող և ստուգվող անձանց իրավունքներն ու պարտականությունները, ստուգումների իրականացման կարգերը: Սույն օրենքի գործողությունը տարածվում է ՀՀ հողային ֆոնդում առկա բոլոր հողամասերի օգտագործման և պահպանության վրա՝ անկախ դրանց նպատակային նշանակությունից, սեփականության և (կամ) օգտագործման իրավունքի սուբյեկտներից:

«Թափոնների մասին» ՀՀ օրենքը (2004 թ.)-սահմանում է թափոնների հավաքման, փոխադրման, պահման, մշակման, օգտահանման, ինչպես նաև բնական ռեսուրսների, մարդու կյանքի և առողջության վրա թափոններից առաջացող բացասական ազդեցությունների կանխարգելման համար իրավական և տնտեսական հիմքերը:

«ՀՀ ջրային օրենսգիրք» (2002) - Նպատակը երկրի ջրային ռեսուրսների պահպանության, ջրային ռեսուրսների արդյունավետ կառավարման միջոցով քաղաքացիների և տնտեսության կարիքների բավարարման և ապագա սերունդների համար ջրային ռեսուրսների պահպանման համար իրավական հիմքերի ապահովումն է:

«ԷՆԵՐԳԵՏԻԿԱՅԻ ՄԱՍԻՆ» ՀՀ օրենք / Ընդունված է 2001 թվականի մարտի 7-ին/ Սույն օրենքը կարգավորում է Հայաստանի Հանրապետության պետական մարմինների, սույն օրենքին համապատասխան էներգետիկայի բնագավառում գործունեություն իրականացնող իրավաբանական անձանց և էլեկտրական, ջերմային էներգիա ու բնական գազ սպառողների փոխհարաբերությունները:

## **ՀՀ կառավարության որոշումներ**

- ՀՀ կառավարության 29.01.2010թ. N72-Ն որոշում «ՀՀ բույսերի Կարմիր գիրքը հաստատելու մասին»
- ՀՀ կառավարության 29.01.2010թ. N71-Ն որոշում «ՀՀ կենդանիների Կարմիր գիրքը հաստատելու մասին»
- ՀՀ կառավարության 14.08.2008 թ. N 967-Ն որոշում «ՀՀ բնության հուշարձանների ցանկը հաստատելու մասին»
- ՀՀ կառավարության 02.11.2017 թ. N 1404-Ն որոշում «Հողի բերրի շերտի հանման նորմերի որոշմանը և հանված բերրի շերտի պահպանմանն ու օգտագործմանը

ներկայացվող պահանջները սահմանելու և ՀՀ կառավարության 20.07.2006. N 1026-Ն որոշումն ուժը կորցրած ճանաչելու մասին»

- ՀՀ կառավարության 31.07.2014թ. N781-Ն որոշում «ՀՀ բուսական աշխարհի օբյեկտների պահպանության և բնական պայմաններում վերարտադրության նպատակով դրանց օգտագործման կարգը սահմանելու մասին»
- ՀՀ կառավարության 08.02.2018թ. N108-Ն որոշում «Բնակավայրերի կանաչ գոտիների չափերին և տեսակային կազմին ներկայացվող պահանջները սահմանելու և ՀՀ կառավարության 30.10.2008 թ. N1318-Ն որոշումն ուժը կորցրած ճանաչելու մասին»
- ՀՀ կառավարության 28 դեկտեմբերի 2023 թ. «Հայաստանի Հանրապետության Կառավարության 2014 Թվականի Նոյեմբերի 19-Ի N 1325-Ն Որոշման Մեջ Փոփոխություն Կատարելու մասին» N 2343 - Ն որոշում:
- ՀՀ կառավարության 8 հոկտեմբերի 2009 թվականի «Կենտրոնացված կոյուղացանց չունեցող համայնքներում նոր կառուցվող օբյեկտների համար կոյուղաջրերի տեղային մաքրման կայանների պարտադիր տեղադրման նորմերը հաստատելու մասին» N 1142-Ն որոշում:
- ՀՀ կառավարության 394-Ն որոշում (փոփ. 21 մարտի 2024 թվականի):

Սույն հաշվետվության պատրաստման ընթացքում հաշվի են առնվել Հայաստանի Հանրապետության կառավարության «Մինչև 2026 թվականը կառուցվող, հիմնանորոգվող կամ վերակառուցվող 300 դպրոցներ»-ի ծրագրում ընդգրկված դպրոցների ցանկը հաստատելու եվ ցանկում ընդգրկված դպրոցների համար սահմանված շինարարական աշխատանքների՝ կառուցման, վերակառուցման կամ հիմնանորոգման համար միջամտության աստիճանի ընտրության չափորոշիչները սահմանելու մասին» 30 նոյեմբերի 2023 թվականի N 2093-Ն որոշման մասին օրենքը, ինչպես նաև ՀՀ կողմից վավերացրած բնապահպանական միջազգային պայմանագրերի պահանջները, ինչպես նաև Հայաստանը վավերացրել է մի շարք միջազգային համաձայնագրեր (բերված են ստորև) և կոնվենցիաներ՝ կապված շրջակա միջավայրի կառավարման խնդիրների հետ (ցանկն առկա է ՀՀ ՇՄՆ <http://www.mnp.am/> ինտերնետային էջում)։

### **Միջազգային համաձայնագրեր**

«Եվրոպայի վայրի բնության և բնական միջավայրի պահպանության մասին» կոնվենցիա (Բեռն)

- «Միջազգային կարևորության խոնավ տարածքների մասին, հատկապես որպես ջրաթոշունների բնակավայր» կոնվենցիա (Ռամսար.)
- «Միգրացվող վայրի կենդանիների տեսակների պահպանության մասին» կոնվենցիա (Բոնն)
- «Անհետացման եզրին գտնվող վայրի կենդանական ու բուսական աշխարհի տեսակների միջազգային առևտրի մասին» կոնվենցիա (CITES) (Վաշինգտոն)
- Լանդշաֆտների եվրոպական կոնվենցիա (Ֆլորենցիա)



- «Համաշխարհային մշակութային և բնական ժառանգության պահպանության մասին» կոնվենցիա (Փարիզ.)
- ՄԱԿ-ի «Կլիմայի փոփոխության մասին» շրջանակային կոնվենցիա (Նյու Յորք)
- «Կենսաբանական բազմազանության մասին» կոնվենցիա (Ռիո-դե-Շանեյրո)
- «Կայուն օրգանական աղտոտիչների մասին» կոնվենցիա (Ստոկհոլմ) (2003թ.վավերացվել է ՀՀ կառավարության կողմից)
- «Վտանգավոր թափոնների անդրսահմանային փոխադրման և դրանց հեռացման նկատմամբ հսկողություն սահմանելու մասին» կոնվենցիա (Բազել): Բնապահպանական որակի ստանդարտները, որոնք կիրառվում են ջրային ռեսուրսների, օդի, ինչպես նաև աղմուկի և թրթռումների ազդեցությունը որոշելու համար, մշակված են և կիրառելի են նաև քաղաքաշինարարական ոլորտի համար: «Քաղաքաշինության մասին» ՀՀ օրենք (1998) կարգավորում է շինարարական գործընթացի կազմակերպումը, պահանջում է նախատեսվող գործունեության մասին տեղակատվության հրապարակումը և նախագծման փուլում հանրության մասնակցությունը (հոդվածներ 13,14,15,16, Գլուխ 6):

Քաղաքաշինության ոլորտում բնապահպանական նորմերի և նորմատիվային փաստաթղթերի կիրառումն ապահովվում է Քաղաքաշինարարության նախարարի ՀՀ ՇՆ 10-01-2014 «Շինարարությունում նորմատիվ փաստաթղթերի համակարգ.

Հիմնական դրույթներ Շինարարական նորմերը հաստատելու մասին» N65-Ն հրամանով (8 ապրիլի 2014):

ՀՀ Քաղաքաշինության նախարարի «Շինարարության որակի տեխնիկական հսկողության իրականացման հրահանգը» (հրաման N44, 28 ապրիլի, 1998) պահանջում է շինարարությանը վերաբերվող բոլոր նորմերի և ստանդարտների կիրառումը տնտեսվարող սուբյեկտի կողմից: Հայաստանի Հանրապետության տարածքում գործող քաղաքաշինության բնագավառի նորմատիվատեխնիկական փաստաթղթերի ցուցակ (2013) պարունակում է ՀՀ-ում գործող շինարարական նորմերի համակարգը, այդ թվում՝ տարբեր տիպի աշխատանքների անվտանգության վերաբերյալ:

Համաձայն Օրենքի՝ գործունեությունները դասակարգվում են 2 կատեգորիաների՝ Ա, և Բ: Ըստ Օրենքի շրջակա միջավայրի վրա ազդեցության աստիճանի, նախատեսվող գործունեությունը դասակարգվում է «Բ» կատեգորիայի քանի որ ընդհանուր կառուցապատվող տարածքի մակերեսը գերազանցում է 1500 մ<sup>2</sup>-ը (դպրոցի նոր կառուցվող մասնաշենքի կառուցապատման մակերեսը կազմում է 3010 մ<sup>2</sup>, ընդհանուր մակերեսը կազմում է 1.5 հա, որից կանաչապատման մակերեսը կազմում է 9184 մ<sup>2</sup> մակերեսն է:

Համաձայն Օրենքի լիազոր մարմինը՝ շրջակա միջավայրի նախարարությունը իրականացում է հիմնադրությամբ փաստաթղթի և նախատեսվող գործունեության փորձաքննություն, տրամադրում է շրջակա միջավայրի վրա ազդեցության փորձաքննական եզրակացություն:

Սույն Շրջակա միջավայրի վրա ազդեցության գնահատման հաշվետվությունը մշակված

է ՀՀ Սյունիքի մարզի Գորիս համայնքի Ակներ բնակավայրի կրթահամալիրի կառուցման համար, որի նախագծային տեղակայումն իրականացվել է «Շին-Կոմֆորտ» ՍՊ ընկերության կողմից:

## **5. Նախատեսվող գործունեության ՇՄԱԳ փորձաքննական գործընթացների վերաբերյալ**

### **Շրջակա միջավայրի վրա ազդեցության գնահատման նպատակը**

Շրջակա միջավայրի վրա ազդեցության գնահատման նպատակն է բացահայտել նախատեսվող գործունեության իրականացման ընթացքում կանխատեսվող բնապահպանական ազդեցությունները (շրջակա միջավայրը աղտոտող վնասակար նյութեր, թափոններ և այլ գործոններ), վերլուծել ու գնահատել դրանք, ցույց տալ, որ հնարավոր բացասական ազդեցությունների կանխարգելման, չեզոքացման և/կամ նվազեցման համար նախատեսված են անհրաժեշտ միջոցառումները: Գնահատման նպատակն է նաև նույնականացնել հնարավոր սոցիալական ազդեցությունները և օգուտները:

Ըստ "Շրջակա միջավայրի վրա ազդեցության գնահատման և փորձաքննության մասին" օրենքի փորձաքննության ենթակա են օրենքի 12-րդ հոդվածի 3-րդ և 4-րդ, 6-9-րդ մասերով, ինչպես նաև օրենքի 18-րդ հոդվածի 4-րդ մասի 1-ին կետով սահմանված՝ նախատեսվող գործունեության տեսակների ՇՄԱԳ հաշվետվությունները և նախագծային փաստաթղթերը:

### **6. Ձեռնարկողի անվանումը, գտնվելու վայրը և նպատակը**

Նախատեսվող գործունեությունն իրականացվելու է Շին-Կոմֆորտ ՍՊԸ կողմից, որի իրավաբանական հասցեն է՝ ՀՀ Գեղարքունիքի մարզ, ք. Գավառ Ազատության 35/33: Ակների կրթահամալիրի կառուցումը նախատեսվում է իրականացնել Սյունիքի մարզի Ակներ բնակավայրի 18-րդ փ. 17 հողամասի տարածքում՝ «Մինչեվ 2026 թվականը կառուցվող, հիմնանորոգվող կամ վերակառուցվող 300 դպրոցներ» ծրագրի շրջանակներում, ՀՀ կառավարության 2093-Ն որոշման համաձայն: Նախատեսվող գործունեության նպատակն է՝ կառուցել համապատասխան ստանդարտներով և ժամանակակից պահանջներով դպրոցի նոր շենք: Ծրագրի իրականացնող է Հայաստանի տարածքային զարգացման հիմնադրամը (ՀՏԶՀ)՝ ՀՀ կառավարության պետական բյուջեի միջոցներով:

### **7. ՇՄԱԳ հաշվետվության մշակման հիմքերը**

Նախատեսվող դպրոցի կառուցման հայտը մշակված է հիմք ընդունելով:

- սեփականության վկայականը՝ [Հավելված 1](#)
- դպրոցի կառուցման նախագծային փաստաթղթերը,
- դպրոցի կառուցման գլխավոր հատակագիծը (հավելված 7)
- տեղամասի ինժեներաերկրաբանական հետազոտությունների հաշվետվությունը,
- համապատասխան համաձայնությունները և թույլտվությունները,

## 8. ԱՇԽԱՏԱՆՔՆԵՐԻ ՇՐՋԱՆԱԿՆԵՐԸ

### 8.1 Նախատեսվող գործունեության համառոտ նկարագիր

Տարածքը, որտեղ իրականացվելու է գործունեությունը, ապահովված է կադաստրային փաստաթղթերով (անշարժ գույքի նկատմամբ իրավունքների պետական գրանցման վկայականը բերված է հավելված 1-ում): Տարածքն իրենից ներկայացնում է խոտածածկ, չկառուցապատված տարածք:

Համաձայն տեխնիկական առաջադրանքի, նախագծվող դպրոցը կառուցվելու է ներկայիս դպրոցից մոտ 100 մ հեռավորությամբ: Կից ներհամայնքային ճանապարհն է, գտնվում են բնակելի տներ, ենթակառուցվածքներ և այլն:

Համաձայն էսքիզային նախագծի դպրոցը երկհարկանի է: Կառուցվելու է նաև 2 հարկանի մանկապարտեզ՝ 4 խմբի համար՝ 20 հոգանոց:

Առկա է լինելու նկուղային հարկ, որի ընդհանուր մակերեսը կազմում է 440.64 մ<sup>2</sup>:

Շենքն իրենից ներկայացնում է երեք իրար կցված ծավալներից՝ երկհարկանի հիմնական դպրոցի մասնաշենքից, մարզադահլիճի և հանդիսությունների դահլիճի մասնաշենքից և մեկհարկանի մանկապարտեզից:

Դպրոցի, մանկապարտեզի և մարզադահլիճների մուտքերի մոտ նախատեսված են թեքահաթակներ: Հանդիսությունների դահլիճը նախատեսված է 144 հոգու համար, մարզասրահի երկրորդ հարկի մակարդակում նախատեսված է 60 տեղանոց տրիբունա, մարզադահլիճի չափերն են՝ 24.7\*18.0 սմ:

Առաջին հարկում նախատեսված են դասասենյակներ, կաբինետներ և բուֆետ: Երկրերդ հարկում դասասենյակներ, ինֆորմատիկայի կաբինետ, մեթոդ կաբինետ, ռազմագիտության սենյակ, ռոբոտատեխնիկայի սենյակ և ուսուցչանոց:

Նկուղային հարկը 21.6x20.4 մ չափեր է ունենալու, որտեղ նախատեսված է գրադարան, խոհանոց, բուժկետ, պահոցներ, սանհանգույցներ, էլեկտրավահանակ, ջրի ռեզերվուար և պոմպարան:

Նկուղային հարկը անհրաժեշտության դեպքում կարող է ծառայել որպես թաքստոց, որտեղ տանող աստիճանը հագեցած է աստիճանային ամբարձիչով՝ հաշմանդամների համար: Բոլոր հարկերն իրար հետ կապված են և ունեն հարկերը կապող միջհարկային

ամբարձիչ՝ հաշմանդամների համար: Կրթահամալիրի գլխավոր մուտքի աստիճանների մոտ նախատեսված է հարթակ՝ դպրոցական բացօդյա միջոցառումների համար: Մանկապարտեզը նախագծված է 2 հարկից՝ 4 խմբի համար և միջանցքով կապված է դպրոցի մասնաշենքի հետ: Առաջին հարկում տեղակայված են նաև հանդերձարաններ, սանհանգույցներ, խաղասենյակներ, վարիչի և բժշկի սենյակ:

Նախատեսվում է նաև մանկական գրուցարան և մանկական խաղահրապարակ:

Նախագիծը մշակված է համաձայն ՀՀՇՆ 30-01-2014 Քաղաքաշինություն քաղաքային և գյուղական բնակավայրերի հատակագծում եվ կառուցապատում ՀՀՇՆ 21-01-2014 Շենքերի և շինությունների հրդեհային անվտանգություն նորմերին համապատասխան՝ Հայնախագիծ ԲԲԸ-ի կողմից, Շին-Կոմֆորտ ընկերությունը իրականացնում է տեղակապում: Կառուցվող կրթահամալիրի առավելագույն բարձրությունը կազմելու է 11,330 մ:

Շինարարական աշխատանքների ավարտից հետո նախատեսվում է տարածքը կանաչապատել և բարեկարգել: Կանաչապատումը իրականացվելու է տարածաշրջանին բնորոշ ծառատեսակներով և բուսականությամբ՝ ըստ 108-Ն որոշման, որի համար ընկերության կողմից մշակվել է համապատասխան բարեկարգման, կանաչապատման և արդիականացման դենդրոնախագիծ, հավելված 10:

Գործունեությունն իրականացվում է «Մինչեվ 2026 թվականը կառուցվող, հիմնանորոգվող կամ վերակառուցվող 300 դպրոցներ» ծրագրի շրջանակներում, կառուցվելու է 200 աշակերտի համար նախատեսված միջնակարգ դպրոցի և 80 երեխայի համար նախատեսված կրթահամալիրի կառուցում: Նախատեսվող գործունեության իրականացման հետևանքով շրջակա միջավայրի վրա հնարավոր բացասական ազդեցությունները կառաջանան շինարարության փուլում, կապված՝ հողային աշխատանքների, մեքենաների և շինտեխնիկայի շահագործումից առաջացող ծխագազերի արտանետումների, շինտեխնիկայի շահագործման և ավտոտրանսպորտի տեղաշարժի արդյունքում աղմուկի մակարդակի ավելացման, թափոնների կառավարման, բետոնային աշխատանքների հետ, որոնք կլինեն կարճաժամկետ:

Նախատեսվող գործունեության տարածքում առկա չեն ծառեր: Հարևանությամբ գտնվում են բնակելի տներ, հողամասեր և այլ տարածքներ:

Գործունեության տարածքում բացակայում են բնության հատուկ պահպանվող տարածքները, պատմամշակութային հուշարձանները:

### **Շահագործման փուլ**

Դպրոցի նախագծային լուծումներում ներառվել են դպրոցի տարրական, միջին և ավագ դպրոցների հոսքերը, սպորտային և բազմաֆունկցիոնալ դահլիճները, վարչական մասնաշենքերը, բացօթյա մարզահրապարակը և խաղահրապարակը:

Շահագործման փուլում հրդեհաշիջման համար պահանջվող ջրի էլքը հաշվարկվել է համաձայն «Շենքերի ներքին ջրամատակարարում և ջրահեռացում» ՀՀՇՆ.40-01.01-2014 նորմերի:

Դպրոցի սպորտային հրապարակները լինելու են ուետինե ծածկույթով: Շենքի հակահրդեհային պաշտպանությունը կազմակերպվելու է համաձայն՝ ՀՀՇՆ.04.-2005 «Շենքերի և շինությունների հրդեհային ավտոմատիկա» շինարարական նորմերի, «Քաղաքաշինության, տեխնիկական և հրդեհային անվտանգության տեսչական մարմնի» կողմից տրված հրահանգների, ինչպես նաև փոշեհատիկային հրդեհաշիջման մոդուլների տեխնիկական անձնագրերի հիման վրա: Շենքն ապահովված է լինելու ձայնամեկուսացման, ջերմամեկուսացման, օդափոխության և ավտոմատ հրդեհային ազդարարման համակարգերով՝ ծխի և ջերմային ազդանշանային ընդունող-հսկիչ սարքերով, լուսաձայնային-ազդանշանային ազդասարքերով, հրշեջ-փրկարարական մեքենաների մոտեցման ուղիներով: Շահագործման փուլում շենքն ապահովված է լինելու նաև բնակչության սակավաշարժ խմբերի և հաշմանդամների համար տեղաշարժվելու հնարավորություններով և պաշտպանության միջոցառումներով, որոնց լուծումները նախատեսվել են քաղաքաշինության նախարարի 2006թ. հոկտեմբերի 10-ի N 253-Ն հրամանի պահանջներին համապատասխան: Դպրոցի նախագծային լուծումները կատարվելու են հիմք ընդունելով ՀՀ կառավարության 12.04.2018թ «Նոր կառուցվող բնակելի բազմաբնակարան շենքերում, ինչպես նաև պետական միջոցների հաշվին կառուցվող (վերակառուցվող, նորոգվող) օբյեկտներում էներգախնայողության և էներգաարդյունավետության տեխնիկական կանոնակարգը սահմանելու մասին» N426-Ն որոշմամբ սահմանված պահանջները՝ էներգախնայողության և էներգաարդյունավետության ապահովմանն ուղղված միջոցառումներին համապատասխան: Ինժեներատեխնիկական համակարգերի համար նախատեսված էներգաարդյունավետության նվազագույն պահանջները վերաբերում են՝

- 1) ջեռուցման համակարգերին.
- 2) տաք ջրամատակարարման համակարգերին.
- 3) օդի լավորակման համակարգերին.
- 4) ընդհանուր օդափոխման համակարգերին կամ դրանց համակցությանը
- 5) լուսավորության համակարգերին

Դպրոցի աստիճանավանդակները լինելու են բազալտե սալվածքներով, դահլիճը՝ լամինատե ծածկույթով:

**Ջերմամատակարարում.** Շենքի ջերմամատակարարումը նախատեսված է՝ ջեռուցման միջոցով՝ էլեկտրական յուղային ռադիատորներով, ինչպես նաև ջրային երկխողովականի

ջրի մեխանիկական շրջանառությամբ այլումինե ռադիատորներ: Բացառությամբ սպորտսրահի՝ որտեղ նախատեսված են ջերմային օդամղիչներ:

Ջեռուցման սարքերի ջերմատվությունը կարգավորելու համար նախատեսված են ջերմակարգավորիչ փականներ մատակարարի վրա, իսկ հետադարձի վրա՝ փակող փականներ: Սենյակների ներսում օդի ջերմաստիճանը ըստ գործող նորմերի է: Դպրոցում մատակարար խողովակն անցնում է ձեղնահարկով, իսկ հետադարձը՝ +0.100 նիշով: Մանկապարտեզում, սպորտ դահլիճում և հանդիսությունների դահլիճում մատակարար և հետադարձ խողովակներն անցնում են հատակի միջով: Մոնտաժումից հետո ամբողջ համակարգը ենթարկվելու է հիդրավիլի փորձարկման, որից հետո կատարվելու է խողովակների փչամաքրում:

Էլեկտրասնուցման արտաքին ցանցերի իրականացումը (միացումները) կատարվում են անմիջապես «ՀԷՑ» ՓԲԸ-ի կողմից, որոնք ներկայումս ապահովում են գոյություն ունեցող դպրոցի կարիքները: Տեխնիկական պայմաններ չկան: Ջեռուցման, օդափոխության և էլեկտրամատակարարման նախագծերը իրականացվել են համաձայն ՀՀ-ում գործող նորմաների և կանոնների:

**Հակահրդեհային անվտանգություն.** Շենքում նախատեսված է հրդեհամարման համակարգ համաձայն ՀՀՇՆ 40-01.01-2014-ի պահանջի՝ 2 շիթ 2.5լ/վրկ ելքով: Համակարգը սնվում է նկուղային հարկում նախատեսված ռեզերվուարներից՝ 2x(1.7x2.3xh1.8մ W=7մ<sup>3</sup>), որոնցում առկա է հրդեհամարման անհրաժեշտ ծավալը: Հրդեհամարման համակարգը մոնտաժվում է պողպատյա էլ-եռակցման Ø76x3մմ և Ø57x3մմ տրամագծով պողպատյա էլ եռակցման խողովակներից: Հրշեջ պահարանները համալրված են հրշեջ ծորակներով և l=20.0մ երկարության փողրակներով:

**Օդափոխություն.** դպրոցն ապահովված է օդափոխության ներածման և արտածման համակարգերով, որոնց ճյուղավորումների վրա տեղադրվում են ջերմակարգավորիչ, ջերմապոլիպրոպիլենային փականներ և եռաբաշխիչներ: Օդի արտածման համար կտեղադրվեն դեֆլեկտորներ՝ D=300, իսկ ներածման համար կտեղադրվեն ժայուղային ցանց՝ 1 հատ: Օդափոխության արտածումն իրականացվում է արհեստական եղանակով՝ օդը մտնում է ռեկուպերատորային ագրեգատ, տաքացնում է ներածվող օդը՝ խառնման միջոցով, այնուհետև դուրս է մղվում արտաքին միջավայր: Տնօրենի, ուսուցիչների, համակարգիչների սենյակներում նախատեսված օդի ներածման օդորակիչներ: Ման հանգույցներից, դասարաններից օդի արտածումն իրականացվում է բնական եղանակով: նկուղային հարկերում օդափոխությունն իրականացվում է գլանային ռեկուպերատորներով: Օդատարները լինելու են 0,5-0,7մ տրամագծով՝ ցինկապատ պողպատից, ունենալու է հովանոց տանիքում: Բոլոր օդատարները տեղադրվում են առաստաղի տակ՝ կեղծ առաստաղի մեջ, իսկ ձեղնահարկում՝ մեկուսացվում են արհեստական բամբակով: Օդի ներածման և արտածման համար տեղադրվում են կարգավորող ճաղավանդակներ:

**Կենցաղային կոյուղու բացատրագիր**

Կենցաղային կոյուղու ցանցը համակցված է: Շինության վերգետնյա հատվածի կոյուղին ինքնահոս հեռանում է բակային ցանց, իսկ նկուղային հարկում նախատեսված սանհագույցների կոյուղին բակային ցանցի է միանում կոյուղու ճնշումային սարքավորման օգնությամբ (Կոյուղու ճնշումային սարքավորում: Կառուցվելու է մաքրման կայան, քանի որ բնակավայրում բացակայում է կոյուղատարը՝ Տոպաս 50: Որի արտադրողականությունը կազմում է 9,0մ3 / օր: Գաբարիտային չափերը 3,30x4.0մ: Topas 50-ը իրենից ներկայացնում է միաձույլ ինքնակառավարվող սարք՝ պատրաստված ամուր պլաստիկից: Մաքրման կայանը տեղադրվում է նախապես պատրաստված փոսում, ըստ տեղադրման սխեմայի: Տեղադրումը իրականացնել 100 մմ հաստությամբ ավազի շերտի վրա: Հնարավոր է նաև տեղադրել ստորերկրյա ջրերի մակարդակից ցածր՝ առանց բետոն լցնելու: Կենսաբանական մաքրման գործընթացը ներառում է օրգանական նյութերի կենսաքիմիական ոչնչացումը միկրոօրգանիզմների կողմից: Կեղտաջրերը կորցնում են փտելու հակումը, դառնում թափանցիկ, իսկ բակտերիալ աղտոտվածությունը զգալիորեն նվազում է: Նշված մաքրման կայանի հզորությունը բավարար է նախատեսվող դպրոցի համար:

ջուրը ստորգետնյա խողովակներով կմիանա ոռոգման առվին:

Համակարգը մոնտաժվում է կոյուղու PVC Ø50 և Ø110մմ խողովակներով:

**Ջրամատակարարում:** Ըստ Հավելված 11-ի, խմելու ջուրը համայնքի կողմից նախատեսվում է իրականացնել գոյություն ունեցող դպրոցի հարակից տարածքով անցնող գլխավոր ջրագծից F=100մմ խողովակաշարով: Նոր կառուցվող ջրագծի երկարությունը կազմում է L=197գծմ:

**Ցանկապատում.** Դպրոցի մասնաշենքերը կառուցելուց հետո տարածքը ցանկապատվելու է 1,40մ բարձրությամբ ճաղաշարով՝ 10սմ բետոնե հիմքի վրա: Ապահովված է լինելու արտաքին լուսավորությամբ՝ հենասյուններով: Ֆուտբոլի դաշտի ցանկապատը 4.2 մ բարձրությամբ՝ 60 սմ բետոնե հիմքով:

**Աղբահեռացում.** Շինարարության փուլում աղբահեռացումը կատարվելու է ըստ հավելված 11-ում նշված տեղեկանքի 13 կմ հեռավորությամբ նախատեսված աղբավայր:

**Բարեկարգում, Կանաչապատում.** Շինարարական աշխատանքների ավարտից հետո նախատեսվում է կառուցապատումից ազատ տարածքի բարեկարգում և կանաչապատում: Կանաչապատումն իրականացվելու է տարածաշրջանին բնորոշ ծառատեսակներով և բուսականությամբ/գեոժամկոյթով՝ համաձայն N108-Ն որոշման և ըստ Գործիսի համայնքապետարանի կողմից համաձայնեցված կանաչապատման նախագծի, Հավելված 9: Տնկվելու են հետևյալ ծառերը

Հացենի 126 հատ

Գիհի 24 հատ

Տուա 33 հատ

Թխկի 19 հատ

**Էներգախնայողություն և էներգաարդյունավետություն.** Շահագործման փուլում դպրոցի շենքն հանձնելուց առաջ կատարվելու է շինության էներգաարդյունավետության համապատասխանության գնահատում, կկիրառվեն Հայաստանի Հանրապետության կառավարության 2014 թվականի հունվարի 16-ի N 56-Ն որոշմամբ սահմանված Է և (կամ) Ձ1 ընթացակարգերի պահանջները, էլեկտրականության միացումները լինելու են արդեն իսկ գոյություն ունեցող դպրոցի տարածքից:

**Արևային վահանակների տեղադրում:**

Դպրոցի հարավային տարածքում նախատեսվում է տեղադրել արևային ֆոտովոլտային համակարգ՝ էլեկտրական էներգիայի արտադրության, լուսավորության և ծախսերի փոխհատուցման նպատակով՝ 175 կՎտ պիկային հզորությամբ արևային ֆոտովոլտային համակարգի նախագծման համար հիմք են հանդիսացել.

1. Տեղանքի հատակագծերը
2. Տեղազնման արդյունքները
3. Տեխնիկական առաջադրանքը

ՖՎ վահանակները 25-32° հորիզոնական թեքությամբ: Արևային ֆոտովոլտային համակարգը կազմված է 318 հատ միաբյուրեղային 159 (1.8x2) կետքիջներով, 550 Վտ պիկային հզորությամբ ֆոտովոլտային (ՖՎ) վահանակներից, որոնք բաժանված են 12 ՖՎ խմբի՝ 3 խումբ յուրաքանչյուր փոխակերպիչի համար: Դրանք միանում են փոխակերպիչների ԱՀԿՈԻ(Առավելագույն հազորության կետի ուժ) 4 մուտքերին, փոխակերպիչների անվանական էլքային հզորությունը 60 կՎտ է /Եռաֆազ/:

Տանիքին ՖՎ վահանակները տեղակայվում են այլումինե կրող հենակառուցվածքի վրա ձգման միջոցով: ՖՎ կրող հենակառուցվածքի բոլոր դետալները և տրամատներն էլեկտրոլիզացված այլումինից են:

Փոխակերպիչը և ՓՀՀՏ-ն տեղադրվում են շենքի ներսում առանձին հատկացված սենյակում: Փոխակերպիչները փոփոխական հոսանքի կողմից կարճ միացումներից և իմպուլսային գերլարումներից պաշտպանելու համար փոփոխական հոսանքի համակցման տուփի (ՓՀՀՏ) մեջ տեղադրվում են անհատական և մուտքային ինքնավար անջատիչներ, իմպուլսային գերլարման սահմանափակիչ: ՖՎ համակարգը բաշխիչ էլեկտրական ցանցին միանում է ՓՀՀՏ-ն մալուխով շենքի մուտքային բաշխիչ վահանին էլեկտրականապես միանալու միջոցով: Հաստատուն հոսանքի մալուխները իջեցվում են



շենքի հորանների միջով՝ ծալքախողովակի մեջ և միանում է շենքի էներգետիկական սենյակում գտնվող փոխակերպիչներին: Շենքի էլեկտրամատակարարումը և դպրոցի էլեկտրաէներգիայի հաշվառումը «Հայաստանի էլեկտրական ցանցեր»-ի հետ անհրաժեշտ է իրականացնել դարձավոլտիչային էլեկտրոնային երկսակագնային էլեկտրական հաշվիչի միջոցով, եռաֆազ սնուցմամբ:

ՖՎՀ-ն միացվում է դպրոցի գոյություն ունեցող հողանցման ցանցին:

**Դպրոցի կառուցման տեխնիկա-տնտեսական ցուցանիշներ են.**

1. Հողամասի ընդհանուր մակերեսը՝ 1.5 հա (100%)
2. Ընդհանուր կառուցապատման մակերեսը՝ 3010մ<sup>2</sup>
3. Բարեկարգման մակերես 11990 մ<sup>2</sup>
4. Կանաչապատման մակերեսը՝ 9184 մ<sup>2</sup>

Շահագործման ընթացքում ջրամատակարարման հաշվարկային էլքերը կազմելու են.

- ներքին հակահրդեհային ջրամատակարարումը՝ 2x2.5 լ/վրկ,
- արտաքին հակահրդեհային ջրամատակարարումը՝ 5 լ/վրկ,

Ըստ սեյսմիկ հասկության՝ ՀՀՇՆ 20-04-2020թ.-ի տեղագնվող շրջանը գտնվում է I սեյսմիկ գոտում՝ գրունտների  $A_{max}= 0.3g$  արագացմամբ:

**Ինժեներա-երկրաբանական ուսումնասիրություններ**

**Գեոմորֆոլոգիական տեսակետից** Գեոմորֆոլոգիական տեսակետից շրջանն իրենից ներկայացնում է միջին բարձրության լեռնային գոտի, որին բնորոշ է լավաներով ծածկված սարավանդներ, v-աձև խորը կիրճերով և գետերով կտրտված լանդշաֆտ: Ռելիեֆին բնորոշ են հրաբխաերոզիոն և ջրաերոզիոն ձևերը, մակերևույթի խիստ կտրտվածությունը, ինչպես նաև ֆիզիկական ակտիվ հողմահարությունը: Մեր ուսումնասիրվող հարթակը գրեթե հարթ է՝ Ռելիեֆի բացարձակ բարձրությունները տատանվում են 1674.0-1677.0 մետրերի սահմաններում: Հիդրոերկրաբանական տեսակետից հետազնվող տեղամասում հորատման ընթացքում ստորերկրյա ջրեր չեն բացահայտվել: Դրանք գտնվում են հարակից ձորակների գետահունների մակարդակներում կամ դուրս են գալիս աղբյուրների ձևով: Ֆիզիկաերկրաբանական վտանգավոր երևույթներ ինչպիսիք են կարսոը, սողանքը, քարաթափությունը, փլուզումը, ճահճացումը, որոնք կարող են բացասական ազդեցություն ունենալ ուսումնասիրվող տեղամասում նախագծվող կառույցի վրա՝ բացակայում են:

Համաձայն կատարված ուսումնասիրությունների, հորատման և արխիվային

նյութերի տվյալների՝ (ներկայիս և նախկինում լաբորատոր ուսումնասիրման հիման վրա) ուսումնասիրվող տեղամասի երկրաբանական կառուցվածքում մասնակցում են՝ Հողաբուսական շերտը, ավազակավային գրունտները: Տեղամասի ինժեներատեղաբանական կտրվածքին մասնակցում են 2 հիմնական գրունտների շերտեր կամ ինժեներատեղաբանական տարրեր ԻԵՏ վերնից-ներքև. Ստորև ներկայացված է հիմնական գրունտների շերտերը կամ ԻԵՏ-ները: Գրունտների նկարագրությունները

**Շերտ-1** Հողաբուսական շերտ (տարբեր բույսերի արմատներ, ավազակավ): Շերտի անցած հզորությունը 0.1-0.2 մետր է:

**Շերտ-2** Խճավազային գրունտ, տեղ-տեղ խճով, հազվադեպ բեկորներով ավազակավի լցիչով 40-45%: Գրունտը խոնավ է: Վերին պլիոցեն հասակի Գորիսի հրաբխային խճաբեկորային առաջացումներն են: Շերտի անցած հզորությունը 9.8-14.8 մետր է:

## **8.2. Շրջակա միջավայրի բնութագրերը**

### **8.2.1. Աշխարհագրական դիրքը, ռելիեֆը.**

ՀՀ Սյունիքի մարզը գտնվում է Հայաստանի Հանրապետության տարածքի հարավում: Մարզը հյուսիսից սահմանակից է ՀՀ Վայոց ձորի մարզին, հարավից՝ պետական սահմանով սահմանակից է Իրանին (սահմանի երկարությունը 42 կմ է), արևմուտքից՝ Նախիջևանին և արևելքից՝ Ադրբեջանին: ՀՀ Սյունիքի մարզը զբաղեցնում է Զանգեզուր բնաշխարհի տարածքը, որը ներառում է Որոտան, Ողջի գետերի վերին ու միջին հոսանքների ավազանը և Զանգեզուրի Մեծ Կովկասից հետո Անդրկովկասում ամենաբարձր լեռնաշղթայի, արևելյան լանջերը: Մարզի ամենաբարձր լեռնագագաթը Կապուտջուղն է (3 906 մ), իսկ ամենացածր վայրը՝ Մեղրու կիրճը (Արաքսի հովիտ 380մ): Ակները Գորիս քաղաքից հեռու է 2 կմ դեպի հյուսիս-արևմուտք, Վերիշեն գյուղից անմիջապես հյուսիս-արևմուտք, Վարարակ գետի ափին, ծովի մակերևույթից 1600-1680 մ բարձրության վրա:

### **8.2.2. Սելյամիկա և երկրաբանություն**

Սյունիքի մարզի տեկտոնական բնութագիրը հիմնականում որոշվում է Փամբակ-Սևան-Սյունիք խորքային խզվածքի ազդեցությամբ: Այս խորքային խզվածքը Սևանա լճի հյուսիսային ափերից ճյուղավորվում և Վարդենիսի շրջակայքից սկսած՝ 75 կմ հեռավորությամբ անցնում է հիմնական խզվածքին զուգահեռ, առաջացնելով Աքերայի խզվածքը: Հանքային հարթակի հիմնական մակերեսը ընկնում է այս երկու խորքային տեկտոնական խզվածքների միջև: Բացի այս հիմնական խզվածքները շրջանում առանձնացվում են մի քանի տեկտոնական-կառուցվածքային միավորներ՝ Շիշկերտ-Գիրաթաղի վրաշարժ, Տաշտունի (Դեբակլիի) վարնետք, ԱրամազդՇիշկերտի սինկլինալ, Շվանիձորի անտիկլինալ, Բաղասարի սինկլինալ և Մեղրու գրաբեն: Տեկտոնական այս խզումներից ամենախոշորներն են Շիշկերտ-Գիրաթաղի և Տաշտունի խորքային խզումները, որոնք հանդիսանում են հանքավերահսկող և հանքաներփակող

կառույցներ:

Շրջանի սեյսմիկ պայմանները. համաձայն ՀՀՇՆ-20.04.2020թ.-ի ուսումնասիրվող տեղանքը գտնվում է  $A_{max}=0.3g$ , 1-ին սեյսմի գոտում:

Գտնվում է Գորիս քաղաքի հյուսիս-արևմտյան մասում, Վարարակ (Գորիս) գետի ափին, հիմնադրվել է 1880թ.: Հեռավորությունը մարզկենտրոնից՝ 69 կմ է, Հեռավորությունը Գորիս քաղաքից՝ 4 կմ:

Բարձրությունը ծովի մակերևույթից՝ 1700 մ է:

### 8.2.3. Կլիմա և օդային ավազան

Կլիման ուսումնասիրվող տարածքի կլիմայական պայմանները բնութագրելիս վկայակոչել ենք ՀՀ քաղաքաշինության նախարարության ՀՀՇՆ 22-01-2024 «Շինարարական կլիմայաբանություն» նորմատիվային փաստաթուղթը և քանի որ ուսումնասիրվող տարածքը գտնվում է Գորիս համայնքի Ակներ բնակավայրի տարածքում, Ակներ բնակավայրի համար չկան տվյալներ, իսկ Գորիս քաղաքը գտնվում է մոտ 5կմ հեռավորության վրա, ուստի բերում ենք Գորիս քաղաքի տեղանքին համապատասխան կլիմայական ցուցանիշները: Հայցվող տարածքի հունվարի միջին ամսական ջերմաստիճանը –  $0.5^{\circ}\text{C}$  է, ամառը՝ հուլիսի միջին ամսական ջերմաստիճանը  $18.8^{\circ}\text{C}$  է, միջին տարեկան հարաբերական խոնավությունը 71 %:

### Օդի ջերմաստիճան

Բնակավայրի, օդերևութաբանական կայանի անվանումը	Բարձրություն ծովի մակարդակից, մ	Միջին ջերմաստիճանը ըստ ամիսների, °C												Միջին տարեկան, °C	Բացարձակ նվազագույն, °C	Բացարձակ առավել լագույն, °C
		I	II	III	IV	V	VI	VII	VIII	IX	X	XI	XII			
Գորիս	1403	-0.5	0,1	3	8.4	12.9	16.5	19.2	18.8	14.9	10.1	5.4	1.5	9.2	-20.4	35.4

### Օդի հարաբերական խոնավություն

Բնակավայրի, օդերևութաբանական կայանի անվանումը	Օդի հարաբերական խոնավությունը, %															
	ըստ ամիսների												Միջին տարեկան, %	Միջին ամսական ժամը 15-ին		
	I	II	III	IV	V	VI	VII	VIII	IX	X	XI	XII		ամենացուրտ ամսվա %	ամենաշոգ ամսվա, %	

Գորիս	65	67	71	72	74	72	69	70	77	77	71	65	71	57	55
-------	----	----	----	----	----	----	----	----	----	----	----	----	----	----	----

**Մթնոլորտային տեղումներ**

Բնակավայրի, օդերևութաբանական կայանի անվանումը	միջին ամսական												Ձևածածկույթ			
	Տեղումների քանակը												Սարե-կան	Առավելագույն տառ-նօրյակային բարձրությունը, սմ	Տարվա մեջ ձևածածկույթով օրերի քանակը	Չյան մեջ ջրի առավելագույն քանակը, մմ
	որակյան առավելագույն															
ըստ ամիսների												Սարե-կան	47	65	122	
I	II	III	IV	V	VI	VII	VIII	IX	X	XI	XII					737
Գորիս	33	42	73	88	111	92	47	42	63	67	47	32	737	47	65	122
	29	31	45	48	57	82	77	63	54	61	58	35	82			

**Քամի**

Բնակավայրի անվանումը	Ամիսներ	Կրկնելիությունը, %								Անդրորի կրկնելիությունը, %	Միջին ամսական արագությունը, մ/վ	Գերակշռող ուղղությունը հունիս - օգոստոս ամիսներին	Միջին արագություններից նվազագույնը ըստ ուղղությունների հուլիսին, մ/վ	Գերակշռող ուղղությունը դեկտեմբեր - փետրվար ամիսներին	Միջին արագություններից առավելագույնը ըստ ուղղությունների հունվարին, մ/վ
		ըստ ուղղությունների													
		Միջին արագությունը, մ/վ	Հյուսիսային	Հյուսիս-արևելյան	Արևելյան	Հարավ-արևելյան	Հարավային	Հարավ-արևմտյան	Արևմտյան						
12. Գորիս	հունվար	3	2	2	6	9	13	20	45	30	2.0	ՀսԱրմ	1.6	ՀսԱրմ	3.2
	ապրիլ	2	2	4	13	12	14	18	35	33	1.5				
	հուլիս	1	1	4	17	15	14	17	31	26	1.2				
	հոկտեմբեր	2	1	2	12	14	14	17	38	35	1.3				
		2.7	2.4	2.2	1.6	1.6	2.1	2.6	3.2						
		2.3	2.2	1.8	1.6	1.7	2.0	2.3	2.5						
		1.4	1.4	1.6	1.7	1.6	1.6	1.6	1.6						
		1.9	1.9	1.8	1.7	1.6	1.9	1.9	2.2						

**Օդային ավազան.** Հայաստանի հանրապետության տարածքում օդային ավազանի աղտոտվածությունը վերահսկվում է ՀՀ Շրջակա միջավայրի նախարարության «Հիդրոօդերևութաբանության և մոնիթորինգի կենտրոն» ՊՈԱԿ-ի կողմից՝ հանրապետության տարածքի 45 (այդ թվում՝ 6 դժվարամատչելի և 3 մասնագիտացված) օդերևութաբանական կայանում: Մթնոլորտային օդի աղտոտվածության դիտարկումներն

իրականացվում են 15 հիմնական անշարժ՝ ակտիվ նմուշառման դիտակայանում, որտեղ դիտարկումներն իրականացվում են ամենօրյա կտրվածքով և 214 շարժական՝ պասիվ նմուշառման դիտակետում, որտեղ իրականացվում են շաբաթական դիտարկումներ: Անշարժ դիտակայաններում կատարվում է հիմնական աղտոտող նյութերի՝ ծծմբի երկօքսիդի, ազոտի երկօքսիդի, փոշու, փոշու մեջ պարունակող մետաղների և գետնամերձ օդոնի (որպես երկրորդային աղտոտիչ) մոնիթորինգ, իսկ շարժական դիտակետերում՝ ծծմբի երկօքսիդի և ազոտի երկօքսիդի մոնիթորինգ: Օդի որակի գնահատումը կատարվում է սահմանային թույլատրելի կոնցենտրացիաների կիրառմամբ համաձայն ՀՀ կառավարության 2006 թ. փետրվարի 2-ի N160-Ն որոշման:

Օդի աղտոտվածության վերաբերյալ տեղեկատվությունը բերված է ըստ «Հիդրոոդերևութաբանության և մոնիթորինգի կենտրոն» ՊՈԱԿ-ի կայքում տեղադրված «Վնասակար նյութերի ֆոնային կոնցենտրացիաներ բնակավայրերում, որտեղ բացակայում են մթնոլորտային օդի որակի մոնիթորինգի դիտարկումները» ժամանակավոր առաջարկություններից, ինչը հրապարակված է (<http://meteomonitoring.am/page/1591>), ըստ որի օդի որակը բնութագրող որոշ պարամետրերի վերաբերյալ տեղեկատվությունը բերված է հետևյալ աղյուսակում՝ Ակներ բնակավայրին բնորոշ բնակչության թվաքանակի համար(1374 մարդ ըստ 2011թ. մարդահամարի):

Բնակչության քանակը (հազար մարդ)	Ֆոնային կոնցենտրացիաներ (մգ/մ3)			
	Փոշի	Ծծմբի երկօքսիդ (SO2)	Ազոտի երկօքսիդ (NO2)	Ածխածնի օքսիդ (CO)
<10	0.071	0.006	0.023	0.8

**8.2.4. Հողային ռեսուրսներ.**

Հողերի որակի գնահատումն իրականացվում է ՀՀ առողջապահության նախարարի 2010 թվականի հունվարի 25-ի N 01-Ն հրամանի համաձայն: Համաձայն Հիդրոոդերևութաբանության և մոնիթորինգի ([www.armmonitoring.am](http://www.armmonitoring.am)) էլեկտրոնային էջի՝ 2022 թվականի հողային ծածկույթի՝ ծանր մետաղներով աղտոտվածության ուսումնասիրման՝ 2022 թվականի հողային ծածկույթի ծանր մետաղներով աղտոտվածության ուսումնասիրություն է իրականացվել են մի շարք մարզերում՝ այդ թվում Սյունիքի մարզում:

Ակներ բնակավայրում հետազոտություններ չեն իրականացվել: Իրականացվող

գործունեության ընթացքում տարածքին հարակից հողերի վրա ազդեցության մեղմացնող միջոցառումներ են իրականացվելու, տարածքը չի աղտոտվելու ծանր մետաղներով, ինչպես նաև այլ շինանյութերով:

#### **8. 2.5.Ջրային ռեսուրսներ**

Հայաստանի հանրապետությունում ջրային ռեսուրսների մոնիթորինգն իրականացվում է շրջակա միջավայրի նախարարության «Հիդրոոդերևութաբանության և մոնիթորինգի կենտրոն» ՊՈԱԿ-ի կողմից: Ջրերի որակի գնահատումն իրականացվում է ՀՀ կառավարության 2011 թվականի հունվարի 27-ի N75-Ն որոշման համաձայն: Ամենամոտ դիտակետը բնակավայրին, որտեղից իրականացվում է մակերևութային ջրերի մշտադիտարկում, դա Վարարակ գետն է, որտեղ իրականացվում է մոնիթորինգ Հիդրոոդերևութաբանության և մոնիթորինգի կողմից տարվա մեջ 8-10 անգամ: Ակները գտնվում է Վարարակ գետի ափին, ծովի մակերևույթից 1600-1680 մ բարձրության վրա: Վարարակ գետի ջրի որակը Գորիս քաղաքից վերև և ներքև ընկած հատվածներում գնահատվել է «վատ» (5-րդ դաս): Գորիս քաղաքից վերև՝ պայմանավորված կախության չոր նյութերով, Գորիս քաղաքից ներքև՝ ամոնիում իոնով:

Գործունեության ընթացքում մակերևութային ջրերի վրա ազդեցություն չի նախատեսվում:

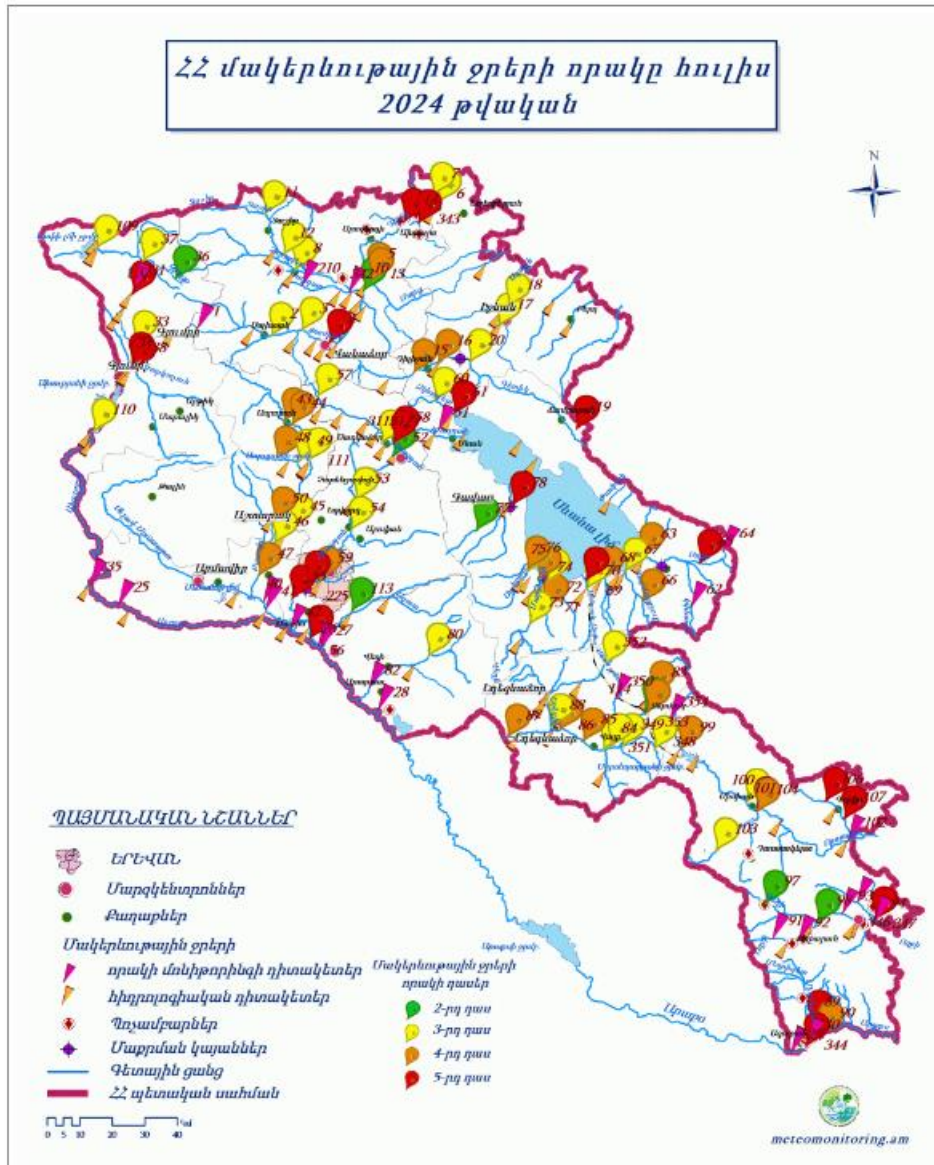

ՀՀ մակերևութային ջրերի որակը հուլիս 2024թ-ին

Ստորերկրյա քաղցրահամ ջրերի մոնիթորինգի դիտացանցում ընդգրկված են Հանրապետության 6 ջրավազանային կառավարման տարածքի (Հյուսիսային, Ախուրյան, Հրազդան, Սևան, Արարատյան, Հարավային) 119 ստորերկրյա ջրաղբյուր, ինչը ներառում է 25 շատրվանող հորատանցք, 47 չշատրվանող հորատանցք և 47 բնաղբյուր: Ջրաղբյուրներում կատարվում են ջրի ծախսի, մակարդակի (ճնշման) և ջերմաստիճանի դիտակումներ՝ ամսական 6 անգամ հաճախականությամբ: Տարեկան 2 անգամ կատարվում է նաև ստորերկրյա ջրերի որակի մոնիթորինգ 56 ջրաղբյուրում, որոնցից յուրաքանչյուրում որոշվում է շուրջ 40 ինդիկատորային ցուցանիշ (հիմնական անիոններ և կատիոններ, մետաղներ, աղային ռեժիմի տարրեր):

### 8.2.6. Կենսաբազմազություն

Տարածաշրջանն ունի հարուստ բուսական և կենդանական աշխարհ: Տարածքի ավելի քան 30 տոկոսը զբաղեցնում են անտառները, որոնք պտուղների և հատապտուղների յուրահատուկ շտեմարան են: Տարածված ծառատեսակներն են բոխին, կաղնին, հացենին, թեղին, թխկին, սոսենին, բարդին, արոսենին, հոնին, վայրի խնձորենին ու տանձենին, գիհին, ընկուզենին, թթենին, եղնին և այլն:

Սյունիքում բնական պայմանները նպաստավոր են եղել կենդանական աշխարհի պահպանման համար: Լեռնաաշխարհում ամենուր տարածված են գայլն ու արջը, աղվեսը, փորսուղը, վայրի խոզը, նապաստակը, այծյամը, վայրի ոչխարը (հայկական մուֆլոն), վայրի քարայծր (բեզուարյան այծ): Իսպառ վերացել են բորենին ու վագրը, սակայն հովազ հազվադեպ դեռ պահպանվում է բարձր լեռնային գոտիներում:

Տարածքն ամբողջովին գտնվում է Ջանգեզուրի ֆլորիստիկ շրջանում: Բուսական համակեցությունների հիմնական տիպերն են կիսանապատային, անտառային, տափաստանային, մարգագետնային և նոսրանտառային: Բուսական աշխարհը ՀՀ մյուս ֆլորիստիկ շրջանների համեմատ ամենաբազմազանն է՝ 2000 բուսատեսակ: ՀՀ բույսերի Կարմիր գրքում Ջանգեզուրի ֆլորիստիկ շրջանից գրանցված է 94 բուսատեսակ:

Շրջանն աչքի է ընկնում իր հարուստ ծառաթփային բուսականությամբ՝ 190 տեսակներ: Տարածաշրջանի անտառները լեռնային են, ունեն հիմնականում ջրակարգավորիչ, հակաէրոզիոն և միջավայրապաշտպան նշանակություն: Անտառածածկ տարածքների միջին լրիվությունը կազմում է 0,42: Անտառները հիմնականում տեղաբաշխված են բարձր թեքությունների վրա: Ջանգեզուրի ֆլորիստական շրջանի անտառածածկում գերակշռում են կաղնու, բոխու և խառը անտառները: 750-ից 1200 մ բարձրություններում տարածված են արաքսյան կաղնու (*Quercus araxina*), 1200-ից 1500 մ վրա վրացական կաղնու (*Quercus siberica*), 1400-2500 մ վրա արևելյան կաղնու համակեցությունները, 2700մ-ից բարձր տիրապետում են մերձալպյան մարգագետինները: Գիհու նոսր անտառները զբաղեցնում են հարավային դիրքադրության քարքարոտ լեռնալանջերը, տարածված են հիմնականում թույլ հզորության հողերի վրա՝ 500-2000 մ բարձրություններում: Բոխու, սոճու, հունական ընկուզենու, խնձորենու և այլ ծառատեսակները զբաղեցնում են տարածքի չնչին մասը:

Գործունեության հարակից տարածքները արդեն իսկ կառուցապատված են, ենթարկված անթրոպոգեն ազդեցությունների, չկան կարմիր գրքում գրանցված բույսեր: Կենդանատեսակներ հանդիպելը դիտարկվող տարածքում քիչ հավանական է, կամ



բացատրում է:

**8. 2.7. Հատուկ պահպանվող տարածքներ**

Սյունիքի մարզում է գտնվում պետական արգելոցի Մթնածորը, որը հայտնի է իր կուսական, անխաթար բնությամբ, լանշաֆտներով և կենդանական աշխարհով: Արգելոցի Շիկահողի տեղամասը գտնվում է տարածքից մոտ 100 կմ հեռավորության վրա: Ունի հազվագյուտ բնություն, թավուտ անտառներ, նեղ կիրճեր, հարուստ կենդանական աշխարհ: Դիտարկվող տարածքը չի առնչվում որևէ բնության հատուկ պահպանվող տարածքի հետ:

**8.2.8. Պատմության և մշակութային հուշարձաններ:**

Համաձայն ՀՀ կառավարության 2007թ. մարտի 15-ի «ՀՀ ՊԵՏԱԿԱՆ ՍԵՓԱԿԱՆՈՒԹՅՈՒՆ ՀԱՄԱՐԿՈՂ ԵՎ ՕՏԱՐՄԱՆ ՈՉ ԵՆԹԱԿԱ ՊԱՏՄՈՒԹՅԱՆ ԵՎ ՄՇԱԿՈՒՅԹԻ ԱՆՇԱՐԺ ՀՈՒՇԱՐՁԱՆՆԵՐԻ ՊԵՏԱԿԱՆ ՑՈՒՑԱԿԸ ՀԱՍՏԱՏԵԼՈՒ ՄԱՍԻՆ» N 385-Ն որոշման հավելված 9-ի համաձայն Սյունիքի մարզի համար ՀՀ պետական սեփականություն համարվող և օտարման ոչ ենթակա պատմության և մշակութային անշարժ հուշարձանների՝ Սյունիքի մարզի Ակներ (նախկինում Բոռուն) գյուղի հուշարձանները բերված են ստորև:

**8.24 ԲՈՈՒՆ գյուղ**

1	2	3	4	5	6	7	8
1			ԱՄՐՈՑ	Ք.ա. 2-1 հազ.-միջնադար	գյուղից 0.5 կմ հս-ամ, «Գելաքերժ» («Ղոշաքար» վայրում)	Հ	1
2			ԳՅՈՒՂԱՏԵՂԻ «ՀԻՆ ԱԿՆԵՐ»	միջնադար-20 դ.	գյուղի հս-ամ եզրին, ձորի ձախափնյա լանջին	Հ	2
3			ՀՈՒՇԱՐՁԱՆ ԵՐԿՐՈՐԴ ԱՇԽԱՐՀԱՄԱՐՏՈՒՄ ԶՈՂՎԱԾՆԵՐԻՆ	1975 թ.	գյուղի գերեզմանոցի մոտ, բարձունքին	Տ	3
4			ՔԱՐԱՅՐ - ԿԱՑԱՐԱՆ	միջնադար-20 դ.	գյուղից 1 կմ հս-ամ	Հ	այժմ՝ սրբատեղի (4)

### 8.2.9. Բնության հուշարձաններ

Համաձայն ՀՀ կառավարության ԲՆՈՒԹՅԱՆ ՀՈՒՇԱՐՁԱՆՆԵՐԻ ՑԱՆԿԸ ՀԱՍՏԱՏԵԼՈՒ ՄԱՍԻՆ 2008 թվականի օգոստոսի 14-ի N 967-Ն որոշման Սյունիքի մարզում է գտնվում 20 երկրաբանական, 16 Ջրաերկրաբանական, 13 Ջրագրական, 4 Բնապատմական, 3 Կենսաբանական հուշարձաններ:

### 8.2.10. Սոցիալ-տնտեսական բնութագիրը

2022թ.-ին մարզի տնտեսության հիմնական ոլորտների տեսակարար կշիռները ՀՀ տնտեսության համապատասխան ոլորտների ընդհանուր ծավալում կազմել են.

- արդյունաբերություն 18.8 %,
- գյուղատնտեսություն 6.4 %,
- շինարարություն 8.9 %,
- մանրածախ առևտուր 2.1 %,
- ծառայություններ 1.6 %

Մարզկենտրոն Կապան քաղաքը (2023թ. տարեսկզբին՝ 41.3 հազ. մարդ) գտնվում է Խուստուփ լեռան ստորոտում (3 201 մ), Երևանից 301 կմ հեռավորության վրա: Տնտեսության առաջատար ոլորտն արդյունաբերությունն է, ընդհանուր ծավալում գերակշռողը հանքարդյունաբերությունն է, որից կարևորագույններն են գունավոր և ազնիվ մետաղների արդյունահանումը: Որոշակի տեսակարար կշիռ ունեն նաև մշակող արդյունաբերությունը (սննդամթերքի, մանածագործական արտադրատեսակների ոչ մետաղական հանքային արտադրատեսակների, այլումինե և մետաղապլաստիկ իրերի, բնափայտի մշակման ու փայտե արտադրատեսակների, կահույքի և էլեկտրական արտադրության) և էլեկտրաէներգիայի արտադրությունը:

## 9. Շինարարության ընթացքում իրականացվող գործունեությունն նպատակը, բնութագիրը և տեխնիկականտեխնոլոգիական լուծումները

Շինարարությունն իրականացվելու է երկու փուլով, առաջին փուլի ընթացքում իրականացվելու են հողային աշխատանքներ այնուհետև դպրոցի գլխավոր մասնաշենքի կառուցում և իրականացվելու է բարեկարգում, ժամանակացույցը պատկերված է հավելված 8-ում:

### 9.1 Շինարարության փուլ.

Շինարարության ընթացքում նախասվում են

- շինարարական հրապարակի կազմակերպում, շինհրապարակի կազմակերպման նախագիծը պատկերված է հավելված 6-ում:

• ժամանակավոր ինժեներական ցանցերի՝ ժամանակավոր լուսավորության, ջրամատակարարման անցկացում:

• հողային աշխատանքներ՝ տարածքի հարթեցում, շին-մոնտաժային մեխանիզմների. ամբարձիչ-տրանսպորտային միջոցների և գործիքների տեղակայում շին. հրապարակում և այլն: Դպրոցի շինարարական աշխատանքների իրականացման համար նախատեսվող շինհրապարակն ամբողջ տարածքն է:

Շին. հրապարակում լինելու են.

- ավտոմեքենաների, մեխանիզմների կայանման, առասանման ճուպանների տեղակայման վայրեր,
- պահակատուն -1 հատ,
- Ճաշասենյակ
- փակ պահեստ՝ շինանյութի համար,
- լվացարան-ցնցուղարան,
- շինարարական նյութերի, գործիքների պահեստներ, բացօթյա պահեստ,
- աշխատողների համար ժամանակավոր շինություններ՝ գրասենյակ, հանդերձարան, սննդի ընդունման կետ՝ ճաշարան, լվացարան- ցնցուղարան, պատրաստի 1\*1,5 չափերի զուգարանախցիկ/բիոզուգարան՝ լվացարանով/- 1 հատ, շինհրապարակում լինելու են նաև 1 հատ 7,30x3 մ չափերի ավտոմեքենաների անիվների լվացման հարթակ, ինչպես նաև հետադարձ ջրամատակարարումով պոմպ: Շինհրապարակն ապահովված է լինելու գիշերային լուսավորությամբ և լուսային ազդանշանային համակարգով:

Շինհրապարակում նախատեսված է շինարարական աղբի պահման տարածքը:

### **Շինհրապարակի կազմակերպման հատակագիծը**

Շինարարության ժամանակ նախատեսվող ժամանակավոր պահեստներն, ինչպես նաև աշխատողների համար նախատեսվող ճաշարանը, հանդերձարանը, գրասենյակը, պահակատունը տեղադրվելու են տարածքում՝ ժամանակավոր վագոն տնակներում: Շինհրապարակում անիվների լվացումից առաջացած, ինչպես նաև արտադրական հոսքաջրերը միավորվելու են մեկ բակային՝ ջրահեռացման ցանցին: Արտադրական և անձրևաջրերից առաջացող հոսքաջրերը պլաստմասսե վերգետնյա խողովակներով, բակային սելավային ջրացանցի միջոցով հեռացվելու են դեպի տարածքում տեղադրվող 0,84մ<sup>3</sup> չափերի պարզարան: Պարզարանում տեղի է ունենում մեխանիկական նստեցում: Պարզեցված ջուրը կօգտագործվի շինարարական աշխատանքների ժամանակ արտադրական հրապարակի ջրցանման և անիվների լվացման համար, իսկ փոքր քանակներով նստվածքը կհեռացվի որպես շինաղբ: Շինհրապարակը

ցանկապատվելու է ժամանակավոր մետաղաթիթեղով ցանկապատ: Տեղադրվելու է 3-5,0մ լայնությամբ 1 դարպաս: Պարսպի արտաքին մասում տեղադրվելու է տեղեկատվական պաստառ: Շինհրապարակն ապահովված է լինելու՝ հակահրդեհային վահանակով, կենցաղային աղբամաններով, էլեկտրականությամբ, գիշերային լուսավորությամբ: Շինհրապարակում նախատեսված է քանդած շինանյութի կուտակման, գտած շինանյութի տեղադրման, ինչպես նաև շինարարական աղբի կուտակման տարածքներ: Բոլոր տիպի շին-մոնտաժային աշխատանքները կկատարվեն պահպանելով շինարարական նորմերը, կանոնները, ստանդարտները և նախագծի տեխնիկական պայմանները: Ելնելով առկա պայմաններից շինարարության փուլում նախատեսվում են անվտանգության նորմերի անհատական մոտեցումներ, հատկապես կապված կռունկի գործողության գոտում կատարվելիք շին. մոնտաժային աշխատանքների հետ: Շինարարական նյութերը պահեստավորվելու են շինհրապարակում:

#### **Հողային աշխատանքներ.**

Կառուցապատման ժամանակ կատարվելու են հողային աշխատանքներ:

Ընդհանուր հողային ծավալները կազմվելու են

*լիցք - 1800մ<sup>3</sup>,*

*հանույթ - 5200 մ<sup>3</sup>,*

*հողաբուսաշերտը կազմում է -1400մ<sup>3</sup>*

Բուսաշերտի պահպանումը կատարվելու է 1404 Ն որոշման համաձայն՝ հետագայում օգտագործվելու է բարեկարգման աշխատանքների ընթացքում, ավելացված հողային հանույթը՝ 2000մ<sup>3</sup>, կտեղափոխվի համայնքապետարանի կողմից հատկացված վայր: Հողային աշխատանքների կատարման ընթացքում չօգտագործված հողի հանված բերրի շերտն անմիջապես դարսվում է լայնակույտերով: Լայնակույտերի բարձրությունը և ձևը պետք է բացառի հողատարման գործընթացների զարգացումը: Հողային զանգվածն առաջանալու է մասնաշենքերի հիմքերի փորման, ներտարածքային ճանապարհների կառուցման, ջրամատակարարման և ջրահեռացման համակարգերի կառուցման համար նախատեսվող աշխատանքներից: Հողային աշխատանքները կատարվելու են մեքենա-մեխանիզմներով և ձեռքի կտրող, հատող ժամանակակից գործիքներով: Յուրաքնչյուր 50սմ հաստությամբ շերտով ետլիցքից հետո կատարվելու է գրունտի չոր և թաց տոփանում: Հողային և հիմնային, տանիքի, հատակների հարդարման, ինչպես նաև լրող և պատող կոնստրուկցիաների շին մոնտաժային աշխատանքները կատարվելու են համաձայն աշխատանքային նախագծի՝ ՇՆուԿ 3.02.02.-87-ի և ՇՆուԿ III-4-81-ի պահանջներին համապատասխան:

**Տեխնիկա-տրանսպորտային միջոցներ, սարքավորումներ.** գործունեության կատարման շինարարության փուլում օգտագործվող հիմնական տեխնիկա-տրանսպորտային միջոցներն են.

*ավտոկռունկ՝ 1 հատ*

*էքսկավատորներ՝ 2 հատ*

*ավտոինքնաթափ մեքենա՝ 3 հատ*

*ավտովերհան՝ 1 հատ:*

Օգտագործվելու են նաև ամբարձիչ, տրակտոր, բետոնախառնիչ, բետոնամղիչ պոմպ, եռակցման ապարատ, ձեռքի կտրող, հատող ժամանակակից գործիքներ, ձեռքի տոփանիչ և այլն: Շինարարական աշխատանքների՝ բեռնման-բեռնաթափման ժամանակ օգտագործվող բեռնաբարձիչ մեքենաները, բեռնաբռնիչ սարքերը պետք է համապատասխանեն պետական ստանդարտներին կամ տեխնիկական պայմաններին՝ համաձայն ՇՆ և Կ III-4-80\* պահանջներին: Բեռնման և բեռնաթափման համար նախատեսված տարածքը պետք է հարթեցվի և ունենա 5 ° -ից ոչ ավել թեքություն: Շինտեխնիկական լինելու է Կապալառու ընկերության սեփական տեխնիկական կամ անհրաժեշտության դեպքում վարձակալվելու են այլ կազմակերպություններից: Մեքենաներն աշխատելու են ըստ հերթականության և ըստ անհրաժեշտության: Աշխատող մեքենաները կայանվելու են գործունեության տարածքում՝ արտադրական հրապարակում: Շինարարական տեխնիկայի և սարքավորումների կայանման վայրերում նախատեսվում է ավազի կամ մանրախճի փռում՝ վառելիքի կամ քսայուղերի հնարավոր արտահոսքը հողային և ջրային ռեսուրսներ կանխելու նպատակով: Աղտոտված ավազը կամ մանրախճիճը տեղափոխվելու է համապատասխան աղբավայր և փոխարինվելու է նորով: Շինարարական տեխնիկայի համար համապատասխան վառելիքի լիցքավորումը և յուղումն իրականացվելու է շինհրապարակից դուրս՝ մասնագիտացված լցակայաններում կամ սպասարկման կետերում: Կառուցապատման բոլոր լուծումների համար հաշվի են առնվելու տեղանքի պայմանները, կազմակերպվելու է անվտանգության տեխնիկայի կանոնների իրականացման համալիր միջոցառումներ՝ ղեկավարվելով ՀՀՇՆ III-IV.2008-ի դրույթներով: Ամբողջ շինարարության ընթացքում վերահսկվելու են շինարարության որակի չափանիշները՝ տեխնիկական վերահսկողություն իրականացնող մարմնի կողմից: Ակտավորվելու են թաքնված աշխատանքները, գրանցելով վարման մատյանում: Ելնելով առկա պայմաններից շինությունները բացի շինարարական նորմերով տրված անվտանգության հրահանգներից, անհրաժեշտ է կազմակերպել և աշխատանքների կատարման նախագծում արտացոլել անվտանգության նորմերի անհատական մոտեցումներ՝ հատկապես կապված կռունկի գործողության գոտում կատարվելիք շին. մոնտաժային աշխատանքների հետ:

**Էլեկտրամատակարարում.** դպրոցի շինարարության ընթացքում լինելու է ժամանակավոր

Էլեկտրամատակարարում: Էլեկտրամատակարարումը կատարվելու է համաձայն՝ «ՀԷՑ» ՓԲԸ կողմից տրամադրված տեխնիկական պայմանի՝ մոտակա էլեկտրական ենթակայանից, տեղադրելով առանձին հաշվիչ:

**Ջրամատակարարում և ջրահեռացում.** Շինարարության փուլում նախատեսվում է խմելու կենցաղային նպատակների համար օգտագործել գործող դպրոցի ջրագիծը, որը համայնքային պատկանելիության է: Ջրագծի վրա տեղադրվելու է բաշխման հաշվիչ: Շինարարության փուլում տեխնիկական նպատակների համար ջուրը բերվելու է կապալառուի կողմից՝ աշխատանքների սկզբում կնքվելու է պայմանագիր մասնագիտացված կազմակերպությունների հետ: Շինարարության փուլում աշխատողների կենցաղային կարիքների հոգալու նպատակով տեղադրվելու է բիոզուգարան՝ լվացարանով:

**Հրդեհաշիջման համակարգ.** շին. հրապարակը կազմակերպելիս ղեկավարվելու են «Քաղաքաշինության, տեխնիկական և հրդեհային անվտանգության տեսչական մարմին»-ի կողմից տրված հրահանգներով:

**Շինաղբի կուտակումը** կատարվելու է շինհրապարակում նախատեսված վայրում՝ պարկերի մեջ, չգերազանցելով նախատեսված բարձրության նորմերը: Կատարվելու է քանդման արդյունքում առաջացած թափոնների տեսակավորում; Կենցաղային աղբը կառուցապատման փուլում կազմվելու է 9450կգ/տարի: Կենցաղային աղբի կուտակման համար տեղադրվելու են 1.5\*1 չափերի 4 աղբարկղ: Շինարարության փուլում աղբահեռացումը կարգավորվելու է շինթույլտվությամբ սահմանված պահանջին համապատասխան:

**Բարեկարգում.** Շինարարական աշխատանքների ավարտից հետո նախատեսվում է տարածքը կանաչապատել և բարեկարգել: Բարեկարգումը կատարվելու է սալիկներով, սալվածքների, թեքահարթակներ, եզրաքարերի տեղադրմամբ:

Կանաչապատումն իրականացվելու է Գորիսի համայնքապետարանի կողմից համաձայնեցված կանաչապատման նախագծով, հավելված 9:

### **Շինարարության իրականացման ժամանակացույցը**

Շինարարական աշխատանքների ընդհանուր տևողությունը կազմվելու է 640 օր: Շինարարության նորմատիվ տևողությունը որոշվել է համաձայն (N 596-Ն 19.03.2015թ. ՀՀ Կառավարության որոշում կետ 111, 113) ՍՆԻՊ 1.04.03-85\* մաս II հիման վրա, հաշվի առնելով օբյեկտի նշանակությունը, կոնստրուկտիվ բնութագիրը, ընդհանուր մակերեսը:

### **10. Օգտագործվող բնառեսուրսներ և նյութեր**

Դպրոցական շենքի կառուցման շինարարության փուլում բնառեսուրսներից

օգտագործվելու է ջուր, իսկ շահագործման փուլում ջուր՝ խմելու-կենցաղային նպատակով և հոսանք:

**10.1 Ջուր.** շինարարության փուլում ջուրն օգտագործվելու է աշխատողների խմելու, տնտեսա-կենցաղային կարիքների, տարածքի ջրցանի, հողի(գրունտի) խոնավացման և անհրաժեշտության դեպքում հրդեհաշիջման համար: Աշխատողների կենցաղային նպատակների համար օգտագործվելու է գործող դպրոցի գոյություն ունեցող ջրագիծը: Ջրցանի համար նախատեսվող տեխնիկական ջուրը բերվելու է ավտոցիստեռնով՝ համապատասխան լիցենզավորված ընկերություններից: Ջուրը լցվելու է տարածքում տեղադրվող 5տ տարողության բաքի մեջ: Ջրի մատակարարման հաճախականությունը կատարվելու է ըստ կարիքի: Տեխնիկական ջուրն ըստ անհրաժեշտության օգտագործվելու է հրդեհամարման, ջրցանի և անիվների լվացման համար: Ջրցանի համար նախատեսված տեխնիկական ջուրը մատակարարվելու է մասնագիտացված կազմակերպությունների կամ անձանց կողմից, որոնց հետ պայմանագիրը կկնքվի կապալառու կազմակերպությունը շինարարական աշխատանքների սկզբում:

ա) Շինանձնակազմի կենցաղային և տնտեսական ջրածախսը որոշվում է հետևյալ բանաձևով՝  $W_{\text{Է.ի.}} = (n \times N + n1 \times N1) \times T,$

որտեղ  $n$  – ԻՏ աշխատողների, ծառայողների թվաքանակն է՝ 5 մարդ

$N$ – ԻՏԱ ջրածախսի նորմատիվն է՝ 0.016 մ<sup>3</sup> օր/մարդ  $n1$ – սպասարկող աշխատողների թվաքանակն է՝ մոտավոր 40 մարդ

$N1$  – սպասարկողների ջրածախսի նորմատիվն է՝ 0.025մ<sup>3</sup> օր/մարդ  $T$  – աշխատանքային օրերի թիվն է՝ 640 օր:

$W_{\text{խ.տ.}} = (5 \times 0.016 + 45 \times 0.025) \times 640 = 771.2 \text{ մ}^3 / \text{շին. Ժամ:}$

բ) Ջրցանի համար օգտագործվող ջրի ծախսը որոշվում է հետևյալ կերպ՝  $U1 = S1 \times K1 \times T,$  որտեղ՝  $S1$  – ջրվող տարածքի մակերեսը 750 մ<sup>2</sup>, (շինհրապարակ, ճանապարհներ)

$K1$  – 1 մ<sup>2</sup> օրական ջրցանի նորմը, 0.0015մ<sup>3</sup>,

$T$  – ջրցանի ժամանակահատվածը օրերով, 250 (առավելագույնը 250օր, ներառված կրկնակի ջրցանը)  $U1 = 750 \times 0.0015 \times 250=281,25 \text{ մ}^3 / \text{շին. Ժամ. կամ } 1,219 \text{ մ}^3 / \text{օր: Ընդամենը ջրի սպառումը շինարարության փուլում կլինի } 1052.45 \text{ մ}^3 / \text{շին. Ժամ:}$

**Կեղտաջրեր.** շինարարության փուլում աշխատողներն օգտվելու են տեղադրվող 1\*1,5 չափերի սանհանգույցից՝ բիոզուգարանից: Բիոզուգարանի մաքրումը կատարվելու է մասնագիտացված կազմակերպությունների կողմից՝ պայմանագրային հիմունքներով: Ջրահեռացման համար նախատեսվում է հորի կառուցում:

Շինարարության ժամանակ օգտագործվելու են շինանյութեր, մասնավորապես. •

երկաթբետոն, երկաթբետոնե կարկասներ

- կախովի ցեմենտի պանելներ
- ֆիբրոցեմենտ
- փայտ
- մետաղ, մետաղական կառուցվածքներ
- ամրանային ձողեր
- բարձրորակ երեսապատման սալիկներ, բետոն, պեմզաբլոկ
- ապակի

Կառույցի երեսապատումը նախատեսվում է իրականացնել բազալտե երեսապատման սալիկներով և տրավերտինով: Պատուհանները լինելու են այլումինե, ջերմ. կամրջակով, երկշերտ ապակեփաթեթով: Աստիճանները՝ երեսապատվելու են բազալտե սալիկներով, հատակը մետաղափայլին խեցեսալիկներով և վինիլներով Շինհրապարակում բետոնի շաղախի պատրաստման հանգույցի տեղադրում և բետոնախնուրդի պատրաստում չի նախատեսվում: Բետոնի շաղախը մատակարարվելու է մասնագիտացված ընկերության կողմից՝ համապատասխան բետոնախառնիչ մեքենաներով կամ տեղադրվելու է բետոնային հանգույց: Շինհրապարակում նախատեսվում է բետոնի տեղադրման վայր՝ պաշտպանված քամուց, անձրևից և ձյան տեղումներից: Բետոնը շինհրապարակում լցվելու է կաղապարների մեջ բետոնամղիչով: Շինաշխատանքերը կատարվելու են մասնագիտացված կապալառու կազմակերպությունների կողմից: Շինարարության համար նախատեսված բոլոր նյութերն, ինչպես նաև շենքի արտաքին և ներքին հարդարման նյութերը մատակարարվելու են համապատասխան մասնագիտացված (լիցենզավորված) կազմակերպություններից՝ շինինդուստրիայի ձեռնարկություններից և գլխավոր շինարարական կազմակերպության արտադրական բազայից: Ձմռանը ներքին հարդարման և բետոնային աշխատանքները կատարվելու են հատուկ տաքացման պայմաններում: Շինհրապարակում շինանյութերը պահեստավորվելու են պահեստներում, իսկ բաց տարածքի դեպքում կտեղադրվեն տակդիրների վրա՝ չգերազանցելով նախատեսված բարձրության նորմերը: Սորուն նյութերը պահեստավորվելու են ծածկի տակ:

**11.Շրջակա միջավայրի վրա հնարավոր ազդեցությունները և վնասակար ազդեցությունների բացառմանը, նվազեցմանն ու փոխհատուցմանն ուղղված բնապահպանական միջոցառումների ծրագիրը**

Նախատեսվող գործունեության իրականացման հետևանքով շրջակա միջավայրի վրա



հնարավոր բացասական ազդեցությունները կառաջանան շինարարության փուլում, կապված՝ հողային աշխատանքների, մեքենաների և շինտեխնիկայի շահագործումից առաջացող ծխագազերի արտանետումների, շինտեխնիկայի շահագործման և ավտոտրանսպորտի տեղաշարժի արդյունքում աղմուկի մակարդակի ավելացման, թափոնների կառավարման, բետոնային աշխատանքների հետ, որոնք կլինեն կարճաժամկետ: Գործունեության իրականացումը չի առաջացնելու է լանդշաֆտի ծանրաբեռնվածություն, քանի որ գործունեությունն իրականացվելու է արդեն գոյություն ունեցող դպրոցի տարածքում: Դպրոցի շենքը կառուցվելու է ՀՀ գործող շինարարական նորմերին և պահանջներին համապատասխան, մասնավորապես՝ ՀՀՇՆ 30.01-2014թ. «Քաղաքաշինություն. քաղաքային և գյուղական վայրերի հատակագծում և կառուցապատում», ՀՀՇՆ 30.01-2014թ. «Շենքերի և շինությունների հրդեհային անվտանգություն», ՀՀՇՆ 11-7.01-2011 «Շինարարական կլիմայաբանություն»:

### 11.1 Օդային ավազան.

Գործունեության իրականացման շինարարության փուլում լինելու են օդային ավազան արտանետումներ՝ տրանսպորտային միջոցների աշխատանքի ընթացքում ծխագազերի և հողային աշխատանքների (փորման, հարթեցման) ընթացքում, ճանապարհների օգտագործման ժամանակ առաջացող փոշու տեսքով: Գործունեության իրականացման շինարարության փուլում լինելու են օդային ավազան արտանետումներ՝ տրանսպորտային միջոցների աշխատանքի ընթացքում ծխագազերի և հողային աշխատանքների (փորման, հարթեցման, տեղափոխման) ընթացքում, ճանապարհների օգտագործման ժամանակ՝ առաջացող փոշու տեսքով: Օդային ավազանի հնարավոր աղտոտվածությունը լինելու է կարճաժամկետ և թույլատրելի նորմերի սահմաններում՝ պայմանավորված գնահատման հայտում նախատեսվող միջոցառումների պարտադիր կատարմամբ: Շինարարության փուլում հարակից բնակելի և հասարակական շենքերից բողոքների դեպքում Կապալառուի կողմից կիրականացվի օդի աղտոտվածության գործիքային չափումներ: Օդային ավազան արտանետումների քանակը մեղմելու, մթնոլորտային օդի որակի վրա հնարավոր ազդեցությունը կրճատելու նպատակով նախատեսվում է.

- շինարարական աշխատանքների և ճանապարհների շահագործման ընթացքում՝ գրունտի խոնավեցում և ճանապարհների ջրցան,
- շինհրապարակը ցանկապատվելու է, կառուցվող շենքը կծածկվի համապատասխան բարձրության ցանցով՝ փոշու արտանետումները նվազեցնելու նպատակով,
- մեքենաները շին. հրապարակ մտնելու և դուրս են գալու մաքուր վիճակում,
- գործունեության վայր շինանյութերի և սորուն նյութերի տեղափոխումը կատարել

փակ ծածկ ունեցող մեքենաներով կամ նյութերը տեղափոխող մեքենաները փակվելու են անջրթափանց թաղանթով,

- շինհրապարակում սորուն նյութերը պահել ժամանակավոր պահեստներում կամ ժամանակավոր ծածկի տակ՝ ծածկվելու են անջրթափանց պոլիէթիլենային թաղանթով,

- բացառել տարածքում թափոնների բաց այրումը,

- օգտագործվող տեխնիկան, սարքավորումները և տրանսպորտային միջոցներն օգտագործել միայն սարքին վիճակում,

- ավազի շերտերի փռումը և հողի հետլիցքն իրականացնել նախապես թրջված վիճակում,

- բացառել անսարք վիճակում գտնվող և արտահոսքեր ունեցող մեքենաների օգտագործումը: Այդ նպատակով իրականացվելու են պարբերաբար ստուգումներ: Նշված միջոցառումների իրականացման արդյունքում օդային ավազանի աղտոտվածության լրացուցիչ ավելացում չի նախատեսվում:

### **11.2 Հողային ռեսուրսներ.**

Գործունեության ենթակա տարածքի նպատակային նշանակությունը բնակավայրի է, իսկ գործառնական նշանակությունը կամ հողատեսքը՝ բնակելի կառուցապատման:

Հողային ռեսուրսներն աղտոտումից պահպանելու համար նախատեսվում է.

- հողային աշխատանքների արդյունքում հանված հողային գրունտը մինչև օգտագործելը պահվելու է շինհրապարակում, առանձնացված վայրում՝ ծածկված անջրթափանց պոլիէթիլենային թաղանթով,

- շինարարական աշխատանքների ընթացքում հանված հողային գրունտի մի մասն օգտագործվելու է տարածքի հարթեցման և բարեկարգման նպատակով,

- շինհրապարակն ապահովված է կլինի արտահոսքը կանխող/մաքրող սարքավորումներով՝ հողի հնարավոր աղտոտումը կանխելու համար,

- շինարարական նյութերը կտեղադրվեն հատուկ տակդիրների կամ բետոնապատ մակերեսների վրա,

- նվազագույնի է հասցվելու շինհրապարակում պահվող նյութերի և թափոնների քանակը,

- ավտոմեքենաները շինհրապարակից դուրս են գալու միայն մաքուր վիճակում՝ շրջակա տարածքը չաղտոտելու նպատակով,

- շինարարության փուլում օգտագործվող տրանսպորտային միջոցների լիցքավորումը և տեխնիկական սպասարկումը կկատարվի տարածքից դուրս՝ հատուկ մասնագիտացված կազմակերպություններում,

- այն հատվածներում, որոնք նախատեսված են շինարարական տեխնիկայի տեխնիկական սպասարկման և կայանման համար տեղադրվելու է ավազ կամ մանրախիճ,

- մեքենաներից և սարքավորումներից վառելիքի և/կամ քսայուղերի արտահոսքի դեպքում, փոխադրված ավազը կամ մանրախիճը տեղափոխվելու է համապատասխան աղբավայր, այն փոխարինելով նորով,
- մեքենաների անիվների լվացումը կատարել անիվների լվացման հարթակում,
- բոլոր մեքենաների անիվների և թափքերի մաքրումը կատարել մինչև վերջիններիս շինհրապարակից դուրս գալը: Շահագործման փուլում գործունեությունը հողային ռեսուրսների վրա ազդեցություն չունի:

### 11.3 Ջրային ռեսուրսներ.

Գործունեության իրականացման շինարարության փուլում ջրային ռեսուրսների վրա հնարավոր բացասական ազդեցությունները մեղմելու կամ կանխարգելու նպատակով նախատեսվում է.

- փոշենստեցման համար ջրցանը կատարվելու է ըստ անհրաժեշտության, հնարավորինս չառաջացնելով մակերևութային հոսքեր,
- անձրևաջրերը և արտադրական հոսքաջրերը հեռացվելու են դեպի տարածքում տեղադրվող պարզարան՝ 0,84 մ<sup>3</sup> չափերի:
- ջրցանման համար կօգտագործվի միայն տեխնիկական որակի ջուր և պարզարանում կուտակված ջուրը,
- պարզարանում մեխանիկական նստեցման հետևանքով առաջացած տիղմը՝ որպես շինաղբ, ժամանակ առ ժամանակ կտեղափոխվի աղբավայր՝ պայմանագրային հիմունքներով,
- շինարարական տրանսպորտային միջոցների և սարքավորումների սպասարկումը կատարվելու է համապատասխան մասնագիտացված կետերում,
- շինարարության համար անհրաժեշտ բետոնախառնուրդը բերվելու է պատրաստի վիճակում՝ բետոնախառնիչ մեքենաներով,
- բետոնանյութի լցվածությունն ապահովել այնպես, որպեսի բետոնանյութը տեղափոխման ժամանակ չթափվի ճանապարհներին՝ երթեկությանը չխոչընդոտելու և ասֆալտածածկը չվնասելու համար:

Կեղտաջրերի հեռացման համար նախատեսվում է.

Շինարարության փուլում աշխատողներն օգտվելու են տարածքում տեղադրվող սանհանգույցներից՝ բիոզուգարաններից: Տեղադրվելու են 1.0x1,5 մ չափերի չափերի 1 հատ բիոզուգարան: - բիոզուգարանի մաքրումը կատարվելու է մասնագիտացված կազմակերպությունների կողմից՝ պայմանագրային հիմունքներով

-շինաշխատանքների ավարտից հետո այն ապամոնտաժվելու է և տեղափոխվելու է կապալառու կազմակերպության կողմից:

Շահագործման փուլում դպրոցի ջրամատակարարման համակարգը միացվելու է

բնակավայրի ջրատարին:

#### 11.4 Կենսաբազմազանություն.

Գործունեության հարակից տարածքներն արդեն կառուցապատված են, և նախատեսվող գործունեության ենթակա տարածքն արդեն ենթարկված է անտրոպոգեն ազդեցությունների, ուստի կենսաբազմազանությանը վտանգ չի սպառնում:

#### 11.5 Թափոններ.

Գործունեության իրականացման հետևանքով շինարարության փուլում առաջանալու են կոշտ թափոններ.

- շինարարական նյութերի մնացորդներ շինարարական աղբի տեսքով (ավազի, բետոնի, քարի և այլն), (վտանգավորության դաս IV դաս, ծածկագիր՝ 91200601 01 00 4)՝ 70 մ<sup>3</sup> ծավալով՝ ներառյալ քանդման ժամանակ առաջացած շինաղբը:
- յուղերով աղտոտված ավազ (յուղի պարունակությունը 15 %ից ցածր) 5 մ<sup>3</sup> 31402303 01 03 4, 4րդ դաս,
- շինարարական նյութերի, փայտանյութի թափոններ, այդ թվում շինությունների քանդելուց և մասնատելուց առաջացած՝ 200կգ (17120500 01 00 4) 4րդ դաս,
- Փորման աշխատանքների արդյունքում առաջացած վտանգավոր նյութերով չաղտոտված հող՝ 2000 մ<sup>3</sup> 3140110008995 ծածկագրով:

Նշված թափոնների քանակական գնահատումը կկատարվի Կապալառու կազմակերպության կողմից շինարարության փուլում, ելնելով փաստացի արդյունքներից: Այս կարգի թափոնները համաձայն՝ ՀՀ բնապահպանության նախարարի 2006թ. դեկտեմբերի 25-ի N430-Ն և 2006 թվականի հոկտեմբերի 26-ի N342-Ն հրամանների՝ ըստ վտանգավորության դասակարգված թափոնների ցանկի՝ պատկանում են վտանգավորության 4 և 5-րդ դասերին:

Կենցաղային աղբի հաշվարկները (Կենցաղային աղբի ծածկագիրն է 91200400 01 00 4):

Կենցաղային աղբի ծավալը հաշվարկվում է հետևյալ բանաձևով.  $M=n*m$   $m - 1$  հերթափոխում կենցաղային աղբի ծավալն է մեկ մարդու հաշվով՝ 120կգ/տ  $n -$  աշխատողների թիվն է  $M=45*120=5400$  կգ/տ կամ 7.4կգ/օր: Շինարարությունը տևելու է 1.75 տարի, հետևաբար  $M=5400*1.7= 9468$ կգ/տ կամ 14.79 կգ/օր (640 աշխատանքային օր): Շինարարության փուլում թափոնների հնարավոր ազդեցությունները հողային և ջրային ռեսուրսների վրա մեղմելու նպատակով նախատեսվում է.

Զերծ պահել շինարարական աշխատանքների ժամանակ գործունեության տարածքը և շրջակա միջավայրը թափոնների կուտակումներից,

- հստակեցնել շին հրապարակի տարածքում շին աղբի նախնական կուտակման

վայրը,

- հավաքել շինարարական թափոնները՝ շինաղբ, բետոնյա մնացորդներ, պարկեր և այլն, անջրթափանց պոլիէթելենային պարկերի մեջ և տեղափոխել համայնքի կողմից հատկացված վայր, քանի որ տարածաշրջանում չկան կազմակերպված սանիտարական աղբավայրեր,
- քանդման ընթացքում առաջացած շինարարական նյութերի տեսքով թափոնները՝ փայտ, քար, պատուհաններ, դռներ և այլն, կտեսակավորվեն և կտեղադրվեն առանձին-առանձին՝ շինհրապարակում,
- կառուցապատման փուլում կենցաղային աղբը կուտակվելու է 5 հատ 1,5x1մ<sup>3</sup> չափերի պլաստմասե աղբահավաք տարողությունների մեջ,
- կենցաղային աղբի հեռացումը կատարվելու է կանոնավոր՝ ըստ անհրաժեշտության՝ մասնագիտացված կազմակերպությունների կողմից՝ պայմանագրային հիմունքներով,
- շինաղբի տեղափոխումը կատարվելու է փակ ծածկով ապահովված բեռնատարներով կամ բեռնատարները ծածկվելու են անջրթափանց պոլիէթիլենային թաղանթով,
- բացառել աղբի կուտակումը շինհրապարակից դուրս՝ այլ բնակելի և հասարակական տարածքներում,
- շինարարական աշխատանքների ավարտից հետո շինարարական նյութերի մնացորդները, վտանգավոր նյութերը հավաքվելու են հատուկ տարողությունների մեջ և աշխատանքների ավարտից հետո հեռացվելու են Կապալառուի կողմից:

#### **11.6 Աղմուկ և թրթռում.**

Շինարարության ընթացքում աղմուկի և թրթռումների մակարդակը կապված է լինելու շինարարական տեխնիկայի, սարքավորումների և տրանսպորտային միջոցների աշխատանքի հետ:

ՀՀ-ում աղմուկի մակարդակը կանոնակարգվում է համաձայն՝ ՀՀ Առողջապահության նախարարի 2002թ. մարտի 6-ի՝ «ԱՂՄՈՒԿՆ ԱՇԽԱՏԱՏԵՂԵՐՈՒՄ, ԲՆԱԿԵԼԻ ԵՎ ՀԱՍԱՐԱԿԱԿԱՆ ՇԵՆՔԵՐՈՒՄ ԵՎ ԲՆԱԿԵԼԻ ԿԱՌՈՒՑԱՊԱՏՄԱՆ ՏԱՐԱԾՔՆԵՐՈՒՄ» N2-III-11.3 ՍԱՆԻՏԱՐԱԿԱՆ ՆՈՐՄԵՐ N2-III-11.3 ՀԱՍՏԱՏԵԼՈՒ ՄԱՍԻՆ N 138 հրամանի և ՀՀ Քաղաքաշինության նախարարի 2014թ. մարտի 17-ի՝ ՀՀՇՆ 22-04-2014 «ՊԱՇՏՊԱՆՈՒԹՅՈՒՆ ԱՂՄՈՒԿԻՑ» ՇԻՆԱՐԱՐԱԿԱՆ ՆՈՐՄԵՐԸ ՀԱՍՏԱՏԵԼՈՒ ԵՎ ՀԱՅԱՍՏԱՆԻ ՀԱՆՐԱՊԵՏՈՒԹՅԱՆ ՔԱՂԱՔԱՇԻՆՈՒԹՅԱՆ ՆԱԽԱՐԱՐԻ 2001 ԹՎԱԿԱՆԻ ՀՈԿՏԵՄԲԵՐԻ 1-Ի N 82 ՀՐԱՄԱՆՈՒՄ ՓՈՓՈԽՈՒԹՅՈՒՆ ԿԱՏԱՐԵԼՈՒ ՄԱՍԻՆ N79-Ն հրամանի պահանջներին համապատասխան:

Աղմուկից պաշտպանվող օբյեկտ են հանդիսանում հարակից բնակելի շինությունները, որոնց պատերը, երկշերտ պատուհանները արդեն իսկ կրում են աղմուկի մեկուսիչի դեր:

Աղմուկի հիմնական աղբյուր են հանդիսանում շինարարության սկզբում էկսկավատորը, իսկ ավարտին գլղոնը: Միաժամանակ այս շինտեխնիկան չի շահագործվում: Երկու աղմուկի աղբյուրները կրում են ժամանակավոր բնույթ: Էկսկավատորի աղմուկի մակարդակը՝  $LA_{էկվ}$ , կազմում է 85 դԲ:

Գլղոնի աղմուկի մակարդակը՝  $LA_{էկվ}$ , կազմում է 80 դԲ:

Աղմուկի մակարդակի հաշվարկը կատարվել է համաձայն ՀՀՇՆ 22-04-2014:

Շինհրապարակը լինելու է ցանկապատված: Ցանկապատի նյութի խտությունը՝  $\leq 200 կգ/մ^2$ : Շինության պատերը հանդիսանում են միաժամանակ նաև աղմուկից պաշպանման էկրան:

Պաշտպանիչ էկրանի արդյունավետությունը հաշվարկում են հետևյալ բանաձևով.

$$I_{աղ} = 23 \lg m_{է} - 10 \text{ դԲ, երբ } m \geq 200 \text{ կգ/մ}^2$$

$$I_{աղ} = 13 \lg m_{է} - 13 \text{ դԲ, երբ } m \leq 200 \text{ կգ/մ}^2$$

Որտեղ  $m_{է} = Km$  – մակերեսի խտության էկվիվալենտն է,

$m$  – մակերեսի խտությունն է, կգ/մ<sup>2</sup>,

$K$  – գործակից է, որը հաշվի է առնում պատնեշի խտությունը, որը 200 կգ/մ<sup>2</sup>

$$K=1,3 \quad m_{է} = 1,3 \times 200 = 260$$

$$L_{աղ} = 13 \lg m_{է} - 13 = 18,2 \text{ դԲ}$$

Շինհրապարակից դուրս աղմուկի մակարդակը կկազմի՝

$$LA_{տար} = LA_{էկվ} - L_{աղ} = 85 - 18,2 = 66,8 \text{ դԲ}$$

Հարակից բնակելի շինությունների պատերը, պատուհանները, մուտքի դռները, տանիքը, կանաչապատ տարածքը հաղիսանում են որպես պաշպանիչ էկրան: Ձայնամեկուսացումը  $R_{ստ.բ}$  կազմում է միջնը 50 դԲ:

$$LA_{տար} = 66,8 - 50 = 16,8 \text{ դԲ}$$

$$\text{Գլղոնի համար } LA_{տար} = LA_{էկվ} - L_{աղ} = 80 - 18,2 - 50 = 11,8 \text{ դԲ}$$

Մոտակա բնակելի շինությանների ներսում աղմուկի մակարդակը էքսկավատորի աշխատանքի դեպքում կկազմի 16,8 դԲ, իսկ գլղոնի 11,8 դԲ, ինչը նորմայից բավականին ցածր է: Աշխատանքները իրակացվելու են միայն ցերեկային ժամերին:

### 11.7 Արտակարգ իրավիճակներ.

Շինարարական աշխատանքների կատարման ընթացքում հնարավոր են արտակարգ իրավիճակների հնարավոր ռիսկերի առաջացում կապված՝

- հրդեհների առաջացման, բնական աղետների (երկրաշարժ, սողանք, ջրհեղեղ և այլն) և անբարենպաստ օդերևութաբանական պայմանների փոփոխության (քամու ուժեղացում, փոթորիկ),

- աշխատանքի ընթացքում հնարավոր վթարային իրավիճակների առաջացման,

- հեղուկ նյութերի արտահոսքի և շահագործվող շինտեխնիկայի հետ: Համաձայն <<Գեոզոն>> ՄՊ ընկերության կողմից կատարված ուսումնասիրության արդյունքների՝ վտանգավոր երևույթներն ինչպիսիք են՝ կարստը, սողանքը, քարաթափությունը, փլուզումը և այլն, որոնք կարող են բացասական ազդեցություն ունենալ ուսումնասիրվող տեղամասում նախագծվող կառույցի վրա՝ բացակայում են: Կատարվել են գործիքային ստուգումներ՝ շերտերում առաձգական ալիքների տարածման արագությունների որոշման համար: Արտակարգ իրավիճակների հնարավոր ազդեցությունները կանխարգելու համար կառուցապատումը պետք է կատարել, ելնելով Արտակարգ իրավիճակների հնարավոր ռիսկերի գնահատման ապահովման նպատակով, քաղաքաշինական բնագավառում առկա օրենսդրական գործող նորմերով սահմանված երկրաշարժադիմացկունության հիմնական սկզբունքների՝ համապատասխան պարտադիր պահանջներից: Գործունեության իրականացման ընթացքում արտակարգ իրավիճակների հնարավոր ազդեցությունները մեղմելու և դրանց առաջացումը կանխարգելելու նպատակով նախատեսվում է.

- կառույցների հիմքերի փոստրակները բացելուց և նախագծային նիշերին հասնելուց հետո՝ պարտադիր է ինժեներ-երկրաբանի կողմից հիմնափոսի զննումը և համապատասխան մասնագետի (երկրաբան) կողմից կազմված եզրակացությունը,

- կտեղադրվեն տեղեկատվական ցուցանակներ, որը ներառելու է շենքի նախագծողի, կապալառուի և այլ պատասխանատու անձանց (հեռախոսահամար), շինթույլտվության, շինարարության սկզբի և ավարտի վերաբերյալ տեղեկատվություն,

- շինհրապարակը կկազմակերպվի հակահրդեհային անվտանգության պաշտպանության կանոններին համապատասխան, տեղադրվելու է ջրի բաք՝ հրդեհամարման նպատակով,

- շինհրապարակն ապահովված է լինելու հակահրդեհային կրակմարիչներով, տեսահսկման և ազդանշանային համակարգերով, հակահրդեհային միջոցառումների վահանակներով,

- շինհրապարակն, ինչպես նաև բաց պահեստների հակահրդեհային միջտարածությունները ժամանակ առ ժամանակ կմաքրվեն հրդեհավտանգ և պայթյունավտանգ թափոններից և աղբից,
- հակահրդեհային միջտարածությունները չեն օգտագործվելու նյութերի, սարքավորումների, տարաների պահեստավորման, ավտոտրանսպորտային տեխնիկայի կայանման համար,
- բաց են լինելու նախատեսված ջրաղբյուրների ճանապարհները, տեղադրվելու են դրանց մոտեցման համապատասխան ցուցանակներ,
- տեղադրվելու են ձայնային ազդանշաններ, հակահրդեհային անվտանգության պաստառներ, հրդեհների մասին ուղեցույց-հիշեցումներ՝ վթարների կանխարգելման համար,
- հեղուկ և վտանգավոր նյութերը տեղափոխվելու են շինարարական հարթակ օգտագործումից առաջ և պահվելու են հատուկ տակդիրների վրա՝ հնարավոր արտահոսքերը բացառելու համար,
- մթնոլորտային տեղումների, քամու ուժեղացման և այլ վտանգավոր երևույթների ժամանակ շինարարական աշխատանքները դադարեցվելու են:

**Շահագործման փուլ.**

Շահագործման փուլում արտակարգ իրավիճակների դեպքում նախատեսվում է.

- ստորգետնյա հարկերը ծառայելու են որպես թաքստոց՝ արտակարգ իրավիճակներում բնակչության պաշտպանական նպատակներով, նկուղն ապահովված է լինելու հակահրդեհային ավտոմատ համակարգով, սանհանգույցով, լվացարանով, ստորգետնյա հատվածում թաքստոց համար նախատեսվում է վթարային ելք,
- դպրոցն ապահովված է լինելու հակահրդեհային հիդրատներով՝ յուրաքանչյուր հարկում 10 հատ, օդափոխության, ավտոմատ հրշեջ ազդանշանային՝ հակաձխային, արտածման համակարգերով, էվակուացիոն ուղիներով և ելքերով, ունենալու է 1 վերելակ,
- տեղադրվելու 2 հատ 50մ<sup>3</sup> տարողության ջրի բաքեր՝ հրդեհամարման նպատակով,
- պահպանվելու են հակահրդեհային մուտքերը՝ հրշեջ մեքենաների շրջադարձի համար,
- աստիճանավանդակը, դռները լինելու են հակահրդեհային:

**11. 8 Մարդու առողջություն, աշխատանքի կազմակերպում և անվտանգություն.**

Գործունեության իրականացման ընթացքում հնարավոր են մարդու առողջությանը և աշխատանքի անվտանգությանը սպառնացող վտանգներ՝ կապված.

- ՀՀ օրենսդրությամբ սահմանված՝ քաղաքաշինական, առողջապահական, բնապահպանական և այլ նորմերի խախտման,
- թափոնների հավաքման, կուտակման, տեղափոխման,



- օգտագործվող հեղուկ նյութերի օգտագործման, պահպանման, տեղափոխման,
  - արտակարգ իրավիճակների առաջացման, շինտեխնիկայի շահագործման,
  - ոչ բավարար աշխատանքային պայմանների, շինարարության ընթացքում մարդու անվտանգությանը, առողջությանը սպառնացող այլ երևույթների հետ:
- Շինաշխատանքները կկատարվեն պահպանելով շինարարության ժամանակացույցը և աշխատանքի անվտանգության կանոններն՝ ըստ ՇՆԼԿ-3-4-80\* նորմերի: Շինարարության փուլում աշխատողների աշխատանքի կազմակերպման և աշխատանքի անվտանգությունն ապահովելու համար նախատեսվում է.
- պահպանել ՀՀ օրենսդրությամբ պահանջվող աշխատանքային անվտանգության նորմերը, շինհրապարակում՝ անվտանգության տեխնիկայի կանոնները անցումները, վտանգավոր զոնանները կցանկապատվեն,
  - պահպանել ՀՀ Առողջապահության նախարարի 2012թ. սեպտեմբերի 19-ի «Կազմակերպություններում աշխատողների սանիտարական կենցաղային սենքերի» N 2.2..8-003
  - սանիտարական կանոնները և նորմերը հաստատելու մասին թիվ 15-Ն հրամանի պահանջները,
  - պահպանել Առողջապահության նախարարի 28 մարտի 2017թ. «ՀԱՆՐԱԿՐԹԱԿԱՆ ԾՐԱԳՐԵՐ ԻՐԱԿԱՆԱՑՆՈՂ ՈՒՍՈՒՄՆԱԿԱՆ ՀԱՍՏԱՏՈՒԹՅՈՒՆՆԵՐԻՆ ՆԵՐԿԱՅԱՑՎՈՂ ՊԱՀԱՆՋՆԵՐ» N 2.2.4-016-17 ՍԱՆԻՏԱՐԱԿԱՆ ԿԱՆՈՆՆԵՐԸ ԵՎ ՆՈՐՄԵՐԸ ՀԱՍՏԱՏԵԼՈՒ ԵՎ ՀԱՅԱՍՏԱՆԻ ՀԱՆՐԱՊԵՏՈՒԹՅԱՆ ԱՌՈՂՋԱՊԱՀՈՒԹՅԱՆ ՆԱԽԱՐԱՐԻ 2002 ԹՎԱԿԱՆԻ ՓԵՏՐՎԱՐԻ 11-Ի N 82 ՀՐԱՄԱՆ ՈՒԺԸ ԿՈՐՑՐԱԾ ՃԱՆԱԶԵԼՈՒ ՄԱՍԻՆ» N 12-Ն հրամանի պահանջներ,
  - ապահովվել աշխատողների անվտանգությունը՝ բարձրության վրա,
  - մինչև աշխատանքների սկիզբը բոլոր աշխատողները, այդ թվում նաև վարորդներն անցնելու են հրահանգավորում՝ ըստ աշխատանքի անվտանգության կանոնների,
  - բանվորական խմբերը լինելու են բազմապրոֆիլ և մասնագիտացված, անցկացվելու են ուսուցման և հրահանգավորման դասընթացներ,
  - ստուգվելու են առասանիչ բանվորների գիտելիքները, տեղադրել առասանման եղանակների և ձևերի նկարագրությամբ ցուցանակներ,
  - աշխատողների համար ապահովել 1-ին բուժօգնության համար անհրաժեշտ դեղարկղիկով, անհատական և պաշտպանական միջոցներով (արտահագուստ, դիմակ, կոշիկ և այլն), էլեկտրական սարքավորումների հետ աշխատողները՝ դիէլեկտրիկ գորգով և ձեռնոցներով,
  - ապահովել աշխատողների համար սանիտարական և հանգստի պայմաններով (հանգստի սենյակ, հանդերձարան, լվացարան և այլն)՝ անհրաժեշտ կահավորանքով (լվացարան, աթոռ, սեղան, ջեռուցիչ և այլն),

- շինհրապարակում և հարակից տարածքում տեղադրել աշխատանքային պայմանների, հնարավոր վտանգների մասին նախազգուշացնող նշաններ՝ տեղեկատվական և հակահրդեհային վահանակներ, վտանգն ազդարարող տեսողական պաստառներ, ճանապարհային երթևեկության, ինչպես նաև կողմնակի մարդկանց մուտքն արգելող նշաններ,
- վերահսկել աշխատող սարքավորումների պիտանելիությունը, բացառել գործնետության վայրում խոտանված բեռնիչ սարքերի կուտակումները,
- վերահսկել մեքենաների երթերը, հաջորդականությունը, բացառել մեքենաների կուտակումները,
- նվազագույնի հասցնել ճանապարհների խցանումներ առաջացնող գործողություններն՝ ընդհանուր երթևեկության խոչընդոտումը՝ հասարակական անվտանգությունն ապահովելու նպատակով,
- բացառել ավտոամբարձիչի սլաքի աշխատանքը՝ սահմանազատված սահմանից դուրս,
- բեռնման-բեռնաթափման աշխատանքների ժամանակ օգտագործվող բեռնամբարձիչ մեքենաները, բեռնաբռնիչ սարքերը պետք է համապատասխանեն պետական ստանդարտների կամ տեխնիկական պայմանների պահանջներին, երթևեկության արագությունը շինհրապարակում չպետք է գերազանցի 5կմ/ժ,
- տեղադրել լրացուցիչ լուսավորման սարքեր՝ շինհրապարակի լուսավորության համար,
- շինհրապարակի լուսավորությունը ապահովել հավասարաչափ՝ լուսավորության 2 լյուքսից ոչ պակաս,
- շենքի ներսում եռակցման և ներկման աշխատանքները կատարել օդափոխության պայմաններում, հոսանքատար մասերի մեկուսացում, - վարել տեխնիկական հսկողության ամփոփիչ և անհատական մատյաններ՝ տեխնիկական վերահսկողության իրականացման համար,
- հատվող փողոցներում նախապես տեղադրել խողովակապատյաններ և անմիջապես կատարել հողի հետլիցք, իսկ այն հատվածները որտեղ հատվում են ուղղահայաց փողոցների հետ՝ անցորդների համար կառուցել ժամանակավոր կամրջակներ,
- ձյան, անձրևի, ուժեղ քամու, կայծակի դեպքում խստիվ արգելվում է շինմոնտաժային աշխատանքների կատարումը,
- շինհրապարակի որակի, անվտանգության կանոնների պահպանումն իրականացնել 2020թ. հուլիսի 2-ի ՀՀ կառավարության նիստի N87 արձանագրության պահանջներին համապատասխան, աշխատողներն ունենալու են համապատասխան բանվորական արտահագուստ:

Շահագործման փուլ. Շահագործման փուլում դպրոցն ապահովված է լինելու հաշմանդամ և բնակչության սակավաշարժ խմբերի տեղաշարժվելու համար անհրաժեշտ պայմաններով՝ ՀՀՇՆ 1/–11.07.01- 2006 շինարարական նորմերին համապատասխան: Մասնավորապես նախատեսվում է.

- ապահովված է լինելու հաշմանդամների պահանջունքին հարմարեցվող ունիվերսալ, շարժական տարրերով,
- վերգետնյա և ստորգետնյա անցումներ, թեքահարթակներ,
- հաշմանդամների համար նախատեսված սան հանգույցով,
- տարածքի մուտքը կահավորված է լինելու տարածքի վերաբերյալ հաշմանդամների համար մատչելի տեղեկատվության տարրերով:

### **11.9 Էներգախնայողություն և Էներգաարդյունավետություն.**

Դպրոցի նախագծային լուծումները կատարվելու են հիմք ընդունելով ՀՀ կառավարության 12. 04.2018թ N 426-Ն որոշմամբ սահմանված պահանջները՝ Էներգախնայողության և Էներգաարդյունավետության ապահովմանն ուղղված միջոցառումներին համապատասխան, ներառելով՝ ջեռուցման, տաք ջրամատակարարման, օդափոխման, լուսավորության համակարգերը: Էներգաարդյունավետության համապատասխանության գնահատման համար պետք է կիրառվեն Հայաստանի Հանրապետության կառավարության 2014 թվականի հունվարի 16-ի N 56-Ն որոշմամբ սահմանված Է և (կամ) Զ1 ընթացակարգերի պահանջները: Համաձայն նույն որոշման IX բաժնի 31 կետի՝ շենքերը շահագործման հանձնելուց կամ շուկա հանելուց առաջ պետք է ներկայացվեն սույն կանոնակարգով սահմանված Էներգաարդյունավետության պահանջներին համապատասխանության գնահատման՝ «Տեխնիկական կանոնակարգման մասին» Հայաստանի Հանրապետության օրենքի պահանջներին համապատասխան: Նույն բաժնի 34 կետում միաժամանակ նշվում է՝ Էներգաարդյունավետության սերտիֆիկատը տրամադրվում է Էներգետիկ փորձաքննության (ատուդիտ) հիման վրա, որը ներառում է Էներգաարդյունավետությունն օպտիմալ կերպով բարելավելու վերաբերյալ առաջարկություններ՝ բացառությամբ այն դեպքի, երբ գործող Էներգաարդյունավետության պահանջների համեմատությամբ այդ բարելավումը նպատակահարմար չէ: Շենքերի ջեռուցման, օդափոխման համակարգերի, ինչպես նաև շենքերը պատող կոնստրուկցիաների Էներգետիկ փորձաքննությունը (ատուդիտ) իրականացվելու է Հայաստանի Հանրապետության կառավարության 2006 թվականի օգոստոսի 31-ի N 1399-Ն որոշմամբ հաստատված պահանջներին համապատասխան: Հետևաբար շրջակա միջավայրի վրա ազդեցության նախնական գնահատման հայտի փորձաքննության փուլում (ծանուցման փաթեթ) Էներգաարդյունավետության սերտիֆիկատի ներկայացման պահանջը պարտադիր չէ: Նոր կառուցվող շենքի և դրանց

պատող կոնստրուկցիաները նախատեսվում է կառուցել ըստ նշված կանոնակարգի (N 426-Ն որոշում) IV գլխի պահանջների՝ հաշվի առնելով Հայաստանի Հանրապետության բնակլիմայական պայմանները, սենքերում համապատասխան միկրոկլիմային ներկայացվող Հայաստանի հանրապետությունում գործող նորմատիվատեխնիկական փաստաթղթերով սահմանված պահանջները: Դպրոցի էներգաարդյունավետության և էներգախնայողության ապահովման նպատակով շենքերը կկառուցվեն.

- շենքի արտաքին պատերը երեսապատվելու են սրբատաշ ֆայբերգեմենտային սալիկներով, պահպանելով հրակայուն, ոչ ջրափանց և հողմաջրապաշտպան, գոլորշակայուն և գոլորշամեկուսիչ, ջերմամեկուսիչ նյութերի նորմերը,
- կատարվելու է դեկորատիվ սալիկապատում՝ ջերմամեկուսիչ շերտի ընտրությամբ՝ օդային միջնաշերտով, ելնելով բնակավայրի ջերմային ֆոնի առանձնահատկություններից,
- շենքերի միջտարածքային ընդհանուր մուտքերն ու ելքերը լինելու են ջերմամեկուսիչ և հերմետիկ փակվող դռներով և պատուհաններով,
- լուսավորությունը կատարվելու է լեդ տեսակի լամպերով: Շենքը ներառյալ ստորգետնյա հարկերը (թաքստոց) կահավորելիս առաջնորդվելու են ՀՀ կառավարության 12.04.2018թ N426-Ն որոշմամբ սահմանված պահանջներով,
  - արտաքին լուսավորության, օդափոխության, ծխահեռացման համակարգերով, հակահրդեհային միջոցներով՝ կրակմարիչներով,
  - էլեկտրամատակարարման և ծխահեռացման փականների ավտոմատ անջատիչներով, օդափոխության, հակածխային օդափոխության արտածման համակարգերով, - ջերմամեկուսիչ, օդափոխիչ, էներգախնայող բազմաթիվ այլ սարքավորումներով:

#### **11.10 Պատմամշակութային և բնության հուշարձաններ.**

Գործունեության ենթակա և մոտակա տարածքներում բացակայում են պատմամշակութային արժեք ունեցող պատմամշակութային և բնության հուշարձանները: Կառուցապատման ենթակա տարածքի հարակից տարածքները կառուցապատված են եղել և չեն առնչվում բնակավայրի վարչական տարածքում գոյություն ունեցող մշակութային հուշարձանների, ինչպես նաև հատուկ պահպանվող տարածքների հետ: Ուստի հնարավոր ազդեցություններ վերջիններիս վրա չի նախատեսվում: Միաժամանակ շինարարական աշխատանքների ընթացքում որևէ հնագիտական շերտի կամ հուշարձանի հայտնաբերման դեպքում շինարարական աշխատանքներն անմիջապես դադարեցվելու և տեղեկացվելու են համապատասխան պետական մարմին (Պատմական և մշակութային հուշարձանների պահպանության վարչությանը)՝ համաձայն ՀՀ գործող օրենսդրության հետագա գործողությունները կազմակերպելու համար: Շինարարական աշխատանքները հնարավոր կլինի շարունակել միայն համապատասխան թույլտվության տրամադրման

դեպքում:

### 11.11 Սոցիալական.

Դպրոցի շինարարության ընթացքում բացվելու են նոր աշխատատեղեր: Շինարարության փուլում առավելագույն հերթափոխում աշխատելու է 45 մարդ, որից՝ 40 բանվոր, 5-ը ճարտարապետա-տեխնիկական անձնակազմ: Աշխատելու են 6 օր՝ 8 ժամյա հերթափոխային գրաֆիկով: Շինարարության ընթացքում առաջանալու են հարակից տարածքի բնակիչների տեղաշարժի ժամանակավոր անհարմարություններ, որոնք հնարավոր է կանխարգելել կառավարման պլանով նախատեսված միջոցառումների կատարման միջոցով: Շինարարության ընթացքում այլ անձանց իրավունքների սահմանափակում կամ ՀՀ օրենսդրությամբ սահմանված այլ կարգի խախտում չի նախատեսվում: Շինարարության փուլում հնարավոր սոցիալական խնդիրներից խուսափելու համար նախատեսվում է.

- շինարարական աշխատանքները կատարել սահմանված ժամերին՝ ցերեկը,
- բացառել շինհրապարակից դուրս կենցաղային աղբի և շինաղբի, մեքենաների կուտակումները,
- գործելու է բողոքների արձագանքման ընթացակարգը: Նոր դպրոցի կառուցումը կապահովվի աշակերտների ուսուցման կազմակերպումն ավելի որակյալ, անվտանգ՝ բարձր սեյսմակայունություն ունեցող, բարեկարգ, նոր չափորոշիչներով կառուցված շենքում:

### 11.12 Բարեկարգում և Կանաչապատում.

Դպրոցի կառուցման ավարտից հետո կատարվելու է տարածքի բարեկարգում, թափոնների և վտանգավոր նյութերի հեռացում, բոլոր ժամանակավոր կառույցների ապամոնտաժում, ճանապարհների կարգաբերում, տարածքի բարեկարգում:

Բարեկարգման և կանաչապատման նպատակով նախատեսվում է.

- կառուցապատումից ազատ տարածքի հարթեցում և բարեկարգում, ներբակային ճանապարհների կառուցում:

**Կանաչապատում.** կատարվելու է գործունեության ենթակա տարածքի կանաչապատում, որի պահպանման համար նախատեսվում է.

- կանաչ զանգվածի ոռոգում՝ բուսականության աճը և կայտղականությունն ապահովելու նպատակով,
- նորատունկ բուսականության, ծառերի չկապելու դեպքում նոր ծառատեսակներով փոխարինում:

Ոռոգման նպատակով ջրապահանջը որոշվում է СНиП 2.04.02-84-ի համաձայն, այսինքն, 1մ<sup>2</sup> ոռոգման նպատակով անհրաժեշտ է 0,3-0,4լ ջուր, հետևաբար.  $W = (M \times$

0,4) x m Որտեղ, M – կանաչապատման ենթակա տարածքն է ըստ կանաչապատման տեսակային կազմի, m – ոռոգման հաճախականությունը կախված սեզոնից և կլիմայական առանձնահատկությունից, հետևաբար,  $W = 9184 * 0,4 * 25 = 91840$  լ/ջուր կամ  $91.84 \text{մ}^3$  /տարի ջուր (տարվա կտրվածքով):

## 12. Մոնիթորինգ

Մոնիթորինգը՝ ԲԿՊ-ում նախանշված մեղմացնող միջոցառումների կատարման, դրանց արդյունավետությունը ստուգելու նպատակով Պատվիրատուի և հսկողություն իրականացնող այլ մարմինների կողմից նախատեսվող կանոնավոր հսկողություն է: Գործունեության իրականացման ընթացքում նախատեսվում է շրջակա միջավայրի վրա բացասական ազդեցության կանխարգելմանը կամ մեղմանն ուղղված մոնիթորինգ: Այդ նպատակով նախատեսվում է.

- համապատասխան մասնագետների կողմից ստուգայցերի կատարում,
- բնապահպանական, կենսաբազմազանության, առողջության և աշխատանքային անվտանգության, տեխնիկական վերահսկողության իրականացում՝ ամենօրյա ռեժիմով,
- բոլոր աշխատողների աշխատանքի անվտանգության և արտակարգ իրավիճակների ընթացակարգի մասին իրազեկում,
- տեխնիկական վերահսկողություն իրականացնող կազմակերպությունը կամ անձը պարտավոր է ժամանակին Պատվիրատուին և/կամ նախագծային կազմակերպությանը տեղեկացնել նկատած համապատասխանությունները,
- խստիվ պահպանել շինարարության կանոնները և անձնական պաշտպանության նորմերը,
- հակահրդեհային պահանջները՝ ՀՀՇՆ 21-01-2014 «Շենքերի և շինությունների հրդեհային անվտանգության» նորմերի մապատասխանության ապահովվում,
- թափոնների տեղափոխման կազմակերպում՝ համապատասխան պայմանագրերի հիման վրա,
- կապալառուի կողմից նախագծով նախատեսված բոլոր աշխատանքների պատշաճ իրականացում,
- ամբարձիչի ժամանակի և բեռնունակության օգտագործման պարբերաբար և դիտողական ստուգում,
- շին տեխնիկայի և մեքենաների համապատասխան տեխնիկական վիճակի պարբերաբար ստուգումներ՝ անսարք վիճակում գտնվող և արտահոսքեր ունեցող մեքենաների օգտագործումը բացառվելու նպատակով,
- շինարարական տեխնիկայի և տրանսպորտային միջոցների վառելիքի լիցքավորում և յուղում շինհրապարակից դուրս՝ մասնագիտացված լցակայաններում կամ

սպասարկման կետերում,

- արտակարգ իրավիճակների համար պատասխանատու անձի նշանակում, ով մշտապես ներկա կգտնվի շին. հրապարակում,
- շինարարության իրականացման ժամանակացույցի պահպանում,
- բարեկարգման և կանաչապատման աշխատանքների իրականացում, ապահովելով կանաչապատ տարածքի համապատասխանությունը կանաչապատման նախագծին,
- կանաչ զանգվածի վիճակի մշտադիտարկում, ծառերի կաշոդականության ուսումնասիրություն՝ ծառերի աճն ապահովվելու նպատակով: Շինարարության իրականացման որակի չափանիշները հսկվելու են տեխնիկական հսկողություն իրականացնող մարմնի կողմից, հատկապես ակտավորելով թաքնված աշխատանքների իրականացումը, գրանցելով վարման մատյանում: Բնապահպանական միջոցառումների և մոնիթորինգի համար նախատեսված ծախսերը կազմում են տարեկան մոտ 300,0 հազար դրամ, ներառված են շինարարության նախահաշվի մեջ և կիրականացվեն շինարարական կազմակերպության կողմից:

### 13. Բնապահպանական միջոցառումների կառավարման պլան

Մեղմացնող միջոցառումներ			
1. Օդային ավազան	<p>Օդային ավազան արտանետումների հնարավոր ազդեցությունը կրճատելու և մեղմելու նպատակով նախատեսվում է. - շինարարական աշխատանքների և ճանապարհների շահագործման ընթացքում՝ գրունտի խոնավեցում և ճանապարհների ջրցան,</p> <ul style="list-style-type: none"> <li>- շինհրապարակը ցանկապատված է, շենքերը ծածկել համապատասխան ցանցով՝ փոշու արտանետումները նվազեցնելու նպատակով,</li> <li>- մեքենաները շին. հրապարակ մտնելու և դուրս են գալու մաքուր վիճակում,</li> <li>- գործունեության վայր շինանյութերի և սորուն նյութերի տեղափոխումը կատարել փակ ծածկ ունեցող մեքենաներով կամ նյութերը տեղափոխող մեքենաները փակվելու են անջրթափանց թաղանթով,</li> <li>- շինհրապարակում սորուն նյութերը պահվել ժամանակավոր պահեստներում կամ ժամանակավոր ծածկի տակ՝ ծածկվելու են անջրթափանց պոլիէթիլենային թաղանթով,</li> <li>- բացառվել տարածքում թափոնների բաց այրումը,</li> <li>- օգտագործվող տեխնիկական, սարքավորումները և տրանսպորտային միջոցներն օգտագործել միայն սարքին վիճակում,</li> <li>- ավազի շերտերի փռումը և հողի հետլիցքն իրականացնել նախապես թրջված վիճակում,</li> <li>- բացառել անսարք վիճակում գտնվող և արտահոսքեր ունեցող մեքենաների օգտագործումը: Այդ նպատակով իրականացվելու են պարբերաբար</li> </ul>	Կապալառու	Վերահսկող կազմակերպություն

<p>Հողային ռեսուրսներ 2.</p>	<p>ստուգումներ:</p> <p>Գործունեության իրականացման հետևանքով հողային ռեսուրսներն աղտոտումից պահպանելու նպատակով նախատեսվում է. -շինարարական աշխատանքների ընթացքում հանված հողային գրունտն օգտագործվելու է տարածքի հարթեցման և բարեկարգման նպատակով, - հողային աշխատանքների արդյունքում հանված հողային գրունտը մինչև օգտագործելը պահվելու է շինհրապարակում՝ ծածկված անջրթափանց պոլիէթիլենային թաղանթով, - շինհրապարակն ապահովված է լինելու արտահոսքը կանխող/մաքրող սարքավորումներով՝ հողի հնարավոր աղտոտումը կանխելու համար, - շինարարական նյութերը տեղադրել հատուկ տակդիրների կամ բետոնապատ մակերեսների վրա, - նվազագույնի հասցնել շինհրապարակում պահվող նյութերի և թափոնների քանակը, - շինարարության փուլում օգտագործվող տրանսպորտային միջոցների լիցքավորումը և տեխնիկական սպասարկումը կատարվելու է տարածքից դուրս հատուկ մասնագիտացված կազմակերպություններում, - այն հատվածներում, որոնք նախատեսված են շինարարական տեխնիկայի տեխնիկական սպասարկման և կայանման համար տեղադրվելու է ավագ կամ մանրախիճ, - մեքենաներից և սարքավորումներից վառելիքի և/կամ քսայուղերի արտահոսքի դեպքում, փոված ավազը կամ մանրախիճը տեղափոխվելու է համապատասխան աղբավայր և այն փոխարինվելու է նորով, - մեքենաների անիվների լվացումը կատարել անիվների լվացման հարթակում. -բոլոր մեքենաների անիվների և թափքերի մաքրումը կատարվելու է մինչև շինհրապարակից վերջիններինս դուրս գալը:</p>	<p>2.1. Կապ ալառ ու</p>	<p>Վերահսկող կազմակերպություն</p>
<p>3. Ջրային ռեսուրսներ</p> <p>Շահագործման փուլ</p>	<p>Գործունեության իրականացման ընթացքում ջրային ռեսուրսների վրա հնարավոր բացասական ազդեցությունները մեղմելու նպատակով նախատեսվում են. - փոշենստեցման համար ջրցանը կատարվելու է ըստ անհրաժեշտության, հնարավորինս չառաջացնելով մակերևութային հոսքեր, - անձրևաջրերը և շինարարական հոսքաջրերը հեռացվելու են դեպի տարածքում տեղադրվող պարզարան, - ջրցանման համար օգտագործվելու է միայն տեխնիկական որակի ջուր և պարզարանում կուտակված ջուրը, - պարզարանում մեխանիկական նստեցման հետևանքով առաջացած տիղմը որպես շինաղբ, ժամանակ առ ժամանակ տեղափոխվելու է աղբավայր պայմանագրային հիմունքներով, - շինարարության համար անհրաժեշտ բետոնախառնուրդը բերվելու է պատրաստի վիճակում՝ բետոնախառնիչ մեքենաներով, - բետոնանյութի լցվածությունն ապահովել այնպես, որպեսի բետոնանյութը տեղափոխման ժամանակ չթափվի ճանապարհներին՝ երթեկությանը չխոչընդոտելու և աֆալտածածկը չվնասելու համար: Կեղտաջրերի հեռացման համար նախատեսվելու է. - շինարարության փուլում աշխատողներն օգտվելու են և տարածքում գոյություն ունեցող սանհանգույցից, -բիոզուգարանի մաքրումը կատարվելու է մասնագիտացված կազմակերպությունների կողմից պայմանագրային հիմունքներով, -շինաշխատանքների ավարտից հետո այն ապամոնտաժվելու է և տեղափոխվելու է կապալառու կազմակերպության կողմից Դպրոցի ջրամատակարարման համակարգերը միացվելու են բնակավայրի ջրատարին: - Կոմունալ-կենցաղային հոսքաջրերի և կեղտաջրերի հեռացումը կատարվելու է տեղադրվող մաքրման կայանի միջոցով:</p>	<p>3.1. Կապ ալառ ու</p>	<p>Վերահսկող կազմակերպություն</p>
<p>4. Թափոններ</p>	<p>Շինարարության փուլում թափոնների հնարավոր ազդեցությունները հողային և ջրային ռեսուրսների վրա մեղմելու նպատակով նախատեսվում է. - շինարարական աշխատանքների ժամանակ գործունեության տարածքը և շրջակա միջավայրը գերծ է պահվելու թափոնների կուտակումներից, - շին հրապարակի տարածքում հստակեցվելու է շին աղբի նախնական կուտակման վայրը, - շինարարական թափոնները շինաղբ, բետոնյա մնացորդներ, պարկեր և այլն, կհավաքվեն անջրթափանց պոլիէթիլենային պարկերի մեջ և կտեղափոխվեն համայնքի կողմից հատկացված վայրում, քանի որ տարածաշրջանում չկան կազմակերպված սանիտարական աղբավայրեր - քանդման ընթացքում առաջացած շինարարական նյութերի տեսքով թափոնները՝ փայտ, քար, պատուհաններ, դռներ, թիթեղներ և այլն, կտեսակավորվեն և կտեղադրվեն առանձին -առանձին շինհրապարակում, - առանձնացված թափոնները կտեղափոխվեն և Կապալառու կազմակերպության կողմից կամ կհանձնվեն</p>	<p>Կապալառու</p>	<p>Վերահսկող կազմակերպություն</p>



	<p>համապատասխան մասնագիտացված կազմակերպություններին, կամ պահանջարկի դեպքում կհանձնվեն բնակիչներին , - շինադրի տեղափումը կատարվելու է փակ ծածկով ապահովված բեռնատարներով , - կենցաղային աղբի և շինաղբի հեռացումը կատարվելու է կանոնավոր՝ ըստ անհրաժեշտության , - շինարարության և շահագործման փուլերում կենցաղային աղբը հավաքվելու է տարածքում տեղադրված աղբարկղերի մեջ և հատուկ աղբահավաք ծառայությունների կողմից մեքենաներով տեղափոխվելու է նախատեսված աղբավայր , - բացառվելու է աղբի կուտակումը շինարարակից դուրս՝ այլ հասարակական տարածքներում , - շինարարական նյութերի մնացորդները (մետաղական մասեր) և վտանգավոր նյութերը և թափոնները հավաքվելու են հատուկ տարողությունների մեջ և աշխատանքների ավարտից հետո հեռացվելու են Կապալառուի կողմից: Շահագործման փուլում կենցաղային աղբի կուտակման համար նախատեսվում է տեղադրել 4 հատ 1,5x1մ 3 տարողության պլաստմասե աղբամաններ: Կենցաղային աղբի տեղափոխումը կատարվելու է պայմանագրային հիմունքներով</p>		
<p>5. Աղմուկ և թրթռում</p>	<p>Շինարարության ընթացքում աղմուկի և թրթռումների մակարդակը նվազեցնելու նպատակով նախատեսվում է. - շինարարական աշխատանքները և տրանսպորտի տեղաշարժը կազմակերպվելու է ցերեկային ժամերին, - կառուցապատման տարածքում ձայնակլանիչ նյութերի և կոնստրուկցիաների կիրառում, - շինարարական աշխատանքներում ներգրավվելու են ժամանակակից աղմուկի առաջացման ցածր ցուցանիշներ ունեցող տեխնիկական միջոցներ, - տրանսպորտային միջոցները և սարքերն օգտագործվելու են սարքին վիճակում, - պարբերաբար ստուգվելու և կարգաբերվելու են տրանսպորտային միջոցների շարժիչները, - բացառել շինարարության ընթացքում օգտագործվող մեքենաների կայանումը բնակելի տների, այլ հասարակական շենքերի հարևանությամբ, - օգտագործվող շին տեխնիկան և մեքենաները պետք է ապահովված լինեն համապատասխան խլացուցիչներով, - պահպանել աղմուկի, վիբրացիայի, արտանետվող գազերի թույլատրելի նորմերը: Շահագործման փուլում նախատեսվում է. - օդափոխման և օդի լավորակման համակարգերում աղմուկի խլացուցիչների կիրառում, - օգտագործվող ձայնամեկուսիչ, ձայնակլանիչ, թրթռամարիչ նյութերի օգտագործում՝ համապատասխան մարմինների եզրակացությունների հիման վրա:</p>	<p>Կապալառու</p>	<p>Վերահսկող կազմակերպություն</p>
<p>6. Արտակարգ իրավիճակներ</p>	<p>- կառույցների հիմքերի փոստրակները բացելուց և նախագծային նիշերին հասնելուց հետո՝ պարտադիր է ինժեներ-երկրաբանի կողմից հիմնափոսի գնումը և համապատասխան մասնագետի(երկրաբան) կողմից կազմված եզրակացությունը, - կտեղադրվեն տեղեկատվական ցուցանակներ, որը ներառելու է շենքի նախագծողի, Կապալառուի և այլ պատասխանատու անձանց (հեռախոսահամար), շինթույլտվության, շինարարության սկզբի և ավարտի վերաբերյալ տեղեկատվություն , - շինհրապարակը կկազմակերպվի հակահրդեհային անվտանգության պաշտպանության կանոններին համապատասխան , - շինհրապարակն ապահովված է լինելու հակահրդեհային կրակմարիչներով, տեսահսկման և ազդանշանային համակարգերով, հակահրդեհային միջոցառումների վահանակներով, - շինհրապարակն, ինչպես նաև բաց պահեստների հակահրդեհային միջտարածությունները ժամանակ առ ժամանակ մաքրվելու են հրդեհավտանգ և պայթուցիկ վտանգ թափոններից և աղբից , - հակահրդեհային միջտարածությունները չեն օգտագործվելու նյութերի, սարքավորումների, տարաների պահեստավորման, ավտոտրանսպորտային տեխնիկայի կայանման համար , - բաց են լինելու նախատեսված ջրաղբյուրների ճանապարհները, տեղադրվելու են դրանց մոտեցման համապատասխան ցուցանակներ , - տեղադրվելու են ձայնային ազդանշաններ, հակահրդեհային անվտանգության պաստառներ, հրդեհներիմասին ուղեցույց -հիշեցումներ՝ վթարների կանխարգելման համար , - հեղուկ և վտանգավոր նյութերը տեղափոխվելու են շինարարական հարթակ օգտագործումից առաջ և պահվելու են հատուկ տակդիրների վրա՝ հնարավոր արտահոսքերը բացառելու համար , - մթնոլորտային տեղումների, քամու ուժեղացման և այլ վտանգավոր երևույթների ժամանակ շինարարական աշխատանքները դադարեցվելու են: - ստորգետնյա հարկերը ծառայելու են որպես թաքստոց՝ արտակարգ իրավիճակներում բնակչության պաշտպանական նպատակներով , - նկուղն ապահովված է լինելու հակահրֆդեհային ավտոմատ համակարգով, լվացարանով, ստորգետնյա հատվածում թաքստոցի համար նախատեսվում է վթարային ելք , - դպրոցն ապահովված է լինելու հակահրդեհային հիդրատներով՝ յուրաքանչյուր հարկում</p>	<p>Կապալառու</p>	<p>Վերահսկող կազմակերպություն</p>

	<p>10 հատ, օդափոխության, ավտոմատ հրշեջ ազդանշանային՝ հակաձիպային, արտաձման համակարգերով, էվակուացիոն ուղիներով և էլքերով,- տեղադրվելու 2 հատ 50մ 3 տարողության ջրի բաքեր՝ հրդեհամարման նպատակով, - պահպանվելու են հակահրդեհային մուտքերը՝ հրշեջ մեքենաների շրջադարձի համար, - աստիճանավանդակը, դռները լինելու են հակահրդեհային:</p>		
<p>7 Մարդու առողջություն, աշխատանքի կազմակերպում և անվտանգություն</p>	<p>Շինարարության փուլում աշխատողների աշխատանքի կազմակերպման և աշխատանքի անվտանգությունն ապահովելու համար նախատեսվում է. - պահպանել ՀՀ օրենսդրությամբ պահանջվող աշխատանքային անվտանգության նորմերը, շինհրապարակում պահպանվելու են անվտանգության տեխնիկայի կանոնները անցումները, վտանգավոր գոնանները ցանկապատվելու են, - պահպանել ՀՀ Առողջապահության նախարարության 2012թ. սեպտեմբերի 19-ի «Կազմակերպություններում աշխատողների սանիտարական կենցաղային սենքերի» N 2.2..8-003-12 սանիտարական կանոնները և նորմերը հաստատելու մասին թիվ 15-Ն հրամանի պահանջները, -պահպանել Առողջապահության նախարարի 28 մարտի 2017թ. «ՀԱՆՐԱԿՐԹԱԿԱՆ ԾՐԱԳՐԵՐ ԻՐԱԿԱՆԱՑՆՈՂ ՈՒՍՈՒՄՆԱԿԱՆ ՀԱՍՏԱՏՈՒԹՅՈՒՆՆԵՐԻՆ ԵՐԿՐԱՅԱՑՎՈՂ ՊԱՀԱՆՁՆԵՐ» N 2.2.4 -016 -17 ՍԱՆԻՏԱՐԱԿԱՆ ԿԱՆՈՆՆԵՐԸ ԵՎ ՆՈՐՄԵՐԸ ՀԱՍՏԱՏԵԼՈՒ ԵՎ ՀԱՅԱՍՏԱՆԻ ՀԱՆՐԱՊԵՏՈՒԹՅԱՆ ԱՌՈՂՋԱՊԱՀՈՒԹՅԱՆ ՆԱԽԱՐԱՐԻ 2002 ԹՎԱԿԱՆԻ ՓԵՏՐՎԱՐԻ 11 - Ի N 82 ՀՐԱՄԱՆ ՈՒԺԸ ԿՈՐՑՐԱԾ ՃԱՆԱԶԵԼՈՒ ՄԱՍԻՆ» N 12 - Ն հրամանի պահանջներ, - ապահովել աշխատողների անվտանգությունը բարձրության վրա, - մինչև աշխատանքների սկիզբը բոլոր աշխատողները, այդ թվում նաև վարորդներն անցնելու են հրահանգավորում ըստ աշխատանքի անվտանգության կանոնների, - բանվորական խմբերը լինելու են բազմապրոֆիլ և մասնագիտացված, անցկացվելու են ուսուցման և հրահանգավորման դասընթացներ, - ստուգվելու և ատեստավորվելու են առասանիչ բանվորների գիտելիքները, տեղադրվելու են առասանման եղանակների և ձևերի նկարագրությամբ ցուցանակներ, - ապահովվել 1 -ին բուժօգնության համար անհրաժեշտ դեղարկղիկով, անհատական և պաշտպանական միջոցներով (արտահագուստ, դիմակ, կոշիկ և այլն), էլեկտրական սարքավորումների հետ աշխատողները դիէլեկտրիկ գորգով և ձեռնոցներով, - աշխատողների համար նախատեսել սանիտարական և հանգստի պայմաններ (հանգստի սենյակ, հանդերձարան և այլն), որն ապահովված է լինելու անհրաժեշտ կահավորանքով (լվացարան, աթոռ, սեղան, ջեռուցիչ և այլն), - շինհրապարակում և հարակից տարածքում տեղադրել աշխատանքային պայմանների, հնարավոր վտանգների մասին և նախագուշացնող նշաններ՝ տեղեկատվական և հակահրդեհային վահանակներ, վտանգն ազդարարող տեսողական պաստառներ, ճանապարհային երթևեկության, ինչպես նաև կողմնակի մարդկանց մուտքն արգելող նշաններ, - վերահսկել աշխատող սարքավորումների պիտանելիությունը, բացառելով գործնետության վայրում խոտանված բեռնիչ սարքերի կուտակումները, - վերահսկել մեքենաների երթերը, հաջորդականությունը, բացառվելու են մեքենաների կուտակումները, - նվազագույնի հասցնել ճանապարհների խցանումներ առաջացնող գործողություններն ընդհանուր երթևեկության խոչընդոտումը՝ հասարակական անվտանգությունն ապահովելու նպատակով- ավտոմեքենաները շինհրապարակից դուրս են գալու միայն մաքուր վիճակում՝ շրջակա տարածքը չաղտոտելու նպատակով, - բացառել ավտոամբարձիչի պաքի աշխատանքը՝ սահմանազատված սահմանից դուրս, - բեռնման -բեռնաթափման աշխատանքների ժամանակ օգտագործվող բեռնամբարձիչ մեքենաները, բեռնաբեռնիչ սարքերը պետք է համապատասխանեն պետական ստանդարտների կամ տեխնիկական պայմանների պահանջներին, երթևեկության արագությունը շինհրապարակում չպետք է գերազանցի 5կմ / ժ, - տեղադրվելու են լրացուցիչ լուսավորման սարքերի շինհրապարակի լուսավորության համար, - շինհրապարակի լուսավորությունը պետք է ապահովի հավասարաչափ լուսավորության 2 լյուքսից ոչ պակաս, - շենքի ներսում եռակցման և ներկման աշխատանքները կատարել օդափոխության պայմաններում, հոսանքատար մասերի մեկուսացում, - վարել տեխնիկական հսկողության ամփոփիչ և անհատական մատյաններ՝ տեխնիկական վերահսկողության իրականացման համար, շինհրապարակի որակի, անվտանգության կանոնների պահպանումն իրականացնել 2020թ. հուլիսի 2-ի ՀՀ կառավարության նիստի N87 արձանագրության պահանջներին համապատասխան, աշխատողներն ունենալու են համապատասխան բանվորական արտահագուստ: Դպրոցի շենքն ապահովված է լինելու. - ապահովված է լինելու հաշմանդամների</p>	<p>Կապալառու</p>	<p>Վերահսկող կազմակերպություն</p>

	պահանջմունքին հարմարեցվող ունիվերսալ, շարժական տարրերով, թեքահարթակներ, - հաշմանդամների համար նախատեսված սան հանգույցով, - տարածքի մուտքը կահավորված է լինելու տարածքի վերաբերյալ հաշմանդամների համար մատչելի տեղեկատվության տարրերով			
8	Ըներգաարդյունավետություն և Ըներգախնայողություն	Շենքը ներառյալ ստորգետնյա հարկերը կահավորելիս առաջնորդվելու են ՀՀ կառավարության 12.04.2018թ N426-Ն որոշմամբ սահմանված պահանջներով, - շենքի արտաքին պատերը երեսապատվելու են սրբատաշ ֆայբերգեմենտային սալիկներով, պահպանելով հրակայուն, ոչ ջրաթափանց և հողմազրապաշտպան, գոլորշակայուն և գոլորշամեկուսիչ, ջերմամեկուսիչ նյութերի նորմերը, - արտաքին լուսավորության, օդափոխության, ծխահեռացման համակարգերով, հակահողեհային միջոցներով՝ կրակմարիչներով, - էլեկտրամատակարարման և ծխահեռացման փականների ավտոմատ անջատիչներով, օդափոխության, հակածխային օդափոխության արտածման համակարգերով, - ջերմամեկուսիչ, օդափոխիչ, Ըներգախնայող բազմաթիվ այլ սարքավորումներով	Կապալառու	Վերահսկող կազմակերպություն
9	Պատմամշակութային և բնության հուշարձաններ	Շինարարական աշխատանքների ընթացքում որևէ հնագիտական շերտի կամ հուշարձանի հայտնաբերման դեպքում շինարարական աշխատանքներն անմիջապես դադարեցվելու և տեղեկացվելու են համապատասխան պետական մարմնին (Պատմական և մշակութային հուշարձանների պահպանության վարչությանը)՝ համաձայն ՀՀ գործող օրենսդրության հետագա գործողությունները կազմակերպելու համար: Շինարարական աշխատանքները հնարավոր կլինի շարունակել միայն համապատասխան թույլտվության տրամադրման դեպքում:	Կապալառու	Վերահսկող կազմակերպություն
10	Սոցիալական	Շինարարության փուլում հնարավոր սոցիալական խնդիրներից խուսափելու համար նախատեսվում է. -շինարարական աշխատանքները կատարել սահմանված ժամերին՝ ցերեկը, - բացառել շինհրապարակից դուրս աղբի և մեքենաների կուտակումները, - գործելու է բողոքների արձագանքման ընթացակարգը: Նոր դպրոցի կառուցումը կապահովվի աշակերտների ուսուցման կազմակերպումն ավելի որակյալ, անվտանգ՝ բարձր սեյսմակայունություն ունեցող, բարեկարգ, նոր չափորոշիչներով կառուցված շենքում:	Կապալառու	Վերահսկող կազմակերպություն
11	Լանդշաֆտ	Շինարարական աշխատանքների ավարտից հետո կատարվելու է տարածքի բարեկարգում. - շինարարական սարքավորումներն ապամոնտաժվելու են, - շինարարական հրապարակը մաքրվելու է թափոններից, վերականգնվելու է տարածքը, - կատարվելու են գործունեության ենթակա տարածքի հարթեցման, բարեկարգման և կանաչապատման աշխատանքներ:	Կապալառու	Վերահսկող կազմակերպություն
12	Բարեկարգում և կանաչապատում	Բարեկարգման և կանաչապատման նպատակով նախատեսվում է. - կառուցապատումից ազատ տարածքի հարթեցում և բարեկարգում, ներբակային ճանապարհների կառուցում: Կանաչապատում. կատարվելու է գործունեության ենթակա տարածքի կանաչապատում, որի պահպանման համար նախատեսվում է. - կանաչ զանգվածի ոռոգում՝ բուսականության աճը և կաշտականությունն ապահովելու նպատակով, նորատունկ բուսականության, ծառերի չկաշտակում դեպքում նոր ծառատեսակներով փոխարինում: Կանաչապատ տարածքի ոռոգումը կատարվելու է համայնքային պատկանելիության ոռոգման ցանցից:	Կապալառու	Վերահսկող կազմակերպություն
13.	Կենսաբազմազանության պահպանում	Անհրաժեշտ է տեղադրել պաստառներ՝ տարածաշրջանի կարմիր գրքում գրանցված բույսերի և կենդանիների տեսակներով, որ լինեն հեշտ ճանաչելի: Կարմիր գրքում գրանցված տեսակների հանդիպման դեպքում առաջնորդվել Կառավարության 2014 թվականի հուլիսի 14-ի N 781-Ն որոշման դրույթներով	Կապալառու	Վերահսկող կազմակերպություն

14. Մշտադիտարկման (մոնիթորինգի) միջոցառումներ

հհ	Գործողություն	Նվազեցնող միջոցառումներ	Մոնիթորինգի Վայրը	Իրականացման ձևը	Ժամանակամիջոց	Մոնիթորինգ Կատարող/ Վերահսկող
1	Շինարարության ընթացքում օդային ավազան, ջրային և հողային ռեսուրսների մեջ վտանգավոր նյութերի և	- Փոշու և այլ օդի աղտոտիչների (CO, NOx և այլն) արտանետումների որակական և քանակական	Գործունեության ենթակա տարածքում տարածքում	Ստուգայցեր, գործիքային ստուգումներ	Շինարարության փուլում՝ ամենօրյա: Փոշենստեցումը տարվա շոգ և չոր	կապալառու

	կեղտաջրերի ներթափանցման բացառելուն ուղղված	չափաքանակների պարբերական վերահսկում: - Ջրային և հողային ռեսուրսների որակի ուսումնասիրությունն է ըի կատարում, - կեղտաջրերի հեռացման բիոզուգարանի տեղադրում:		Տեսողական դիտարկումներ, մասնագետի կողմից ստուգայցեր:	եղանակների՝ օրը 2-3 անգամ Պարբերաբար	Համապատասխան վերահսկողական մարմիններ:
2	Արտակարգ իրավիճակներ և աշխատանքի անվտանգություն	-Աշխատողների իրազեկում՝ աշխատանքի անվտանգության և արտակարգ իրավիճակների ընթացակարգի մասին- շինարարության կանոնների և անձնական պաշտպանության նորմերի խստիվ պահպանություն, - բնապահպանական, առողջության և աշխատանքային անվտանգության տեխնիկական վերահսկողություն՝ -հակահրդեհային պահանջների պահովում՝ ՀՀՇՆ 21- 01-2014 և «Շենքերի և շինությունների հրդեհային անվտանգության» նորմերին համապատասխան: Ամբողջ շինարարության ընթացքում վերահսկվելու են շինարարության որակի չափանիշները՝ Աղմուկի և թրթռումների մակարդակի բարձրացմանն ուղղված միջոցառումներ:	Գործունեության իրականացման ենթակա տարածքում  Շինհրապարակ Գործունեության իրականացման ենթակա տարածքում	Ստուգայցեր	ամիսը մեկ անգամ	Տեխնիկական վերահսկողություն իրականացնող մարմին
3	Նյութեր	Շինանյութերի գնում արտոնագրված մատակարարներից :	Լիցենզավորված կազմակերպությունների պահեստներ	Մատակարարման ընթացքում	Շինարարության փուլում՝ պայմանագրերի առկայություն	Կապալառու

4	Թափոն	Թափոնների կանոնավոր տեղափոխում:	Գործունեության ենթակա տարածքից	համապատասխան պայմանագրերի հիման վրա տեղափոխում	Շինարարության ընթացքում	Կապալառու
5	Շինտեխնիկա և տրանսպորտային միջոցներ	- Շին տեխնիկայի և մեքենաների համապատասխան տեխնիկական վիճակի ապահովում, - ամբարձիչի ժամանակի և բեռնունակության օգտագործում, - շինարարական տեխնիկայի և տրանսպորտային միջոցների վառելիքի լիցքավորման կյուղման իրականացում՝ մասնագիտացված լցակայաններում կամ սպասարկման կետերում	Շինհրապարակ  շինհրապարակից դուրս	Դիտողական ստուգումներ,	Շինարարական և աշխատանքներ ի կատարման ընթացքում Պարբերաբար Շինարարական և աշխատանքներ ի կատարման ընթացքում	Կապալառու
6	Կանաչապատումն բարեկարգում	Վերականգնել և բարեկարգել շրջակա տարածքը, - տարածքի կանաչապատման աշխատանքների և կանաչապատման ծրագրի համապատասխան ության ուսումնասիրություն, - կանաչ զանգվածի վիճակի կաչողականության ուսումնասիրություն և ծառերի աճն ապահովվելու նպատակով մշտադիտարկում: Կենսաբազմազանության մշտադիտարկում և ուսումնասիրություն:	Գործունեության տարածք	Դիտողական ուսումնասիրություն	Շինարարական աշխատանքներ ի ավարտից հետո	Կապալառու Վերահսկողական մարմիններ Համայնք
7	Նախատեսվող գործունեության իրականացման ընթացքում բողոքների արձագանքում	Բողոքների, դիմումների առկայություն	Գործունեության վայր	Դիմումների, արձագանքում	Շինարարության ընթացքում	Կապալառու
8	Կենսաբազմազանություն	Բուսականության մոնիթորինգ էնդեմիկ բուսատեսակների և կենդանիների	Գործունեության տարածքում	Տեսողական դիտարկումներ մասնագետի կողմից	Գործունեության սկզբում	Կապալառու

		բնադրավայրերի հայտնաբերման համար:				
--	--	---	--	--	--	--

### 15. Բողոքների ընթացակարգ

Նախատեսվող գործունեության իրականացման ընթացքում կներդրվի բողոքների արձագանքման մեխանիզմ (ԲԱՄ), որը հիմնականում ուղղված կլինի շահագրգիռ կողմերի և ազդակիր հասարակության կողմից իրականացվող գործունեության վերաբերյալ դժգոհությունների ստացմանը, գնահատմանն ու լուծմանը: Շինարարական բոլոր տեղամասերում ապահովվելու է կոնտակտային տվյալները, պատասխանատու անձանց և անվտանգության պատասխանատուի անուն(ները), հեռախոսահամարները պարունակող պաստառների առկայությունը

#### Բողոքի գրանցման ձև

Դիմումը ներկայացնելու ամիս/ամսաթիվը	Դիմողի անուն/ազգանունը	Դիմողի կարգավիճակը (դպրոցի դասատու, աշակերտ, ծնող, հարևան, ձեռնարկատեր, այլ)	Բողոքի/առաջաբերված բովանդակությունը	Դիմողի ստորագրությունը	Դիմումի կարգավիճակը

#### Գրականություն

1. СП.485.13130.2021:
2. «ԱՂՄՈՒԿՆ ԱՇԽԱՏԱՏԵՂԵՐՈՒՄ, ԲՆԱԿԵԼԻ ԵՎ ՀԱՍԱՐԱԿԱԿԱՆ ՇԵՆՔԵՐՈՒՄ ԵՎ
3. ԲՆԱԿԵԼԻ ԿԱՌՈՒՑԱՊԱՏՄԱՆ ՏԱՐԱԾՔՆԵՐՈՒՄ» N2-III-11.3 սանիտարական նորմեր:
4. Արտակարգ իրավիճակների նախարարի 2021թ. մարտի 31-ի 372-Ն հրամանով հաստատված ՀՀ տարածքի սեյսմիկ վտանգի, սեյսմիկ գոտևորման քարտեզների և Քաղաքաշինության կոմիտեի նախագահի 2020թ. դեկտեմբերի 28-ի թիվ 102-Ն հրամանով հաստատված «ՀՀՇՆ 20.04\_ Երկրաշարժադիմացկուն շինարարություն.

Նախագծման նորմեր»:

5. ՀՀՇՆ 20.04-2020 «Երկրաշարժադիմացկունության շինարարության նախագծման նորմեր»:

6. ՀՀՇՆ II - 7.01-96 «Շինարարական կլիմայաբանություն»:

7. ՀՀ Առողջապահության նախարարի 2012թ. սեպտեմբերի 19-ի «Կազմակերպություններում աշխատողների սանիտարական կենցաղային սենքերի» N 2.2..8-003-12 սանիտարական կանոնները և նորմերը հաստատելու մասին թիվ 15-Ն հրաման:

8. Քաղաքաշինության նախարարի ՀՀ ՇՆ 10-01-2014 Շինարարությունում, նորմատիվ փաստաթղթերի համակարգ:

9. ՀՀ Ազգային վիճակագրական ծառայության պաշտոնական /[https://armstat.am/file/Map/MARZ\\_01.pdf](https://armstat.am/file/Map/MARZ_01.pdf)/ կայք:

# Հավելված 1, Սեփականության վկայական



ՀԱՅԱՍՏԱՆԻ ՀԱՆՐԱՊԵՏՈՒԹՅՈՒՆ

**ՎԿԱՅԱԿԱՆ**

ԱՆՇԱՐԺ ԳՈՒՅՔԻ ՆԿԱՏՄԱՐ ԻՐԱՎՈՒՆՔՆԵՐԻ  
ՊԵՏԱԿԱՆ ԳՐԱՆՑՄԱՆ



Կադաստրի  
կոմիտե

Սույն վկայականով հաստատվում է 11 հոկտեմբերի 2024 թվականին գույքի նկատմամբ իրավունքների պետական գրանցման միասնական մատյանում կատարված անշարժ գույքի նկատմամբ իրավունքի պետական գրանցումը հետևյալ տվյալներով.

**1. ԳՐԱՆՑՎԱԾ ԻՐԱՎՈՒՆՔԻ ՍՈՒԲՅԵԿՏ(ՆԵՐ)**

ՀՀ ՍՅՈՒՆԻՔԻ ՄԱՐԶԻ ԳՈՐԻՍ ՀԱՄԱՅՆՔ

**2. ԱՆՇԱՐԺ ԳՈՒՅՔԻ ԳՏՆՎԵԼՈՒ ՎԱՅՐԸ ԵՎ ԱՆՎԱՆՈՒՄԸ**

Մարզ Սյունիք, համայնք Գորիս գյուղ Ակներ 18-րդ փողոց 27 հողամաս

**3. ԳՐԱՆՑՄԱՆ ՀԱՄԱՐ ՀԻՄՔ ՀԱՆԴԻՍԱՑԱԾ ՓԱՏԱԹՂԹԵՐԸ**

ՀՀ կառավարության որոշում 22/09/2005թ.թիվ 1855-Ն, Համայնքի ավագանու որոշում 12/09/2024թ.թիվ 176-Ա

**4. ՀՈՂԱՄԱՍԻ ԲՆՈՒԹԱԳՐԵՐԸ**

Կադաստրային ծածկագիրը՝ 09-024-0216-0099

Մակերեսի չափը (հա)՝ 1.5

Նպատակային նշանակությունը՝ բնակավայրերի

Գործառնական նշանակությունը կամ հողատեսքը՝ Հասարակական կառուցապատման

Գրանցված իրավունքի տեսակը՝ ՍԵՓԱԿԱՆՈՒԹՅՈՒՆ

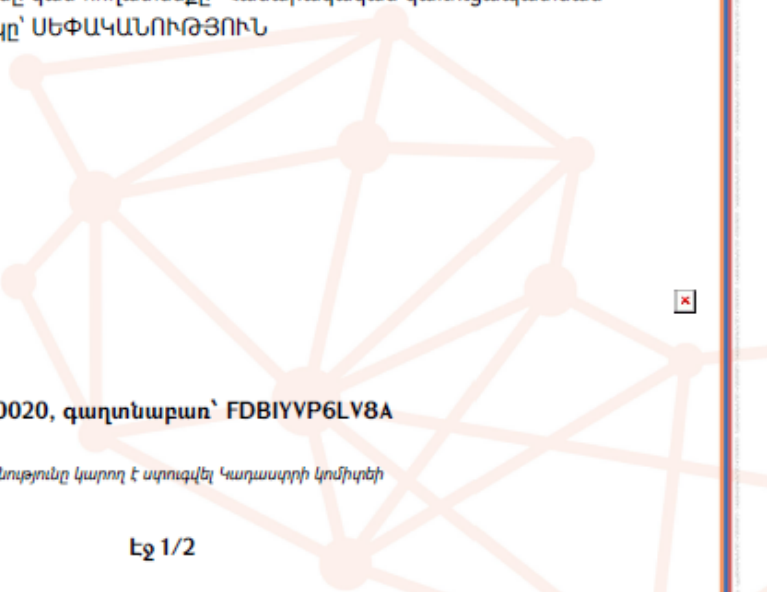

**ՎԿԱՅԱԿԱՆ N 11102024-09-0020, գաղտնաբառ՝ FDBIYYP6LY8A**

Փաստաթղթի իսկությունը և վավերականությունը կարող է ստուգվել Կադաստրի կոմիտեի [www.e-cadastre.am](http://www.e-cadastre.am) կայքէջի միջոցով



### 5. ՇԻՆՈՒԹՅՈՒՆՆԵՐԻ ԲՆՈՒԹԱԳՐԵՐԸ

- 1) Նպատակային նշանակությունը՝
- 2) Բնութագրերը ըստ առանձին շինությունների՝

Հ/Հ	Կադաստրային ծածկագիր	Տեսակ	Մակերես	Գրանցված իրավունքի տեսակ

### Լրացուցիչ նշումներ և տեղեկություններ

Գրանցումը իրականացնող պաշտոնատար անձի անունը, ազգանունը՝ Անդրանիկ Աթայան  
Զբաղեցրած պաշտոնը՝ Սյունիքի մարզային ստորաբաժանման անշարժ գույքի ռեգիստր

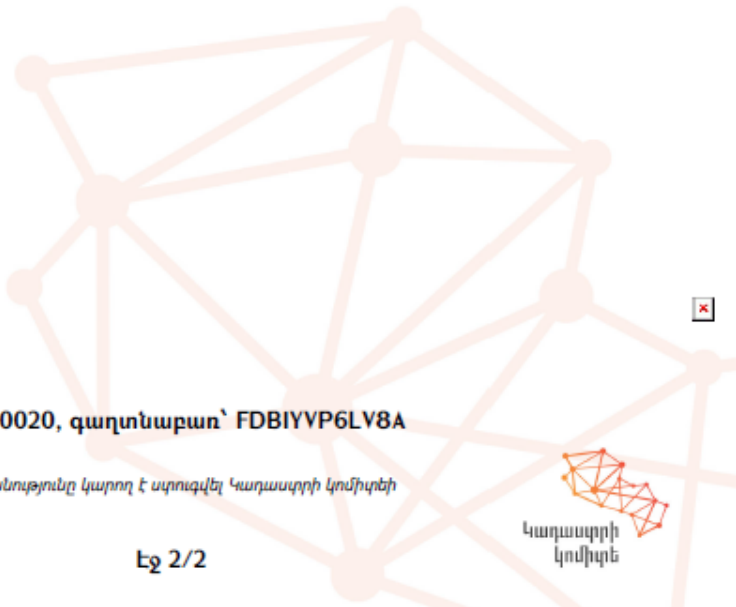

ՎՎԱՅԱԿԱՆ N 11102024-09-0020, գաղտնաբառ՝ FDBIYYP6LV8A

Փաստաթղթի իսկությունը և վավերականությունը կարող է ստուգվել Կադաստրի կոմիտեի [www.e-cadastre.am](http://www.e-cadastre.am) կայքէջի միջոցով

Էջ 2/2



## Հավելված 2 Կադաստրային քարտեզ

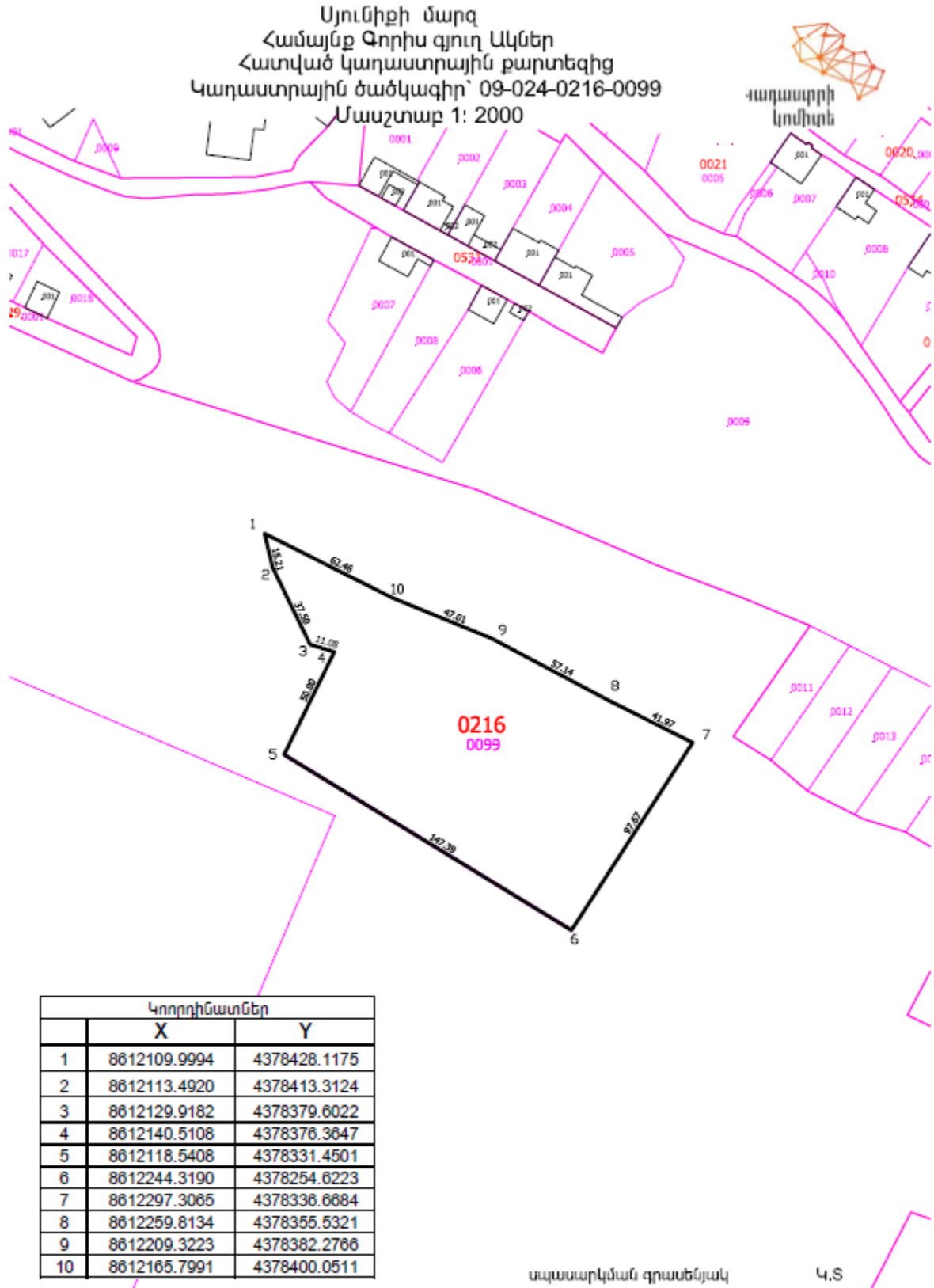

## Հավելված 3 Ավագանու որոշում



### ՀԱՅԱՍՏԱՆԻ ՀԱՆՐԱՊԵՏՈՒԹՅՈՒՆ ՍՅՈՒՆԻՔԻ ՄԱՐԶԻ ԳՈՐԻՍ ՀԱՄԱՅՆՔԻ ԱՎԱԳԱՆԻ

30/11/2024

Քաղվածք

#### ՈՐՈՇՈՒՄ ԹԻՎ 224-Ա

ՀԱՅԱՍՏԱՆԻ ՀԱՆՐԱՊԵՏՈՒԹՅԱՆ ՍՅՈՒՆԻՔԻ ՄԱՐԶԻ ԳՈՐԻՍ ՀԱՄԱՅՆՔԻ ԱՎԱԳԱՆԻ  
ԳՅՈՒՂՈՒՄ ԴՊՐՈՑԻ ԿԱՌՈՒՑՄԱՆԸ ՀԱՄԱՁԱՅՆՈՒԹՅՈՒՆ ՏԱՆՈՒ ՄԱՍԻՆ

Դեկլարվելով «Տեղական ինքնակառավարման մասին» Հայաստանի Հանրապետության օրենքի 18-րդ հոդվածի 1-ին մասի 21-րդ և 42-րդ կետով, հիմք ընդունելով Հայաստանի Հանրապետության «Շրջակա միջավայրի վրա ազդեցության գնահատման և փորձաքննության մասին» Հայաստանի Հանրապետության օրենքի 11-րդ հոդվածի 1-ին մասը, 16-րդ հոդվածի 3-րդ մասը, Հայաստանի Հանրապետության կառավարության 2014 թվականի նոյեմբերի 19-ի թիվ 1325-Ն որոշման 28-րդ կետը և Գորիս համայնքի ղեկավարի առաջարկությունը

#### ՀԱՄԱՅՆՔԻ ԱՎԱԳԱՆԻՆ ՈՐՈՇՈՒՄ Է՝

1. Տալ համաձայնություն Հայաստանի Հանրապետության Սյունիքի մարզի Գորիս համայնքի Ակներ գյուղի դպրոցի կառուցմանը:
2. Համայնքի ղեկավարին ապահովել սույն որոշումից բխող գործառնությունների իրականացումը:

ՀԱՄԱՅՆՔԻ ՂԵՎԱԿԱՐ

Ա. ԱՌՈՒՇԱՆՅԱՆ

Իսկականի հետ ճիշտ է՝  
Աշխատակազմի քարտուղար

Ա.Բաղդազյուլյան

04 փետրվար 2025թ.

Ք.Գորիս

### Հավելված 4 Իրադրային հատակագիծ

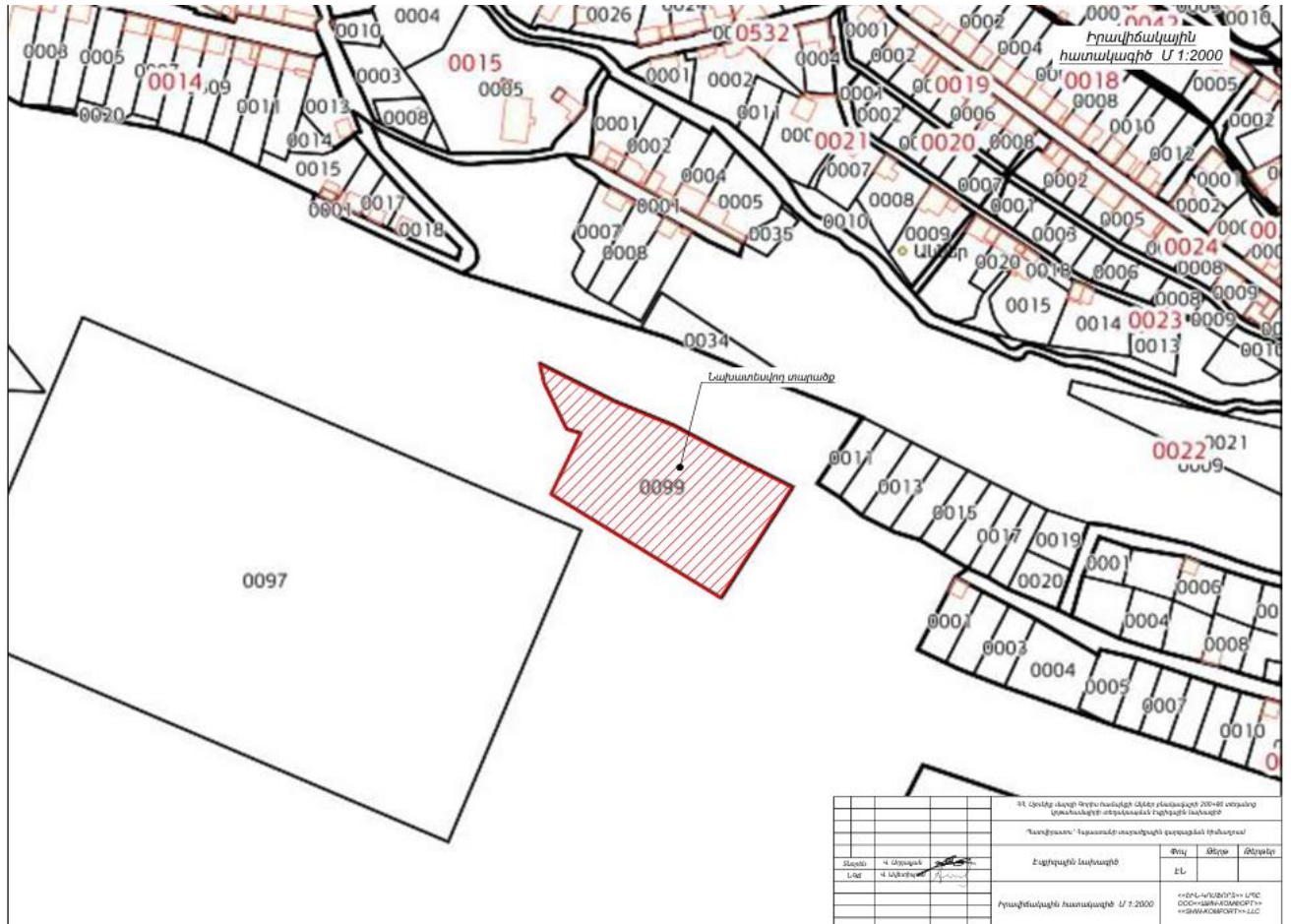

### Հավելված 5, Արձանագրություն և մասնակիցների ցանկ

**ԱՐՉԱՆԱԳՐՈՒԹՅՈՒՆ**

**ՀՀ Սյունիքի մարզի Գորիս համայնքի Ակներ բնակավայրում կառուցվելիք կրթահամալիրի վերաբերյալ հանրային առաջին քննարկման**

2024թ. նոյեմբերի 08-ին՝ ժամը 14:00-ին, Սյունիքի մարզի Գորիս համայնքի Ակների դպրոցում (հասցե՝ ՀՀ Սյունիքի մարզ, ք. Գորիս, Ակներ բնակավայր, փողոց. 13, շենք 4) տեղի ունեցավ ՀՀ Սյունիքի մարզի Գորիս համայնքի Ակներ բնակավայրում կառուցվող 200 տեղանոց դպրոցի և 80 տեղանոց սաների համար կառուցվող կրթահամալիրի տիպային նախագծի շրջակա միջավայրի վրա ազդեցության գնահատման հաշվետվության վերաբերյալ առաջին հանրային քննարկումը՝ «Շրջակա միջավայրի վրա ազդեցության գնահատման և փորձաքննության մասին» ՀՀ օրենքի և ՀՀ կառավարության 2015 թ. նոյեմբերի 19-ի «Հանրային ծանուցման և քննարկումների իրականացման կարգը սահմանելու մասին» N 1325-Ն որոշման հավելվածի համաձայն: Հանրային քննարկումների հայտարարությունը հրապարակված է եղել «Առավոտ» օրաթերթի 2024թ. հոկտեմբերի 11-ի համարում, ՀՀ Սյունիքի մարզի Գորիս համայնքի պաշտոնական կայքէջում:

Հանդիպմանը ներկա էին Գորիսի համայնքապետարանի, Հայաստանի Տարածքային Ջարգացման Հիմնադրամի, նախաձեռնող կազմակերպության՝ «ԲԵՍԹ ՌՈՈՒԴ» ՍՊԸ կազմակերպության ներկայացուցիչը, մանկավարժներ, ծնողներ, ՀՀ Սյունիքի մարզի Գորիս համայնքի Ակներ բնակավայրի շահագրգիռ անձինք:

Նիստը բացեց Գորիս համայնքի գլխավոր ճարտարապետ Գ. Փարսյանը: Նա ներկայացրեց հանդիպման նպատակը, կարևորեց նոր տիպային դպրոցներ կառուցելու անհրաժեշտությունը, անդրադարձավ նաև Ակների՝ նոր կառուցվող դպրոցի համար հատկացված տարածքին:

ՀՏՁԷ-ի ներկայացուցիչ Ա. Գաբրիելյանը նշեց, որ շինաշխատանքների ժամակահատվածում կարող են առաջանալ տարբեր բնապահպանական ազդեցություններ, որոնց համար կիրառվելու են մեղմացուցիչ միջոցառումներ, իրականացվելու են ամենամսյա մշտադիտարկումներ:

Կապալառու կազմակերպության՝ «ԲԵՍԹ ՌՈՈՒԴ» ՍՊԸ-ի ներկայացուցիչ Ա. Դադունցը ներկայացրեց դպրոցի նախագծման մանրամասները:

Համայնքի բնակիչներին հետաքրքրում էր կառուցվելիք դպրոցի տեղանքի, շինարարական աշխատանքերի մեկնարկի ու ավարտի մասին հարցերը, իսկ Ակների միջնակարգ դպրոցի զինղեկ Բ. Ալիսայանն առաջարկեց նախագծում ընդգրկել տարածք հրաձագրանի համար: Բոլոր հարցերին տրվեցին ամփոփիչ պատասխաններ:

Նախագիծն արժանացավ դրական գնահատականի:

Հանրային քննարկումների պատասխանատու՝  
ՀՀ Սյունիքի մարզի Գորիս համայնքի  
գլխավոր ճարտարապետ՝



Գ. Փարսյան

Ա. Դադունց

«ԲԵՍԹ ՌՈՈՒԴ» ՍՊԸ ներկայացուցիչ՝

24.	Վերականգնողական Կենտրոն	ՎԿԿԿ	ՎԿԿԿԿ ԵՂ	07756-22-85 gamaogamaljan@rambler.ru	Գրիգորյան
25.	Ինքնակառավարչական կենտրոն	ԻԿԿ	ԻԿԿԿԿ ԵՂ	088-08-74-94 kantarjanz@rambler.ru	Կարյան
26.	Գյուղատնտեսական կենտրոն	ԿԿԿԿ	ԿԿԿԿԿ ԵՂ	0980275-86	Կարյան
27.	Գյուղատնտեսական կենտրոն	ԿԿԿԿ	ԿԿԿԿԿ ԵՂ	093419182	Կարյան
28.	Վերականգնողական կենտրոն	ՎԿԿԿ	ՎԿԿԿԿ ԵՂ	07799-21-05	Կարյան
29.	Գյուղատնտեսական կենտրոն	ԿԿԿԿ	ԿԿԿԿԿ ԵՂ	093053282	Կարյան
30.	Վերականգնողական կենտրոն	ՎԿԿԿ	ՎԿԿԿԿ ԵՂ	09462-89-19	Կարյան
31.	Գյուղատնտեսական կենտրոն	ԿԿԿԿ	ԿԿԿԿԿ ԵՂ	094-51-51-92	Կարյան
32.	Վերականգնողական կենտրոն	ՎԿԿԿ	ՎԿԿԿԿ ԵՂ	094-96-25-85	Կարյան
33.	Գյուղատնտեսական կենտրոն	ԿԿԿԿ	ԿԿԿԿԿ ԵՂ	093-41-32-83	Կարյան
34.	Վերականգնողական կենտրոն	ՎԿԿԿ	ՎԿԿԿԿ ԵՂ	094-72-74-74	Կարյան
35.	Գյուղատնտեսական կենտրոն	ԿԿԿԿ	ԿԿԿԿԿ ԵՂ	094-71-51-66	Կարյան
36.	Գյուղատնտեսական կենտրոն	ԿԿԿԿ	ԿԿԿԿԿ ԵՂ	093 53 00 53	Կարյան

Сканировано с CamScanner

N	Ազգանուն/անուն	Քաղաք/կենտրոն	Հեռախոս/ email	Ստորագր.
	Գրիգորյան Վահագն	ՆՊՇ, Գեղարքունիքի մարզ	055200139	Գրիգորյան
	Կարյան Վահագն	Կարյան կենտրոն	094354400	Կարյան
	Կարյան Վահագն	ՆՊՇ, Գեղարքունիքի մարզ	095220040	Կարյան
	Կարյան Վահագն	ՆՊՇ, Գեղարքունիքի մարզ	09485510	Կարյան
	Կարյան Վահագն	ՆՊՇ, Գեղարքունիքի մարզ	094645111	Կարյան
	Կարյան Վահագն	ՆՊՇ, Գեղարքունիքի մարզ	093991030	Կարյան
	Կարյան Վահագն	ՆՊՇ, Գեղարքունիքի մարզ	093328421	Կարյան

Մասնակիցների ցանկ

22 Մյուսիքի մարզի Գորիս համայնքի Ավեր բնակավայրում 144 սշակերտի համար նախատեսվող բարձր կառուցման հանրային քննարկման

	Ազգանուն, անուն, հայրանուն	Բնակավայր	Կազմակերպություն	Ձեռագիր, էլ. հասցի	Ստորագրություն
1.	Մարգարյան Զյադիկ	Վեհաշեն	Վեհաշենի Ս/Գ	071187491 masha.ryan@ms	Մարգարյան
2.	Կոմարյան-Ջան Ա. Բ.	Փոքիս	Վեհաշենի Ս/Գ	094337716 arpine.arustamyan@ms	Քոմարյան
3.	Գուսպյան Գրառույշ Զ	Վեհաշեն	Վեհաշենի Ս/Գ	07961959 arajguspyan.p@ms	Գուսպյան
4.	Բաբայան Կարոտիկ	Վեհաշեն	Վեհաշենի Ս/Գ	055167777 karotik.babayan@ms	Բաբայան
5.	Զարգյան մարտիկ	Վեհաշեն	Վեհաշենի Ս/Գ	09447412 marika.zargyan@ms	Զարգյան
6.	Մարգարյան Եղիշ	Վեհաշեն	Վեհաշենի Ս/Գ	09493766 marika.margaryan@ms	Մարգարյան
7.	Մարգարյան Մարտին	Վեհաշեն	Վեհաշենի Ս/Գ	07193868 martin.margaryan@ms	Մարգարյան
8.	Մարտինյան Եղիշ	Վեհաշեն	Վեհաշենի Ս/Գ	071067133 martin.martinyan@ms	Մարտինյան
9.	Մարտինյան Զարգ	Վեհաշեն	Վեհաշենի Ս/Գ	033053907 zarg.martinyan@ms	Մարտինյան
10.	Մարտինյան Գրառույշ	Վեհաշեն	Վեհաշենի Ս/Գ	094439480 arajguspyan.p@ms	Մարտինյան

Сканировано с CamScanner

11.	Մարտինյան Եղիշ	Վեհաշեն	Վեհաշենի Ս/Գ	0943434-12	Մարտինյան
12.	Մարտինյան Եղիշ	Վեհաշեն	Վեհաշենի Ս/Գ	077-02-22-26	Մարտինյան
13.	Մարտինյան Եղիշ	Վեհաշեն	Վեհաշենի Ս/Գ	0942258-26	Մարտինյան
14.	Մարտինյան Եղիշ	Վեհաշեն	Վեհաշենի Ս/Գ	0982533-00	Մարտինյան
15.	Մարտինյան Եղիշ	Վեհաշեն	Վեհաշենի Ս/Գ	05285622-87	Մարտինյան
16.	Մարտինյան Եղիշ	Վեհաշեն	Վեհաշենի Ս/Գ	098160372	Մարտինյան
17.	Մարտինյան Եղիշ	Վեհաշեն	Վեհաշենի Ս/Գ	071149493	Մարտինյան
18.	Մարտինյան Եղիշ	Վեհաշեն	Վեհաշենի Ս/Գ	098609493	Մարտինյան
19.	Մարտինյան Եղիշ	Վեհաշեն	Վեհաշենի Ս/Գ	094439470	Մարտինյան
20.	Մարտինյան Եղիշ	Վեհաշեն	Վեհաշենի Ս/Գ	094229680	Մարտինյան
21.	Մարտինյան Եղիշ	Վեհաշեն	Վեհաշենի Ս/Գ	033253551	Մարտինյան
22.	Մարտինյան Եղիշ	Վեհաշեն	Վեհաշենի Ս/Գ	097117990	Մարտինյան
23.	Մարտինյան Եղիշ	Վեհաշեն	Վեհաշենի Ս/Գ	077-53-12-39	Մարտինյան





## Հավելված 7. Գլխավոր հատակագիծ

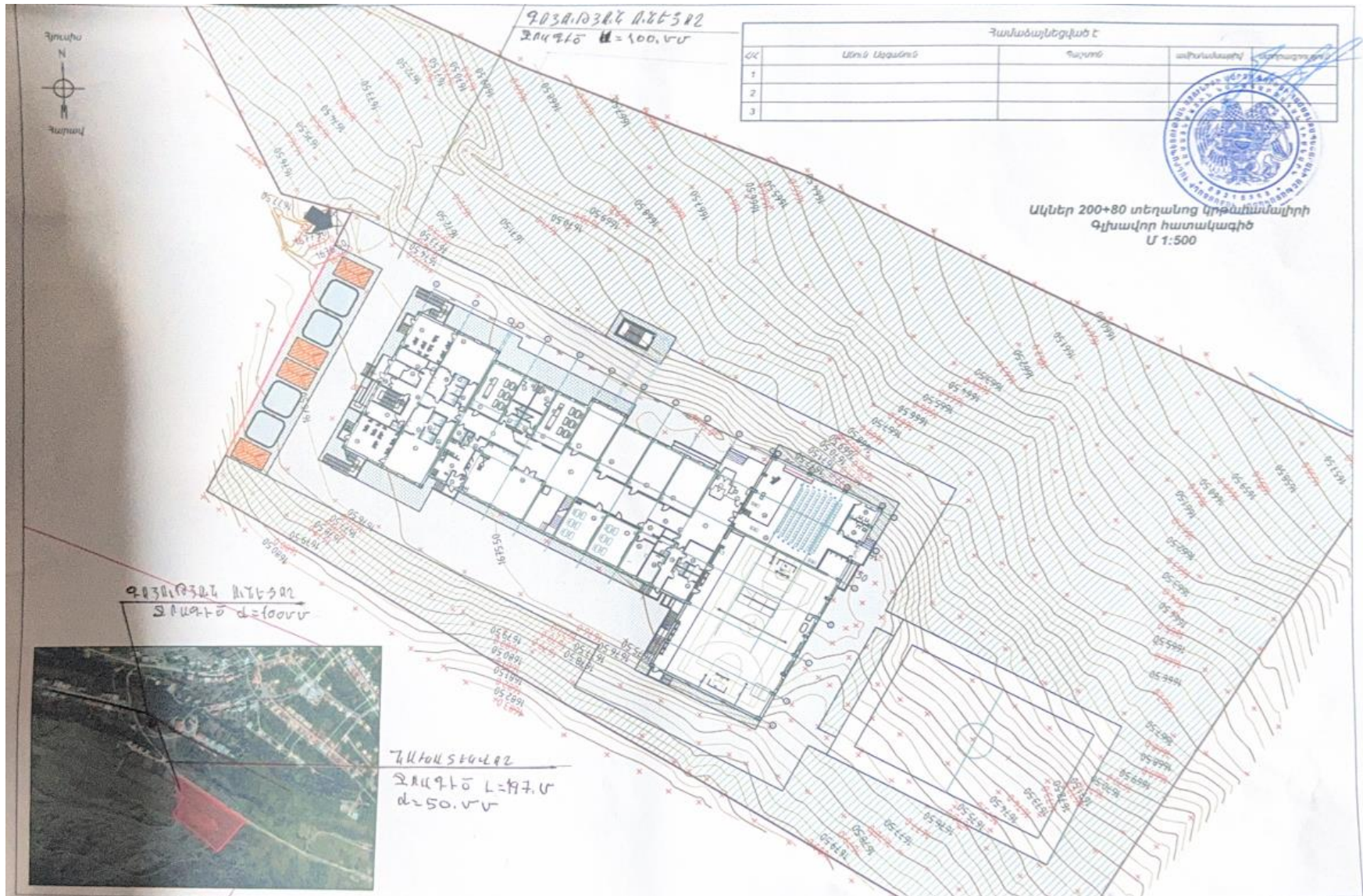

# Հավելված 8. Շինաշխատանքների ժամանակացույց

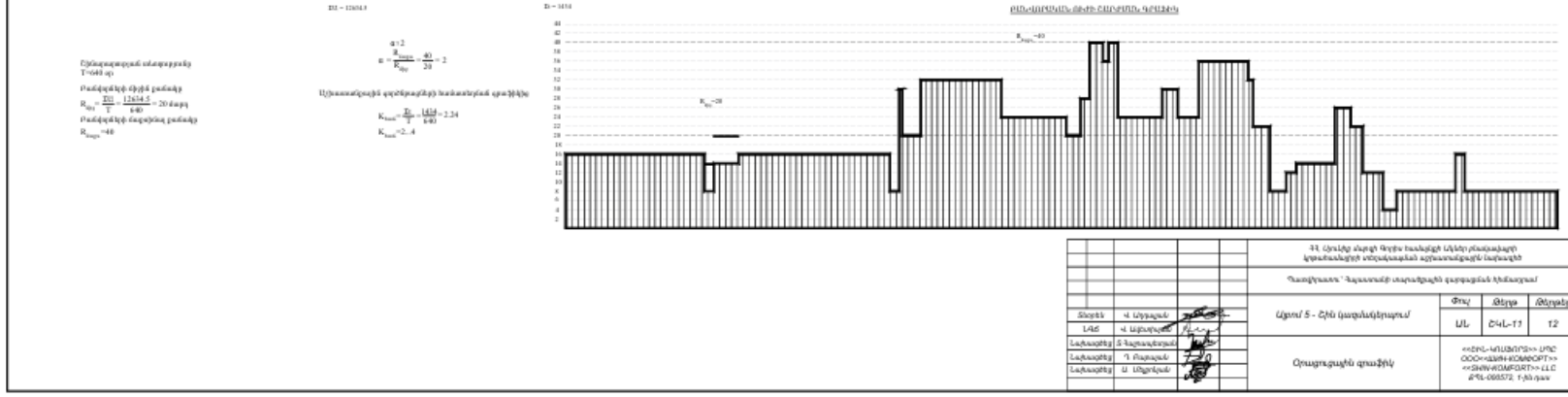
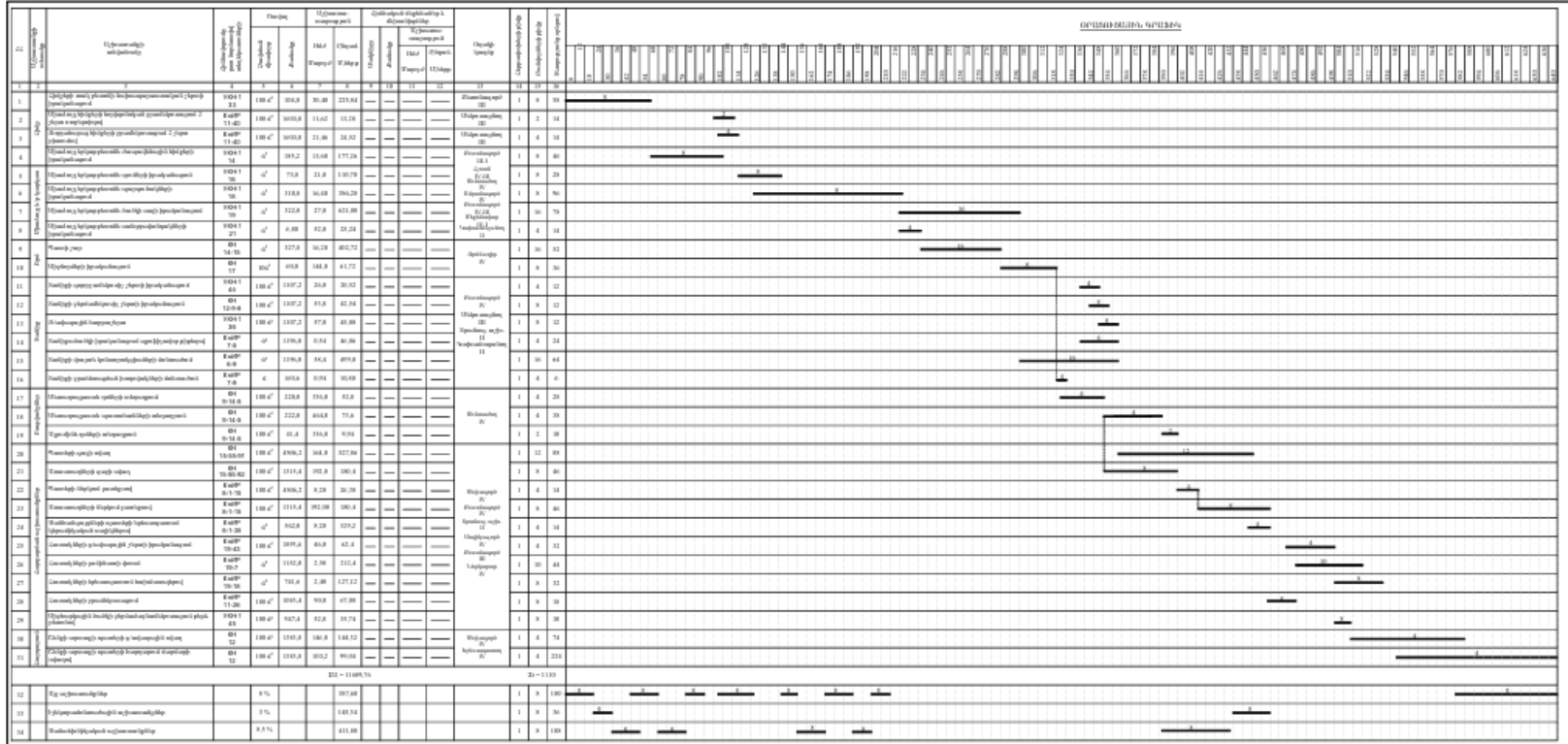

Տվյալները համապատասխանում են նախագծի պահանջներին:		
Ստորագրող	Ստորագրողի պաշտոնը	Ստորագրողի ստորագրությունը
Ստորագրող	Ստորագրողի պաշտոնը	Ստորագրողի ստորագրությունը
Ստորագրող	Ստորագրողի պաշտոնը	Ստորագրողի ստորագրությունը
Ստորագրող	Ստորագրողի պաշտոնը	Ստորագրողի ստորագրությունը

Քաղաքային հատակագիծ

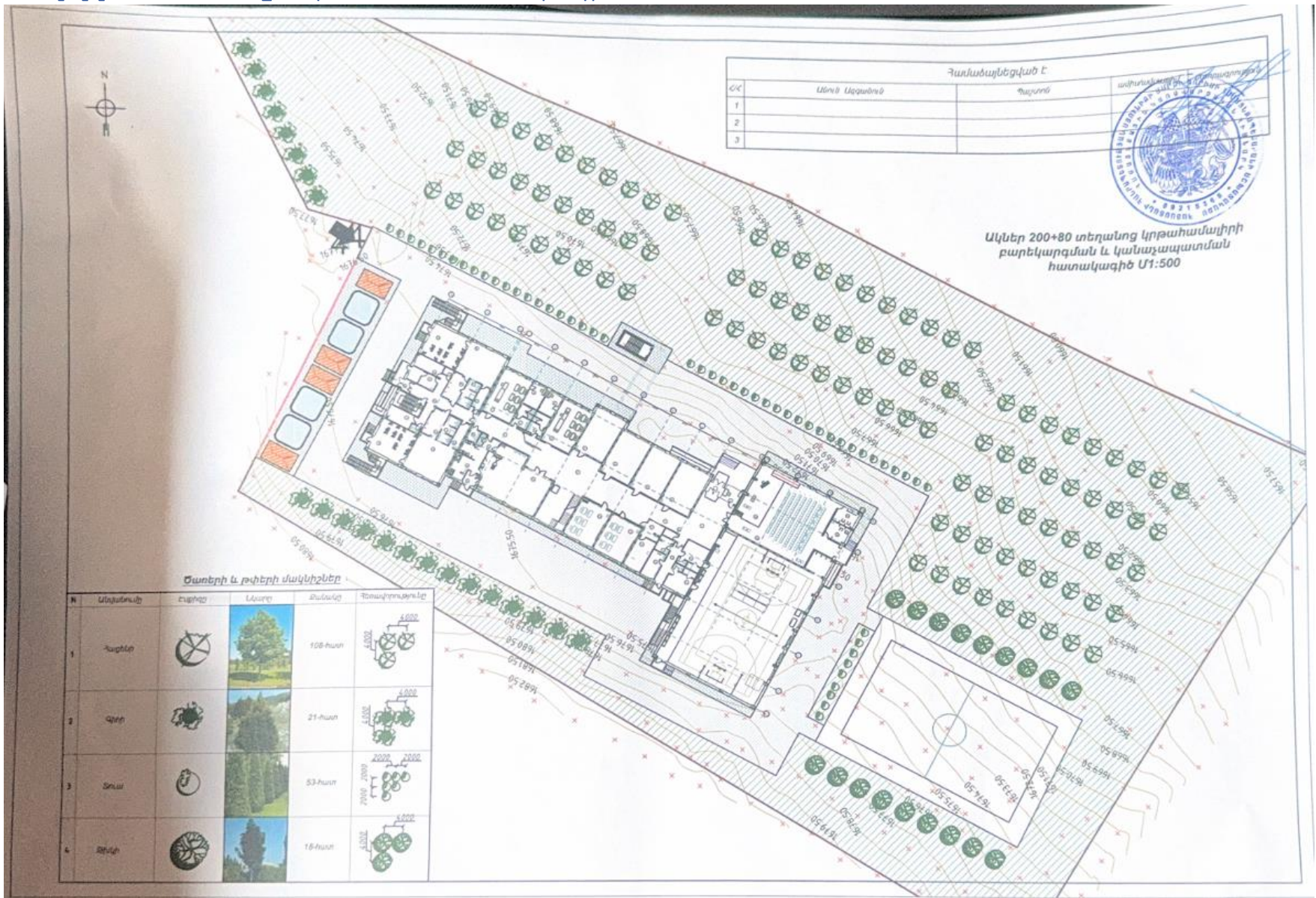

## Հավելված 10 Շինադրի տեղեկանք



### ՀԱՅԱՍՏԱՆԻ ՀԱՆՐԱՊԵՏՈՒԹՅՈՒՆ ՍՅՈՒՆԻՔԻ ՄԱՐԶ ԳՈՐԻՍԻ ՀԱՄԱՅՆՔԱՊԵՏԱՐԱՆ

3201, Սյունիքի մարզ ք. Գորիս, Աճկախության 3, հեռ. 2-25-52

« 03 » 02 2025թ. N \_\_\_\_\_

#### Տ Ե Ղ Ե Վ Ա Ն Ք

Տրվում է առ մասին, որ ՀՀ Սյունիքի մարզի Գորիս համայնքի Ակներ գյուղում նոր դպրոցի շենքի կառուցման աշխատանքների ընթացքում առաջացած շինադրը տեղափոխել մինչև 13կմ հեռավորության վրա Գորիս գյուղում նախատեսված աղբավայր:

ՀԱՄԱՅՆՔԻ ՂԵՎԱՎԱԿ

ԱՌՈՒՇ ԱՌՈՒՇՈՒՆՅԱՆ



Կատ՝ Քաղաքաշինության  
և կոմունալ տնտեսության բաժնի պետ՝ Գ.Փարսյան

## Յավելված 11, Ջրամատակարարման տեղեկանք



### ՀԱՅԱՍՏԱՆԻ ՀԱՆՐԱՊԵՏՈՒԹՅՈՒՆ ՍՅՈՒՆԻՔԻ ՄԱՐԶ ԳՈՐԻՍԻ ՀԱՄԱՅՆՔԱՊԵՏԱՐԱՆ

3201, Սյունիքի մարզ ք. Գորիս, Անկախության 3, հեռ. 2-25-52

« 03 » 02 2025թ. N \_\_\_\_\_

#### Տ Ե Ղ Ե Կ Ա Ն Ք

Տրվում է այն մասին, որ ՀՀ Սյունիքի մարզի Գորիս համայնքի Ակներ գյուղի նոր դպրոցի ջրամատակարարումը նախատեսվում է իրականացնել գոյություն ունեցող դպրոցի հարակից տարածքով անցնող գլխավոր ջրագծից, F=100մմ խողովակաշարով: Նոր կառուցվող ջրագծի երկարությունը կազմում է L=197գծմ:

ՀԱՄԱՅՆՔԻ ՂԵԿԱՎԱՐ



ԱՌՈՒՇ ԱՌՈՒՇՈՒՆՅԱՆ

Կատ՝ Քաղաքաշինության  
և կոմունալ տնտեսության բաժնի պետ՝ Գ.Փարսյան

## Յավելված 12 Տեղեկանք կոյուղագծի մասին



### ՀԱՅԱՍՏԱՆԻ ՀԱՆՐԱՊԵՏՈՒԹՅՈՒՆ ՍՅՈՒՆԻՔԻ ՄԱՐԶ ԳՈՐԻՍԻ ՀԱՄԱՅՆՔԱՊԵՏԱՐԱՆ

3201, Սյունիքի մարզ ք. Գորիս, Անկախության 3, հեռ. 2-25-52

« 03 » 02 2025թ. N \_\_\_\_\_

#### Տ Ե Ղ Ե Կ Ա Ն Ք

Տրվում է այն մասին, որ ՀՀ Սյունիքի մարզի Գորիս համայնքի Ակներ գյուղի նոր դպրոցի կոյուղաջրերի հեռացման համար պետք է կառուցվի մաքրման կայան, քանի որ Ակներ գյուղում կոյուղագիծ չկա:

ՀԱՄԱՅՆՔԻ ՂԵԿԱՆՔ



ԱՌՈՒՇ ԱՌՈՒՇՈՒՆՅԱՆ

Կատ՝ Քաղաքաշինության  
և կոմունալ տնտեսության բաժնի պետ՝ Գ.Փարսյան

# Հավելված 13 ճարտարապետահատակագծային առաջադրանք

PM26-EFC2-3DB9-735E



Փաստաթղթի վավերականության ստուգումն ու էլեկտրոնային բնագրմանը ներդրումը հնարավոր է իրականացնել հոթել: շինարար. gov.am կայքում:



Ձև N 1-2

**ՀԱՅԱՍՏԱՆԻ ՀԱՆՐԱՊԵՏՈՒԹՅՈՒՆ  
ՍՅՈՒՆԻՔԻ ՍԱՐԶ  
ԳՈՐԻՍ ՀԱՄԱՅՆԸ  
ՆԱԽԱԳԾՄԱՆ ԹԻՅՆՎՈՒԹՅՈՒՆ  
(ՀԱՐՏԱՐԱՊԵՏԱՀԱՏԱԿԱԳԾՄՅՈՒՆ ԱՌԱՋԱԴՐԱՆԸ)**

**N 10 07.03.2025թ.**

**Օբյեկտ Կառուցում, Նախատեսում է կառուցել կրթահամալիր, որը բաղկացած է 200 աշակերտի համար բաղկացած միջնակարգ դպրոցից և 80 երեխայի համար նախատեսված մանկապարտեզից, 18 մ X 37.5 մ պարագծային չափերով, 1995,0 քմ կառուցապատման մակերեսով,**

(օբյեկտի անվանումը, կառուցում, վերակառուցում, ուժեղացում վերականգնում, գործառնական կշանակության փոփոխություն)

(Պակիճը բնորոշումը, հղորդությունը)

**Նախագծման փուլերը՝ աշխատանքային նախագիծ, ռիսկայնության աստիճանը՝ IV նախագծային փաստաթղթերի մշակման համար:**

(ռիսկայնության աստիճանը (կատեգորիան) նախագծման փուլերը և այլն)

**Գտնվելու վայրը Մարզ՝ Սյունիք, համայնք՝ Գորիս գյուղ Ակներ 18-րդ փողոց 27 հողամաս, 09-024-0216-0099**

(նայրժի, համայնքի, փողոցի անվանումները, շենքի համարը, հողամասի ծանկազիդը)

**Կառուցապատող ՀԱՅԱՍՏԱՆԻ ՀԱՆՐԱՊԵՏՈՒԹՅՈՒՆ՝ ի դեմս ՏԿԵՆ ՊԵՏԱԿԱՆ ԳՈՒՅՔԻ ԿԱՌԱՎԱՐՄԱՆ ԿՈՄԻՏԵԻ / 02528489 /**

(կազմակերպության անվանումը, գտնվելու վայրը, ֆիզիկական անձի անունը, ազգանունը, բնակության վայրը, հեռախոսահամարը, էլեկտրոնային հասցեն)

**Առաջադրանքի տրամադրման հիմքը՝ ԱՆՇԱԴԾ ԳՈՒՅՔԻ ՆԿԱՏՄԱՄԲ ԻՐԱՎՈՒՆՔՆԵՐԻ ՊԵՏԱԿԱՆ ԳՐԱՆՑՄԱՆ ՎԿԱՑԱԿԱՆ՝ ՍԵՓԱԿԱՆՈՒԹՅՈՒՆ ՀԱՅԱՍՏԱՆԻ ՀԱՆՐԱՊԵՏՈՒԹՅՈՒՆ՝ ի դեմս ՏԿԵՆ ՊԵՏԱԿԱՆ ԳՈՒՅՔԻ ԿԱՌԱՎԱՐՄԱՆ ԿՈՄԻՏԵԻ 08112024-09-0053**

(կառուցապատման նպատակով ՀՀ տրանսպորտային սահմանված կարգով հողամասի տրամադրման, անշարժ գույքի փոփոխման իրավունքը հաստատող ակտիանշտ փաստաթղթերը)

(փաստաթղթերը)

**Առաջադրանքի գործողության ժամկետը մինչև 07.03.2026թ.**

(N 1 հավելվածի 32-րդ կետին համապատասխան)

**Ն Ա Ն Ա Գ Ծ Վ Ո Ղ Հ Ո Ղ Ա Մ Ա Ս Ի Բ Ն ՈՒ Թ Ա Գ Ի Ր Ը**  
(աստղանիշով (\*) նշված դրույթների գրաֆիկական արտացոլումը տրամադրվում է կից ներկայացվող ամփոփ սխեմայով՝ Մ 1:500)

1. Հողամասը գտնվում է

**Հասարակական կառուցապատման, բնակավայրերի**

(հողամասի դիրքը ցարքագիծային անվանումով, որն նպատակային և գործառնական կշանակությունը)

2. (\*) Հողամասի չափերը

**1.5**

(հողամասի սահմանները՝ կողովնառային կշահարմամբ, մակերեսը(հա))

3. Հողամասի առկա վիճակը

**չկառուցապատված**

(տեխնիկ բնութագրող, շենքերի (այդ թվում՝ ցանրման նյութա) արկայությունը, (օդաչորումը, կշանակությունը, հարկայնությունը, շինարարական նյութերը և այլն), կանաչապատումը, բարեկարգումը և այլն)

4. (\*) Տրանսպորտային պայմանները

**Ներհամայնքային ճանապարհներ**

(ճանապարհների անվանումները, երկաթուղային տրանսպորտի մուտքումները և այլն)



5. (\*) Ինժեներական ցանցեր և սարքավորումներ (ջրամատակարարման, կոյուղու, գազամատակարարման, տաք ջրի մատակարարման, էլեկտրամատակարարման, էլեկտրոնային հաղորդակցության համակարգեր)

Ջրամատակարարման մագիստրալ գիծ, մագիստրալ կոյուղագիծ, էլեկտրամատակարարման մագիստրալ գիծ, մագիստրալ կոյուղագիծ, մագիստրալ հաղորդակցության մագիստրալ գիծ

(նախագծվող հողամասով կամ կից տարածքով անցնող ինժեներական ենթակառուցվածքները, այդ թվում՝ ստորգետնյա)

6. (\*) Կից հողամասեր

բնակելի կառուցապատման և գյուղատնտեսական հողատարածքներ

(կից հորոզոնտալ դիրքի անվանումը և դրանց սահմանները՝ համաձայն ներկայացված պլանային)

7. Բնության հատուկ պահպանվող և (կամ) պատմամշակութային հուշարձանների տարածքներ (պահպանական գոտիներ)

չկան

(հուշարձանի անվանումը)

8. (\*) Հատակագծային սահմանափակումներ

չկան

(տեղակայված գոյնի արտադրական, պաշտպանվող օբյեկտների, ինժեներամատակարարման ենթակառուցվածքների և այլ օբյեկտների նկատմամբ սահմանափակումները, այդ թվում՝ սերվիտուտները)

**Ն Ա Ն Ա Գ Շ Ա Յ Ի Ն Պ Ա Հ Ա Ն Ջ Ն Ե Ր Ը**

(աստղանիշով (\*) նշված դրույթների գրաֆիկական արտացոլումը տրամադրվում է կից ներկայացվող ամփոփ սխեմայով՝ Մ 1:500)

9. Ճարտարապետահատակագծային պահանջներ

Կրթահամալիրը նախատեսել երկհարկանի՝ նկուղային հարկով: Նախագծել համայնքային ճանապարհին հարակից՝ պահպանելով անվտանգության Նորմերը: Կառույցն իրականացնել երկաթբետոնե միանոյլ կոնստրուկցիաներով: Արտաքին տեսքը նախագծելիս հաշվի առնել հարակից կառույցների ձևն ու ոճը: Պատերը երեսապատել պլուստակով: Տանիքի ծածկը նախատեսել կարմիր թիթեղից:

(նկնելով Հայաստանի Հանրապետության օրենսդրության և նորմատիվատեխնիկական փաստաթղթերի պահանջներին, առկա ջարդագիտական նորմային փաստաթղթերի դրույթներին կամ դրանց ըստնապրոպան դեպքում՝ կազմակերպված (կազմավորվող) ջարդագիտական միջավայրի պայմաններին, առաջարկություններ ճակատների մակերևույթի, տանիքների, պատերի դեմքերի, պատուհանների համաձայնությունների և գույնային լուծումների վերաբերյալ)

9.1. (\*) օբյեկտի հեռավորությունը կարմիր գծից (մետր)

---

9.2. (\*) հեռավորությունը հարևան հողակտորներից (օբյեկտներից) (մետր)

հարակից

9.3. (\*) թույլատրելի բարձրությունը (մետր)

11-12

սահմանային հարկանցիկ բարձրությունը գերազանցող շենքերի և շինությունների նախագծման դեպքում՝ ՀՀԵՆ 8-8.02-2006 «Մեծանկարան շինարարություն. Լսելիքային կոմպլեքս շինարարական կոմպլեքս սահմանված պահանջների ապահովման (հատուկ հաշվարկային մեթոդներ, սեյսմակայունության բարձրացման միջոցառումներ և այլն)

9.4. կառուցապատման խտության գործակիցը (կառույցի, (կառույցների) ընդհանուր մակերեսի հարաբերությունը հողամասի մակերեսին)

0,05

9.5. կառուցապատման տոկոսը (կառուցապատվող (անջրանցիկ) տարածքի հարաբերությունը հողամասի տարածքին՝ տոկոսներով) (%)

5-6

9.6 կանաչապատման տոկոսը (կանաչապատ տարածքի հարաբերությունը հողամասի մակերեսին՝ տոկոսներով) (%)

60-70

9.7 այլ պահանջներ

--

10. Հողամասում գտնվող շենքերի ու շինությունների քանդման կամ տեղափոխման (ապամոնտաժման) պայմանները և աշխատանքների հերթականությունը	---
11. Ստորգետնյա, կիսանկողի և առաջին հարկերի տարածքների օգտագործման պայմանները	համաձայն գործող նորմատիվային պահանջների
12. (*) Ինժեներական ցանցեր և սարքավորումներ	Նախատեսել
12.1 (*) ջրամատակարարում կոյուղի, տաք ջրի մատակարարում	Նախատեսել
	<small>(համաձայն մատակարարող կազմակերպության տեխնիկական պայմանների)</small>
12.2 (*) էլեկտրամատակարարում	Նախատեսել
	<small>(համաձայն մատակարարող կազմակերպության տեխնիկական պայմանների)</small>
12.3. (*) գազամատակարարում	Նախատեսել
	<small>(համաձայն մատակարարող կազմակերպության տեխնիկական պայմանների)</small>
12.4. (*) էլեկտրոնային հաղորդակցություն մալուխատար կոյուղու (ներառյալ դիտահորը) տեղադիրքը	Նախատեսել
	<small>(համաձայն N 1 հավելվածի 57-րդ կետի 2-րդ ենթակետով սահմանված կազմակերպության տվյալների)</small>
12.5. թույլ հոսանքներ	Նախատեսել
12.6. աղբահանություն	Շինադրի տեղափոխում մինչև 7կմ՝ Նախատեսված աղբավայր
13. Տարածքի ինժեներական նախապատրաստում	Իրականացնել տարածքի բարեկարգում և կանաչապատում: Հողատարածքի պարագծով իրականացնել ցանկապատում: Ներհամայնքային ճանապարհիև հարող հատվածում՝ նախատեսել գեղարվեստական մշակմամբ ցանկապատեր
	<small>(ռեյինֆի կազմակերպման, ջրաինժեանքման, ինժեներական պաշտպանության միջոցառումները)</small>
14. Բարեկարգում	Տարածքի բարեկարգում
	<small>(անդամաբաժնի պահպանման վերաբերյալ պահանջները, կանաչապատում, ճարտարապետական փոքր մեներ, ցանկապատում, օդվազի և այլն)</small>
15. Շինարարական նյութեր	Տեղական շինարարական նյութերի օգտագործում
	<small>(շինարարական նյութերի օգտագործման առաջարկությունները տեղիցների, ճակատների լուծումների, արտաքին դեմերի, պատմականների վերաբերյալ)</small>
16. Պաշտպանական կառույցներ	Համաձայն ՀՀ գործող տեխնիկական կանոնակարգի
	<small>(արտակարգ իրավիճակներում մարդկանց և օբյեկտների պաշտպանության միջոցառումները)</small>
17. Հակահրդեհային պահանջներ	Համաձայն ՀՀ գործող տեխնիկական կանոնակարգի
	<small>(համապատասխան անվտանգության ապահովման միջոցառումները)</small>
18. Հաշմանդամների և բնակչության սակավաշարժ խմբերի պաշտպանության միջոցառումներ	Նախատեսել հաշմանդամների և բնակչության սակավաշարժ խմբերի համար տեղաշարժվելու անհարժեշտ պայմաններ շիննորմերի համապատասխան
19. Շրջակա միջավայրի պահպանում	Համաձայն գործող նորմերի
	<small>(ընթացակարգի վտանգավոր ազդեցությունից բացառելու միջոցառումները)</small>
20. Շինարարության կազմակերպում	Ըստ գործող քաղաքաշինական նորմերի պահանջների
	<small>(առաջարկություններ շինարարության հետ կապված անբարենպաստ ազդեցության բացառման, քաղաքային տեսանկյունից և տրանսպորտի անխափան աշխատանքի ապահովման վերաբերյալ)</small>
21. Առաջադրանքի գործողության ժամկետը և նախագծի մշակման փուլերը	մինչև 07.03.2026թ., նախագծման փուլերը՝ աշխատանքային նախագիծ, <small>(նշվում են առաջադրանքի գործողության ժամկետը և նախագծի մշակման փուլերը)</small>

**Լ Ր Ա Ց ՈՒ Ց Ի Չ Պ Ա Յ Մ Ա Ն Ն Ե Ր Ը**

22. Նախագծային փաստաթղթերի փորձաքննությանը ներկայացվող պահանջներ	Պետական համալիր փորձաքննություն
	<small>(Հաստատված ճանաչման օրենսդրության սահմանված փորձաքննության տեսակը կամ նախագծի նրազիստությունը՝ հրավեր կատարելով համապատասխան իրավական ակտին)</small>

- 23. Միջանկյալ համաձայնեցում **«Բարձրավոլտ էլեկտրացանցեր», «Վեոլիա ջուր», «Գազպրոմ Արմենիա», «Տաթև» էլեկտրական ցանցեր»**  
(իրավատ. մարմնի կամ Հայաստանի Հանրապետության օրենսդրությամբ նախատեսված դեպքերում շահագրգիռ մարմինների հետ էզիբային նախագծի նախնական համաձայնեցում, էզիբում է նաև առաջադրանքի փոփոխման հնարավորությունը՝ N 1 հավելվածի 87-րդ կետով նախատեսված դեպքում)
- 24. Հասարակական քննարկումներ **Նախատեսել**  
(Հայաստանի Հանրապետության օրենսդրությամբ սահմանված դեպքում և կարգով)
- 25. Համաձայնեցումների կամ Մասնագիտական եզրակացությունների ստացում **Գործիսի համայնքապետարան: Նախագծային աշխատանքներն սկսել առկա ինժեներական ենթակառուցվածքի տեխնիկական պայմանների առկայության դեպքում**  
(էզիբում են տվյալ օբյեկտի համաձայնեցման օրենքով սահմանված պահանջները՝ հուշարձանների ու քաղաքային պահպանության և այլ փառջրված մարմինների հետ, ինչպես նաև N 1 Նավելյանի 56-րդ կետով սահմանված դեպքերում՝ ինժեներական ենթակառուցվածքի սնվականատիրոջ (օգտատերերի) հետ)
- 26. Փոստային բաժանորդային պահարանների տեղադրում **չի պահանջվում**  
(էզիբում են տվյալ օբյեկտի համաձայնեցման օրենքով սահմանված պահանջները՝ հուշարձանների ու քաղաքային պահպանության և այլ փառջրված մարմինների հետ, ինչպես նաև N 1 Նավելյանի 56-րդ կետով սահմանված դեպքերում՝ ինժեներական ենթակառուցվածքի սնվականատիրոջ (օգտատերերի) հետ)
- 27. Քաղաքաշինական կանոնադրությամբ ամրագրված լրացուցիչ պայմաններ
- 28. Այլ պայմաններ

**ՀԱՅԱՍՏԱՆԻ ՀԱՆՐԱՊԵՏՈՒԹՅԱՆ ԳՈՐԻՍ  
ՀԱՄԱՅՆՔԻ ՂԵԿԱՎԱՐ**

**ԱՌՈՒՇ ԱՌՈՒՇԱՆՅԱՆ**

(ստորագրություն, անուն, ազգանուն)

07.03.2025  
ՀԱՎԱՍՏՎԱԾ Է  
ԷԼԵԿՏՐՈՆԱՅԻՆ  
ՍՏՈՐԱԳՐՈՒԹՅԱՔ