

## Շրջակա միջավայրի վրա ազդեցության Գնահատման հաշվետվություն

Երևան քաղաքի, Կենտրոն վարչական շրջան, Գ.Լուսավորչի փողոց 4  
հասցեում նախատեսվող բազմաֆունկցիոնալ բնակելի համալիր

Պատվիրատու՝

<<Նուովո վելոդրոմ>> ՓԲԸ

Կատարող

Ա/Ձ Լ.Եղիազարյան

Երևան 2024

## ԲՈՎԱՆԴԱԿՈՒԹՅՈՒՆ

1.1	Հապավումներ .....	3
1.2	Նախատեսվող գործունեության նպատակը եվ հիմնավորումը .....	4
1.3	Նախատեսվող գործունեության բնութագիրը .....	7
1.3.1	Նախատեսվող գործունեության նկարագիր.....	7
	Էներգախնայողության և էներգաարդյունավետության հետ կապված միջոցառումներ.....	10
1.3.2	Տեղամասի երկրաբանա-լիթոլոգիական կառուցվածքը .....	11
1.3.3	Նախատեսվող աշխատանքների կազմակերպում .....	14
1.3.4	Առաջարկություններ օբյեկտի շինարարության կազմակերպման վերաբերյալ .....	14
1.3.5	Առաջարկություններ օբյեկտի շինարարության մատակարարման կազմակերպման վերաբերյալ.....	15
1.3.6	Կադրային ապահովում և շինտեխնիկա .....	18
1.3.7	Նյութերի և բնառեսուրսների օգտագործում.....	20
2.	ՆԱԽՏԵՄՎՈՂ ԳՈՐԾՈՒՆԵՈՒԹՅԱՆ ՏԱՐԱԾՔԻ, ԱՅԴ ԹՎՈՒՄ՝ ՇՐՋԱԿԱ ՄԻՋԱՎԱՅՐԻ ՀԱՄԱՌՈՏ ՆԿԱՐԱԳԻՐԸ ԵՎ ԻՐԱԴՐՈՒԹՅԱՆ ՄԽԵՄԱՆ .....	22
2.1	ՖԻԶԻԿԱՇԽԱՐՀԱԳՐԱԿԱՆ ՊԱՅՄԱՆՆԵՐԸ.....	22
2.2	ԿԼԻՄԱՆ.....	46
2.3	Օդային ավազան .....	49
2.4	Ջրային ռեսուրսներ .....	51
2.5	Հողերի նկարագիրը .....	52
2.6	Հիմնային աշխատանքներ.....	53
2.7	Կենսաբազմազանություն .....	53
2.8	Թափոնների կառավարում .....	55
3	ՇՐՋԱԿԱ ՄԻՋԱՎԱՅՐԻ ՎՐԱ ՀՆԱՐԱՎՈՐ ԱԶԴԵՑՈՒԹՅՈՒՆԸ ԵՎ ՎՆԱՍԱԿԱՐ ԱԶԴԵՑՈՒԹՅԱՆ ԲԱՑԱՌՄԱՆԸ, ՆՎԱԶԵՑՄԱՆՆ ՈՒ ՓՈԽՀԱՏՈՒՑՄԱՆՆ ՈՒՂՂՎԱԾ ԲՆԱՊԱՀՊԱՆԱԿԱՆ ՄԻՋՈՑԱՌՈՒՄՆԵՐԻ ԾՐԱԳԻՐ.....	56
3.1	ՌԻՍԿԵՐԻ ԳՆԱՀԱՏՈՒՄ .....	56
3.2	ԱՐՏԱՆԵՏՈՒՄՆԵՐԻ ԱՂԲՅՈՒՐՆԵՐԸ.....	57
3.3	ԲՆԱՊԱՀՊԱՆԱԿԱՆ ՄԻՋՈՑԱՌՈՒՄՆԵՐԻ ԸՆԴՀԱՆՈՒՐ ՆԿԱՐԱԳՐՈՒԹՅՈՒՆ.....	57
3.3.1	ՄԹՆՈԼՈՐՏԱՅԻՆ ՕԴ.....	57
3.3.2	ՋՐԱՅԻՆ ՌԵՍՈՒՐՄՆԵՐ .....	58
3.3.3	ՀՈՂԱՅԻՆ ՌԵՍՈՒՐՄՆԵՐ .....	58
3.3.4	ԿԵՆՍԱԲԱԶՄԱԶԱՆՈՒԹՅՈՒՆ.....	59
3.3.5	ԱՐՏԱԿԱՐԳ ԻՐԱՎԻՃԱԿՆԵՐԻ ՊԱՏՐԱՍՏՎԱԾՈՒԹՅՈՒՆԸ .....	60
3.3.6	ԱՂՄՈՒԿԻ և ԹՐԹՈՒՄՆԵՐԻ ԱԶԴԵՑՈՒԹՅՈՒՆ .....	62
4.	ՄՇՏԱԴԻՏԱՐԿՈՒՄՆԵՐԻ ԻՐԱԿԱՆԱՑՄԱՆ ՊԼԱՆ .....	63
	ԲՆԱՊԱՀՊԱՆԱԿԱՆ ՌԻՍԿԵՐԸ ՄԵՂՄԱՑՆՈՂ ՄԻՋՈՑԱՌՈՒՄՆԵՐԻ ԾՐԱԳԻՐ.....	64
	ՄՈՆԻԹՈՐԻՆԳԻ /ՄՇՏԱԴԻՏԱՐԿՄԱՆ/ ՊԼԱՆ.....	67
	ՕԳՏԱԳՈՐԾՎԱԾ ԳՐԱԿԱՆՈՒԹՅԱՆ ՑԱՆԿ.....	59
	ՀԱՎԵԼՎԱԾՆԵՐ .....	60

ԸՆԴՀԱՆՈՒՐ ՏԵՂԵԿՈՒԹՅՈՒՆՆԵՐ  
Ձեռնարկողի մասին տեղեկություն

- 1.2 Ձեռնարկող՝ <<Նուովո վելոդրոմո>> ՓԲԸ
- 1.3 Ձեռնարկողի իրավաբանական հասցեն՝ ք.Երևան, Վ.Սարգսյան փողոց 10շ
- 1.4 Ձեռնարկողի փաստացի գործունեության հասցեն՝ ք.Երևան, Վ.Սարգսյան փողոց 10շ
- 1.5 Նախատեսվող գործունեության վարչական տարածքը՝ ք. Երևան, Կենտրոն վարչական շրջան

**1.1 Հապավումներ**

- ՀՀ՝ Հայաստանի Հանրապետություն
- ՓԲԸ՝ Փակ Բաժնետիրական Ընկերություն
- ՄՊԸ՝ Սահմանափակ պատասխանատվությամբ ընկերություն
- ՊՈԱԿ՝ պետական ոչ առևտրային կազմակերպություն

## 1.2 Նախատեսվող գործունեության նպատակը եվ հիմնավորումը

Շրջակա միջավայրի վրա մարդկային գործունեության վնասակար ազդեցության կանխման, կենսոլորտի կայունության պահպանման, բնության և մարդու կենսագործունեության ներդաշնակության պահպանման համար կարևորագույն նշանակություն ունի յուրաքանչյուր նախատեսվող գործունեության շրջակա միջավայրի վրա ազդեցության ճշգրիտ և լիարժեք գնահատումը: Գործունեության բնապահպանական գնահատումը պետք է ներառի ուղղակի և անուղղակի ազդեցության կանխորոշումը, նկարագրությունը և հիմք հանդիսանա դրանց կանխարգելման կամ հնարավոր նվազեցման պարտադիր միջոցառումների մշակման համար:

Բազմաֆունկցիոնալ բնակելի համալիրի նախագիծը նախատեսվում է իրականացնել Կենտրոն վարչական շրջան Գ.Լուսավորչի փողոց 4 հասցեում:

Գործունեության նպատակն է կառուցել ժամանակակից բնակելի ամալիր:

"Շրջակա միջավայրի վրա ազդեցության գնահատման և փորձաքննության մասին" ՀՀ օրենքի համաձայն նախատեսվող գործունեությունը հանդիսանում է Բ կատեգորիայի գործունեության տեսակ և ենթակա է շրջակա միջավայրի վրա ազդեցության գնահատման և փորձաքննության:

Բնակելի ամալիրի աշխատաքային նախագծի շրջակա միջավայրի վրա ազդեցության գնահատման հաշվետվությունը մշակված է "Շրջակա միջավայրի վրա ազդեցության գնահատման և փորձաքննության մասին" ՀՀ օրենքի և բնապահպանական ոլորտի այլ նորմատիվատեխնիկական ակտերի համաձայն:

Բնապահպանական ազդեցության գնահատման այս զեկույցը նկարագրում է նախատեսվող գործողությունները, բնապահպանական ելակետային պայմանները, հնարավոր ազդեցությունները, բնապահպանական ազդեցության գնահատման շրջանակը: Բնապահպանական ազդեցության գնահատումը պատրաստվել է Հայաստանի Հանրապետության օրենսդրության համաձայն:



### Իրավական հիմքերը

Նախատեսվող գործունեության կազմակերպումն իրականացվելու է բնապահպանության բնագավառում ՀՀ ստանձնած միջազգային պարտավորություններով և ՀՀ օրենսդրության (օրենքների և ենթաօրենսդրական ակտերի) այն պահանջներով, որոնք առնչվում են շրջակա միջավայրի պահպանության և մասնավորապես նախատեսվող գործունեության կարգավորման հետ: Դրանցից հիմնականներն են՝

1. ՀՀ Հողային օրենսգիրք (02.5.2001թ.),
2. ՀՀ Ջրային օրենսգիրք (04.6.2002թ.),
3. «Թափոնների մասին» ՀՀ օրենք (24.11.2004 թ.),
4. «Վարչական իրավախախտումների մասին» ՀՀ օրենք (07.02.2012թ.),
5. «Մթնոլորտային օդի պահպանության մասին» ՀՀ օրենք (01.11.1994թ.),
6. «Շրջակա միջավայրի վրա ազդեցության գնահատման և փորձաքննության մասին» ՀՀ օրենք (21.06.2014թ),
7. «Բնապահպանական վերահսկողության մասին» ՀՀ օրենք (11.04.2005թ),
8. «Լիցենզավորման մասին» ՀՀ օրենք (30.05.2001թ),
9. Հայաստանի Հանրապետության առողջապահության նախարարի 6 մայիսի 2002թ. N 138 հրաման «Աղմուկն աշխատատեղերում, բնակելի և հասարակական շենքերում և բնակելի կառուցապատման տարածքներում» N2 – III – 11.3 սանիտարական նորմերը հաստատելու մասին»
10. Հայաստանի Հանրապետության առողջապահության նախարարի 25 հունվարի 2010թ. N 01-Ն հրաման «Հողի որակին ներկայացվող հիգիենիկ պահանջներ N 2.1.7.003-10 սանիտարական կանոնները և նորմերը հաստատելու մասին»
11. Հայաստանի Հանրապետության առողջապահության նախարարի 17 մայիսի 2006 թվականի N 533-Ն հրաման «Աշխատատեղերում, բնակելի և հասարակական շենքերում թրթռման (վիբրացիայի) հիգիենիկ նորմերը ՀՆN 2.2.4-009-06 հաստատելու մասին»
12. ՀՀ կառավարության 2003 թվականի հունվարի 30-ի «Հայաստանի Հանրապետությունում վտանգավոր թափոնների գործածության գործունեության լիցենզավորման կարգը հաստատելու մասին» N 121-Ն որոշում,

13. ՀՀ բնապահպանության նախարարի 2006 թվականի դեկտեմբերի 25-ի «Ըստ վտանգավորության դասակարգված թափոնների ցանկը հաստատելու մասին» N 430-Ն հրաման:

14. «Բնության հատուկ պահպանվող տարածքների մասին» ՀՀ օրենք (ՀՕ-211, 27.11.2006թ.),

15. «Կենդանական աշխարհի մասին» ՀՀ օրենք (ՀՕ-52, 03.04.2000թ.),

16. «Բուսական աշխարհի մասին» ՀՀ օրենք (ՀՕ-22, 23.11.1999թ.),

17. ՀՀ կենդանիների Կարմիր գիրքը հաստատելու մասին ՀՀ կառավարության 29.01.2010թ.-ի N71-Ն որոշում,

18. ՀՀ բույսերի Կարմիր գիրքը հաստատելու մասին ՀՀ կառավարության 29.01.2010թ.-ի N72-Ն որոշում,

19. ՀՀ կառավարության 2008 թվականի օգոստոսի 14-ի «Հայաստանի Հանրապետության բնության հուշարձանների ցանկը հաստատելու մասին» N 967-Ն որոշում,

20. ՀՀ կառավարության 2014 թվականի սեպտեմբերի 25-ի «Հայաստանի Հանրապետության բնության հատուկ պահպանվող տարածքների ռազմավարությունը, պահպանության և օգտագործման բնագավառում պետական ծրագիրը և միջոցառումները հաստատելու մասին» N1059-Ա որոշում,

21. «Հայաստանի Հանրապետության բուսական աշխարհի օբյեկտների պահպանության և բնական պայմաններում վերարտադրության նպատակով դրանց օգտագործման կարգը հաստատելու մասին» ՀՀ կառավարության 14.08.2014թ.-ի N781-Ն որոշումը:

22. ՀՀ առողջապահության նախարարի 17 մայիսի 2006 թվականի N 533-Ն հրաման «Աշխատատեղերում, բնակելի և հասարակական շենքերում թրթռման (վիրբացիայի) հիգիենիկ նորմերը ՀՆՆ 2.2.4-009-06 հաստատելու մասին:

23. ՀՀ քաղաքաշինության նախարարի հրամանը ՀՀԾՆ 22-04-2014 <<Պաշտպանություն աղմուկից>> Շինարարական նորմերն հաստատելու և ՀՀ քաղաքաշինության նախարարի 2001 թվականի հոկտեմբերի 1-ի N 82 հրամանում փոփոխություն կատարելու մասին:

24. ՀՀ կառավարության 02.12.2017թ.-ի թիվ N1404 որոշումը՝ ՀՈՂԻ ԲԵՐՐԻ ՇԵՐՏԻ ՀԱՆՄԱՆ ՆՈՐՄԵՐԻ ՈՐՈՇՄԱՆԸ ԵՎ ՀԱՆՎԱԾ ԲԵՐՐԻ ՇԵՐՏԻ ՊԱՀՊԱՆՄԱՆՆ ՈՒ ՕԳՏԱԳՈՐԾՄԱՆԸ ՆԵՐԿԱՅԱՑՎՈՂ ՊԱՀԱՆՋ-ՆԵՐԸ ՍԱՀՄԱՆԵԼՈՒ ՄԱՍԻՆ:

### 1.3 Նախատեսվող գործունեության բնութագիրը (արտադրական հզորություններ, օգտագործվող բնառեսուրսներ և նյութեր, տեխնիկական և տեխնոլոգիական լուծումներ)

#### 1.3.1 Նախատեսվող գործունեության նկարագիր

Նախագիծը մշակվել է ըստ N 01/18-07/2-Դ-118990-718 նախագծման թույլտվություն:

Նախագծվող բազմաֆունկցիոնալ բնակելի համալիրը գտնվում է՝ ք.Երևան, Կենտրոն վարչ. շրջան, Գ.Լուսավորչի փող. 4 հասցեում: Նախատեսվում է գոյություն ունեցող որոշ շինությունների քանդում և բնակելի համալիրի կառուցում: Այն բաղկացած է երկու աշտարակներից որոնք ունեն բարդ հատակագծային լուծումներ: Շենքերից յուրաքանչյուր բաղկացած է 2 ստորգետնիա մի հատվածով 24 մյուս հատվածով 15 վերգետնիա հարկերից: A մասնաշենքին հարակից հատվածով ունի նաև 3-5 հարկանի ծավալով հատված: 1-3-րդ, որոշ հատվածով 1-4-րդ և 1-15-րդ հարկերում նախատեսվում են գրասենյակներ և կոմերցիոն տարածքներ: Շենքերի մի հատվածով 4-24-րդ հարկերում նախատեսվում են բնակարաններ: Ստորգետնիա հարկերում նախատեսվում են ավտոկայանատեղիներ, տեխնիկական և կոմերցիոն տարածքներ:

Շենքերում նախատեսված են մի քանի մուտքեր՝ առանձին բնակելի, հասարակական և գրասենյակային տարածքների համար: Դեպի հարավ նայող բնակարաններից բացվում է գեղեցիկ տեսարան դեպի Արարատ լեռ, իսկ դեպի հյուսիս նայող բնակարաններից Անգլիական այգի և քաղաքի փոքր կենտրոն:

Ճակատները նախատեսվում են երեսապատել սև տուֆի, սպիտակ անմշակ տրավերտինի և բազալտի հղկած քարե սալերով: Տանիքը՝ հարթ-համատեղված ջրահեռացումը՝ կազմակերպված:

Կառույցի կոնստրուկտիվ սխեման նախատեսվում է կարկասային, ծածկը՝ մոնոլիտ ե/բ: Աշտարակների տանիքներում նախատեսվում են ուղղաթիռի թռիչքի և վայրէջքի համար նախատեսված համապատասխան տարածք՝ հարթակ: Խոտածածկ տարածքներում նախատեսվում է գեոցանց: Վերելակների հորաններում նախատեսվում է տեղադրել դիմար: Բոլոր հարկերում նախատեսված են հակահրդեհային հնչեջ ծորակներ: Նախատեսված է հակահրդեհային չծխացող էվակուացիոն աստիճանավանդակներ:

Աստիճանավանդակների դռները նախատեսված են հակահրդեհային և ինքնափակվող: Տարհանման ուղղիների երկարությունները ըստ ՀՀ քաղաքաշինության նախարարի 11.03.2014թ. N 78-Ն հրամանի 7-րդ աղյուսակի:

Ապահովված են հակահրդեհային անվտանգության նորմատիվ պահանջները:

Նախատեսվում է կառուցել հրշեջ հիդրանտ 200մ շառավղով բացակայության դեպքում: Հաշմանդամների և ԲՍԽ-երի կենսագործունեության ապահովման համար ապահովված են անհրաժեշտ պայմանները:

Նախատեսված է արտակարգ իրավիճակներում մարդկանց և օբյեկտների պաշտպանության համապատասխան միջոցառումներ:

Ունենք 16000մ<sup>2</sup> ընդհանուր մակերեսով 2 հարկ ավտոկայանատեղի, որն ունի երկակի մշանակություն և անհրաժեշտության դեպքում կարող է ծառայել որպես պարզագույն քաղաքացիներ:

Շենքում լինելու է մոտ 640 բնակիչ:

Նկուղային հարկերում առկա են սանհանգույցներ: Նկուղային հարկերը ապահովված են օդափոխության և վթարային լույսավորության համակարգերով:

Նախագիծը համապատասխանում է ՀՀ օրենսդրության և նորմատիվ տեխնիկական փաստաթղթային պահանջներին:

Կառույցի շրջակայքում նախատեսվում են կանաչապատ բարեկարգված տարածքներ:

Նախատեսված են բնակչության սակավաշարժ խմբերի ազատ տեղաշարժվելու անհրաժեշտ պայմաններ: Գլխավոր մուտքին կից կազմակերպված է թեքահարթակ իսկ վերելակներից մեկը ապահովում է հենաշարժային խնդիրներով մարդկանց և սայլակների ազատ տեղաշարժը:

**ՏԵԽՆԻԿԱ-ՏՆՏԵՍԱԿԱՆ ՑՈՒՑԱՆԻՇՆԵՐ`**

- Հողի ընդհանուր մակերես` 10933.3 քմ;**
- Կառուցապատման մակերես 3125 քմ – 28,6%;**
- Անջրանցիկ մակերես 3404,3 քմ – 31,1 %;**
- Կանաչապատման մակերես` 4404քմ – 40,28 %;**
- Բնակարանների քանակ` 154 հատ;**
- Ավտոկայանատեղ` 380 հատ:**

ՄԱԿԱՐԵՍՆԵՐԸ ԸՍՏ ՀԱՐԿԵՐԻ/ՆՇԱՆԱԿՈՒԹՅԱՆ ԵՎ ՆԻՇԵՐԻ			
ՀԱՐԿ/ՆՇԱՆԱԿՈՒԹՅՈՒՆ		ՀԱՐԿԻ ԱՐՏԱՔԻՆ ՄԱԿԵՐԵՍ	ՀԱՐԿԻ ՆԻՇ
-2-րդ հարկ/ավտոկայանատեղի	քմ	7873	-7.000
-1-ին հարկ/ավտոկայանատեղի	քմ	7873	-3.500
1-ին հարկ/հասարակական	քմ	3119	±0.000
2-րդ հարկ/հասարակական	քմ	3335	+6.000
3-րդ հարկ/հասարակական	քմ	3485	+9.500
4-րդ հարկ/հասարակական/բնակելի	քմ	2855	+13.000
5-րդ հարկ/հասարակական/բնակելի	քմ	2495	+16.500
6-րդ հարկ/հասարակական/բնակելի	քմ	1922	+20.000
7-րդ հարկ/հասարակական/բնակելի	քմ	1922	+23.500
8-րդ հարկ/հասարակական/բնակելի	քմ	1922	+27.000
9-րդ հարկ/հասարակական/բնակելի	քմ	1922	+30.500
10-րդ հարկ/հասարակական/բնակելի	քմ	1922	+34.000
11-րդ հարկ/հասարակական/բնակելի	քմ	1922	+37.500
12-րդ հարկ/հասարակական/բնակելի	քմ	1922	+41.000
13-րդ հարկ/հասարակական/բնակելի	քմ	1937	+44.500
14-րդ հարկ/հասարակական/բնակելի	քմ	1897	+48.000
15-րդ հարկ/հասարակական/բնակելի	քմ	1841	+51.500
16-րդ հարկ/հասարակական/բնակելի	քմ	1664	+54.000
17-րդ հարկ/հասարակական/բնակելի	քմ	1129	+57.500
18-րդ հարկ/հասարակական/բնակելի	քմ	1129	+61.000
19-րդ հարկ/հասարակական/բնակելի	քմ	1129	+64.500
20-րդ հարկ/հասարակական/բնակելի	քմ	1123	+68.000
21-րդ հարկ/հասարակական/բնակելի	քմ	1121	+71.500
22-րդ հարկ/հասարակական/բնակելի	քմ	1097	+75.000
23-րդ հարկ/հասարակական/բնակելի	քմ	1071	+78.500
24-րդ հարկ/հասարակական/բնակելի	քմ	1042	+82.000
<b>ԸՆԴՀԱՆՈՒՐ</b>	քմ	60669	

- Հողամասի նպատակային նշանակությունը կամ հողատեսքը՝ բնակավայրերի;
- գործառնական նշանակությունը՝ հասարակական կառուցապատման;
- գրանցված իրավունքի տեսակը՝ սեփականություն:

Շինարարական աշխատանքների ավարտից հետո նախատեսվում է տարածքը կանաչապատել և բարեկարգել: Կանաչապատումը իրականացվելու է համաձայն բարեկարգման, արդիականացման և կանաչապատման նախագծի: Տարածքում կիրականացվի սիզամարզի ցանքս կտկվեն ծառեր և թփեր:

Նախատեսվող գործունեությունը իրենից ներկայացնում է ժամանակակից լուծումներով և նյութերով իրականացվող շինություն: Այն ներդաշնակ է շրջակա կառույցներին տվյալ միջավայրում:

Բնակարանների սանհանգուցներից արտաձման համար նախատեսված օդատարերը, առանձին առանձին մտնում են հորանի մեջ հատուկ նախատեսված օդատարի մեջ, մեկուսացվում են բազալտե հանքաքամաբակով և բարձրանում են 2,5մ:

Հորանի մեջ մտնող օդատարերը պատրաստվում են 0.5 մմ հաստությամբ ցինկապատ պողպատից:

Յուրաքանչյուր բնակարանի սանհանգույցում նախատեսվում է առաստաղային օդամղիչ:

Խոհանոցների արտաձման համար նախատեսված օդատարերը պատրաստվում են հրակայուն 1մմ հաստությամբ սև պողպատից և մեկուսացվում են բազալտե հանքաքամաբակով, առանձին առանձին մտնում են հորանի մեջ հատուկ նախատեսված օդատարի մեջ և բարձրանում են 2,5մ:

Ավտոկայանատեղում նախագծված են մեխանիկական դրդմամբ ներածման և արտաձման օդափոխության համակարգեր: Ներածման և արտաձման համակարգերի սարքավորումները տեղադրված են հարկի առաստաղի տակ:

Օդափոխության համար օգտագործվել են կոմպակտ համակարգեր, որոնք անհրաժեշտության դեպքում կարող են փոխարինվել նույն պարամետրերով այլ համակարգերով:

Ներածումը և արտաձումը կատարվում է կարգավորող ճաղավանդակների միջոցով:

Հասարակական հարկի ջեռուցման և օդափոխության համակարգերի նախագծումը կկատարվի ճարտարապետական լուծումներից հետո:

Շենքի բնակելի մասի միջանցքներից և ավտոկայանատեղերից իրականացվում է ծխահեռացում:

Ծխահեռացման օդամուղերը տեղակայված են տանիքի վրա:

Հրդեհի ժամանակ վերելակների հորաններում և ավտոկայանատեղի վերելակների հորանի և աստիճանավանդակի նախասրահներում նախատեսված են դիմհարման համակարգեր:

Հակահրդեհային օդամուղների գործարկումը կատարվում է հրդեհային ազդասարքից և հեռակալենտրոնական վահանակից: Ավտոկայանատեղերում նախատեսված է ներածման և արտաձման մեխանիկական համակարգեր: Արտաձման համակարգերը համակցված են ծխահեռացման համակարգերի հետ: Ստորգետնյա ավտոկայանատեղերում յուրաքանչյուր հարկի համար օդափոխման համակարգը առանձին է: Օդափոխությունը իրականացված է վնասակար գազարտանետումների նոսրացման և հեռացման համար:

### **Էներգախնայողության և Էներգաարդյունավետության հետ կապված միջոցառումներ**

Շենքերի էներգաարդյունավետության մակարդակը գնահատելու համար՝ նախատեսված է օդափոխվող ֆասադային համակարգ /вент-фасад/, որը ներառում է ջերմամեկուսիչ շերտի առկայությունը, երեսպատվող քարերի համար լրացուցիչ կոնստրուկտիվ համակարգ, անկեռներով ամրացված արտաքին պատի մակերևույթին:

Արտաքին պատի արտաքին կողմից ամրացվող ջերմամեկուսիչ շերտը՝ 100մմ հաստությամբ հանքային բամբակի սալիկները ապահովում են արտաքին պատերի ջերմային դիմադրության նորմատիվային պահանջները :

Շենքերի տանիքները նախատեսված է հարթ, չշահագործվող: Տանիքի համար նախատեսված շերտերը նույնպես հաշվարկված են բարձր ջերմային դիմադրության համար, որը բարձրացնում է շենքերի էներգաարդյունավետությունը:

### 1.3.2 Տեղամասի երկրաբանա-լիթոլոգիական կառուցվածքը

Համաձայն կատարված աշխատանքների տվյալների, ուսումնասիրվող տեղամասում երկրաբանա-լիթոլոգիական կտրվածքում առանձնացվել են գրունտների հետևյալ շերտերը՝ վերևից-ներքև (ГОСТ 25100-2011):

**Շերտ թիվ 1.** Լիցքային գրունտներ, դարչնագույն, խճաքարա-կավավազային կազմի, չպառկապնդված բաց շագանակագույն երանգի, տեղ-տեղ ասֆալտի և բետոնի առկայությամբ: Շերտն ունի համատարած բնույթ՝ 1.8-3.2 մետր հզորություն: Գրունտը ըստ շահագործման դժվարության՝ համաձայն СНиП IV-5-82 հավաքածու 1, աղյուսակ 1 (246) III-IV կարգ է:

**Շերտ թիվ 2.** Կոպճա-ճալաքարային գրունտներ, մոխրագույն, ավազային լցնոմ, լցանյութը կիսախոնավ: Շերտը համատարած է և ունի 1.8 – 30.2մ բացված հզորություն: Գրունտը ըստ շահագործման դժվարության՝ համաձայն СНиП IV-5-82 հավաքածու IV, աղյուսակ 6-ի VI կարգ:

**Շերտ թիվ 3.** Ավազակավային գրունտ, շագանակագույն երանգի, հոսուն պլաստիկ-փափուկ պլաստիկ կոնսիստենցիա: Այն չի հայտնաբերվել հորատանցքեր թիվ 3-ում և 5-ում: Այն ունի 0.5-5.0մ հզորություն: Գրունտը ըստ շահագործման դժվարության՝ համաձայն СНиП IV-5-82 հավաքածու 1, աղյուսակ 1 (246) IV կարգ է: Գրունտային ջրերը հայտնաբերվել են 7.0 և 8.5մ խորություններում: Ըստ լաբորատոր տվյալների բացահայտված ջրերը երկաթբետոնյա կառույցների նկատմամբ համարվում են ոչ ագրեսիվ:



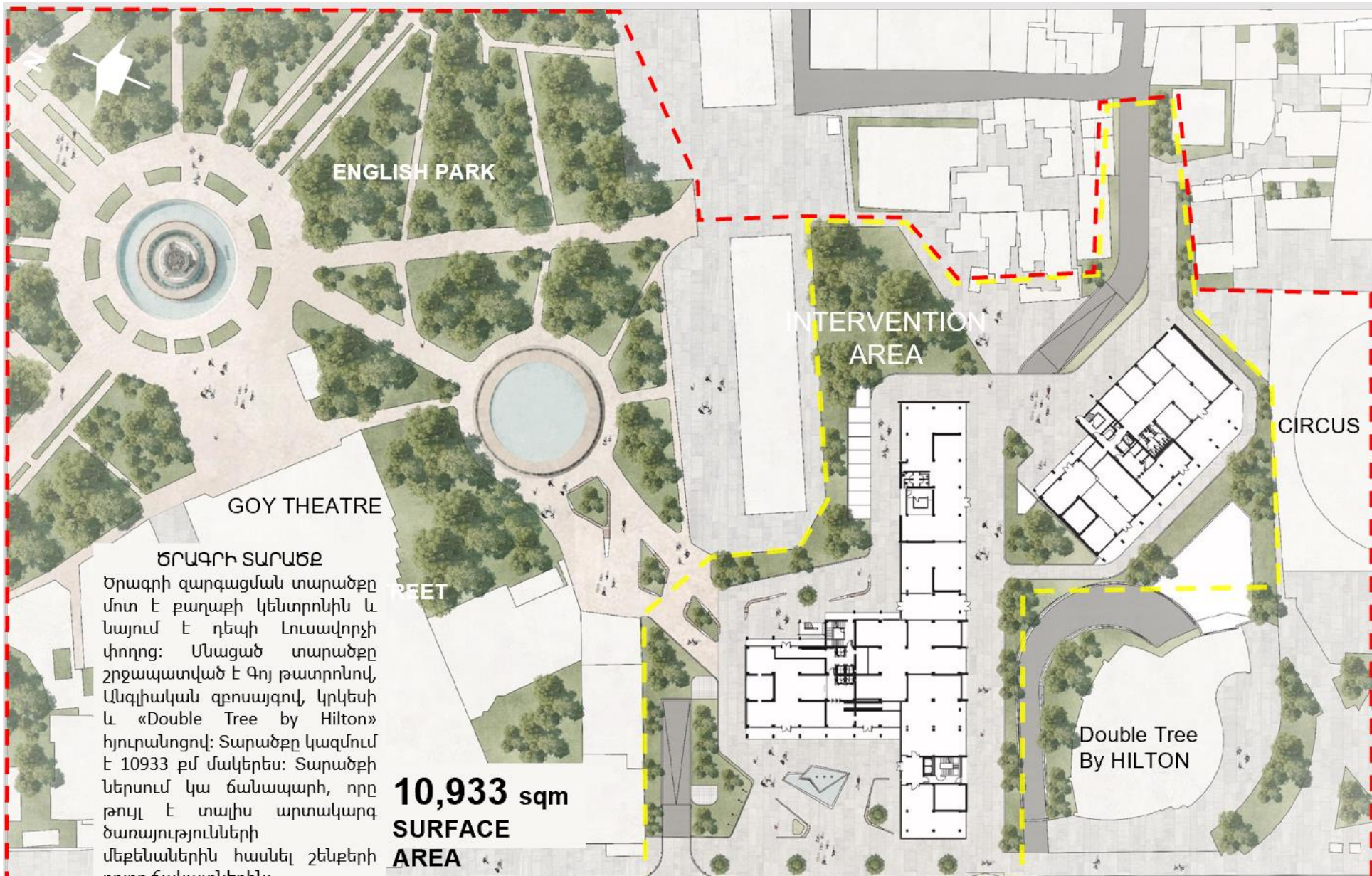



*Շինարարական մոնտաժային աշխատանքների իրականացման ժամանակացույց*

Շինարարության նորմատիվ տևողությունը որոշվել է համաձայն (N 596-Ն 19.03.2015թ. ՀՀ Կառավարության որոշում կետ 111, 113) ՍՆԻՊ 1.04.03-85\* մաս II, հետևի հիման վրա հաշվի առնելով օբյեկտի նշանակությունը, կոնստրուկտիվ բնութագիրը, ընդհանուր մակերեսը: Օբյեկտի ընդհանուր կոմպլեքսի շինարարության նորմատիվ տևողությունը ծրագրվում է 36,0 ամիս շինարարական աշխատանքների կատարման համար թույլատրման տրամադրման օրվանից:

### 1.3.3 Նախատեսվող աշխատանքների կազմակերպում

Ելնելով առկա պայմաններից շինությունները բացի շինարարական նորմերով տրված անվտանգության հրահանգներից, անհրաժեշտ է կազմակերպել և աշխատանքների կատարման նախագծում արտացոլել անվտանգության նորմերի անհատական մոտեցումներ հատկապես կապված կռունկի գործողության գոտում կատարվելիք շինմոնտաժային աշխատանքների վերաբերյալ:

Բոլոր տիպի շինմոնտաժային աշխատանքները պետք է կատարել պահպանելով շինարարական նորմաները, կանոնները, ստանդարտները և նախագծի տեխնիկական պայմանները:

Շինարարության իրականացման որակի չափանիշները հսկվում են տեխնիկական հսկողություն իրականացնող մարմնի կողմից:

Շինհրապարակը կազմակերպելիս պետք է ղեկավարվել հակահրդեհային անվտանգության վարչության կողմից տրված հրահանգներով:

Շինհրապարակը կոմպլեկտավորվում է հակահրդեհային ինվենտարով:

Շինարարության ընթացքում անհրաժեշտ է կատարել միջոցառումներ զերծ պահելու շրջակա միջավայրը աղտոտումից, թունավոր արտաթորումներից:

Հետիոտների անվտանգությունը ապահովելու նպատակով շինհրապարակը անհրաժեշտ է ցանկապատել թիթեղով:

Հողային աշխատանքների իրականացման ընթացքում պայթեցման աշխատանքներ չեն նախատեսվում:

### 1.3.4 Առաջարկություններ օբյեկտի շինարարության կազմակերպման վերաբերյալ

Շինարարությունը ենթադրվում է իրականացնել կապալային եղանակով: Գլխավոր կապալառու կազմակերպությունը որոշվելու է մրցույթով:

Մասնաշենքերի միացումը արտաքին ինժեներական ցանցերին կկատարվի մասնագիտացված շինմոնտաժային կազմակերպությունների կողմից:

Շենքերի, ավտոճանապարհների, հրապարակների և մայթերի կառուցումը կկատարվի մասնագիտացված շինմոնտաժային կազմակերպությունների կողմից:

Շինմոնտաժային աշխատանքների իրականացման տեխնոլոգիայի տեսանկյունից շինարարությունը կարելի է իրականացնել ավանդական եղանակներով՝ կիրառելով շինարարական կազմակերպության սեփական շինարարական մեքենաները և մեխանիզմները, իսկ բացակայության դեպքում, վարձակալել դրանք այլ կազմակերպություններից:

Ժամանակավոր շինությունների, վերամբարձ կռունկի, պահեստավորման մակերեսների տեղակայումը պատկերված է շինարարական գլխավոր հատակագծի վրա:

Առաջարկվում է հնարավորինս օգտագործել գույքային շարժական շինություններ:

Ժամանակավոր շինությունների ցանկը և դրանց տեղակայումը ցանկալի է լրացուցիչ ճշտվեն տեղում և համաձայնեցվեն պատվիրատուի հետ:

### **1.3.5 Առաջարկություններ օբյեկտի շինարարության մատակարարման կազմակերպման վերաբերյալ**

Շինարարության նյութատեխնիկական մատակարարումը նախատեսվում է շինարարական ինդուստրիայի ձեռնարկություններից և գլխավոր կապալառու կազմակերպության արտադրական բազայից: Շաղախը և բետոնը կառաքվեն Երևան քաղաքի մոտակա բետոնաշաղախային հանգույցներից մասնագիտացված տրանսպորտային միջոցներով:

Առաքումը ծրագրվում է այնպիսի պարբերականությամբ, որ ապահովվի աշխատանքների անընդհատությունը:

Առաջարկվում է շինարարության նյութատեխնիկական մատակարարման հետևյալ սխեման.

- Առանձին ամրանային ձողերը և հիմնակմախքները, մետաղական կոնստրուկցիաները, մոնտաժային իրերն ավտոմոբիլային փոխադրամիջոցներով բերվում են անմիջականորեն շինարարական հրապարակ, որտեղ կատարվում է դրանց պահեստավորում և տեղադրում,
- Բետոնային խառնուրդը միաձույլ բետոնե և երկաթբետոնե կոնստրուկցիաների համար, ինչպես նաև շաղախը շարվածքի համար առաքվում են անմիջապես շինհրապարակ ավտոբետոնախառնիչներով և շաղախատարներով,
- Հարդարման նյութերը կարող են առաքվել ինչպես անմիջապես շինհրապարակ, այնպես էլ շինարարական կազմակերպության բազա՝ հետագա առաքման նպատակով:

Փոխադրամիջոցների և շինարարական մեքենաների տեխնիկական սպասարկումը և լիցքավորումը իրականացվելու է շինհրապարակից դուրս մասնագիտացված կետերում: Տարածքում քսայուղեր և վառելիքային չի պահեստավորվելու :

Շինարարությունը կիրականացվի մասնագիտացված կազմակերպության կողմից :

#### ԱՇԽԱՏԱՆՔԻ ԿԱԶՄԱԿԵՐՊՈՒՄ

1. Աշխատանքների բնույթից ելնելով<sup>ա</sup> բանվորական բրիգադները ձևավորվում են որպես բազմապրոֆիլ կամ մասնագիտացված:
2. Բազմապրոֆիլ բրիգադները նպատակահարմար է կազմավորել խոշորացված (ընդհանրացված) տիպի ավարտուն շինարարական արտադրանքի, աշխատանքների ընդհանրացված փուլի» կոնստրուկտիվ հանգույցի ստեղծման նպատակով:
3. Բրիգադների քանակական և մասնագիտական - որակական կազմը սահմանվում է աշխատանքների ծրագրված ծավալների» աշխատատարության և աշխատանքների կատարման ժամկետների հիման վրա:

#### ԱՇԽԱՏԱՆՔԻ ՊԱՇՏՊԱՆՈՒԹՅՈՒՆ

1. Բանվորների աշխատանքի պաշտպանությունը ապահովվելու է անհատական պաշտպանության միջոցների կիրառմամբ (հատուկ արտահագուստ, կոշիկ) համալիր պաշտպանության միջոցառումների կատարումով (ցանկապատում, լուսավորում, օդափոխում, պաշտպանիչ և արգելակիչ սարքեր և հարմարանքներ և այլն), սանիտարակենցաղային շինություններով և սարքավորումներով<sup>ա</sup> գործող նորմերին և կատարվող աշխատանքների բնույթին համապատասխան
2. Շինմոնտաժային աշխատանքների կատարման ընթացքում պահպանվելու են շինարարությունում անվտանգության տեխնիկայի վերաբերյալ շինարարական նորմերի և կանոնների պահանջները:
3. Աշխատանքի պաշտպանության<sup>ա</sup> անվտանգության տեխնիկայի» արտադրական սանիտարահիգիենիկ միջոցառումների և հակահրդեհային անվտանգության վերաբերյալ անց է կացվելու հրահանգում: Շինմոնտաժային աշխատանքների կատարման ընթացքում պահպանվելու են շինարարությունում անվտանգության տեխնիկայի վերաբերյալ շինարարական նորմերի և կանոնների պահանջները:
4. Բանվորների անվտանգության տեխնիկայի ուսուցման» հրահանգման ժամանակին և որակով անցկացման» անհատական պաշտպանական միջոցների վիճակի և

կիրառման» արտադրական անվտանգության և արտադրական սանիտարահիգիենիկ անվտանգության հետ կապված բոլոր միջոցառումների կատարման հսկողությունը վերապահվում է աշխատանքներն իրականացնող կազմակերպությանը:

### 1.3.6 Կադրային ապահովում և շինտեխնիկա

Շինարարությունում աշխատողների ընդհանուր թիվը՝ 70 մարդ, որից

Ինժիներատեխնիկական անձնակազմ - 8 մարդ

Հիմնական շինարարական տեխնիկայի պահանջարկը որոշվում է աշխատանքների ծավալների, մեխանիզմների և մեքենաների միջին արտադրողականության և աշխատանքների կատարման ընտրված եղանակների հիման վրա: Հիմնական մեքենաների և մեխանիզմների անվանացանկը բերված է ստորև:

### Շինարարական մեքենաների և մեխանիզմների անվանացանկ

- աշտարակային վերամբարձ կռունկ QTZ 80 , կամ տվյալ տեսակին համարժեք տեխնիկական տվյալներով 3 հատ,
- Ավտոմեքամբարձ կռունկ KC-65713-1 «Галичанин, կամ տվյալ տեսակին համարժեք տեխնիկական տվյալներով 2 հա;
- Բեռնատար ավտոբետոնախառնիչ СБ-69Б ըստ պահանջի;
- Բեռնատար ինքնաթափ MA3 5550, կամ համարժեք տեխնիկական տվյալներով 8 հատ;
- Շարժական կոմպրեսոր ЗИФ - 55 В, կամ համարժեք տեխնիկական տվյալներով;
- Էլեռակցման սարք СТН 500, կամ համարժեք տեխնիկական տվյալներով 4 հատ;
- Բուդոզեր KOMATSU D37-EX-22 , կամ համարժեք տեխնիկական տվյալներով 1 հատ;
- Էքսկավատոր Hyundai 170W հիդրոմուրճով, կամ համարժեք տեխնիկական տվյալներով 2 հատ;
- Էքսկավատոր Hyundai R380LC-9SH հիդրոմուրճով, կամ համարժեք տեխնիկական տվյալներով 1 հատ;
- Ձեռքի էլեկտրական գործիքներ;
- Ձեռքի մեխանիկական գործիքներ;
- Ատաղձաօրձական գործիքներ;
- Ներկարարական գործիքներ:

Շինարարական տեխնիկայի համար համապատասխան վառելիքի լիցքավորումը և յուղումը կիրականացվի շինհրապարակից դուրս լցակայաններում կամ մասնագիտացված սպասարկման կետերում:

**1.3.7 Նյութերի և բնառեսուրսների օգտագործում**

Շինարարական նյութերից օգտագործվելու է ցեմենտ, մետաղական ամրաններ եւ այլ կոնստրուկցիաներ, ապակի, փայտ, սրբատաշ եւ կոպտատաշ քարե շար, երեսպատման նյութեր եւ այլն: Բնառեսուրսներից օգտագործվելու է միայն ջուր՝ աշխատանքային հարթակի ջրցանի, հանված գրունտի եւ ստացվող ավազի ու խճի խոնավացման, ինչպես նաեւ շինարարական անձնակազմի խմելու եւ կենցաղային նպատակների համար:

Հիմնական թափոնատեսակը, որը կառաջանա շինարարական աշխատանքերի ընթացքում, կենցաղային աղբն է ամսեկան մեկ մարդու հաշվարկով  $6 կգ \frac{70 \times 6 \times 36}{1000} = 15.12$  տ եւ շինարարական աղբն է 780 խմ ծավալով: Շինարարական աղբը ամբողջությամբ տեղափոխվելու է տեղական ինքնակառավարման մարմինների կողմից հատկացված վայր: Առաջացած կենցաղային աղբը կտեղափոխվի աղբահավաք ծառայության կողմից:

- a) **Շինանձնակազմի կենցաղային և տնտեսական ջրածախսը որոշվում է հետևյալ բանաձևով՝**

$$W_{\text{է.ի.}} = (n \times N + n_1 \times N_1) \times T, \text{ որտեղ}$$

**n** – ԻՏ աշխատողների, ծառայողների թվաքանակն է՝ 8 մարդ

**N**– ԻՏԱ ջրածախսի նորմատիվն է՝ 0.016 մ<sup>3</sup>օր/մարդ

**n<sub>1</sub>**– սպասարկող աշխատողների թվաքանակն է՝ 62 մարդ

**N<sub>1</sub>** – սպասարկողների ջրածախսի նորմատիվն է՝ 0.025 խմ.օր/մարդ

**T** – աշխատանքային օրերի թիվն է՝ 1080 օր

$$W_{\text{խ.տ.}} = (8 \times 0.016 + 62 \times 0.025) \times 1080 = 1812,24 \text{ խմ/շին. ժամ.}:$$



b) Ջրցանի համար օգտագործվող ջրի ծախսը որոշվում է հետևյալ կերպ՝

$$U_1 = S_1 \times K_1 \times T, \text{ որտեղ՝}$$

$S_1$  – ջրվող տարածքի մակերեսը, 5000 քմ,

$K_1$  – 1 մ<sup>2</sup> օրական ջրցանի նորմը, 0.0015 խմ,

$T$  – ջրցանի ժամանակահատվածը օրերով, 720

$$U_1 = 5000 \times 0.0015 \times 720 = 5400 \text{ խմ/շին. ժամ.}$$

**Ընդամենը ջրօգտագործումը կկազմի 7212,24 խմ/շին. ժամ:**

Բնակելի շենքի ջրամատակարարումը և ջրահեռացումը իրականացվելու է համաձայն տեխնիկական պայմանի միանալով «Վեոլիա Ջուր» ՓԲԸ ցանցին, որի ստացման համար անհրաժեշտ փաստաթղթերը ներկայացվել են մատակարար կազմակերպություն:

Շինարարության փուլում տեխնիկական ջուրը կբերվի պայմանագրային հիմունքներով՝ ավտոցիստեռներով, Երևան քաղաքի ոռոգման ջրի ցանցից: Շինարարության փուլում աշխատողների կոմունալ կենցաղային պայմանները կապահովեն տեղադրելով բիոզուգարաններ, իսկ ջուրը կմատակարարվի տարաներով:

Շինարարական աշխատանքների ընթացքում և շահագործման փուլում էլեկտրամատակարարումը կիրականացվի համաձայն տեխնիկական պայմանի, որի համար լիցենզավորված կազմակերպության կողմից կիրականացվի նախագիծ, համապատասխան փաստաթղթերը ներկայացվել են մատակարար կազմակերպություն:

Նախատեսվում է իրականացնել անհատական օդափոխման և ջեռուցման համակարգ որոնց արտաքին բլոկները նախատեսվում է քողարկել հատուկ դրանց համար նախատեսված խորշերում և համապատասխան ձայնամեկուսիչ նյութերի օգտակործմամբ նախատեսվում է ապահովել աղմուկի ցածր մակարդակ:

2.ՆԱԽԱՏԵՄՎՈՂ ԳՈՐԾՈՒՆԵՈՒԹՅԱՆ ՏԱՐԱԾՔԻ, ԱՅԴ ԹՎՈՒՄ՝ ՇՐՋԱԿԱ ՄԻՋԱՎԱՅՐԻ ՀԱՄԱՌՈՏ ՆԿԱՐԱԳԻՐԸ ԵՎ ԻՐԱԴՐՈՒԹՅԱՆ ՄԽԵՄԱՆ

2.1 ՖԻԶԻԿԱԱՇԽԱՐՀԱԳՐԱԿԱՆ ՊԱՅՄԱՆՆԵՐԸ

Ծրագրի զարգացման տարածքը մոտ է քաղաքի կենտրոնին և նայում է դեպի Լուսավորչի փողոց: Մնացած տարածքը շրջապատված է Գոյ թատրոնով, Անգլիական գրոսայգով, կրկեսի և «Double Tree by Hilton» հյուրանոցով: Տարածքը կազմում է 10933 քմ մակերես: Տարածքի ներսում կա ճանապարհ, որը թույլ է տալիս արտակարգ ծառայությունների մեքենաներին հասնել շենքերի բոլոր ճակատներին: Տարածքում առկա է քանդման ենթակա 331.7 քմ մակերեսով ինքնակամ կառուցված ցածրահարկ շինություններ

**Ժողովրդագրական կազմ ու բնակչություն**

Երևան, քաղաք տեղակայված է Հրազդան գետի երկու ափերին: Հանդիսանում է պետության մայրաքաղաքն ու խոշորագույն բնակավայրը, վարչաքաղաքական, տնտեսական կենտրոնը: Համաձայն Հայաստանի պաշտոնական տեղեկատվության՝ 2014 թվականի հունվարի մեկի դրությամբ ունի 1.068.000 բնակիչ: Բնակչությունը աշխատում է արտադրական, էներգետիկ և այլ օբյեկտներում: Իրականացվում են մեծ ծավալի քաղաքաշինական ծրագրեր:

**Գեոմորֆոլոգիական տեսակետից** Գեոմորֆոլոգիական տեսակետից ուսումնասիրվող տեղամասը տեղադրված է Արարատյան ակունուլյատիվ հարթավայրի սահմաններում: Տարածքը հարթեցված է: Այստեղ բացարձակ նիշերը տատանվում են 969.3- 970.0մ սահմաններում:

**Հիդրոերկրաբանական տեսակետից** տվյալ տեղամասերում տարածված են գրունտային ջրերը, որոնք սնվում են Գետառ և Ջրվեժ գետերից: Այս ջրերը սնում են Հրազդան գետը: Դրանք բեռնաթափվում են Հրազդան գետի հովտում:

**Մեյսմա-տեկտոնական տեսակետից** ուսումնասիրվող տարածքը տեղադրված է Երևանյան խզվածքի սահմաններում:

Հայաստանի Հանրապետության բնության հուշարձանների ցանկը հաստատելու մասին» N 967-Ն որոշմամբ հաստատված բնության հուշարձաններ

105.	«Անանուն» սյունաձև բազալտներ	քաղ. Երևան, Հրազդանի կիրճի ձախափնյա մասում, Սբ. Սարգիս եկեղեցու մոտ
106.	«Անանուն» սյունաձև	քաղ. Երևան, Հրազդանի կիրճի ձախափնյա մասում մանկական ե/գ

բազալտներ	տանող թունելի արմ ճակատամուտքի մոտ
-----------	------------------------------------

**Կենտրոն վարչական շրջանում պատմության և մշակույթի անշարժ հուշարձանների ցանկ**

հուշարձան	կառուցված
Ակադեմիայի համակառույց. Գիտությունների Ազգային Ակադեմիա	1958 թվական, 1970-ական թվականներ
Գլխավոր մասնաշենք	1958 թվական
Բարձրաբանդակներ Գիտության երախտավորների	1958 թվական
Պաննոներ «Հայ գիտության կաճառներ». («Մեսրոպ Մաշտոց», «Մովսես Խորենացի»)	1958 թվական
Ինստիտուտի շենք. Երկրաբանական գիտությունների ինստիտուտը	1958 թվական
Ինստիտուտի շենք. Մաթեմատիկայի և մեխանիկայի ինստիտուտները	1958 թվական
Ակադեմիայի շենք. Հայկական գյուղատնտեսական ակադեմիան	1932 թվական, 1940 թվական, 1956 թվական
Հուշաղբյուր Երկրորդ աշխարհամարտում զոհված գյուղատնտեսական ինստիտուտի դասախոսներին և ուսանողներին	1985 թվական
Առանձնատուն Հայկանուշ Դանիելյանի	1947 թվական
Առանձնատուն Աղասի Խանջյանի (Ժողկոմխորհի)	1920-ական թվականներ
Առանձնատուն ՀԿԿ Կենտկոմի 1-ին քարտուղար Գրիգոր Հարությունյանի	1939 թվական
Աստղադիտարանի շենք	1926 թվական
Արդյունաբերական համակառույց. «Արարատ» գինեգործական արդյունաբերության միավորման համալիրը	1887-1910 թվականներ, 1938 թվական, 1945-1963 թվականներ
Գործարանի համալիր. Շուստովի (Թաիրյանի) Գինու-կոնյակի գործարանը	19-րդ դարի վերջ - 20-րդ դարի սկիզբ
Գինու մառան	1887 թվական
Խմորման արտադրամասի մասնաշենք	19-րդ դարի վերջ - 20-րդ դարի սկիզբ

հուշարձան	կառուցված
Կոնյակի մառաններ	19-րդ դարի վերջ - 20-րդ դարի սկիզբ
Պահեստի մասնաշենք	19-րդ դարի վերջ - 20-րդ դարի սկիզբ
Սպիրտի գտման մասնաշենք	1907 թվական
Տակառագործական արհեստանոցի մասնաշենք	19-րդ դարի վերջ - 20-րդ դարի սկիզբ
«Արարատ» գինեգործական արդյունաբերության միավորման մառանների շենք	1937-1961 թվականներ
Բարձրաբանդակներ	1961 թվական
Հուշարձան՝ Գինու կոմբինատի հիմնադրման 100-ամյակին	1977 թվական
Արդյունաբերական շենք. «Արարատ» արդյունաբերական միավորման կոնյակի գործարանի գլխավոր մասնաշենքը (Երևանի կոնյակի գործարան)	1944 թվական
Բարձրաբանդակներ	1975 թվական
Խաչքար	1579 թվական
Հուշարձան՝ Մարգար Սեդրակյանի	1975 թվական
Արվեստանոց-թանգարան Մինաս Ավետիսյանի	1975 թվական
Արվեստանոց-թանգարան Գևորգ Գրիգորյանի (Զիոտտո)	1980 թվական
Բանկի շենք. Պետական բանկ	1933 թվական
Բարձրաբանդակ «Կժով աղջիկը»	1939 թվական
Բարձրաբանդակ «Չայկովսկի»	1982 թվական
Բերդշեն Ծիծեռնակաբերդ	մ.թ.ա. 2-1 հզ, 3-13-րդ դարեր
Բնակելի տուն	1930 թվական
Բնակելի տուն	1927 թվական

հուշարձան	կառուցված
Բնակելի տուն՝ «Հօկ»-ի	1928 թվական
Տուն-թանգարան Դերենիկ Դեմիրճյանի	1977 թվական
Հուշակոթող՝ Դերենիկ Դեմիրճյանի	1977 թվական
Բնակելի տուն	1950-ական թվականներ
Բնակելի տուն «Պրոֆեսորների»	1934 թվական
Հուշակոթող «Հայ մշակույթի երախտավորներ»	1968 թվական
Բնակելի տուն Վլադիմիր Բրաժնիկովի	20-րդ դարի սկիզբ
Բնակելի տուն Բաբանների	19-20-րդ դարեր
Բնակելի տուն	1942 թվական
Բնակելի տուն	19-20-րդ դարեր
Բնակելի տուն	19-րդ դար
Բնակելի տուն Արտեմ Յարայանի	19-20-րդ դարեր
Բնակելի տուն	20-րդ դարի սկզբ
Բնակելի տուն	1935 թվական
Բնակելի տուն	1948 թվական
Բնակելի տուն	18-րդ դար
Բնակելի տուն	1950-ական թվականներ
Բնակելի տուն Աֆրիկյանների (ամառանոց)	20-րդ դարի սկիզբ
Գինու մառան	19-րդ դարի վերջ - 20-րդ դարի սկիզբ
Խաչքար Սուքիասի	1586 թվական
Բնակելի տուն	19-րդ դարի սկիզբ
Բնակելի տուն Սինթետիկ կաուչուկի գործարանի	1934-1938 թվականներ

հուշարձան	կառուցված
Բնակելի տուն Վահան Պապոյանի	19-րդ դարի վերջ
Բնակելի տուն	
Բնակելի տուն	
Բնակելի տուն	1960 թվական
Հուշակոթող Վիկտոր Համբարձումյանին	1996 թվական
Բնակելի տուն	1939 թվական
Հուշակոթող` Հայկ Գյուլիբեկյանին	1975 թվական
Հուշակոթող` Ստեփան Մալխասյանցին	1974 թվական
Բնակելի տուն	1929 թվական
Բնակելի տուն	1941 թվական
Տուն-թանգարան Երվանդ Քոչարի	1984 թվական
Բնակելի տուն «Իլիչ»	1932 թվական
Բնակելի տուն «Դերասանների»	1941 թվական
Բնակելի տուն	1957 թվական
Բնակելի տուն	1957 թվական
Բնակելի տուն	1925-1927 թվականներ
Հուշակոթող` Ալեքսանդր Սպենդիարյանի	1979 թվական
Տուն-թանգարան Ալեքսանդր Սպենդիարյանի	1967 թվական
Բնակելի տուն	1925-1927 թվականներ
Բնակելի տուն	1938 թվական
Բնակելի տուն	1927 թվական
Բնակելի տուն Գ. Բոգոյուբսկու	20-րդ դարի սկիզբ
Բնակելի տուն Անասնաբուժական - անասնաբուժական ինստիտուտի	1931 թվական

հուշարձան	կառուցված
դասավանդողների	
Բնակելի տուն	1927 թվական
Յուզակոթող՝ Ակսել Բակունցի	1970 թվական
Բնակելի տուն ԵՐՅԷԿ-ի («Շախմատային»)	1932 թվական
Բնակելի տուն	19-րդ դարի վերջ - 20-րդ դարի սկիզբ
Բնակելի տուն	19-րդ դարի վերջ - 20-րդ դարի սկիզբ
Բնակելի տուն	1927 թվական
Բնակելի տուն	1951 թվական
Բնակելի տուն	1928 թվական
Բնակելի տուն	1933 թվական
Բնակելի տուն «Մասնագետների»	1937 թվական
Յուզակոթող՝ Մանուկ Աբեղյանի	1965 թվական
Յուզակոթող՝ Հակոբ Մանանդյանի	1965 թվական
Բնակելի տուն Ս. Մարգարյանի	19-րդ դարի վերջ
Բնակելի տուն	1952 թվական
Գերեզման Սիմոն Չաքիյանի	1957 թվական
Գերեզման Մայիսյան ապստամբության հերոսների (Ստեփան Ալավերդյան, Սարգիս Մուսայեյան, Բագրատ Ղարիբջանյան)	1921 թվական
Գերեզման Լիպարիտ Միսյանի	1921 թվական, 1971 թվական
Գրադարանի շենք. Ազգային գրադարանի գլխավոր մասնաշենքը	1928-1940 թվականներ
Գրքի պալատի շենքի Տերյան փող. հատվածը	1940 թվական, 1960 թվական

հուշարձան	կառուցված
Յուշարձան «Բանվոր և կոլտնտեսական»	1956 թվական
Յուշարձան՝ Հակոբ Մեղապարտի	1987 թվական
Դամբարան	1319 թվական
Դպրոցի շենք. Հրաչյա Աճառյանի անվան դպրոցը	1937-1938 թվականներ
Յուշարձան Հրաչյա Աճառյանի	1970 թվական
Դպրոցի շենք. Ստեփան Շահումյանի անվան դպրոցը	1928 թվական 1932 թվական
Յուշարձան Ստեփան Շահումյանի	1957 թվական
Դպրոցի շենք. Եղիշե Չարեցի անվան դպրոցը	1952 թվական
Յուշարձան՝ Եղիշե Չարենցի	1957 թվական
Եկեղեցական համալիր Չորավոր Սբ. Աստվածածին	17-19-րդ դարեր
Եկեղեցի Չորավոր Սբ. Աստվածածին	1693 թվական
Խաչքար Էլիազի	17-րդ դար
Խաչքար Մովսեսի	17-րդ դար
Խաչքար Խոջա Փանոսի	1693 թվական
Խաչքար Հովհաննեսի	1693 թվական
Խաչքար Հուրիիսանի	1693 թվական
Գավիթ	1693 թվական
Խաչքար	15-րդ դար
Խաչքար	15-րդ դար
Գերեզմանոց	19-րդ դար
Դարպաս	17-19-րդ դարեր
Մատուռ Անանիա Առաքյալի (զանգակատուն)	1889 թվական



հուշարձան	կառուցված
Եկեղեցի Սբ. Աստվածածին (Կաթողիկե)	13-րդ դար
Խաչքար	15-րդ դար
Խաչքար Գրիգորի Անանի	17-րդ դար
Խաչքար Մելիք Աղամալի	1693 թվական
Խաչքար Նիկողոսի	1694 թվական
Որմնանկար «Աստվածամայրը մանկան հետ»	18-19-րդ դարեր
Որմնանկար «Ավետում»	18-19-րդ դարեր
Եկեղեցի Կոնդի Սբ. Հովհաննես Մկրտիչ	1706-1710 թվականներ
Խաչքար	18-րդ դար
Խաչքար	18-րդ դար
Խաչքար	18 դար
Խաչքար	18 դար
Խաչքար	18 դար
Խաչքար	18 դար
Խաչքար	18 դար
Խաչքար	18 դար
Խաչքար	18 դար
Խաչքար	18 դար
Խաչքար	18 դար
Խաչքար	18 դար
Խաչքար	18 դար
Խաչքար Աղավելի	18 դար
Խաչքար Աղեքսանդրի	18 դար
Խաչքար Անդրեասի, Արիստակեսի և Փարու	18 դար

հուշարձան	կառուցված
Խաչքար Գրիխասի	1710 թվական
Խաչքար Գրիգորի, Մկրտումի, Մալխասի	18 դար
Խաչքար Խանումի	18 դար
Խաչքար Մարգարի և այլոց	18 դար
Խաչքար Մարկոսի	18 դար
Խաչքար Մելիք Նազի և ծնողների	18 դար
Խաչքար Նիկողոսի, Լելու	18 դար
Խաչքար Սատաթի, Խանբեկու	18 դար
Խաչքար Սպահանցի Խաչատուրի	18 դար
Խաչքար Սպահանցի Խաչատուրի և ծնողների՝ Ղազարի, Տիխանի	18 դար
Դարպաս	1863 թվական
Եկեղեցի Սբ. Սարգիս	1842 թվական,
Չանգակատուն	1998 թվական
Խաչքար	1511 թվական
Խաչքար	16 դար
Խաչքար	16 դար
Խաչքար	16 դար
Տապանաքար	16 դար
Տապանաքար	16 դար
Տապանաքար Պարոն Մարգարի	1583 թվական
Տապանաքար Ջուղայեցի Տիրացու Պետրոսի	1624 թվական
Չորանոցային համալիր Երևանի բերդի	1582 թվական– 20 դար սկզբ

հուշարձան	կառուցված
Պարիսպ	16-17 դարեր
Թանգարան. Ժողովրդական ստեղծագործության պետական թանգարանը (Ժողովրդական ստեղծագործության տուն)	1941 թվական
Թատրոնի շենք. Գաբրիել Սունդուկյանի անվան պետական ակադեմիական թատրոնը	1966 թվական
Բարձրաբանդակներ	1966 թվական
Բարձրաբանդակ «Հուշկապարիկ»	1976 թվական
Հուշարձան Գաբրիել Սունդուկյանի	1972 թվական
Պանևո «Հայաստան»	1965 թվական
Ինստիտուտի շենք. Անասնաբուժական - անասնաբուժական ինստիտուտը	1928 թվական
Ինստիտուտի շենք. Մարքսիզմ - լենինիզմի հայկական ինստիտուտը	1949 թվական
Ինստիտուտի շենք. Մեսրոպ Մաշտոցի անվան հին ձեռագրերի գիտահետազոտական ինստիտուտը (մատենադարան)	1957 թվական
Խճանկար «Ավարայրի ճակատամարտ» («Վարդանանք»)	1960 թվական
Որմնանկարներ «Հայ մշակույթի պատմություն»	1959 թվական
Հուշարձան Անանիա Շիրակացու	1963 թվական
Հուշարձան Գրիգոր Տաթևացու	1967 թվական
Հուշարձան Թորոս Ռուսինի	1967 թվական
Հուշարձան Մեսրոպ Մաշտոցի	1962 թվական
Հուշարձան Մխիթար Գոշի	1967 թվական
Հուշարձան Մովսես Խորենացու	1964 թվական
Հուշարձան Ֆրիկի	1967 թվական
Բացօթյա ցուցադրություն	մ.թ.ա. 2-1 հզ, 14-17 դարեր

հուշարձան	կառուցված
Կոթող «Դուռ»	մ.թ.ա. 7 դար
Խաչքար	1294 թվական
Խաչքար Խաչատուրի	1545 թվական
Խաչքար Հախնազար Աղայի	1596 թվական
Խաչքար Մարիանի	1604 թվական
Տապանաքար	17 դար
Վիշապաքար	մ.թ.ա. 2-1 հզ
[[Մանկաբարձության և գինեկոլոգիայի ինստիտուտ   Ծննդատան շենք. Պարթև Մարգարյանի անվան Մոր և մանկան առողջության պահպանման հայկական գիտահետազոտական կենտրոնը]]	1931 թվական. 1936-1939 թվականներ
Կամուրջ «Երևան-Սևան» երկաթուղու	1935 թվական
Կամուրջ «Կարմիր» (Հրազդանի հին կամուրջ), (Խոջա Փլավի)	1679 թվական
Կամուրջ «Հաղթանակի»	1939-1961 թվականներ
Կամուրջ Նորքի (Գետառի)	1664 թվական
Կայան Տրանսֆորմատորային	1930 թվական
Համալսարանի համակառույց. Երևանի ճարտարագիտական և Երևանի ճարտարապետության և շինարարության պետական համալսարանները	1932-1964 թվականներ
Մասնաշենք՝ առաջին	1932 թվական, 1935 թվական
Մասնաշենք՝ երկրորդ	1935 թվական
Մասնաշենք՝ երրորդ (գլխավոր)	1955 թվական, 1959 թ, . 1964 թվական
Հուշաղբյուր՝ Երկրորդ աշխարհամարտում զոհված պոլիտեխնիկականների	1981 թվական
Համալսարանի համակառույց, Երևանի Մխիթար Հերացու անվան բժշկական համալսարանը	1927-1955 թվականներ

հուշարձան	կառուցված
Անատոմիկոմի շենք	1927 թվական
Մասնաշենք գլխավոր	1938 թվական, 1950-ական թվականներ
Հուշարձան Երկրորդ աշխարհամարտում զոհված բժշկական ինստիտուտի հիմքերին	1972 թվական
Համալսարանի շենք. Երևանի պետական համալսարանի գլխավոր մասնաշենքը	1965 թվական
Ժայռապատկերներ	մ.թ.ա. 5-3 հզ
Խաչքար՝ Արցախում զոհված մտավորականներին և ԵՊՀ ուսանող-ազատամարտիկներին	1996 թվական
Հուշաղբյուր՝ Երկրորդ աշխարհամարտում զոհված համալսարանականներին	1979 թվական
Հուշարձան՝ Մովսես Խորենացու	1996 թվական
Հանդիսատեսային շենք. Կոմիտասի անվան կամերային երաժշտության տունը	1977 թվական
Բարձրաբանդակներ	1977 թվական
Հանրակացարանի շենք Անասնաբուժական - անասնաբուժական ինստիտուտի հանրակացարանը	1930 թվական
Հիդրոէլեկտրակայանի շենք. Երևանի առաջին ՀԷԿ-ը	1926 թվական
Հիվանդանոցային շենքերի համակառույց	1917-1960 թվականներ
Ինստիտուտի շենք. Ֆիզիոթերապիայի ինստիտուտը	1930 թվական, 1932 թվական, 1939 թվական
Հիվանդանոցի շենք. մանկաբարձության և գինեկոլոգիայի հիվանդանոցը	1929 թվական
Ավանբուժարանի շենք	1929 թվական
Հիվանդանոցի շենք. Քաղաքային հիվանդանոցը	1917-1922 թվականներ
Հիվանդանոցի շենք. Մանկական հիվանդանոցը	1939 թվական, 1975 թվական

հուշարձան	կառուցված
Ֆրապարակի համալիր. Ազատության հրապարակը	1924-1939 թվականներ
Գերեզման Ալեքսանդր Սպենդիարյանի	1928 թվական, 1966 թվական
Չուշարձան «Մուսա»	1963 թվական
Չանդիսատեսային շենք. Ալեքսանդր Սպենդիարյանի անվան օպերայի և բալետի ազգային ակադեմիական թատրոնը և «Արամ Խաչատրյան» մեծ համերգասրահը	1940 թվական, 1953 թվական
Չուշարձան Չովհաննես Թումանյանի	1957 թվական
Չուշարձան՝ Արամ Խաչատրյանի	1999 թվական
Չուշարձան՝ Ալեքսանդր Սպենդիարյանի	1957 թվական
Ֆրապարակի համալիր. Չանրապետության Ֆրապարակը	1926-1977 թվականներ
Չյուրանոց «Արմենիա»	1958 թվական
Մշակույթի տուն. Արական գիմնազիայի (Չայիամերգի փոքր դահլիճ) և թանգարանների շենքը	1916 թվական
Վիտրաժ «Չայաստան»	1965 թվական
Վարչական շենք. Արհմիությունների տունը և Կապի Նախարարությունը	1956 թվական
Վարչական շենք. Կառավարական տունը (ՉՉ Նախարարների խորհրդի շենք)	1929 թվական 1941 թվական 1952 թվական
Վարչական շենք. Կառավարական երկրորդ տունը	1955 թվական
Բանկի շենք. Գյուղատնտեսական բանկը և Գյուղբանկի աշխատողների բնակելի տունը	1927-1930 թվականներ
Բանկի շենք. Թիֆլիսի առևտրական բանկը	1910 թվական
Բնակելի տուն Ստեփան Տիգրանյանի	1910-ական թվականներ
Դատարանի շենք. Գերագույն դատարանը	1936 թվական
Չուշարձան Ստեփան Ծախումյանի	1931 թվական
Ֆրապարակ՝ Անդրեյ Սախարովի անվան	1850– 1860 թվականներ,

հուշարձան	կառուցված
	1924 թվական, 1960-ական թվականներ
Բնակելի տուն	1930 թվական
Հրշեջ կայան. Կամավոր հրշեջ ընկերության շենքը (Հրշեջ դեպո)	1930 թվական
Հուշարձան՝ Անդրեյ Սախարովի	2000 թվական
Վարչական շենք. Արթուրյան պալատը և Նահանգական գանձատունը	1901 թվական
Վարչական շենք. Երկրաբանական վարչության նախկին շենքը	1930-1933 թվականներ
Հուշակոթող՝ Վախթանգ Անանյանի	1982 թվական
Հուշակոթող՝ Հրաչյա Աճառյանի	1982 թվական
Հուշակոթող՝ Թորոս Թորամանյանի	1985 թվական
Հուշահամալիր՝ Մեծ եղեռնի զոհերին	1967 թվական
Գերեզման՝ Մովսես Գորգիսյանի	1990 թվական
Գերեզման՝ Սամվել Գևորգյանի	1992 թվական
Գերեզման՝ Էդիկ Մարկոսյանի	1990 թվական
Գերեզման՝ Մուշեղ Մխչյանի (Վոժո)	1991 թվական
Գերեզման՝ Երվանդ Սաղումյանի (Երո)	1990 թվական
Խաչքար՝ Բաբվի 1990 թվական զոհերի հիշատակին	1990 թվական
Խաչքար Գանձակի 1988 թվական նահատակներին	1988 թվական
Խաչքար Սումգայիթի 1988 թվական զոհերի հիշատակին	1988 թվական
Հուշակոթող	1965 թվական
Հուշարձան Մեծ եղեռնի զոհերին	1967 թվական
Թանգարան Հայոց ցեղասպանության	1995 թվական
Հուշաղբյուր՝ Երևան և Կարրարա քաղաքների բարեկամության	1964 թվական

հուշարձան	կառուցված
Յուճաղբյուր Մեծ եղեռնի և Սպիտակի 1988 թվական դեկտեմբերի 7-ի երկրաշարժի զոհերին	1990 թվական
Յուճաղբյուրներ՝ Խորհրդային Միության երիտասարդ հերոսներին	1949 թվական
Յուճաղբյուր Սայաթ-Նովային	1963 թվական
Յուճասալ երկրորդ աշխարհամարտում զոհված պիոներներին	1985 թվական
Յուճարձան՝ Խաչատուր Աբովյանի	1950 թվական
Յուճարձան՝ Խաչատուր Աբովյանի	1955 թվական
Յուճարձան՝ «Բարեկամության ձեռքեր»	1965 թվական
Յուճարձան Վալերի Բոյուսովի	1966 թվական
Մաքսիմ Գորկու դիմաքանդակ	1967 թվական
Յուճարձան՝ Ալեքսանդր Գրիբոյեդովի	1973 թվական
Յուճարձան՝ Լեոնիդ Ենգիբարյանի	1995 թվական
Յուճարձան՝ «Էրեբունի-Երևան» («Կենաց Ծառ»)	1970 թվական
Յուճարձան՝ Ալեքսանդր Թամանյանի	1974 թվական
Յուճարձան՝ Ավետիք Իսահակյանի	1965 թվական
Յուճարձան՝ Ստեփան Լիսիցյանի	1982 թվական
Յուճարձան՝ Աղասի Խանջյանի	1987 թվական
Յուճարձան Կոմիտասի	1988 թվական
Յուճարձան՝ Կարո Չալաբյանի	1997 թվական
Յուճարձան՝ Չայաստանում Խորհրդային կարգերի հաստատման 20-ամյակին (Կարմիր բանակի մարտիկներին)	1940 թվական
Յուճարձան՝ Չայաստանում Խորհրդային կարգերի հաստատման 30-ամյակին	1950 թվական
Յուճարձան՝ «Հավերժական կրակ» (Չայաստանում Խորհրդային կարգերի հաստատման համար զոհված մարտիկների հուշարձան)	1960 թվական



հուշարձան	կառուցված
Յուշարձան՝ Վարդան Մամիկոնյանի	1975 թվական
Յուշարձան՝ Վլադիմիր Մայակովսկու	1974 թվական
Յուշարձան՝ Ալեքսանդր Մյասնիկյանի	1980 թվական
Յուշարձան՝ Ասբանազ Մռավյանի	1956 թվական
Յուշարձան՝ Միքայել Նալբանդյանի	1965 թվական
Յուշարձան՝ Միքայել Նալբանդյանի	1985 թվական
Յուշարձան՝ Նար Դոսի	1956 թվական
Յուշարձան՝ Արշավիր Շավարշյանի	1965 թվական
Յուշարձան՝ Եղիշե Չարենցի	1985 թվական
Յուշարձան՝ Անտոն Չեխովի	
Յուշարձան՝ «Պեպո»	1976 թվական
Յուշարձան՝ Ալեքսանդր Պուշկինի	1949 թվական
Յուշարձան՝ Մարտիրոս Սարյանի	1986 թվական
Յուշարձան՝ Նելսոն Ստեփանյանի	1950 թվական
Յուշարձան՝ Վաղարշ Վաղարշյանի	1983 թվական
Յուշարձան՝ Վահան Տերյանի	1999 թվական
Յուշարձան՝ Արմեն Տիգրանյանի	1987 թվական
Մանկապարտեզի շենք. Երևանի կայազորի մանկապարտեզը	1951 թվական
Մարզադաշտ. Վազգեն Սարգսյանի անվան հանրապետական մարզադաշտը	1953 թվական. 1963 թվական
Մարզահամերգային համալիր. «Կարեն Դեմիրճյան» մշակույթի կենտրոնը	1984 թվական
Բարձրաբանդակներ	1984 թվական
Մզկիթ Աբաս Միրզայի (Սարդարի)	19 դար սկզբ

հուշարձան	կառուցված
Մզկիթ «Կապույտ» (Գոյ մզկիթ)	1766 թվական
Մշակույթի տուն. Տիգրան Պետրոսյանի անվան շախմատիստի կենտրոնական տունը	1970 թվական
Հուշարձան Տիգրան Պետրոսյանի	1989 թվական
Շուկայի շենք. Կենտրոնական ծածկած շուկան	1952 թվական
Որմնանկար «Հայաստան»	1982 թվական
Պալատ պիոներների և դպրոցականների (քաղաքային Պիոներ - պալատ)	1938 թվական
Պոլիկլինիկայի շենք	1954-1955 թվականներ
Ջրանցույց	1950 թվական
Ջրանցք՝ Մամռիի	մ.թ.ա. 7 դար, 1031 թվական
Սառցակոմբինատ	1950 թվական
Ստեղծագործական միության շենք. Հայաստանի գրողների միությունը (գրողների տունը)	1954 թվական
Ստեղծագործական միության շենք. Հայաստանի կոմպոզիտորների միությունը (կոմպոզիտորների տունը)	1955 թվական
Ստեղծագործական միության շենք. Հայաստանի ճարտարապետների միությունը (Ալ. Թամանյանի անվան Հայաստանի ճարտարապետի տունը)	1958 թվական
ՀՀ Նախագահի նստավայր	1958 թվական
Վարչական շենք Դեղատների գլխավոր վարչության	
ՀՀ Ազգային ժողովի շենք	1949-1950 թվականներ
Վարչական շենք ՀՀ Ազգային անվտանգության նախարարության	1936 թվական
Վարչական շենք «Հայէներգո»-ի գլխավոր վարչության	1940 թվական
Վարչական շենք. Փոխադարձ վարկի ընկերությունը	1912 թվական
Վարչական շենք. Քաղաքային ոստիկանության վարչությունը	1908 թվական

հուշարձան	կառուցված
Վիշապաբար	մ.թ.ա. 3-2 հզ
Տուն-թանգարանի շենք. Հովհաննես Թումանյանի տուն-թանգարանը	1949-1953 թվականներ
Բարձրաբանդակ` Հովհաննես Թումանյանի	1971 թվական
Ավետիք Իսահակյանի տուն-թանգարան	1946 թվական, 1963 թվական
Արամ Խաչատրյանի տուն-թանգարան	1980 թվական
Հակոբ Կոջոյանի և Արա Սարգսյանի տուն-թանգարան	1936 թվական, 1973 թվական, 1981 թվական
Խաչբար` Ասլիգատի	1601 թվական
Հուշակոթող` Հակոբ Կոջոյանին և Արա Սարգսյանին	1981 թվական
Եղիշե Չարենցի տուն-թանգարան	1935 թվական, 1975 թվական
Մարտիրոս Սարյանի տուն-թանգարան	1935 թվական, 1967 թվական
Սերգեյ Փարաջանովի թանգարան	1991 թվական
Ուսումնական հաստատության շենք. Երևանի ուսուցչական սեմինարիան	1905 թվական
Գերեզման Հակոբ Մանանդյանի	1952 թվական, 1971 թվական
Փողոցի կառուցապատման հատվածներ. Աբովյան փողոցը 1	1860–ական թվականներ - 20-րդ դար
Ակումբ Կառուցողների	1932 թվական
Թատրոնի շենք. Կոնստանտին Ստանիսլավսկու անվան Ռուսական դրամատիկական թատրոնը	1932 թվական
Վարչական շենք. Սպորտկոմիտեն և ֆիզկուլտուրայի կենտրոնական տունը	1932 թվական
Հանրախանութ «Մանկական աշխարհ»	1936 թվական
Շ. Ազնավուրի անվան հրապարակ	

հուշարձան	կառուցված
Կինոթատրոն «Մոսկվա»	1936 թվական
Բարձրաբանդակներ «Չապան», «Պեպո», «Դավիթ Բեկ», «Պար», «Սայաթ-նովա», «Բեմ»	1936 թվական, 1986 թվական
Յուրանոց «Երևան»	1927 թվական
Ստեղծագործական միության շենք. Հայաստանի նկարիչների միությունը («Նկարչի տուն»)	1958 թվական
Փողոցի կառուցապատման հատվածներ. Աստաֆյան փողոցը	1860-ական թվականներ-20 դար սկզբ
Բնակելի տուն և բուժարան Տեր-Ավետիքյանի	19 դար վրջ
Խանութ Մելիք-Օհանջանյանի	19 դար վրջ
Բնակելի տուն և բուժարան Հովհաննես Հովհաննիսյանի, կոչվում է նաև 1944-ից այստեղ գտնվող «Արտասահմանյան երկրների հետ մշակութային կապերի հայկական ընկերության» անունով («ԱՕԿՍ-ի շենք»)	1914-1917 թվականներ
Բնակելի տուն Եգոր Խանզադյանի	20-րդ դարի սկիզբ
Բնակելի տուն Բարսեղ Եղիազարյանի	1884 թվական
Բնակելի տուն Գրիգոր Եղիազարյանի	1884 թվական
Բնակելի տուն Գրիգոր Ամիրյանի	19-րդ դար
Բնակելի տուն Գրիգոր Ամիրյանի	19-20 դարեր
Բնակելի տուն Հովհաննես Գրիգորյանի	20-րդ դարի սկիզբ
Բնակելի տուն Մկրտիչ Ենգիբարյանի	1898 թվական
Բնակելի տուն Ստեփան Սողոմոնյանի	1890-ական թվականներ
Բնակելի տուն Հովհաննես Տեր-Մկրտչյանի	19-րդ դարի վերջ- 20 դարի սկիզբ
Բնակելի տուն Գևորգ Անտոնյանցի	1890-ական թվականներ
Բնակելի տուն Գաբրիել Աբրահամյանի	19-րդ դարի վերջ
Բնակելի տուն Վաղարշակ և Հակոբ Բաբախանյանների	20-րդ դարի սկիզբ

հուշարձան	կառուցված
Բնակելի տուն Երեմ Սանահյանի	1894 թվական
Բնակելի տուն	19-րդ դարի վերջ
Բնակելի տուն	19-րդ դարի վերջ - 20-րդ դարի սկիզբ
Բնակելի տուն՝ Կարապետ Աբրահամյանի	19-րդ դարի վերջ - 20-րդ դարի սկիզբ
Գործարանի շենք՝ Համբարձում Սողոմոնյանի կոնյակի գործարանը	1890-ական թվականներ-1910 թվական
Բնակելի տուն	19-րդ դարի վերջ - 20-րդ դարի սկիզբ
Բնակելի տուն՝ Արմենակ Մելիքյանցի	20-րդ դարի սկիզբ
Բնակելի տուն՝ Աղաջան Աֆրիկյանի	19-րդ դարի վերջ
Բնակելի տուն՝ Լավրենտի Ֆոտինովի	19-20 դարեր
Բնակելի տուն՝ Առաքել Աֆրիկյանի	20-րդ դարի սկիզբ
Որմանակար	
Բնակելի տուն՝ Գեղամ Մնացականյանի	1898 թվական
Բնակելի տուն՝ Էմին Տեր-Գրիգորյանի	1890-ական թվականներ
Բնակելի տուն՝ Հակոբ Բոշնադյանցի	19-րդ դարի վերջ - 20-րդ դարի սկիզբ
Բնակելի տուն՝ Հովհաննես Օհանյանի	19-րդ դարի վերջ - 20-րդ դարի սկիզբ
Փողոցի կառուցապատման հատվածներ. Հին Կազարմայի փողոցը	19-րդ դարի վերջ - 20-րդ դարի սկիզբ
Բնակելի տուն	20-րդ դարի սկիզբ
Բնակելի տուն	19-րդ դարի վերջ
Բնակելի տուն	19-րդ դարի վերջ

հուշարձան	կառուցված
Բնակելի տուն	20-րդ դարի սկիզբ
Բնակելի տուն	20-րդ դարի սկիզբ
Բնակելի տուն	20-րդ դարի սկիզբ
Գործարանի համալիր. Դավիթ Սարաջյանի Գինու-կոնյակի գործարանը	1896-1906 թվականներ
Բնակելի տուն	1896-1906 թվականներ
Գործարան Սպիրտի թորման	1896 թվական
Պահեստի շենք	1896-1906 թվականներ
Ուսումնական հաստատության համակառույց. Արական գիմնազիան	1896 թվական
Մասնաշենք	1896 թվական
Ուսումնական հաստատության շենք. Հռիփսիմյան իգական գիմնազիան	1898 թվական, 1905 թվական
Փողոցի կառուցապատման հատվածներ. Նահանգական փողոցը	1889 թվական-20-րդ դարի սկիզբ
Բնակելի տուն՝ Էսաայանի (Էսաայանի պահածոյի գործարան)	1911 թվական
Բնակելի տուն՝ Կարլ և Վիլհելմ Գիլներների	19-րդ դարի վերջ - 20-րդ դարի սկիզբ
Բնակելի տուն՝ Ն. Հովհաննիսյանի	1890-ական թվականներ
Բնակելի տուն՝ Արտեմ Չալայանի	20-րդ դարի սկիզբ
Բնակելի տուն՝ Վ. Մկրտչյանի	1896 թվական
Բնակելի տուն՝ Երվանդ և Իսահակ Տեր-Ավետիքյանների	1905 թվական
Բնակելի տուն՝ Միխայիլ Ֆոն դեր Նոնսեի	1895 թվական
Մասնաշենք	1898 թվական
Բնակելի տուն (Նահանգապետի գրասենյակը)	1905 թվական
Բնակելի տուն	19-րդ դարի վերջ - 20-րդ դարի սկիզբ

հուշարձան	կառուցված
Բնակելի տուն	19-րդ դարի սկիզբ
Բնակելի տուն	20-րդ դարի սկիզբ
Բնակելի տուն	20-րդ դարի սկիզբ
Վարչական շենք Նահանգապետարանի	20-րդ դարի սկիզբ
Մասնաշենք	20-րդ դարի սկիզբ
Որմանակարներ	20-րդ դարի սկիզբ
Բնակելի տուն Աֆրիկյանների	19-րդ դարի վերջ - 20-րդ դարի սկիզբ
Փողոցի կառուցապատման հատվածներ. Տեր-Ղուկասովի փողոցը	1870-ական թվականներ-20-րդ դարի սկիզբ
Ակումբի շենք. Քաղաքային ակումբը (Ձանփոլադյանի թատրոն), (սպայի տուն)	1883 թվական
Որմանակարներ	
Գործարանի շենք. Գիլանյանի լիմոնադի գործարանը	1909-1911 թվականներ
Փողոցի կառուցապատման հատվածներ. Տարական փողոցը	1860-ական թվականներ-20-րդ դարի սկիզբ
Բնակելի տուն Փանոս Սողոմոնյանի	1882 թվական
Բնակելի տուն Ֆադեյ Քալանթարյանի	20-րդ դարի սկիզբ
Բնակելի տուն Չարմայր Անդրեասյանի	19-րդ դարի վերջ
Բնակելի տուն Խաչատուր Թադևոսյանի	19-րդ դարի վերջ
Բնակելի տուն Գեղամ Թադևոսյանի	19-րդ դարի վերջ
Բնակելի տուն Ֆադեյ Թադևոսյանի	1910-ական թվականներ
Բանկի շենք. Բանկի Երևանի բաժանմունքը	1902 թվական
Բնակելի տուն Ազիզյանների	1890-ական թվականներ
Բնակելի տուն Մկրտիչ Տեր-Օհանյանի	1900-ական թվականներ

հուշարձան	կառուցված
Բնակելի տուն Մկրտիչ Մկրտչյանցի	20-րդ դարի սկիզբ
Բնակելի տուն Սարգիս Հախնազարյանի	1895-1898 թվականներ
Քանդակ «Լեռնեցիների պարը»	1984 թվական
Քանդակ «Զրավաճառ պատանին» («Երևանի Սառը Ձուրը»)	1970 թվական
Քանդակ «Վանեցի աղջիկը»	1975 թվական
Քանդակ «Վերածնված Հայաստան»	1985 թվական
Քարայր-կացարան Այգեձոր-1	բարի դար, մ.թ.ա. 20-16-րդ դարեր 14-16 դարեր
Քարայր-կացարան Այգեձոր-2	չորրորդական շրջան, մ.թ.ա. 20-16-րդ դարեր - 14-16 դարեր
Քարայր-կացարան Այգեձոր-3	մ.թ.ա. 20-16-րդ դարեր 14-16 դարեր
Քարայր-կացարան Ծիծեռնակաբերդ-1	մ.թ.ա. 20-16-րդ դարեր - 14-16-րդ դարեր
Քարայր-կացարան Ծիծեռնակաբերդ-2	մ.թ.ա. 20-16-րդ դարեր - 14-16-րդ դարեր
Քարայր-կացարան Ձորագյուղ-1	ուշ միջնադար
Քարայր-կացարան Ձորագյուղ-2	ուշ միջնադար
Քարայր-կացարան Ձորագյուղ-3	16-18-րդ դարեր
Քարայր-կացարան Նորագյուղ-1	միջին բարի դար, 15-16-րդ դարեր
Քարայր-կացարան Նորագյուղ-2	բարի դար, մ.թ.ա. 30-15-րդ դարեր
Քարայր-կացարան Նորագյուղ-3	միջին բարի դար, մ.թ.ա. 1-ին հզ, բրոնզի դար, 13-14 դարեր



հուշարձան	կառուցված
Քարայր-կացարան Նորագյուղ-4	16-17-րդ դարեր
Քարայր-կացարան Նորագյուղ-5	16-17-րդ դարեր
Քարայր-կացարան Նորագյուղ-6	14-16-րդ դարեր
Քարայր-կացարան Նորագյուղ-7	14-16-րդ դարեր
Ֆաբրիկայի շենք. Կարի ֆաբրիկան	1930 թվական
Բնակելի տուն՝ Գաբրիել Գաբրիելյանցի	1909-1914 թվականներ
Առանձնատուն («Դերասանի տուն»)	1954 թվական
Հուշարձան Ալ. Սպենդիարյանի	1971 թվական
Մզկիթ Թափաբաշի	1687 թվական
Վիշապաբար	Ք.ա. 3-2-րդ հազարամյակ
Տապանաբար	10-17-րդ դարեր
Տապանաբար	16-17-րդ դարեր

Երևան քաղաքը գտնվում է Արարատյան դաշտավայրի հյուսիս-արևելյան մասում՝ չոր տափաստանային՝ կիսաանապատների տարրերով, լանդշաֆտային գոտում:

Տարածքի երկրաբանական կառուցվածքին մասնակցում են վերին պլիոցենից մինչև ժամանակակից հասակի նստվածքների համախմբեր, որոնք հիմնականում ներկայացված են հրաբխային, հրաբխա-նստվածքային ֆացիաներով:

Ժամանակակից ռելիեֆի ձևավորման պատմությունը սկսվում է վերին պլիոցենի ժամանակներից, երբ միոցենի նստվածքների հողմնահարված, էրոզիոն-դենուդացիոն մակերեսին սկսվել են տեղադրվել վերին պլիոցենի հասակի հրաբխային ապարներ, ինչպես նաև չորրորդական և ժամանակակից առաջացումներ:

## 2.2 ԿԼԻՄԱՆ

Ընդհանուր առմամբ Երևանի կլիման արտահայտված ցամաքային բնույթ է կրում՝ շոգ և չոր ամառներին հաջորդում են չափավոր ցուրտ, անկայուն ձնածածկով ձմեռները: Կլիմայի առանձնահատկությունները պայմանավորված են. ամռանը՝ հարավից՝ չոր տաք օդային զանգվածների, ձմռանը՝ հյուսիսից՝ ցուրտ օդային զանգվածների ներխուժումով:

Տեղանքի կլիմայական պայմանները բերված են ըստ Երևան-«Արաբկիր» օդերևութաբանական կայանի տվյալների:

Ջերմաստիճանի բացարձակ մինիմումը ոչ ցածր է քան  $-30^{\circ}\text{C}$ , բացարձակ մաքսիմումը հասնում է  $+42^{\circ}\text{C}$ : Օդի միջին ջերմաստիճանները ըստ ամիսների Երևան քաղաքի հարավային արդյունաբերական շրջանի համար բերված են աղյուսակ 2.1-ում «Շինարարական կլիմատոլոգիա» СНиП II-7.01-96 տվյալների համաձայն:

ԳՆԱՀԱՏՄԱՆ ՀԱՇՎԵՏՎՈՒԹՅՈՒՆ

**Աղյուսակ 2.1. Մթնոլորտային օդի միջին ջերմաստիճանը Երևան "Արաբկիր" օդերևութաբանական կայանի տվյալներով**

Օդերևութաբանական կայան	Օդերևութաբանական կայանի բարձրությունը, մ	Միջին ջերմաստիճանը ըստ ամիսների, C°												Միջին տարեկան	Բացարձակ նվազագույն	Բացարձակ առավելագույն
		1	2	3	4	5	6	7	8	9	10	11	12			
Երևան	1113	-2.9	-0.8	5,1	11.8	16.3	20.8	24,5	24.2	19.9	13,1	6.4	0.1	11,5	-21	41

**Աղյուսակ 2.2. Օդի հարաբերական խոնավությունը Երևան "Արաբկիր" օդերևութաբանական կայանի տվյալներով**

Օդերևութաբանական կայան	Օդի հարաբերական խոնավությունը ըստ ամիսների, %												Միջին տարեկան	Միջին ամսական ժ. 15-ին	
	1	2	3	4	5	6	7	8	9	10	11	12		հունվարին	օգոստոսին
Երևան	77	73	61	57	59	53	49	50	51	60	70	76	61	69	35

**Աղյուսակ 2.3. Մթնոլորտային տեղումները Երևան "Արաբկիր" օդերևութաբանական կայանի տվյալներով**

Բնակավայրի անվանումը	Տեղումների												Տարեկան	Ձնածածկույթ		
	Քանակը միջին ամսական / օրական առավելագույն, մմ													Առավելագույն տասնօրյակա-յին բարձրությունը,սմ	Տարվա մեջ ձնածածկույթով օրերի քանակը	Չյան մեջ ջրի Առավելա-գույն քանակը,մմ
	28	31	38	48	55	29	16	8	11	31	30	28				
Երևան	22	28	26	34	47	47	34	22	47	34	30	26	47	50	53	152

Աղյուսակ 2.4 Քամի

Բնակավայր, օդերևույթաբանական կայանի անվանումը	Միջին տարեկան մթնոլորտային ճնձում, (հ Պմ)	Սախներ	Կրկնելիությունը, % ըստ ուղությունների								Միջին ամսական	Միջին տարեկան	Միջին ամսական	Միջին տարեկան	Ուժեղ քամիներով (>15մ/վ) օրերի քանակը	Հաշվարկային արագությունը, մ/վ, որը հնարավոր է մեկ անգամ "n" տարիների ընթացքում								
			Միջին արագություն, մ/վ													Անհողմությունների կրկնելիություն, %	Միջին ամսական	Միջին տարեկան	Միջին տարեկան	Միջին տարեկան	Միջին տարեկան	20	50	100
			Հյուսիսայն (Հս)	Հյուսիս-Արևելյան (ՀսԱրլ)	Արևելյան (Արլ)	Հարավ-Արևելյան (ՀվԱրմ)	Հարավ (Հվ)	Հարավ-Արևմտյան (ՀվԱրմ)	Արևմտյան (Արմ)	Հյուսիս-Արևմտյան (ՀսԱրմ)												20	50	100
Երևան «Արաբկիր»	889,7	հունվար	13	29	8	7	14	20	6	3	45	0,9	2,0	30	20	23	25							
			1,9	1,9	1,6	1,7	1,8	1,5	1,8	1,9														
		ապրիլ	15	29	6	8	12	17	9	4	15	2,1												
			3,1	2,6	2,3	2,2	2,5	2,4	2,5	2,5														
		հուլիս	28	32	3	3	8	16	7	3	13	3,4												
			6,0	4,8	1,7	1,7	1,7	1,7	2,0	2,6														
		հոկտեմբեր	17	37	6	5	10	16	6	3	19	1,8												
			2,9	2,5	2,0	1,9	1,7	1,9	1,9	2,0														

### 2.3 Օդային ավազան

Երևան քաղաքի մթնոլորտային օդի աղտոտվածությունը վերահսկվում է ՀՀ Շրջակա միջավայրի նախարարության “Հիդրոօդերևութաբանության և մոնիտորինգի կենտրոն” ՊՈԱԿ կողմից:

Երևան քաղաքում կատարվում են փոշու, ծծմբի երկօքսիդի, ազոտի օքսիդների, ածխածնի մոնօքսիդի և գետնամերձ օզոնի դիտարկումներ: Քաղաքում գործում է 42 շարժական դիտակետ և 5 անշարժ դիտակայան (№1, №2, №7, №8, №18), որից երկուսում՝ №2 և №18 կատարվում են միայն ակտիվ նմուշառում, իսկ մնացած 3 դիտակայանում (№1, №7, №8)՝ ինչպես ակտիվ, այնպես էլ ավտոմատ դիտարկումներ:

Սույն հայտում նախատեսված միջոցառումների արդյունքում՝ օդային ավազանի աղտոտվածության լրացուցիչ ավելացում չի սպասվում:

2023 թվականի 4-րդ եռամսյակում Երևան քաղաքի մթնոլորտային օդում փոշու, ծծմբի և ազոտի երկօքսիդների միջին ամսական կոնցենտրացիաները երեք ամիսներին չեն գերազանցել համապատասխան ՍԹԿ-ները:

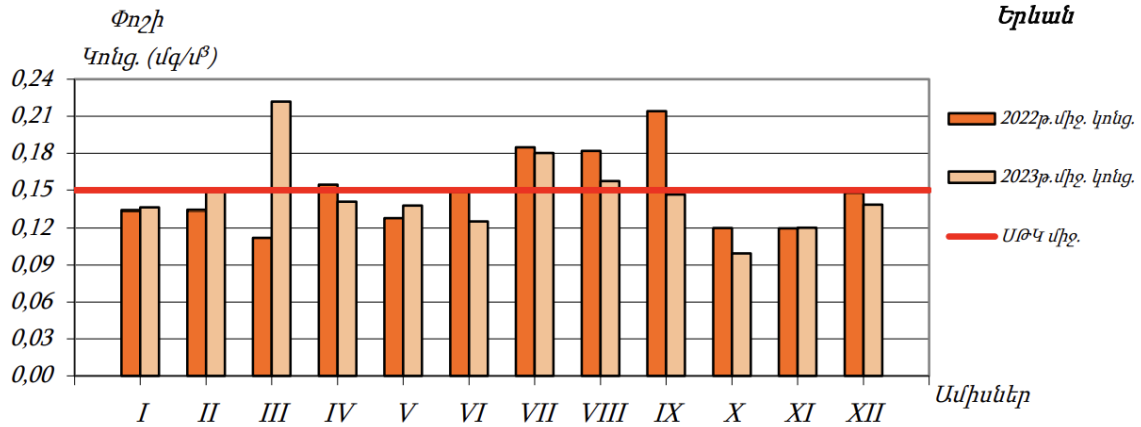

Գծապատկեր 13. Երևան քաղաքի մթնոլորտային օդում փոշու միջին ամսական կոնցենտրացիաների փոփոխությունները

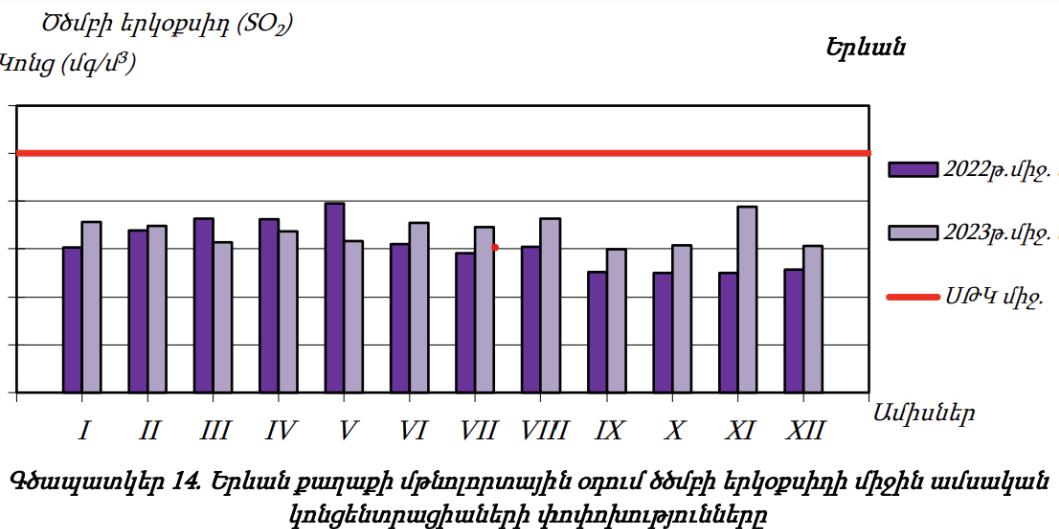
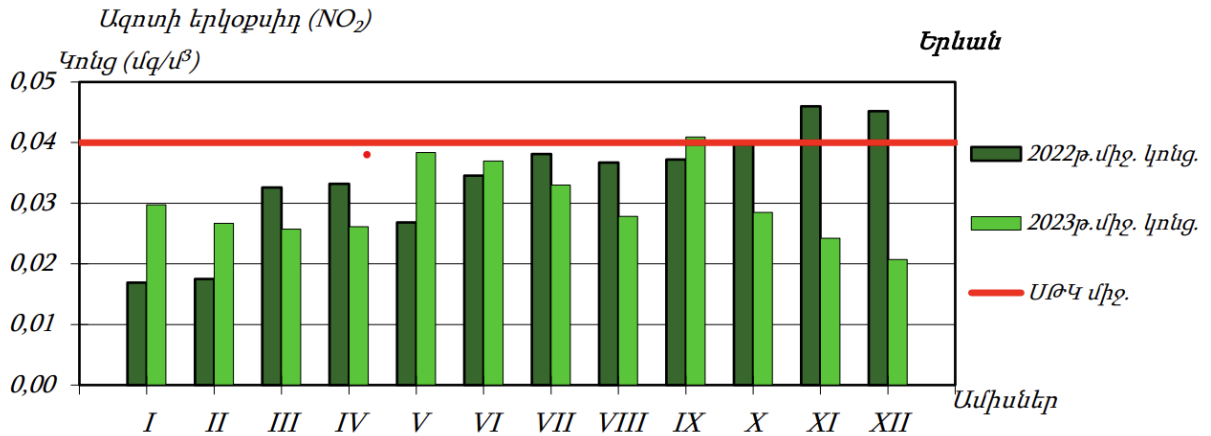

Գծապատկեր 14. Երևան քաղաքի մթնոլորտային օդում ծծմբի երկօքսիդի միջին ամսական կոնցենտրացիաների փոփոխությունները

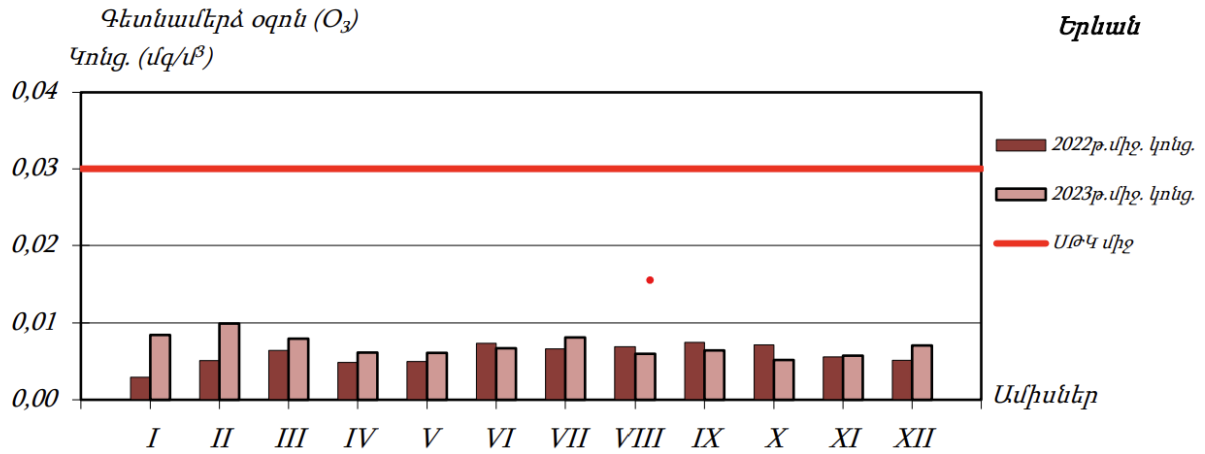

Պատկեր 15. Երևան քաղաքի մթնոլորտային օդում գետնամերձ օզոնի միջին ամսական կոնցենտրացիաների փոփոխությունները

### 2.4 Ջրային ռեսուրսներ

«Կախված տեղանքի առանձնահատկություններից՝ յուրաքանչյուր ջրավազանային կառավարման տարածքի ջրի որակի ապահովման նորմերը սահմանելու մասին» ՀՀ կառավարության 2011 թվականի հունվարի 27-ի N 75-Ն որոշմամբ ՀՀ-ում մակերևութային ջրերի որակի գնահատման համակարգը ջրի քիմիական որակի յուրաքանչյուր ցուցանիշի համար տարբերակում է կարգավիճակի հինգ դաս՝ «գերազանց» (1-ին դաս), «լավ» (2-րդ դաս), «միջակ» (3-րդ դաս), «անբավարար» (4-րդ դաս) և «վատ» (5-րդ դաս): Ջրի քիմիական

որակի ընդհանրական գնահատականը ձևավորվում է վատագույն որակ ցուցաբերող ցուցանիշի դասով:

ՀՀ տարածքում ջրերի կառավարումը կատարվում է 6 գետավազանային կառավարման տարածքների միջոցով:

ՀՀ տարածքում ջրային ռեսուրսների ֆոնային աղտոտվածությունը նույնպես պարբերական մոնիթորինգի է ենթարկվում ՀՀ շրջակա միջավայրի նախարարության «Հիդրոոդերևութաբանության և մոնիթորինգի կենտրոն» ՊՈԱԿ-ի կողմից, որի տվյալները 2023 թ 4-րդ եռամսյակի ամփոփ տեղեկագրից բերված են ստորև:

*Հրազդանի ջրավազանային կառավարման տարածք*

Նախատեսվող գործունեության իրականացման տարածքը տեղակայված է Հրազդանի ջրավազանային կառավարման տարածքում:

Մակերևութային ջրերի որակ Հրազդանի ՋԿՏ-ում ջրի որակի մոնիթորինգն իրականացվում է 20 դիտակետում: Երևանից ներքև՝ Դարբնիկ գյուղի մոտ, գետաբերանի և Գեղանիստ գյուղի մոտ հատվածներում ջրի որակը հոկտեմբերին և նոյեմբերին գնահատվել է «վատ» (5-րդ դաս): Գետառ գետի ջրի որակը գետաբերանում հոկտեմբերին և նոյեմբերին գնահատվել է «վատ» (5-րդ դաս):

Նախատեսվող գործունեությունը ջրային ավազանի աղտոտվածությունը չի ավելացնի, քանի որ նախատեսված են անհրաժեշտ միջոցառումներ հնարավոր ազդեցությունների նվազեցմանն ուղղված:

## 2.5 Հողերի նկարագիրը

### *Հողերը*

Տարածաշրջանում հանդիպում են հողածածկի հետևյալ տիպերը.

- ❖ Բաց շագանակագույն խճաքարային տեղ-տեղ կարբոնատային ցեմենտացած
- ❖ Կիսաանապատային գորշ խճաքարային տեղ-տեղ կարբոնատային
- ❖ Պլեոհիդրոմորֆ կապակցված մնացորդային ալկալիացած աղակալած:



## 2.6 Հիմնային աշխատանքներ

Նախատեսվող գործունեության նախագիծը ենթադրում է նաև հիմքերի փորման աշխատանքների իրականացում: Ե/բ հիմքերի տեղադրման համար կատարվելու է մոտ 62000 խմ ընդհանուր ծավալով փորման աշխատանքներ: Հանվող 48000 խմ ծավալով զանգվածը կտեղափոխվի Երևանի քաղաքապետարանի կողմից օրենքով սահմանված կարգով հատկացված վայր, մնացած մասը՝ կարճաժամկետ կպահվի շինարարական հրապարակում և կօգտագործվի որպես հետլիցք:

## 2.7 Կենսաբազմազանություն

**Բուսական աշխարհ:** Նախատեսվող գործունեության տարածքը բուսաաշխարհագրական տեսակետից պատկանում է Երևանի ֆլորիստիկ շրջանին, որին սովորաբար յուրահատուկ են կիսաանապատային և անապատային բուսածածկույթը, տարածքի հարեւանությամբ հանդիպող սակավ բուսատեսակները հիմնականում քսերոֆիտներ (չորասերներ) են: Ընդհանուր առմամբ, Երևանի ֆլորիստիկ շրջանին բնորոշ, քսերոֆիտ, օշինդրային կիսաանապատների բուսածածկ ոչ բնակելի, ոչ արտադրական, բնական բուսածածկով տարածքներում կարող է աչքի ընկնել տեսակային հարուստ բազմազանությամբ: Որպես կանոն, այս տեսակները տարածված են ոչ աղակալված, մակերեսային քարքարոտ գորշ հողերի վրա և ներկայացված են օշինդրաէֆեմերային-կիսաանապատային և հալոֆիլ-անապատային տիպերով: Օշինդրային կիսաանապատների հիմնական բաղադրիչը օշինդր բուրավետն է (*Artemisia fragrans*), որը մինչև 50 սմ բարձրության, փայտացած առանցքով կիսաթփիկ է: Այն գարնանը և ամռանը պահպանում է իր մոխրագույն տեսքը, աշնանը ծածկվում է մանր դեղին ծաղիկներով: Գարնանը այդ թփերի միջ և ընկած տարածությունը զբաղեցնում են էֆեմերները՝ *Ceratocephalus falcatus*, *Ziziphora tenuiflora*, *Ziziphora persica*, *Alyssium desertorium*, *Poa bulbosa*, *Bromus tectorium*, *Lepidium vesicarium* տեսակներով: Հունիսի կեսերին, տեղումների քանակին նվազեցման և օդի ջերմաստիճանի բարձրացման հետ այս տեսակները չորանում են: Սակայն աշնանը տեղումների ավելացման հետ մեկտեղ օշինդրային անապատները վերակենդանանում են, ծաղկում են՝ օշինդրը (*Artemisia*), *Kochia prostrata*, *Noaea mucronata* և այլ բուսատեսակներ: Ուշ աշնանը և ձմռանը հողը ծածկվում է աճող էֆեմերների կանաչ գորգով: Երևանի ֆլորիստիկ շրջանին բնորոշ, Կարմիր գրքում գրանցված

բուսատեսակներից են՝ *Acorus calamus* L. (Խնկեղեգճահճային), *Lepidium lyratum* L. (Նվարդակքնարածե), *Salsola tamamschjanae* Iljin (Օշան Թամամշյանի), *Astragalus paradoxus* Bunge (Գազտար օրինակ), *Glycyrrhiza echinata* L. (Մատուտակ խոզանավոր), *Rhizocephalus orientalis* Boiss. (Արմատագլխիկ արեւելյան): Նշված բուսատեսակները հանդիպում են Երեւանի ֆլորիստիկ շրջանում, սակայն ծրագրի համար նախատեսված տարածքներում տարածման արեւելյան չունեն: Նախնական ուսումնասիրությունների եւ գրականական տվյալների նույնականացման արդյունքում բուն նախատեսվող գործունեության իրականացման տարածքում ՀՀ Կարմիր գրքում գրանցված բույսեր չեն հայտնաբերվել:

Կենդանական աշխարհ: Կենդանական աշխարհ: Նախատեսվող գործունեության հարակից տարածքներին եւ ընդհանուր լանդշաֆտային գոտուն բնորոշ կաթնասունների տեսակային կազմից ամենուրեք հանդիպում են՝ *Microtus arvalis* Pall. (դաշտամուկ), մի քանի տեսակ չղջիկներ՝ *Nyctalus noctula* (շեկիրիկնաչղջիկը), *Vespertilio ognevi* (Օգնելիմաշկեղը), միջատակերներ (*Hemiechinus auritus*, *Mustela nivalis*): Անողնաշար կենդանատեսակներից տարածաշրջանում հանդիպում են՝ *Phytodrymadusa armeniaca* (ծղրիդներ), *Nocarodes armenus* (մորեխներ), *Amphicoma eichleri*, *Cantharis araxicola* (բզեզներ), *Zodarion petrobium* (սարդեր): Կարիճներից հանդիպում է միայն *Buttus caucasicus*-ը: Նախատեսվող գործունեության իրականացման տարածից դուրս բնական, տնտեսական գործունեության մեջին ինտենսիվ ներգրավվածություն չունեցող տարածքներում Կարմիր գրքում գրանցված կենդանիների տեսակներից կաթնասուններից կարող են հանդիպել *Rhinolophus Mehelyi* (Մեհելիի պայտաքիթ), (*Barbastella leucomelas*), Ասիական լայնական չղջիկ, (*Miniopterus schreibersi*) Սովորական երկարաթև չղջիկ: Նախնական ուսումնասիրությունների եւ գրականական տվյալների նույնականացման արդյունքում բուն նախատեսվող գործունեության իրականացման տարածքում ՀՀ Կարմիր գրքում գրանցված կենդանիներ չեն հայտնաբերվել (ըստ ՀՀ կառավարության 29.01.2010թ.-ի N71-Ն որոշման):

## 2.8 Թափոնների կառավարում

Երևանի տարածքում աղբահանության նպատակով բնակելի թաղամասերում տեղադրված են աղբահավաք տարողություններ և աղբարկղներ: Աղբահեռացումը կատարվում է կանոնավոր:

Շինարարական աշխատանքների ընթացքում, առաջացող թափոնատեսակներն են՝ կենցաղային աղբը /ծածակագիրը՝ 9120040001004/՝ 15,12 տ, որը կհավաքվի աղբահավաք կոնտեյներներում և կտեղափոխվի մոտակա աղբավայր, և 780 խմ շինարարական աղբը /ծածակագիրը՝ 9120060101004/, ամբողջությամբ տեղափոխվելու է տեղական ինքնակառավարման մարմինների կողմից հատկացված վայր:

Փորման աշխատանքների ընթացքում առաջացած վտանգավոր նյութերով չաղտոտված հող (ծածակագիրը՝ 31401100 08 99 5) 48000 խմ ծավալով, կտեղափոխվի շինարարության թույլտվությամբ տրամադրված վայր:

### 3 ՇՐՋԱԿԱ ՄԻՋԱՎԱՅՐԻ ՎՐԱ ՀՆԱՐԱՎՈՐ ԱԶԴԵՑՈՒԹՅՈՒՆԸ ԵՎ ՎՆԱՍԱԿԱՐ ԱԶԴԵՑՈՒԹՅԱՆ ԲԱՑԱՌՄԱՆԸ, ՆՎԱԶԵՑՄԱՆՆ ՈՒ ՓՈԽՀԱՏՈՒՑՄԱՆՆ ՈՒՂԴՎԱԾ ԲՆԱՊԱՀՊԱՆԱԿԱՆ ՄԻՋՈՑԱՌՈՒՄՆԵՐԻ ԾՐԱԳԻՐ

Շինարարական հրապարակը կազմակերպելիս ղեկավարվել Քաղաքաշինության, տեխնիկական և հրդեհային անվտանգության տեսչական մարմնի կողմից հաստատված դրույթներով, շինարարական հրապարակի հակահրդեհային անվտանգության պատասխանատվությունը կրում է անմիջապես շինարարության ղեկավարը կամ նրան փոխարինող անձը:

Երեկոյան ժամերին դադարեցնել աղմկոտ աշխատանքների կատարումը:

#### 3.1 ՌԻՍԿԵՐԻ ԳՆԱՀԱՏՈՒՄ

Ներկայացվող գործունեության իրականացման ժամանակ շրջակա միջավայրի վրա ազդեցությունները հիմնականում կապված են՝

- փորման բեռնման աշխատանքների,
- հողային զանգվածների տեղափոխման,
- շինարարական տեխնիկայի շահագործման,
- բետոնային աշխատանքների հետ:

Թվարկված աշխատանքների ազդեցությունը նվազեցնելու նպատակով նախատեսված են բնապահպանական միջոցառումներ, որոնք ներառված են բնապահպանական կառավարման պլանում:

Սույն հայտում բերված են հիմնական բնապահպանական միջոցառումները ըստ ազդեցության ուղղությունների:

### 3.2 ԱՐՏԱՆԵՏՈՒՄՆԵՐԻ ԱՂԲՅՈՒՐՆԵՐԸ

Ներկայացվող աշխատանքների կատարման ընթացքում հիմնական ռիսկերը կապված են արտանետումների հետ, որոնց ցանկը բերված է ստորև՝

- փոշու արտանետումներ քանդման և շինարարության փուլում,
- փոշու արտանետումներ հիմքերի փորման ընթացքում,
- վառելիքի արտանետումներ շինարարական տեխնիկայի շահագործման ժամանակ (CO, NOx):

### 3.3 ԲՆԱՊԱՀՊԱՆԱԿԱՆ ՄԻՋՈՑԱՌՈՒՄՆԵՐԻ ԸՆԴՀԱՆՈՒՐ

#### ՆԿԱՐԱԳՐՈՒԹՅՈՒՆ

#### 3.3.1 ՄԹՆՈԼՈՐՏԱՅԻՆ ՕԴ

Օդային ավազանը աղտոտումից պահպանելու համար նախատեսված են՝

- շինարարական աշխատանքների /փոշեգոյացնող աշխատանքներ/ ընթացքում անհրաժեշտ է իրականացնել ջրցան,
- պարբերաբար ստուգել շինարարական տեխնիկայի և փոխադրամիջոցների տեխնիկական վիճակը և իրականացնել կարգադրում:
- շինարարական նյութերի (հատկապես սորուն շինարարական նյութերի դեպքում, ինչպիսիք են ավազը, խիճը, հողը և այլն) տեղափոխումը պետք է իրականացվի փակ ծածկով մեքենաներով.
- սորուն նյութերի պահեստները ծածկել համապատասխան բարձրությամբ թաղանթով, ինչը կանխարգելում է փոշու տարածումը:

### 3.3.2 ՋՐԱՅԻՆ ՌԵՍՈՒՐՍՆԵՐ

Ջրային ռեսուրսների արդյունավետ օգտագործման նպատակով նախատեսվել են հետևյալ միջոցառումները.

- ջրցանի ծավալները հաշվարկվում են այնպես, որ չառաջանան մակերևութային հոսքեր և ջուրը բավականացնի միայն փոշենստեցման համար,
- անձրևների ժամանակ առաջացող շինարարական հոսքաջրերը կուղորդվեն պարզարան: Անձրևաջրերի նստեցման պարզարանը գտնվում է շինարարական հրապարակին կից, իրենից ներկայացնում է պլաստմասե 200 խմ ծավալով տարողություն, որի ծավալը ընտրվել է հաշվի առնելով, որ շինարարական աշխատանքները միաժամանակ կիրականացվեն 13000քմ մակերեսով տարածքի վրա: Պարզարանում տեղի է ունենում մեխանիկական նստեցում, պարզեցված ջուրը կօգտագործվի տարածքի ջրցանման համար, իսկ փոքր քանակներով նստվածքը կհեռացվի որպես շինադր:

### 3.3.3 ՀՈՂԱՅԻՆ ՌԵՍՈՒՐՍՆԵՐ

Հողային ռեսուրսների պահպանության համար նախատեսվում են.

- Շինարարական նյութերը կտեղադրվեն բետոնապատ մակերեսի վրա,
- Շինարարական գործընացներում ներգրավված տեխնիկայից նավթանյութերի արտահոսքի հավանականությունը նվազեցնելու նպատակով, անհրաժեշտ է, որ այդ տարածքներում ապահովվի սարքավորումների և մեքենաների պատշաճ տեխնիկական վիճակ, ինչպես նաև ներգրավվի ժամանակակից տեխնիկական միջոցներ:
- աշխատանքների ավարտից հետո կմաքրվեն բոլոր տարածքները և առաջացած թափոնները կտեղափոխվեն ինքնակառավարման մարմնի կողմից հատկացված աղբավայր,
- Կանաչապատումը իրականացվելու է համաձայն բարեկարգման, արդիականացման և կանաչապատման նախագծի, որը կներկայացվի Երևանի քաղաքապետարանի

բնապահպանության վարչության համաձայնեցմանը: Զրոյական նիշում կանաչապատ մակերեսը կազմում է 4404 քմ:

- Տարածքում նախատեսվում է տնկել Գնդաձև ակացիա – 12 հատ, Ուռենի բարելոնական 6 հատ, Թույա - 6 հատ, Գնդաձև թույա – 12 հատ, Յասաման - 12 հատ, վարդեր գետնատարած – 30 հատ, Բոցենի 90 հատ, Վաղենակ – 72 հատ, Սոխաձաղիկ 900 հատ: Վերջնական տեսակային կազմը և քանակները կհստակեցվի կանաչապատման նախագիծը Երևան համայնքի կողմից հաստատելուց հետո:
- Կանաչապատ տարածքների ոռոգումը իրականացվելու է հարևանությամբ անցնող ոռոգման ցանցից: Հաշվի առնելով այն հանգամանքը, որ շինարարության ժամկետը սահմանված է շինարարության տրամադրումից հետո 36 ամիս, նշված հարցը կհստակեցվի մոտ 2 տարի հետո:

### 3.3.4 ԿԵՆՍԱԲԱԶՄԱԶԱՆՈՒԹՅՈՒՆ

- Բուսականության պահպանում և կառավարում;
- Անհրաժեշտ է պարբերաբար իրականացնել ազդեցության ենթարկված բուսականության ջրցանման միջոցառումներ՝ բուսականության վրա նստած փոշին հեռացնելու նպատակով:
- Անհրաժեշտ է ապահովել տարածքում առկա բուսականության (եթե առկա են) ոռոգման միջոցառումները շինարարության ընթացքում:
- Անհրաժեշտ է բացառել տարածքում այն ծառերի և թփերի հատումը, որոնք նախագծի համաձայն ազդեցության չեն ենթարկվում:

### 3.3.5 ԱՐՏԱԿԱՐԳ ԻՐԱՎԻՃԱԿՆԵՐԻ ՊԱՏՐԱՍՏՎԱԾՈՒԹՅՈՒՆԸ

Շինարարական աշխատանքների ընթացքում հնարավոր արտակարգ իրավիճակներն են՝

- Հրդեհի առաջացումը
- Հեղուկ նյութերի արտահոսքը
- Աշխատողների վնասվածքները
- Շահագործվող տեխնիկայի հետ վթարները:

Արտակարգ իրավիճակներին արագ արձագանքելու համար նախատեսված են հետևյալ միջոցառումները՝

- Մինչ աշխատանքների սկիզբը ոլոր աշխատողները, այդ թվում նաև վարորդները, անցնում են հրահանգավորում ըստ աշխատանքի անվտանգության կանոնների: Հրահանգավորումը իրականացնում է աշխատանքների ղեկավարը:
- հակահրդեհային անվտանգության միջոցառումների ապահովման նպատակով տարածքում նախատեսվում է հրշեջ հիդրանտի տեղադրում):
- Մինչ աշխատանքների սկիզբը շինարարական հարթակը և տրանսպորտային միջոցները հազեցվում են հրդեհաշիջման առաջնային միջոցներով ու դեղարկիկով, իսկ աշխատողներն անցնում են դրանց ճիշտ օգտագործմանն, ինչպես նաև առաջին բուժօգնության ցուցաբերմանն ուղղված հրահանգավորում:
- Շինարարական աշխատանքների ժամանակ՝

ա) մշտապես իրականացնել շինարարական հրապարակի, բաց պահեստների հակահրդեհային միջտարածությունների ժամանակին մաքրում հրդեհավտանգ թափոններից և աղբից, քանի որ հակահրդեհային միջտարածությունները չեն կարող օգտագործվել նյութերի, սարքավորումների, տարաների պահեստավորման, ավտոտրանսպորտային տեխնիկայի կայանման համար,

բ) հրդեհաշիջման համար նախատեսված ջրաղբյուրների ճանապարհները և անցումները պետք է միշտ ազատ լինեն, շինարարության ընթացքում ճանապարհների փակման դեպքում, ջրային աղբյուրներին մոտենալու կամ այդ հատվածով անցնելու նպատակով տեղադրել շրջանցման ուղղությունը ցույց տվող ցուցանակներ,



- գ) շինարարական աշխատանքների տեղամասերում տեղադրել հրդեհաշիջման սկզբնական միջոցներ, փակցնել հակահրդեհային անվտանգության պաստառներ, հրդեհների մասին ուղեցույց-հիշեցումներ և այլն:
- Հեղուկ նյութերը տեղափոխվելու են շինարարական հարթակ օգտագործումից առաջ և պահվելու են հատուկ տակդիրների վրա՝ հնարավոր արտահոսքերը բացառելու համար:
  - բոլոր աշխատողներին տրվելու են անհատական պաշտպանության միջոցներ: Հնարավոր վնասվածքների դեպքում տուժածին կցուցաբերեն առաջին բուժօգնության, ապա, անհրաժեշտության դեպքում, կտեղափոխվի քաղաքի մոտակա բժշկական հաստատությունը:
  - Նախատեսվող բնակելի շենքում առկա վտանգավոր օբյեկտները «Տեխնիկական անվտանգության ապահովման պետական կարգավորման մասին» ՀՀ օրենքով նախատեսված կարգով կներկայացվեն տեխնիկական անվտանգության փորձաքննությունների:
  - Անվտանգության նկատառումներից ելնելով շին.հրապարակում կտեղադրվեն կողմնակի անձանց մուտքը արգելող նշաններ, և շինհրապարակը կապահովվի լուսավորությամբ:
  - իրականացվող շինարարական աշխատանքների ընթացքում ղեկավարվել Առողջապահության նախարարի 2012 թվականի սեպտեմբերի 19-ի թիվ 15-Ն հրամանով հաստատված սանիտարական կանոնների և նորմերի պահանջներով:

Ըստ նախնական գնահատման, ապահովվելով նշված միջոցառումների պատշաճ մակարդակով իրականացումը, կարելի է արտակարգ իրավիճակների և առողջապահական ռիսկը հասցնել նվազագույնի, իսկ առաջացման դեպքում արագ և արդյունավետ հակազդել դրանց:

## 3.3.6 ԱՂՄՈՒԿԻ և ԹՐԹՌՈՒՄՆԵՐԻ ԱԶԴԵՑՈՒԹՅՈՒՆ

Աղմուկի մակարդակը նվազեցնելու համար նախատեսվում է՝

- շինարարական աշխատանքները և տրանսպորտի տեղաշարժը կազմակերպել ցերեկային ժամերին,
- շինարարական աշխատանքներում ներգրավել ժամանակակից աղմուկի առաջացման ցածր ցուցանիշներ ունեցող տեխնիկական միջոցներ, ինչպես նաև դրանք շահագործել տեխնիկական նորմալ վիճակում:
- պարբերաբար ստուգել և կարգադրել տեխնիկական միջոցների և ավտոտրանսպորտի շարժիչները,
- շինարարական տեխնիկական միջոցների ընտրության ժամանակ հատուկ ուշադրություն դարձնել դրանց աղմուկի մակարդակին:
- շինարարության ընթացքում աղմուկ առաջացնող մեքենաներն ու սարքավորումները աշխատացվում են այնպես, որ ձայնային ճնշման մակարդակները չգերազանցեն սահմանված թույլատրելի արժեքները:

4. ՄՇՏԱԴԻՏԱՐԿՈՒՄՆԵՐԻ ԻՐԱԿԱՆԱՑՄԱՆ ՊԼԱՆ

Բնակելի շենքի շինարարական աշխատանքների իրականացման ընթացքում նախատեսվում է իրականացնել շրջակա միջավայրի վրա բացասական ազդեցության կանխարգելման/մեղմացմանն ուղղված հետևյալ մշտադիտարկումները.

1. Մթնոլորտային օդ կատարվող աղտոտող նյութերի (փոշի, CO, NOx) արտանետումների որակական և քանակական պարամետրերի պարբերական չափումներ, ամիսը մեկ հաճախականությամբ;
2. Փոշենստեցման նպատակով նախատեսվում է իրականացնել տարածքի ջրցանում տարվա շոգ և չոր եղանակներին, օրեկան 2-3 անգամ;
3. Օգտագործված մեքենայական յուղերով ու քսայուղերով հողերի հնարավոր աղտոտումից խուսափելու նպատակով հողերի աղտոտվածության մշտադիտարկումներ՝ երեք ամիսը մեկ հաճախականությամբ;
4. Աղմուկի և թրթռումների մշտադիտարկումներ՝ երեք ամիսը մեկ հաճախականությամբ:
5. Շինհրապարակի որակի, բանվորական հագուստի կուլտուրայի, անվտանգության կանոնների պահպանմանն ուղղված մշտադիտարկում՝ համաձայն ՀՀ կառավարության 2020թ. հուլիսի 2-ի նիստի N 87 արձանագրության պահանջների,
6. Կանաչապատման աշխատանքներ իրականացնող կազմակերպությունը պետք է հետևողական լինի տնկված ծառերի աճի և խնամքի համար:
7. Հարակից տարածքներում կեղսաբազմազանության մոնիթորինգ 3 ամիս մեկ հաճախականությամբ:

Բնապահպանական միջոցառումների համար նախատեսվում է ամբողջ շինարարության ընթացքում հատկացնել 2680000 դրամ:

Մշտադիտարկում և բնապահպանական միջոցառումներ, շին. փուլ/ դրամ		
Տարածքի ջրցան փոշեգոյացումը կանխելու նպատակով	400000	400000
Մթնոլորտային օդ կատարվող աղտոտող նյութերի (փոշի, CO, NOx) արտանետումների չափումներ, ամիսը մեկ հաճախականությամբ;	36x45000	1620000
Աղմուկի և թրթռումների մշտադիտարկումներ՝ երեք ամիսը մեկ հաճախականությամբ:	12x35000	420000
Կենսաբազմազանության մոնիթորինգ	12x20000	240000
Ամբողջ շինարարության համար		2680000

ԲՆԱՊԱՀՊԱՆԱԿԱՆ ՌԻՍԿԵՐԸ ՄԵՂՄԱՑՆՈՂ ՄԻՋՈՑԱՌՈՒՄՆԵՐԻ ԾՐԱԳԻՐ

ԱՇԽԱՏԱՆՔՆԵՐ	ՊԱՐԱՄԵՏՐԵՐ	ՄԵՂՄԱՑՆՈՂ ՄԻՋՈՑԱՌՈՒՄՆԵՐԻ ՍՏՈՒԳԱԹԵՐԹԻԿ
Ընդհանուր դրույթներ	Նախագգուշացումներ և աշխատողների անվտանգություն	(a) Շինարարության և շրջակա միջավայրի անվտանգությունը վերահսկող մարմինները և համայնքը պետք է նախագգուշացված լինեն սպասվող գործընթացների վերաբերյալ (b) Շինարարության համար անհրաժեշտ բոլոր պահանջվող թույլտվությունները ձեռք են բերվել (c) Կապալառուն պաշտոնապես համաձայնել է, որ աշխատանքները կիրականացվեն ապահով և կարգապահ՝ նվազագույնի հասցնելով ազդեցությունը հարևան տնտեսությունների և շրջակա միջավայրի վրա: (d) Աշխատողների անհատական պաշտպանության միջոցները պետք է համապատասխանեն ՀՀ օրենսդրությամբ սահմանված չափանիշներին (մշտապես սաղավարտների կիրառում, անհրաժեշտության դեպքում դիմակներ և պաշտպանիչ ակնոցներ, պաշտպանիչ հագուստ և կոշիկներ) (e) Շինհրապարակում տեղադրվող համապատասխան տեղեկատվական վահանակները աշխատողներին կիրազեկեն հիմնական կանոնների և նորմերի վերաբերյալ:
Շինարարական աշխատանքներ	Օդի որակ	(a) Քանդման և Շինաշխատանքների իրականացման ընթացքում հատուկ տարողություններ կկիրառվեն շինարարական աղբի հեռացման համար՝ Նշված տարողությունները պետք է պահպանվեն տարածքում և անընդհատ ցողվեն ջրով՝ թափոններից գոյացած փոշու քանակը նվազեցնելու նպատակով (b) Շրջակա տարածքները (մայթերը, ճանապարհները) պետք է զերծ պահվեն շինարարական աղբից՝ փոշին նվազագույնի հասցնելու նպատակով (c) Շինարարական տրանսպորտային միջոցների պարապուրդ շինհրապարակում չի թույլատրվի: (d) Շինարարության ընթացքում համաձայն մթնոլորտային օդի պահպանության մասին օրենքի, փոշեգոյացումը կանխելու նպատակով շենքերը կծածկվեն անթափանց թաղանթով
	Աղմուկ	(a) Շինարարական աշխատանքներից գոյացած աղմուկը կսամանափակվի թույլատրված ժամերի միջակայքում (b) Շինարարական աշխատանքների ընթացքում շարժիչների, օդի կոմպրեսորների և էլեկտրականության սնվող սարքերը պետք է ծածկվեն:

	<p>Թափոնների կառավարում</p>	<p>(a) Քանդման և շինարարության արդյունքում գոյացող թափոնները պետք տարանջատվեն ընդհանուր աղբից և կենցաղային թափոններից դեռ շինհրապարակում և ըստ առաջացման տեղափոխվեն հատուկ հատկացված աղբավայր:</p> <p>(b) Շինարարական աղբը պետք է պատշաճ կերպով հավաքվի և հեռացվի արտոնագիր ունեցող աղբահավաքների կողմից</p> <p>(c) Թափոնների հեռացման վերաբերյալ գրառումներ պետք է կատարվեն որպես ապացույց, որ թափոնների կառավարումը կատարվում է պատշաճ կերպով, նախատեսվածին համաձայն</p>
<p>Կեղտաջրերի հեռացում</p>	<p>Ջրի որակ</p>	<p>(a) Քանդման և շինարարության փուլում տեխնիկական ջուրը կբերվի պայմանագրային հիմունքներով ավտոցիստեմներով: Շինարարության փուլում աշխատողների կոմունալ կենցաղային պայմանները կապահովեն տեղադրելով բիոզոլոգարաններ, խմելու ջուրը կմատակարարվի տարաներով,;</p> <p>(b) Շինարարական տրանսպորտային միջոցները և սարքավորումները պետք է լվացվեն նախատեսված տարածքներում, որտեղից ջրի արտահոսք չի լինի:</p> <p>(c) Շինհրապարակից ելքի ժամանակ լվացվում են տեխնիկական միջոցների անվաղողերը: Պարզարանում տեղի է ունենում մեխանիկական նստեցում, պարզեցված ջուրը կօգտագործվի տարածքի ջրցանման համար, իսկ փոքր քանակներով նստվածքը կհեռացվի որպես շինաղբ:</p>
<p>Հետիոտների և երթևեկության ապահովություն</p>	<p>Շինարարական աշխատանքների հետևանքով հետիոտներին կամ հանրային տրանսպորտին սպառնացող ուղղակի կամ անուղղակի վտանգներ</p>	<p>(a) Շինարարության ազգային նորմերի համաձայն կապալառուն պետք է ապահովի պատշաճ անվտանգություն և շինարարությանն առնչվող երթևեկության կարգավորում, ինչը ներառում է, բայց չի սահմանափակվում հետևյալով.</p> <ul style="list-style-type: none"> <li>▪ պարզ տեսանելի ցուցանակներ, զգուշացնող նշաններ շինհրապարակում հանրությանը պոտենցյալ վտանգների մասին նախազգուշացնելու համար, պետք է առկա լինեն պատնեշներ և շրջանցող ուղիներ</li> <li>▪ Անձնակազմի կրթման համակարգ և երթևեկության կառավարման համակարգ, հատկապես՝ շինհրապարակ մուտք գործելու և հարակից տարածքում ծանր տրանսպորտի համար: Հետիոտների համար անվտանգ անցումներ երթևեկության գոնայում:</li> <li>▪ Համապատասխանեցնել աշխատանքային ժամերը երթևեկության ակտիվության հետ, խուսափել ակտիվ երթևեկությունից՝ մարդկանց ակտիվ տեղաշարժի ժամերին:</li> <li>▪ Երթևեկության ակտիվ կառավարում շինհրապարակում փորձված և երևացող անձնակազմի կողմից, եթե վերջինս անհրաժեշտ է մարդկանց ապահով և հարմար անցուղարձի համար.</li> <li>▪ Պետք է ապահովվի ապահով և շարունակական մոտեցում դեպի գործող գրասենյակային շինությունները, խանութները և բնակելի շինությունները շինարարական աշխատանքների ընթացքում:</li> </ul>

<p>Արտակարգ իրավիճակների կառավարում</p>	<p>Շինարարական աշխատանքների հետևանքով արտակարգ իրավիճակների կառավարում</p>	<ul style="list-style-type: none"> <li>- Անհրաժեշտ է նշանակել արտակարգ իրավիճակների համար պատասխանատու անձ, ով մշտապես ներկա կգտնվի շին. հրապարակում;</li> <li>- Շինարարական բոլոր տեղամասերում անհրաժեշտ է ապահովել արտակարգ պատահարների դեպքում կոնտակտային տվյալները, պատասխանատու անձանց և անվտանգության պատասխանատուի անուն(ները), հեռախոսահամարները պարունակող պաստառների առկայությունը;</li> <li>- Շինարարական աշխատանքների տեղամասերում տեղադրել հրդեհաշիջման սկզբնական միջոցներ, հրշեջ հիդրանտներ, փակցնել հակահրդեհային անվտանգության պաստառներ, հրդեհների մասին ուղեցույց-հիշեցումներ և այլն:</li> <li>- Մշտապես իրականացնել շինարարական հրապարակի, բաց պահեստների հակահրդեհային միջտարածությունների ժամանակին մաքրում հրդեհավտանգ թափոններից և աղբից, քանի որ հակահրդեհային միջտարածությունները չեն կարող օգտագործվել նյութերի, սարքավորումների, տարաների պահեստավորման, ավտոտրանսպորտային տեխնիկայի կայանման համար:</li> <li>- Հրդեհաշիջման համար նախատեսված ջրաղբյուրների ճանապարհները և անցումները պետք է միշտ ազատ լինեն, շինարարության ընթացքում ճանապարհների փակման դեպքում՝ ջրային աղբյուրներին մոտենալու կամ այդ հատվածով անցնելու նպատակով տեղադրել շրջանցման ուղղությունը ցույց տվող ցուցանակներ</li> <li>- Անբարենպաստ օդերևութաբանական պայմանների (քամու արագություն, անհողմություն, մառախուղ) դեպքում աշխատանքներն իրականացնել պահպանելով անվտանգության բոլոր կանոնները կամ շին. աշխատանքները դադարեցնել մինչ օդերևութաբանական պայմանները կլինեն բարենպաստ աշխատանքները վերսկսելու համար:</li> </ul>
<p>Կենսաբազմազանություն</p>	<p>Ծառափայլին բուսականության վրա ազդեցություն</p>	<ul style="list-style-type: none"> <li>- Բուսականության պահպանում և կառավարում</li> <li>- Անհրաժեշտ է պարբերաբար իրականացնել ազդեցության ենթարկված բուսականության ջրցանման միջոցառումներ բուսականության վրա նստած փոշին հեռացնելու նպատակով</li> <li>- Անհրաժեշտ է ապահովել տարածքում առկա բուսականության (եթե առկա են) ոռոգման միջոցառումները շինարարության ընթացքում:</li> <li>- Անհրաժեշտ է բացառել տարածքում այն ծառերի և թփերի հատումը, որոնք նախագծի համաձայն</li> <li>- ազդեցության չեն ենթարկվում</li> </ul>
<p></p>	<p>Կենդանական աշխարհի վրա ազդեցություն</p>	<ul style="list-style-type: none"> <li>- Կենդանական աշխարհի պահպանում և կառավարում</li> <li>- Հողային կամ շինարարական աշխատանքների ժամանակ հայտնաբերված կենդանական աշխարհի բնադրավայրերի և/կամ միգրացիոն ուղիների դեպքերը գրանցվեն, տեղեկատվությունը տրամադրվի պատասխանատու մարմիններին, որոշումներ կայացվեն դրանց պահպանմանը կամ փոփոխմանն ուղղված միջոցառումների վերաբերյալ</li> </ul>

ՄՈՆԻԹՈՐԻՆԳԻ /ՄՇՏԱԴԻՏԱՐԿՄԱՆ/ ՊԼԱՆ

Գործողություն	Նվազեցնող միջոցառումներ	Որտեղ իրականացնել	Ինչպես իրականացնել	Ժամանակամիջոց	Կատարող
Շինանյութերի մատակարարում	Շինանյութերի գնում արտոնագրված մատակարարներից	Մատակակարի հիմնարկում կամ պահեստում	Փաստաթղթերի ստուգում	Մատակարարման պայմանագրերը կնքելու ընթացքում	Կապալառու
Շինանյութերի և թափոնների տեղափոխում Շինարարական տեխնիկայի տեղաշարժ	<ul style="list-style-type: none"> <li>- Մեքենաների և տեխնիկայի համապատասխան տեխնիկական վիճակի ապահովում</li> <li>- Բեռնատարերի բեռնվածության սահմանափակում</li> <li>- հերթականության ապահովմամբ</li> <li>- Տեղափոխումների ժամանակացույցի և երթուղիների պահպանում</li> </ul>	<ul style="list-style-type: none"> <li>- Շինհրապարակ</li> <li>- Շինանյութերի և աղբի տեղափոխման երթուղիներ</li> </ul>	Շինհրապարակ տանող ճանապարհների ստուգում	Աշխատանքային ժամերին և դրանցից դուրս անսպասելի ստուգումների իրականացում	Կապալառու
Շինարարական տեխնիկայի շահագործում տեղամասում	<ul style="list-style-type: none"> <li>- Մեքենաների և տեխնիկայի լվացումը պետք է կատարվի շինհրապարակից դուրս , համայնքում գործող մասնագիտացված կետերում</li> <li>- Տեխնիկական միջոցների վառելիքի լիցքավորումը և յուղումը պետք է իրականացվի շինհրապարակից դուրս լցակայաններում կամ սպասարկման կետերում</li> </ul>	Շինհրապարակ	Գործընթացների գործունեության ստուգում	Մեխանիզմների շահագործման ընթացքում	Կապալառու
Հողային աշխատանքներ	- Հանված հողերը հեռացվում են համայնքի կողմից հատկացված վայր	Շինհրապարակ	Գործընթացների ստուգում	Հողային աշխատանքների ընթացքում	Կապալառու

Իներտ շինանյութերի գնում	- Շինանյութերի գնում վստահելի մատակարարներից	Իներտ նյութերի պահեստ	Փաստաթղթերի ստուգում Գործընթացների ստուգում	Մատակարարման ընթացքում	Կապալառու, մատակարար
Կենցաղային աղբի առաջացում	- Աղբամանների տեղադրում շինարարական հրապարակում - համայնքի թույլտվություն աղբի մշտական տեղակայման վերաբերյալ	Շինհրապարակ	Արտաքին գնում	Շինարարության ողջ ընթացքում	Կապալառու, քաղաքապետարանի վերահսկողություն
Աշխատանքի անվտանգություն	- Անձնակազմի ապահովում արտահագուստով և անձնական պաշտպանիչ միջոցներով - Շինարարության կանոնների և անձնական պաշտպանության նորմերի խստիվ պահպանություն	Շինհրապարակ	Ստուգման գործընթացներ	Աշխատանքների ողջ ընթացքում	Կապալառու, պատվիրատու
Կենսաբազմազանություն	Նորմերի և հայտով նախատեսվող պահանջների ապահովում	Շինհրապարակ և հարակից տարածք	Արտաքին գնում	Աշխատանքների ողջ ընթացքում	Կապալառու, պատվիրատու
Կանաչապատում	Տեղանքին բնորոշ ծառաթփային բուսականության տնկում	Սեփական տարածք	Արտաքին գնում	մշտական	Կապալառու





**ՕԳՏԱԳՈՐԾՎԱԾ ԳՐԱԿԱՆՈՒԹՅԱՆ ՑԱՆԿ**

1. СНиП 2.04.02-84. Водоснабжение. Наружные сети и сооружения.
2. Сборник методик по расчету выбросов в атмосферу загрязняющих веществ различными производствами, Госкомгидромет, Ленинград, 1986.
3. Инструкция о порядке рассмотрения, согласования и экспертизы воздухоохраных мероприятий и о выдаче разрешений на выброс загрязняющих веществ в атмосферу по проектным решениям, ОНД-84-Н.

ՀԱՎԵԼՎԱԾՆԵՐ



ՀԱՅԱՍՏԱՆԻ ՀԱՆՐԱՊԵՏՈՒԹՅՈՒՆ  
ԵՐԵՎԱՆ ՀԱՄԱՅՆՔ

ՆԱԽԱԳԾՄԱՆ ԹՈՒՅԼՏՎՈՒԹՅՈՒՆ (ՃԱՐՏԱՐԱՊԵՏԱՀԱՏԱԿԱԳԾԱՅԻՆ ԱՌԱՋԱԴՐԱՆՔ)

N 01/18-07/2-7-118990-718

« 05 » « 10 » 2023թ.

**Օբյեկտ** **Քազմաֆունկցիոնալ բնակելի համալիրի կառուցման (բարձր ռիսկայնության օբյեկտ, IV կարգերի)**  
(օբյեկտի անվանումը, կառուցում, վերակառուցում, ուժեղացում, վերակառուցում, գործառնական նշանակության փոփոխություն, հակիրճ ընդլայնում, հզորությունը, ռիսկայնության աստիճանը (կատեգորիան))

**Մեկ փուլով՝ «Աշխարանքային նախագիծ» կամ  
 երկու փուլով՝ «Նախագիծ» և «Աշխարանքային փաստաթղթեր»** նախագծային փաստաթղթերի մշակման համար  
(նախագծման փուլերը և այլն)

**Գտնվելու վայրը** **Կենտրոն վարչական շրջան, Գ. Լուսավորչի փողոց 4 հողամաս**  
(վարչական շրջանի, փողոցի անվանումները, շենքի համարը, հողամասի ծածկագիրը)

**Կառուցապատող** **«ՆՈՒՈՎՈ ՎԵԼՈՂՐՈՄՈ» ՍՊ ընկերություն**  
(կազմակերպության անվանումը, գտնվելու վայրը, ֆիզիկական անձի անունը, ազգանունը, բնակության վայրը, հեռախոսահամարը, էլեկտրոնային հասցեն)

**Առաջադրանքի տրամադրման հիմքը** **Կառուցապարտի հայտը, անշարժ գույքի նկարագրի իրավունքների պետական գրանցման հ.20072022-01-0278 վկայականը, ՀՀ քաղաքաշինության կոմիտեի 20.03.2023թ. հ.01/11.1/2020-2023 գրությունը, 31.08.2023թ. N73 և 27.09.2023թ. հ.86 անդորրագրերը, էքսիզային նախագիծը:**  
(կառուցապատման նպատակով ՀՀ օրենսդրությամբ սահմանված կարգով հողամասի տրամադրման, անշարժ գույքի փոփոխման իրավունքը հաստատող անդամներ փաստաթղթեր)

**Ն Ա Մ Ա Գ Ծ Վ Ո Ղ Հ Ո Ղ Ա Մ Ա Ս Ի Բ Ն ՈՒ Թ Ա Գ Ի Ր Ը**  
(առողանկելով) (\*) նշված դրույթների գրաֆիկական արտացոլումը տրամադրվում է կից ներկայացվող ամփոփ սխեմայով՝ Մ 1:500

**Նպատակային նշանակությունը՝ բնակավայրերի, ՀՀ կառավարության 29.12.2011թ. N1920-Ն որոշմամբ սահմանված կարգով՝ հողամասի գործառնական նշանակությունը փոփոխվում է բնակելի կառուցապատման, գրանցված իրավունքի տեսակը՝ սեփականություն, կադաստրային ծածկագիրը՝ 01-006-0305-0158:**  
(հողամասի դիրքը քաղաքաշինական միջավայրում, դրա նպատակային և գործառնական նշանակությունը)

- 1. Հողամասը գտնվում է**  
(հողամասի դիրքը քաղաքաշինական միջավայրում, դրա նպատակային և գործառնական նշանակությունը)
- 2. (\*) Հողամասի չափերը** **1.09333 հա:**  
(հողամասի սահմանները՝ կողմնատային նշահարձամբ, մակերեսը (հա))
- 3. Հողամասի առկա վիճակը** **Կառուցապարտումից ազատ հողամաս:**  
(ոնիինֆի բնութագրող, շենքերի (այդ թվում՝ քանդակ ենթակա) առկայությունը (օգտագործում, նշանակությունը, հարկայնությունը, շինարարական նյութերը և այլն), կանաչապատումը, բարեկարգումը և այլն)
- 4. (\*) Տրանսպորտային պայմանները** **Գ. Լուսավորչի, Ազաթանգեղոսի և Մ. Խորենացու փողոցներ:**  
(ճանապարհների առկայությունը, երկաթուղային տրանսպորտի մոտեցումները և այլն)
- 5. (\*) Ինժեներական ցանցեր և սարքավորումներ** **Կից գործող ինժեներական գծեր և հաղորդակցուղիներ:**  
(ջրամատակարարման, կոյուղու, գազամատակարարման, էլեկտրամատակարարման, հեկտրոնային հաղորդակցության համակարգերը)
- 6. (\*) Կից հողամասեր** **Քազմազործառույթ շենք-շինություններով ծանրաբեռնված հողամասեր, Գ. Լուսավորչի և ներթաղամասային փողոցներ:**  
(կից հողօգտագործումների անվանումը և դրանց սահմանները՝ համաձայն ներկայացված սխեմայի)
- 7. Բնության հատուկ պահպանվող և (կամ) պատմամշակութային հուշարձանների տարածքներ (պահպանական գոտիներ)** -----  
(հուշարձանի անվանումը, կարգավիճակը և այլն)
- 8. (\*) Հատակագծային սահմանափակումներ** -----  
(տեղանքում գործող արտադրական, պաշտպանվող օբյեկտների, ինժեներատրանսպորտային ենթակառուցվածքների և այլ օբյեկտների նկատմամբ սահմանափակումները, այդ թվում՝ սերվիտուտները)

**Ն Ա Մ Ա Գ Ծ Վ Յ Ի Ն Պ Ա Հ Ա Ն Ջ Ն Ե Ր Ը**  
(առողանկելով) (\*) նշված դրույթների գրաֆիկական արտացոլումը տրամադրվում է կից ներկայացվող ամփոփ սխեմայով՝ Մ 1:500

**9. Ճարտարապետահատակագծային պահանջներ** **Մշակել քազմաֆունկցիոնալ բնակելի համալիրի նախագիծ հ.20072022-01-0278 վկայականով ամրագրված հողամասի սահմաններում:**  
**Կառուցապատման ընդհանուր մակերեսը նախարեսել առավելագույնը մինչև 60675քմ:**  
(եկելով ՀՀ օրենսդրության և նորմատիվաօրենսդրական փաստաթղթերի պահանջներից, առկա քաղաքաշինական ճրագրային փաստաթղթերի դրույթներից կամ դրանց բացակայության դեպքում՝ կազմակերպված (կազմակերպ) քաղաքաշինական միջավայրի պայմաններից, առաջարկություններ ճակատների ձևավորման, տակիցներ, արտաքին դռների, պատուհանների համամասնությունների և գունային լուծումների վերաբերյալ)

- 9.1. (\*) օբյեկտի հեռավորությունը կարմիր գծից (մետր)** -----
- 9.2. (\*) հեռավորությունը հարևան հողակտորներից (օբյեկտներից) (մետր)** **Հարակից հողամասերից, շենք-շինություններից և միմյանցից կառույցների հեռավորությունը նախարեսել գործող նորմատիվային պահանջների համաձայն:**
- 9.3. թույլատրելի բարձրությունը (մետր)** **Հողամասի արևելյան և արևմտյան սահմանագծերին հարող մասնաշենքերը նախագծել 15-ից մինչև 24 վերգերնյա հարկերով՝ առավելագույն բարձրությունը նախարեսելով մինչև 86.0մ: Հողամասի կենտրոնական հարվածում տեղակայվող մասնաշենքերը նախարեսել 3-ից մինչև 5 վերգերնյա հարկերով: Հնարավոր են մասնակի ավելի բարձր ծավալներ՝ դանիքը սպասարկող սարահանավանդակների, փեխհիկական սենյերի, վերելակների հորանների և ղեկորարկի վարրերի համար:**

- 9.4. կառուցապատման խտության գործակիցը** -----  
(կառույցի (կառույցների) ընդհանուր մակերեսի հարաբերությունը հողամասի մակերեսին)
- 9.5. կառուցապատման տոկոսը** **Վերգերնյա մինչև 40%:**  
(կառուցապատվող (անջրանցիկ) տարածքի հարաբերությունը հողամասի մակերեսին՝ տոկոսներով) (%) **Ճանապարհների, սայվածքների և անցուղիներ համար մինչև 20%:**
- 9.6. կանաչապատման տոկոսը** **40% և ավելի:**  
(կանաչապատ տարածքի հարաբերությունը հողամասի մակերեսին՝ տոկոսներով) (%)

**9.7. այլ պահանջներ**

- ՀՀ կառավարության 19.03.2015թ. N596-Ն որոշման Հավելվածի N1-ի 87-րդ կետի և սույն Նախագծման թույլտվության 23-րդ կետով ամրագրված դրույթների համաձայն՝ էքսիզային նախագծի միջանկյալ համաձայնեցման փուլում անհրաժեշտ է ապահովել կառույցի եռաչափ փեխի տեղակայումը տարածական միջավայրում:
- Սույն թույլտվության 20-րդ կետով ամրագրված պահանջները ապահովելու նպատակով՝ շինարարական հրապարակի կազմակերպման նախագծում, պետական և համայնքային սեփականություն հանդիսացող հողամասերի օգտագործման պարագայում նշել դրանց մակերեսը:
- Նախագծով ապահովել հարակից տարածքների շահագործման նորմատիվային պահանջները:
- Հարակից գոտիների լուծումները մշակել համաձայն պարտիկուլյարի առաջադրանքի՝ հաշվի առնելով նորմատիվային պահանջները:
- Համալիրի տրանսպորտային ցանցը մշակելիս նախարեսել երկրորդային ճանապարհի դեպի Խորենացու փողոց, ինչպես նաև՝ հեթիոտն մոտեցման հնարավորություն, դեպի Անգլիական այգի, անհրաժեշտության դեպքում իրացնելով՝ խոչընդոտ հանդիսացող, գույքերը:
- Կենտրոնացված օդափոխության համակարգ չնախարեսելու դեպքում, կառույցների արտաքին փեխը և ճարտարապետական հորինվածքը հեթազա խթարումներից զերծ պահելու համար, նախարեսել ջրորակված համակարգ՝ փեխային օդափոխիչների փեղարդման համար:
- Շինարարական հրապարակի կազմակերպման նախագծում անհրաժեշտ է ներառել գեոդեզիական մանրամասն հանույթ՝ նշելով քննարկվող տարածքում և դրան հարկից պետական և համայնքային սեփականություն հանդիսացող հողամասերում և հարակից ընդհանուր օգտագործման տարածքներում առկա առանձին կանգնած ծառերի և թփերի տեղադիրքը:
- Կառույցներում նախարեսել հասարակական նշանակության տարածքների սպասարկման համար անհրաժեշտ առանձնացված ինժեներական հորաններ, բացառելով հեթազայում արտաքին ճակարկներով օդափոխների անցկացումը:



- Նախագծով լուծել ավտոտրանսպորտի անվտանգ ելումուրի և բացօթյա ավտոկայանան խնդիրները:
- Տանիքները նախարեսել կազմակերպված ջրահեռացմամբ՝ հնարավոր է նախարեսել ուղղաթիռային հարթակ:
- Նախարեսել էլեկտրամոտորների լիցքավորման կայաններ:

**10. Հողամասում գտնվող շենքերի և շինությունների քանդման կամ տեղափոխման պայմանները և աշխատանքների հերթականությունը**

11. Ստորգետնյա, կիսանկողի և առաջին հարկերի տարածքների օգտագործման պայմանները **Համաձայն պարզաբարձի առաջադրանքի՝ մինչև ժամանակ ապահովելով բնակարանների թվաքանակի առնվազն 70%-ից 80%-ին համապատասխան ավտոկայանարեղեր:**

12. (\*) Ինժեներական ցանցեր և սարքավորումներ **Նախագծի ինժեներական մասը մշակել իրավասու կազմակերպությունների կողմից փրկված փեխնիկական պայմաններին համաձայն:**

12.1. (*) ջրամատակարարում, կոյուղի, տաք ջրամատակարարում	<b>Կցվում է</b> (համաձայն մատակարարող կազմակերպության տեխնիկական պայմանների)
12.2. (*) էլեկտրամատակարարում	<b>Կցվում է</b> (համաձայն մատակարարող կազմակերպության տեխնիկական պայմանների)
12.3. (*) գազամատակարարում	<b>Կցվում է</b> (համաձայն մատակարարող կազմակերպության տեխնիկական պայմանների)
12.4. (*) էլեկտրոնային հաղորդակցության մալուխատա կոյուղու (ներառյալ դիտահորը) տեղադիրքը	----- (համաձայն N 1 հավելվածի 57-րդ կետի 2-րդ ենթակետով սահմանված ելակետային տվյալների)
12.5. թույլ հոսանքներ	-----
12.6. աղբահանություն	-----

13. Տարածքի ինժեներական նախապատրաստում **Կազմակերպել ջրահեռացում:**  
(ոնիեֆի կազմակերպման, ջրահեռացման, ինժեներական պաշտպանության միջոցառումները)

14. Բարեկարգում **Մշակել փարածքի բարեկարգման, կանաչապարման և ուղղաձիգ հարակազմման նախագիծ, հնարավոր է նախարեսել ճարտարապետական փոքր ձևեր:**  
(անդաճօտային պլանավորման վերաբերյալ պահանջները, կանաչապատում, ճարտարապետական փոքր ձևեր, ցանկապատում, գովազդ և այլն)

15. Շինարարական նյութեր **Երկաթբեթոն, սրբափայլ և կոպրփայլ քար, փայտ, մեմբրան, ապակի, բարձրորակ սվաղ, երեսապարման բարձրորակ նյութեր:**  
(շինարարական նյութերի օգտագործման վերաբերյալ առաջարկությունները տանիքների, ճակատների լուծումների, արտաքին դռների, պատուհանների վերաբերյալ)

16. Պաշտպանական կառույցներ **Նախարեսել արտակարգ իրավիճակներում մարդկանց և օբյեկտների պաշտպանության համապատասխան միջոցառումներ:**  
(արտակարգ իրավիճակներում մարդկանց, օբյեկտների պաշտպանության միջոցառումները)

17. Հակահրդեհային պահանջներ **Ապահովել հակահրդեհային նորմատիվ պահանջները, ապահովել հրշեջ հիդրանտների առկայությունը:**  
(հակահրդեհային անվտանգության ապահովման միջոցառումները)

18. Հաշմանդամների և բնակչության սակավաշարժ խմբերի պաշտպանության միջոցառումներ **Նախարեսել հաշմանդամ և բնակչության սակավաշարժ խմբերի փեղաշարժվելու համար անհրաժեշտ պայմաններ՝ ՀՀԵՆ IV-11.07.01-2006 չին. նորմին համապատասխան:**

19. Շրջակա միջավայրի պահպանում

- Նախարեսել շրջակա միջավայրը վրանգավոր ազդեցությունից բացառելու համապատասխան միջոցառումներ:
- Ապահովել մթնոլորտային օդին, ջրին, բնահողին, ինչպես նաև աղմուկին, թրթռումներին, էլեկտրամագնիսական ճառագայթմանը և այլ բնական և փեխնածին ծագման գործոններին սանիտարական կանոններով և նորմերով, շինարարական նորմերով ներկայացվող նորմատիվ պահանջները:

20. Շինարարության կազմակերպում **Մշակել շինարարական աշխատանքների կազմակերպման նախագիծ՝ նկատի ունենալով Երևան քաղաքի ավագանու 16.03.2012թ. հ.405-Ն որոշմամբ սահմանված լրացուցիչ պայմանները:**

111. Նոր կառուցվող շենքերի, շինությունների համար շինարարության թույլտվությունը տրվում է 2 տարի ժամկետով, եթե տվյալ օբյեկտի շինարարության համար քաղաքաշինության բնագավառի պետական լիազորված մարմնի ՍՍԻՊ 1.04.03-85\* (Չեռնարկությունների շենքերի և կառուցվածքների շինարարության տեղադրման նորմերը) գերատեսչական ակտով սահմանված նորմերով այլ ժամկետներ նախատեսված չեն:  
112. Տրոյություն ունեցող շենքերի և շինությունների վերակառուցման (ներառյալ՝ բաղնիս), վերակառուցման, ուժեղացման և բարելավման աշխատանքների համար թույլտվությունը տրվում է նախագծային փաստաթղթերով տվյալ օբյեկտի շինարարության (բաղնիս կամ ապամոնտաժման) տեղադրման նորմերով հաշվարկված ժամկետով:  
(առաջարկություններ շինարարության հետ կապված անբարենպաստ ազդեցության բացառման, քաղաքային տեսեսության և տրանսպորտի անխափան աշխատանքի ապահովման վերաբերյալ)

21. Առաջադրանքի գործողության ժամկետը և նախագծի մշակման փուլերը **Երեք փուլի:**  
(նշվում են առաջադրանքի գործողության ժամկետը և նախագծի մշակման փուլերը)

**Լ Բ Ա Ց Ո Ւ Ց Ի Չ Դ Պ Ա Յ Մ Ա Ն Ն Ե Ը**

22. Նախագծային փաստաթղթերի փորձաքննությանը ներկայացվող պահանջներ **ՀՀ կառավարության 2015 թվականի մարտի 19-ի N596-Ն որոշման հավելված N2-ի համաձայն՝ պետական համալիր փորձաքննություն:**  
(ՀՀ օրենսդրությամբ սահմանված փորձաքննության տեսակը կամ նախագծի երաշխավորագիրը՝ իրում կատարելով համապատասխան իրավական ակտին)

23. Միջանկյալ համաձայնեցում

- Էսքիզային նախագծի միջանկյալ համաձայնեցում Երևանի քաղաքապետարանի հետ:
- ՀՀ քաղաքաշինության, փեխնիկական և հրդեհային անվտանգության տեսչական մարմնի հետ:

(իրավասու մարմնի կամ ՀՀ օրենսդրությամբ նախատեսված դեպքերում շահագրգիռ մարմինների հետ Երեքային նախագծի նախնական համաձայնեցում, նշվում է նաև առաջադրանքի փոփոխման հնարավորությունը՝ N 1 հավելվածի 89-րդ կետով սահմանված դեպքերում՝ ինժեներական ենթակառուցվածքի սեփականատիրոջ (օգտագործողի) հետ:

24. Հասարակական քննարկումներ -----  
(Հայաստանի Հանրապետության օրենսդրությամբ սահմանված դեպքերում և կարգով)

25. Համաձայնեցումներ

- Երևանի քաղաքապետի հետ:
- Մինչև նախագծային աշխատանքները սկսելը առկա ինժեներական ենթակառուցվածքի փեղափոխման պայմանների վերաբերյալ համաձայնություն ձեռք բերել փուլյա ենթակառուցվածքի սեփականատիրոջ (օգտագործողի) հետ:

(նշվում են տվյալ օբյեկտի համաձայնեցման՝ օրենքով սահմանված պահանջները՝ հուշարձանների ու բուրյան պահպանության և այլ լիազորված մարմինների հետ, ինչպես նաև N 1 հավելվածի 56-րդ կետով սահմանված դեպքերում՝ ինժեներական ենթակառուցվածքների սեփականատիրոջ (օգտագործողի) հետ)

26. Փոստային բաժանորդային պահարանների տեղադրում **Բնակարանների սպասարկման համար առաջին հարկում նախարեսել բաժանորդային փոստարկղերի փեղադրման համար համապատասխան փարածքներ:**

27. Այլ պայմաններ **Նախագծի կազմը և բովանդակությունը համապատասխանեցնել ՀՀ կառավարությանն առընթեր քաղաքաշինության տեսչական կոմիտեի նախագահի 11.09.2017թ. «Բնակելի» հասարակական, արտադրական շենքերի և շինությունների նախագծային փաստաթղթերի կազմը և բովանդակությունը սահմանող կանոնները հաստատվելու մասին» հ.128-Ն հրամանով հաստատված դրույթներին:**



ստորագրությունը  
**Ս. Ս.**

**ԵՐԵՎԱՆԻ ՔԱՂԱՔԱՊԵՏԻ ԱՈՒԱԶԻՆ ՏԵՂԱԿԱԼ,  
ՔԱՂԱՔԱՊԵՏԻ ՊԱՇՏՈՆԱԿԱՏԱՐ՝  
Լ. ՀՈՎՀԱՆՆԻՍՅԱՆ**

Կարգող՝ Շ. Մախասյան



ՀԱՅԱՍՏԱՆԻ ՀԱՆՐԱՊԵՏՈՒԹՅՈՒՆ

ՎԿԱՅԱԿԱՆ

ԱՆՇԱՐԺ ԳՈՒՅՔԻ ՆԿԱՏՄԱՄԲ ԻՐԱՎՈՒՆՔՆԵՐԻ  
ՊԵՏԱԿԱՆ ԳՐԱՆՑՄԱՆ



Սույն վկայականով հաստատվում է 20 հուլիսի 2022 թվականին գույքի նկատմամբ իրավունքների պետական գրանցման միասնական մատյանում կատարված անշարժ գույքի նկատմամբ իրավունքի պետական գրանցումը հետևյալ տվյալներով.

### 1. ԳՐԱՆՑՎԱԾ ԻՐԱՎՈՒՆՔԻ ՍՈՒԲՅԵԿՏ(ՆԵՐ)

«ՆՈՒՌՎՈ ՎԵԼՈՂԻՐՈՄՈ» ՍՊԸ

### 2. ԱՆՇԱՐԺ ԳՈՒՅՔԻ ԳՏՆՎԵԼՈՒ ՎԱՅՐԸ ԵՎ ԱՆՎԱՆՈՒՄԸ

Երևան, Կենտրոն Գ. Լուսավորչի փողոց 4 հողամաս

### 3. ԳՐԱՆՑՄԱՆ ՀԱՄԱՐ ՀԻՄՔ ՀԱՆԴԻՍԱՑԱԾ ՓԱՍՏԱԹՂԹԵՐԸ

10.02.2009թ. թիվ 397 անշարժ գույքի առուվաճառքի պայմանագիր, 18.03.2010թ. թիվ 728 անշարժ գույքի առուվաճառքի պայմանագրի փոփոխություն, Երևանի քաղաքապետի 30.01.2012թ. թիվ 01/18-1543-8 քանդման թույլտվություն, Գույքի նկատմամբ իրավունքների պետական գրանցման մասին ՀՀ օրենքի 46-րդ հոդված /անշարժ գույքի բաժանում/, Երևանի քաղաքապետի 11.07.2022թ. թիվ 2522-Ա որոշում:

### 4. ՀՈՂԱՄԱՍԻ ԲՆՈՒԹԱԳՐԵՐԸ

Կադաստրային ծածկագիրը՝ 01-006-0305-0158

Մակերեսի չափը (հա)՝ 1.09333

Նպատակային նշանակությունը՝ բնակավայրերի

Գործառնական նշանակությունը կամ հողատեսքը՝ Հասարակական կառուցապատման

Գրանցված իրավունքի տեսակը՝ ՍԵՓԱԿԱՆՈՒԹՅՈՒՆ

**ՎԿԱՅԱԿԱՆ N 20072022-01-0278, գաղտնաբառ՝ FU89VC7IACCQ**

Փաստաթղթի իսկությունը և վավերականությունը կարող է ստուգվել Կադաստրի կոմիտեի  
[www.e-cadastre.am](http://www.e-cadastre.am) կայքէջի միջոցով

## 5. ՇԻՆՈՒԹՅՈՒՆՆԵՐԻ ԲՆՈՒԹԱԳՐԵՐԸ

- 1) Նպատակային նշանակությունը՝ հասարակական
- 2) Բնութագրերը ըստ առանձին շինությունների՝

Հ/Հ	Կադաստրային ծածկագիր	Տեսակ	Մակերես	Գրանցված իրավունքի տեսակ

### Լրացուցիչ նշումներ և տեղեկություններ

Առկա է 331,7քմ. մակերեսով ինքնակամ կառուցված շինություններ:

Գրանցումը իրականացնող պաշտոնատար անձի անունը, ազգանունը՝ ՄԱՐՏԻՆ ՍԱՐԳՍՅԱՆ

Զբաղեցրած պաշտոնը՝ Անշարժ գույքի գրանցման միասնական ստորաբաժանման անշարժ գույքի ավագ ռեգիստր

**ՎԿԱՅԱԿԱՆ N 20072022-01-0278, գաղտնաբառ՝ FU89VC7IACCQ**

Փաստաթղթի իսկությունը և վավերականությունը կարող է ստուգվել Կադաստրի կոմիտեի [www.e-cadastre.am](http://www.e-cadastre.am) կայքէջի միջոցով



ԳԵՈՂԵԶԻԱԿԱՆ ՀԱՆՈՒՅԹ

ՊԼԱՏԻՐԱՏՈՒՄ «ՆՈՒՂՈՎ ԿԵԼՈՂՐՈՍՈՒ» ՍՊԸ  
 ՀԱՍՑԵ՝ Գ.Լուսավորչի փողոց 4  
 ՀԵՈ. 099-83-41-90

- Ջրազին ստորգետնյա սահման
- Բարձրալից էլ սահման
- Կոյուղի ստորգետնյա սահման
- Ջրմուղի ստորգետնյա սահման
- Գազատար ստորգետնյա սահման
- Երկաթուղի սահման

Մասշտաբ 1:500

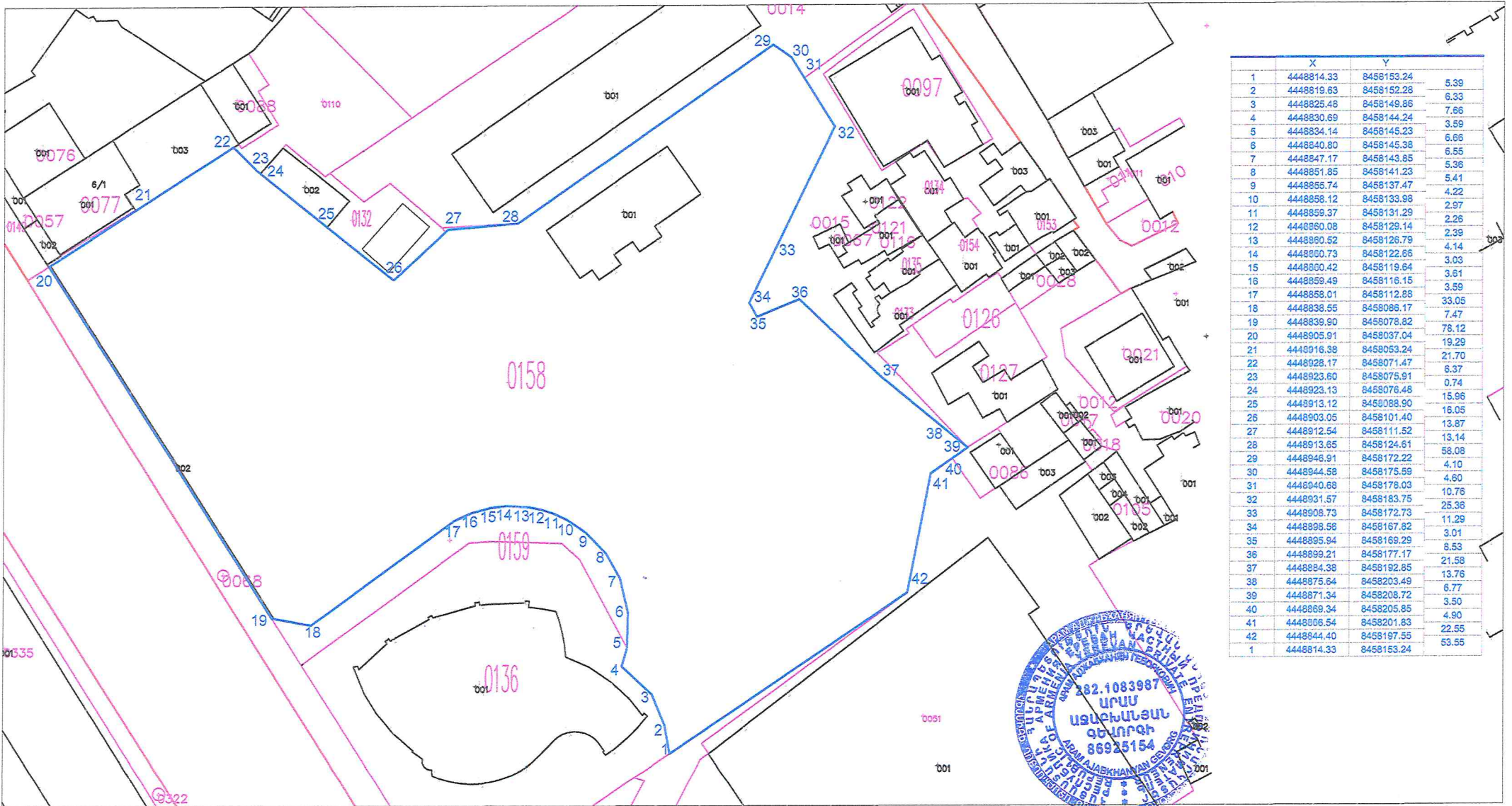

13.05.2024թ.

Կատարող \_\_\_\_\_  
 (ստորագրություն)

Զ.Մկրտչյան  
 (Անուն ազգանուն)

Որակավորման վկայականի համարը

0360

տրման ամիս. ամսաթիվ

28.12.2016թ.









**ՀԱՅԱՍՏԱՆԻ ՀԱՆՐԱՊԵՏՈՒԹՅԱՆ  
ԿԱՌԱՎԱՐՈՒԹՅԱՆՆ ԱՌԸՆԹԵՐ ԱՆՇԱՐԺ ԳՈՒՅՔԻ  
ԿԱԴԱՍՏՐԻ ՊԵՏԱԿԱՆ ԿՈՄԻՏԵ**

**ՎԿԱՅԱԿԱՆ N 0360**

ՍՈՒՅՆ ՎԿԱՅԱԿԱՆԸ ՏՐՎՈՒՄ Է

**ՋՈՒԼԻԵՏՏԱ ՆՈՐԻԿԻ ՄԿՐՏՉՅԱՆԻՆ**



առ այն, որ նա մասնակցել է ՀՀ կառավարությանն առընթեր  
անշարժ գույքի կադաստրի պետական կոմիտեի կողմից  
կազմակերպված քարտեզագրության, գեոդեզիայի, չափազորման  
(հաշվառման) և հողաշինարարության գործունեության  
րնագավառում մասնագիտական որակավորման ստուգմանը:  
Համաձայն ՀՀ կառավարությանն առընթեր  
անշարժ գույքի կադաստրի պետական կոմիտեի նախագահի  
«28» դեկտեմբերի 2016թ. թիվ 361-Ա հրամանի ստացել է

**ՔԱՐՏԵԶԱԳՐՈՂԻ, ԳԵՈԴԵԶԻՍՏԻ, ՉՄՓԱԳՐՈՂԻ (ՀԱՇՎԱՌՈՂԻ),  
ՀՈՂԱՇԻՆԱՐԱՐԻ ՈՐԱԿԱՎՈՐՈՒՄ**

Հայաստանի Հանրապետության  
կառավարությանն առընթեր  
անշարժ գույքի կադաստրի

պետական կոմիտեի  
նախագահ



*(Handwritten signature)*

Մ. Սարգսյան

28 դեկտեմբերի 2016թ.



«Նուովո Վելոդրոմո» ՍՊԸ

Անուն, ազգանուն, (անվանում)

Երևան, Կենտրոն, Գր.Լուսավորիչի փողոց 4

Մարզ, համայնք, հասցե

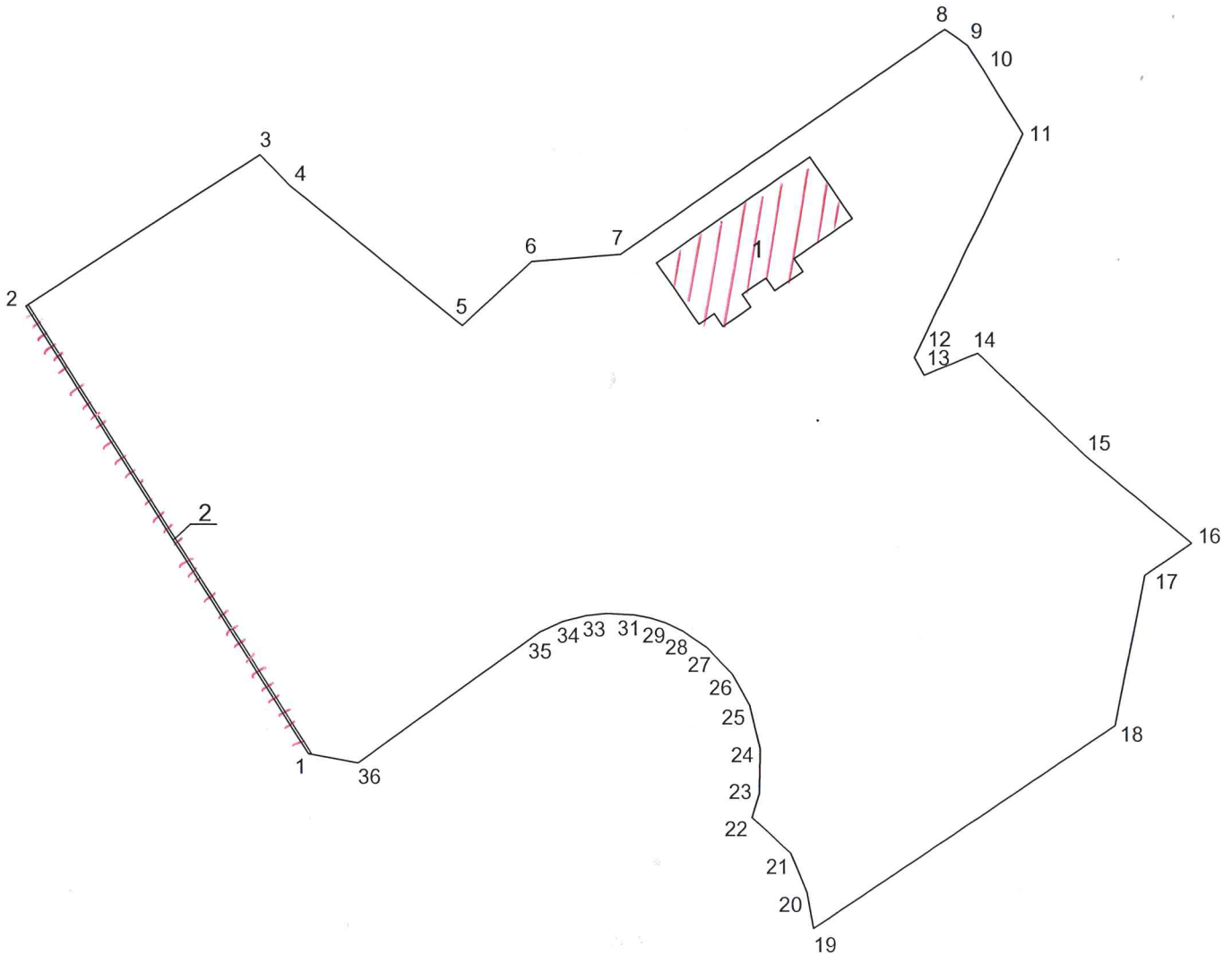

Մակերեսը (հա)	1.09333	ՀՈՂԱՄԱՍԻ			Մասշտաբ 1:1000				
Ծածկագիրը		Շրջադարձային կետեր	Կոորդինատները		Որակավորում ունեցող կոճ				
Նպատակային նշանակությունը	Բնակավայրերի		X	Y	Ստորագրություն				
Գործառնական նշանակությունը	Հասարակական կառուցապատման				Որակավորման մտայնական համարը				
Լրացուցիչ նշումներ					Ստորագրություն				
<table border="1"> <tr> <td>ամիս, ամսաթիվ</td> <td>համապատասխան հատվածի վաճառման</td> <td>04.07.2022թ.</td> <td>15.07.2022թ.</td> </tr> </table>						ամիս, ամսաթիվ	համապատասխան հատվածի վաճառման	04.07.2022թ.	15.07.2022թ.
ամիս, ամսաթիվ	համապատասխան հատվածի վաճառման	04.07.2022թ.	15.07.2022թ.						



		Հ Ո Ղ Ա Մ Ա Ս Ս Ի				
Մակերեսը (հա)	1.09333	Շրջադարձային կետեր	Կոորդինատները		Գծային չափերը	
Ծածկագիրը			X	Y		
Նպատակային նշանակությունը	Բնակավայրերի	1	4448839.90	8458078.82	78.12	
Գործառնական նշանակությունը	Հասարակական կառուցապատման	2	4448905.91	8458037.04	41.00	
Լրացուցիչ նշումներ		3	4448928.17	8458071.47	6.37	
		4	4448923.60	8458075.91	32.74	
		5	4448903.05	8458101.40	13.87	
		6	4448912.54	8458111.52	13.14	
		7	4448913.64	8458124.61	58.08	
		8	4448946.91	8458172.22	4.10	
		9	4448944.58	8458175.59	4.60	
		10	4448940.68	8458178.03	10.76	
		11	4448931.57	8458183.75	36.65	
		12	4448898.56	8458167.82	3.01	
		13	4448895.94	8458169.29	8.53	
		14	4448899.20	8458177.17	21.58	
		15	4448884.38	8458192.85	20.53	
		16	4448871.34	8458208.72	8.40	
		17	4448866.53	8458201.83	22.55	
		18	4448844.40	8458197.54	53.55	
		19	4448814.33	8458153.24	5.39	
		20	4448819.63	8458152.28	6.33	
		21	4448825.48	8458149.86	7.66	
		22	4448830.69	8458144.24	3.59	
		23	4448834.14	8458145.23	6.66	
		24	4448840.80	8458145.38	6.55	
		25	4448847.17	8458143.85	5.36	
		26	4448851.85	8458141.23	5.41	
		27	4448855.74	8458137.47	4.22	
		28	4448858.12	8458133.98	2.97	
		29	4448859.37	8458131.29	2.26	
		30	4448860.08	8458129.14	2.39	
		31	4448860.52	8458126.79	4.14	
		32	4448860.73	8458122.66	3.03	
		33	4448860.42	8458119.64	3.61	
		34	4448859.49	8458116.15	3.59	
		35	4448858.01	8458112.88	33.05	
		36	4448838.55	8458086.17	7.47	
			1	4448839.90	8458078.82	

Մասշտաբ՝ 1:1000	
Պրակավորում ունեցող ամր.	Արա Արտաշեսյան
Պրակավորման սկալանային համարը	017
Ստորագրություն	<i>[Signature]</i>
Պրակավորման ամսի անվանումը	Ա/Չ «Ա.Արտաշեսյան»
Վճարի համարը	282.867204
Վտորագրություն	<i>[Signature]</i>
ամսի ցանկագրություն	04.07.2022թ.
ամսաթիվ ըստ ավագին կազմման	15.07.2022թ.



ՀԱՅԱՍՏԱՆԻ ՀԱՆՐԱՊԵՏՈՒԹՅԱՆ  
ԱՐԴԱՐԱԴԱՏՈՒԹՅԱՆ ՆԱԽԱՐԱՐՈՒԹՅՈՒՆ  
ԻՐԱՎԱԲԱՆԱԿԱՆ ԱՆՁԱՆՑ ՊԵՏԱԿԱՆ ՌԵՍՍՐՍՆԵՐ



ՊԵՏԱԿԱՆ ՄԻԱՄՆԱԿԱՆ ԳՐԱՆՑԱՄԱՏՅԱՆԻՑ ՔԱՂՎԱԾՔ 2024-02-19

**«ՆՈՒՈՎՈ ՎԵԼՈԴՐՈՄՈ»**

**Սահմանափակ պատասխանատվությամբ ընկերություն (ՍՊԸ)**

Գրանցման համար 286.110.07021

Հիմնադրման տարի 2008

Գրանցման ամսաթիվ 2008-08-29

Գործունեության ժամկետ Անժամկետ

Կարգավիճակ Իրավաբանական անձի լուծարման գործընթացում գտնվելու կամ գործունեության (գոյության) դադարման մասին պետական միասնական գրանցամատյանում տեղեկություններ գրառված չեն:

Իրավաբանական անձի ծածկագիր (ՁԿԴ) 39301114

Հարկ վճարողի հաշվառման համար (ՀՎՀՀ) 02705665

Սոցիալական վճարների պարտավորությունների անձնական հաշվի քարտի համար (Ապահովագրի ծածկագիր) 43117021

Էլ. փոստ andrea.dellasanta@renco.it

Կայք -

Գտնվելու վայրը

Հասցե Վ. ՍԱՐԳՍՅԱՆ Փ. / Ը / 10 ԿԵՆՏՐՈՆ 0010 ԵՐԵՎԱՆ  
ԵՐԵՎԱՆ ՀԱՅԱՍՏԱՆ

Հեռախոս -

Գործադիր մարմնի ղեկավար

Պաշտոն Տնօրեն

Անուն Ազգանուն ԱՆԴՐԵԱ ԴԵԼԼԱՍԱՆՏԱ

Անձնագրային տվյալներ YB8049140 2023-11-14 -

Հասցե ԻՏԱԼԻԱՅԻ Փ. / Ը / 1 ԿԵՆՏՐՈՆ 0010 ԵՐԵՎԱՆ  
ԵՐԵՎԱՆ ՀԱՅԱՍՏԱՆ





Տեղեկություններ իրավահաջորդության / իրավանախորդության վերաբերյալ

Իրավանախորդ(ներ) գրառված չեն

Տեղեկությունների կանոնադրական կապիտալի չափի մասին

Կանոնադրական կապիտալի չափը ՀՀ դրամով՝ 13,429,160,000.00

Մասնակիցներ

Անուն Ազգանուն / Անվանում	Գրանցամատյանում գրառման ամսաթիվ	Բաժնեմասի չափը	Բաժնեմասի չափը ՀՀ դրամով
«ՌԵԼԿՈ ՎԱԼՈՐԵ Ս.Պ.Ա.» Գրանցման հ/հ 02278850413 Հասցե՝ ԱՏՐԱԴԱ ԴԻ ՄՈՆՏԵՖԵԼՏՐՈ / - - / 51 ՊԵՋԱՐՈ (ՊՆ) 0000 - - Իտալիա	2024-02-19	50 %	6714580000
«ԱԴԱՄԻՈՒՄ» ՍՊԸ Գրանցման հ/հ 282.110.05012 Հասցե՝ ՈՌԻԲԻՆՑԱՆՑ Փ. / 21/3 / 19 ՔԱՆԱՔԵՆ-ՁԵՅԹՈՒՆ 0069 ԵՐԵՎԱՆ ԵՐԵՎԱՆ ՀԱՅԱՍՏԱՆ	2024-02-14	50 %	6714580000

Պետական միասնական գրանցամատյանում կատարված փոփոխություններ

Գրանցման ամսաթիվ	Փոփոխություններ
2008-08-29	Գործադիր մարմնի ղեկավարի փոփոխություն
2011-07-01	Գործադիր մարմնի ղեկավարի փոփոխություն
2012-02-01	Կանոնադրության թվայնացում
2013-11-01	Գործադիր մարմնի ղեկավարի փոփոխություն
2014-01-20	Գործադիր մարմնի ղեկավարի տվյալների փոփոխություն
2016-04-14	Գործադիր մարմնի ղեկավարի փոփոխություն
2018-11-20	Գործադիր մարմնի ղեկավարի փոփոխություն
2020-05-20	Տվյալների ուղղում տվյալների շտեմարանում
2020-05-22	Մասնակիցների տվյալների փոփոխություն Կանոնադրության փոփոխություն (կանոնադրության լրացում/փոփոխություն)
2021-05-20	Կանոնադրական կապիտալի փոփոխություն Կանոնադրության փոփոխություն (կանոնադրության լրացում/փոփոխություն)
2022-03-09	Իրական սեփականատերերի վերաբերյալ նոր խմբագրությամբ հայտարարագր
2022-03-30	Գործադիր մարմնի ղեկավարի փոփոխություն
2023-01-25	Իրական սեփականատերերի վերաբերյալ նոր խմբագրությամբ հայտարարագրի ընդունում
2023-04-17	Իրավաբանական հասցեի փոփոխություն Պաշտոնական կայքի և/կամ էլ.փոստի մասին տեղեկությունների գրառում





	Կանոնադրության փոփոխություն (կանոնադրության լրացում/փոփոխություն)
2023-12-29	Գործադիր մարմնի ղեկավարի տվյալների փոփոխություն
2024-02-08	Մասնակիցների փոփոխություն
2024-02-12	Իրական սեփականատերերի վերաբերյալ նոր խմբագրությամբ հայտարարագրի ընդունում
2024-02-14	Մասնակիցների փոփոխություն
2024-02-19	Իրավաբանական հասցեի փոփոխություն Մասնակիցների տվյալների փոփոխություն Կանոնադրական երաշխավորության փոփոխություն Կանոնադրության փոփոխություն (նոր խմբագրությամբ կանոնադրություն)

Քաղվածքը տրամադրվում է

ԱՐԹՈՒՐ ՀՈՎՀԱՆՆԻՍՅԱՆ ԿԱՐԱՊԵՏԻ

Քաղվածքի տրամադրման ամսաթիվ՝

2024-02-19







ENGLISH PARK

GOY THEATRE

INTERVENTION  
AREA

CIRCUS

Double Tree  
By HILTON

**ԾՐԱԳՐԻ ՏԱՐԱԾՔ**  
 Ծրագրի զարգացման տարածքը մոտ է քաղաքի կենտրոնին և նայում է դեպի Լուսավորչի փողոց: Մնացած տարածքը շրջապատված է Գոյ թատրոնով, Անգլիական զբոսայգով, կրկեսի և «Double Tree by Hilton» հյուրանոցով: Տարածքը կազմում է 10933 քմ մակերես: Տարածքի ներսում կա ճանապարհ, որը թույլ է տալիս արտակարգ ծառայությունների մեքենաներին հասնել շենքերի բոլոր ճակատներին:

**10,933 sqm**  
**SURFACE**  
**AREA**





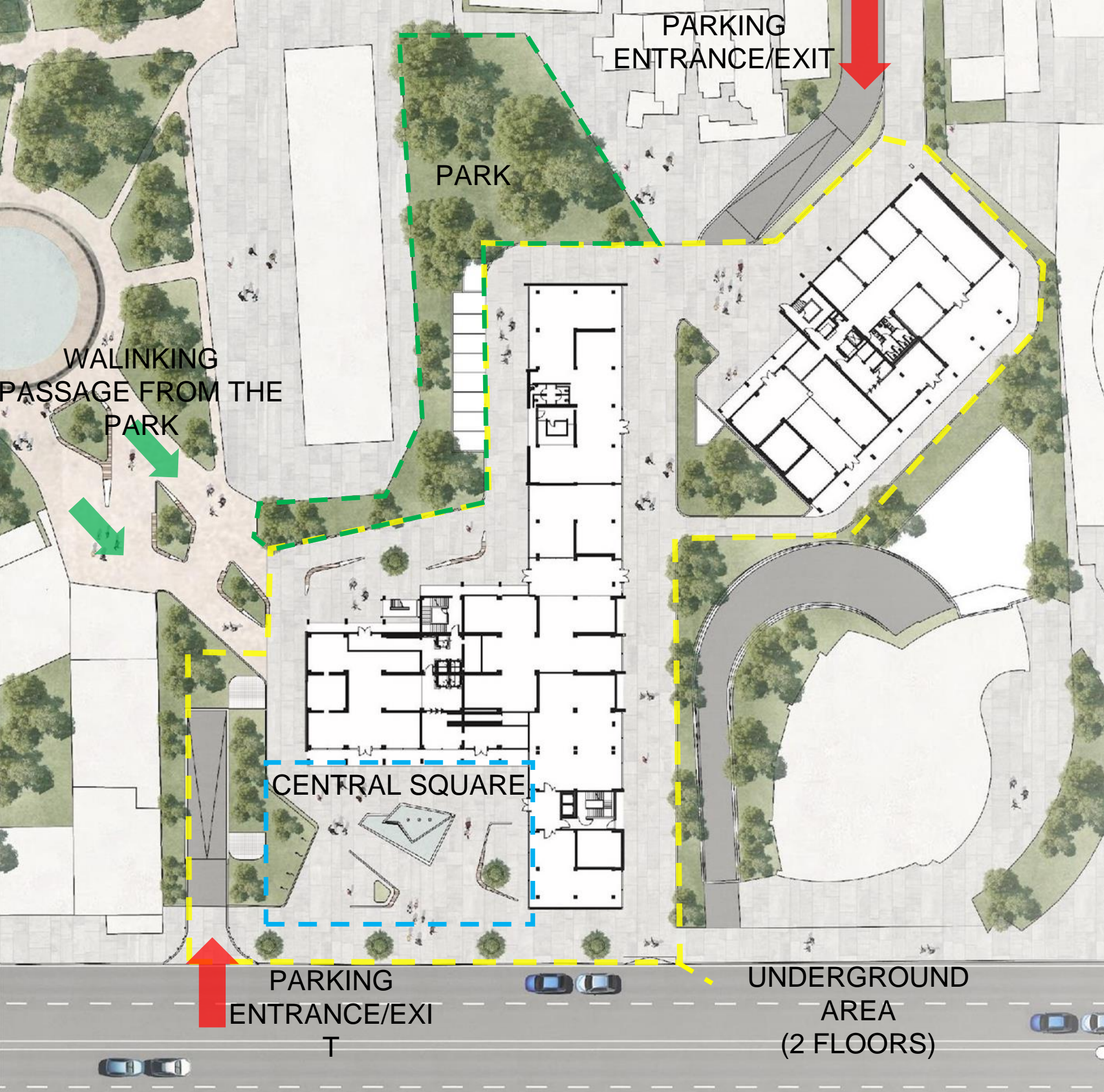

## ՆԱԽԱԳԻԾԸ

Նախագիծը բաղկացած է երկու 24-հարկանի բարձր աշտարակներից, որոնք տեղակայված են այնպես, որ Հիլթոն հյուրանոցի շենքը չփակի տեսարանը դեպի հարավ: Հետևաբար, երկու աշտարակներն ունեն իրենց հիմնական ճակատները դեպի հարավ (դեպի Արարատ) և հյուսիս (դեպի Անգլիական զբոսայգի և քաղաքի կենտրոն): Դեպի Լուսավորիչ փողոց նայող աշտարակն ունի եռահարկ բարձր հիմք, որը ձգվում է փողոցի երկայնքով և դեպի ներքին այգի: Այս երկրորդ դեպքում ծայրամասում բարձրանում է ևս երկու հարկ: Առաջին հարկում, որը նախատեսված է խանութների և ռեստորանների համար, նախագծված է մեծ հրապարակ, որը նայում է դեպի փողոց: հրապարակ, որը նայում է դեպի փողոց: Նպատակը հրապարակի և Անգլիական այգու միջև ուղիղ կապ ստեղծելն է, որպեսզի ապահովվի հետիոտնի ուղիղ անցում Հանրապետության հրապարակի և քաղաքի այս հատվածի միջև: Նկուղային մակարդակում մենք ունենք երկմակարդակ տարածք, որը միացնում է երկու աշտարակները և որտեղ գտնվում են ավտոկայանատեղիներ և տեխնիկական տարածքները: Մեքենաների մուտքը դեպի ստորգետնյա հարկեր իրականացվում է Լուսավորիչ փողոցից՝ երկկողմանի թեքահարթակով: Յուրաքանչյուր աշտարակ կազմված է ստորին մասից՝ 15 հարկ բարձրությամբ և վերին մասից՝ 24 հարկ: Երկու բարձր աշտարակներն էլ ունեն անկյունագծային կտրվածք, որը դրանք դարձնում է առանձնահատուկ և թույլ է տալիս ստեղծել խորը համայնապատկերային պատշգամբներ:

