

2022

ԲԱԶՄԱՏՈՒՆԿՑԻՈՆԱԼ ԲՆԱԿԵԼԻ ՇԵՆՔ
ՀՀ ՏԱՎՈՒՇԻ ՄԱՐԶ, Ք. ԴԻԼԻԶԱՆ, ԳԵՏԱՓՆՅԱ 7/10

ՇՐՋԱԿԱ ՄԻՋԱՎԱՅՐԻ ՎՐԱ ԱԶԴԵՑՈՒԹՅԱՆ
ՆԱԽՆԱԿԱՆ ԳՆԱՀԱՏՄԱՆ ՀԱՅՏ

ՊԱՏՎԻՐԱՏՈՒ՝
«ՄԱՈՒՆԹԻՆ ՎԻԼԻՋ» ՍՊԸ

ԿԱՏԱՐՈՂ
Ա/Ձ Ա. ԳԱԼՈՅԱՆ

Ա/Ձ Ա. Գալոյան
ք. Երևան Սևանի 5
Հեռ. բջջ. +374 99 994222
galoyan.aram@gmail.com

ՀՀ



ԲԱԶՄԱՖՈՒՆԿՑԻՈՆԱԼ ԲՆԱԿԵԼԻ ՇԵՆՔ

ՀՀ ՏԱՎՈՒՇԻ ՄԱՐԶ, Ք. ԴԻԼԻԶԱՆ, ԳԵՏԱՓՆՅԱ 7/10

**ՇՐՋԱԿԱ ՄԻԶԱՎԱՅՐԻ ՎՐԱ ԱԶԴԵՑՈՒԹՅԱՆ ՆԱԽՆԱԿԱՆ
ԳՆԱՀԱՏՄԱՆ ՀԱՅՑ**

«ՄԱՈՒՆԹԻՆ ՎԻԼԻՋ» ՍՊԸ տնօրեն՝

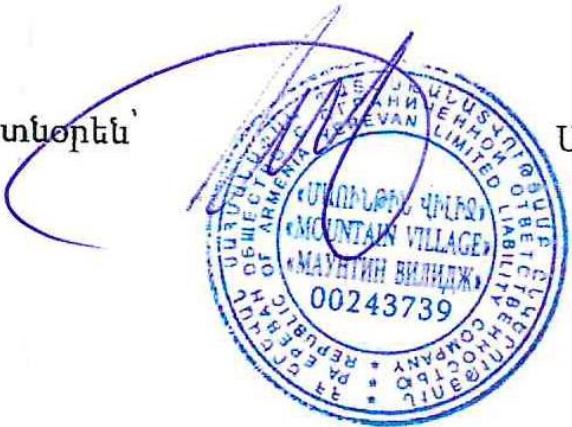

Ա. Կարապետյան

Ա/Ձ ԱՐԱՄ ԳԱԼՈՅԱՆ



Երևան 2022

ԲՈՎԱՆԴԱԿՈՒԹՅՈՒՆ

1.	ԸՆԴՀԱՆՈՒՐ ՏԵՂԵԿՈՒԹՅՈՒՆՆԵՐ	5
1.1	Ձեռնարկողի մասին տեղեկություն	5
1.2	Հապավումներ	5
1.3	Նախատեսվող գործունեության նպատակը և հիմնավորումը	6
1.4	Նախատեսվող գործունեության բնութագիրը (արտադրական հզորություններ, օգտագործվող բնատեսուրսներ և նյութեր, տեխնիկական և տեխնոլոգիական լուծումներ)	8
1.4.1	<i>Ներկա վիճակի նկարագիր</i>	8
1.4.2	<i>Նախատեսվող գործունեության նկարագիր</i>	8
1.5	Էներգախնայողության միջոցառումներ	10
1.6	Գլխավոր հատակագիծ	12
1.7	Իրադրային հատակագիծ	16
1.8	Շինարարական աշխատանքնորի իրականացման ժամանակացույց	18
1.9	Օդափոխության, ջեռուցման և հովացման, ջրամատակարարման, ջրահեռացման, հեղեղատար համակարգեր	19
1.10	Կանաչապատման աշխատանքներ	22
1.11	Կանաչ տարածքի ռոռզման ջրապահանջի հաշվարկ	23
2.	ՇԻՆԱՐԱՐՈՒԹՅԱՆ ԿԱԶՄԱԿԵՐՊԱՏԵԽՆՈԼՈԳԻԱԿԱՆ ՄԽԵՄԱՆ	25
2.1	Աշխատանքների կատարման սխեմա	26
	Շինարարական աշխատանքների բնութագրերը և տիպերը հետևյալն են	29
2.2	Հիմնական շինարարական մեքենաների և մեխանիզմների պահանջարկ	29
2.3	Ժամանակավոր շինություններ	30
2.4	Հիմնական շինարարական աշխատանքների և ռեսուրսների ծավալները	30
2.4.1	<i>Նյութերի և բնատեսուրսների օգտագործում</i>	31
2.5	<i>Թափոնների կառավարում</i>	32
3.	ՆԱԽԱՏԵՍՎՈՂ ԳՈՐԾՈՒՆԵՈՒԹՅԱՆ ՏԱՐԱԾՔԻ, ԱՅԴ ԹՎՈՒՄ՝ ՇՐՋԱԿԱ ՄԻՋԱՎԱՅՐԻ ՀԱՄԱՌՈՏ ՆԿԱՐԱԳԻՐԸ ԵՎ ԻՐԱԴՐՈՒԹՅԱՆ ՄԽԵՄԱՆ	33
3.1	Ընդհանուր տեղեկություններ ուսումնասիրված տեղամասերի վերաբերյալ	33
3.2	Տարածքի երկրաբանագեոմորֆոլոգիական բնութագիրը	33
3.3	Տարածքի ինժեներաերկրաբանական և ջրաերկրաբանական ընդհանուր բնութագիրը	34
3.4	Տեղամասերի երկրաբանալիթոլոգիական կառուցվածքը	35
3.5	Ջրագրություն	37
3.6	Կլիմայական պայմաններ	38
3.6.1	Օդերևութաբանական-կլիմայական պայմանները	39
3.6.1.1	Ընդհանուր ֆոնային կլիմայական բնութագիրը	39
3.7	Անտառ	45
3.8	Կենսաբազմազանություն	46
3.8.1	Բուսական աշխարհ	46
3.8.2	Կենդանական աշխարհ	47
3.8.3	Բուսական աշխարհի պահպանության միջոցառումները	48
3.8.4	Կենդանական աշխարհի պահպանության միջոցառումներ	49
3.9	Օդային ավազան	50
3.9.1	Ֆոնային աղտոտվածություն	50
3.10	Սոցիալ-տնտեսական արդի վիճակը	51
3.10.1	Տեղական տնտեսության կառուցվածքի վերլուծություն	51
3.10.2	Արդյունաբերություն և առևտուր	53
3.10.3	Համայնքի զարգացման ծարգիր	53
3.10.4	Զբոսաշրջային ենթակառուցվածք	54

3.11	Բնության հուշարձաններ.....	56
3.12	Կենսաբանական հուշարձաններ.....	57
3.13	Բնական և մշակութային ժառանգություն.....	57
4	ՇՐՋԱԿԱ ՄԻՋԱՎԱՅՐԻ ՎՐԱ ՀՆԱՐԱՎՈՐ ԱԶԴԵՑՈՒԹՅՈՒՆՆԵՐԻ ՆԿԱՐԱԳԻՐԸ ԵՎ ՄԵՂՄԱՑՆՈՂ ՄԻՋՈՑԱՌՈՒՄՆԵՐԸ.....	76
4.2	Ռիսկերի գնահատում	76
4.3	Արտանետումների աղբյուրները	76
4.4	Բնապահպանական միջոցառումների ընդհանուր նկարագրություն.....	77
4.4.1	<i>Մթնոլորտային օդ</i>	77
4.4.2	<i>Ջրային ռեսուրսներ</i>	77
4.4.3	<i>Հողային ռեսուրսներ</i>	78
4.4.4	<i>Արտակարգ իրավիճակների պատրաստվածությունը</i>	78
4.4.5	<i>Հակահրդեհային միջոցառումներ</i>	79
4.4.6	<i>Աղմուկ և թրթռում</i>	80
4.4.7	<i>Թափոնների կառավարում</i>	80
4.4.8	<i>Տարածքի բարեկարգում կանաչապատում</i>	81
4.4.9	<i>Էներգախնայողության միջոցառումներ</i>	81
5	ՄՇՏԱԴԻՏԱՐԿՈՒՄՆԵՐԻ ԻՐԱԿԱՆԱՑՄԱՆ ՊԼԱՆ.....	81
	ԲՆԱՊԱՀՊԱՆԱԿԱՆ ՌԻՍԿԵՐԸ ՄԵՂՄԱՑՆՈՂ ՄԻՋՈՑԱՌՈՒՄՆԵՐԻ ԾՐԱԳԻՐ	83
	ՄՈՆԻԹՈՐԻՆԳԻ /ՄՇՏԱԴԻՏԱՐԿՄԱՆ/ ՊԼԱՆ	86
	ՕԳՏԱԳՈՐԾՎԱԾ ԳՐԱԿԱՆՈՒԹՅԱՆ ՑԱՆԿ	88
	ՀԱՎԵԼՎԱԾՆԵՐ	89

1. ԸՆԴՀԱՆՈՒՐ ՏԵՂԵԿՈՒԹՅՈՒՆՆԵՐ

1.1 Ձեռնարկողի մասին տեղեկություն

Ձեռնարկող՝	«ՄԱՌԻՆԹԻՆ ՎԻԼԻՋ» ՍՊԸ
Ձեռնարկողի հասցեն՝	ՀՀ ք. Երևան, Բաղրամյան պողոտա 6
Նախատեսվող գործունեության հասցեն՝	ՀՀ Տավուշի մարզ, ք. ԴԻԼԻՋԱՆ, Գետափնյա 7/10
ՇՄԱԳ նախագծի մշակող՝	Ա/Ձ Արամ Գալոյան
Հեռախոս՝	+37499994222

1.2 Հապավումներ

ՀՀ՝ Հայաստանի Հանրապետություն

ՓԲԸ՝ Փակ Բաժնետիրական Ընկերություն

ՍՊԸ՝ Սահմանափակ պատասխանատվությամբ ընկերություն

ՊՈԱԿ՝ պետական ոչ առևտրային կազմակերպություն

1.3 Նախատեսվող գործունեության նպատակը և հիմնավորումը

Շրջակա միջավայրի վրա մարդկային գործունեության վնասակար ազդեցության կանխման, կենսոլորտի կայունության պահպանման, բնության և մարդու կենսագործունեության ներդաշնակության պահպանման համար կարևորագույն նշանակություն ունի յուրաքանչյուր նախատեսվող գործունեության շրջակա միջավայրի վրա ազդեցության ճշգրիտ և լիարժեք գնահատումը: Գործունեության բնապահպանական գնահատումը պետք է ներառի ուղղակի և անուղղակի ազդեցության կանխորոշումը, նկարագրությունը և հիմք հանդիսանա դրանց կանխարգելման կամ հնարավոր նվազեցման պարտադիր միջոցառումների մշակման համար:

Գործունեության նպատակն է Տավուշի մարզ, ք. Դիլիջան, Գետափնյա 7/10 հասցեում իականացնել նախատեսվող բազմաֆունկցիոնալ բնակելի շենքի կառուցման աշխատանքները:

2014թ.-ի հունիսի 21-ի "Շրջակա միջավայրի վրա ազդեցության գնահատման և փորձաքննության մասին" ՀՀ օրենքի 14-րդ հոդվածի համաձայն նախատեսվող գործունեությունը հանդիսանում է Գ կատեգորիայի գործունեության տեսակ և ենթակա է շրջակա միջավայրի վրա ազդեցության գնահատման և փորձաքննության:

Բազմաֆունկցիոնալ բնակելի շենքի կառուցման աշխատանքային նախագիծը իրականացված է ՀՀ-ում գործող նորմատիվ փաստաթղթերի պահանջներին համապատասխան¹:

Բազմաֆունկցիոնալ բնակելի շենքի կառուցման աշխատանքների շրջակա միջավայրի վրա ազդեցության գնահատման հայտը մշակված է "Շրջակա միջավայրի վրա ազդեցության գնահատման և փորձաքննության մասին" ՀՀ օրենքի և բնապահպանական ոլորտի այլ նորմատիվատեխնիկական ակտերի պահանջներին համաձայն:

Բնապահպանական ազդեցության գնահատման այս զեկույցը նկարագրում է գործունեության ենթակա տարածքի բնապահպանական ելակետային պայմանները, գործունեության իրականացման համար նախատեսվող աշխատանքները և գործողությունները, գործունեության իրականացման արդյունքում բնապահպանական հնարավոր ազդեցության շրջանակը և գնահատականը:

Սկսած 1991թ. շրջակա միջավայրի պահպանությանն առնչվող ավելի քան 25 օրենսգրքեր և օրենքներ, բազմաթիվ ենթաօրենսդրական ակտեր և կանոնակարգեր են ընդունվել:

Շրջակա միջավայրի պահպանության հարցերին առնչվող ՀՀ օրենքների ցանկը ներկայացված է ստորև.

¹ ՀՀԸՆ 30-01-2014 ՔԱՂԱՔԱՇԽՆՈՒԹՅՈՒՆ. ՔԱՂԱՔԱՅԻՆ ԵՎ ԳՅՈՒՂԱԿԱՆ ԲՆԱԿԱՎԱՎԱՅՐԵՐԻ ՀԱՏԱԿԱԳԾՈՒՄ ԵՎ ԿԱՌՈՒՑԱՊԱՏՈՒՄ ՀՀԸՆ 31-01-2014 ԲՆԱԿԵԼԻ ՇԵՆՔԵՐ. ՄԱՍ1 .ԲԱԶՄԱԲՆԱԿԱՐԱՆ ԲՆԱԿԵԼԻ ՇԵՆՔԵՐ ՀՀԸՆ 21-01-2014 ՇԵՆՔԵՐԻ ԵՎ ՇԻՆՈՒԹՅՈՒՆՆԵՐԻ ՀՐԴԵՀԱՅԻՆ ԱՆՎՏԱՆԳՈՒԹՅՈՒՆ ՀՀԸՆ IV-11.03.03-02 ԱՎՏՈԿԱՅԱՆԱՏԵՂԻՆԵՐ ՔԱՂԱՔԱՇԽՆՈՒԹՅԱՆ ԿՈՄԻՏԵԻ 2020Թ. ԴԵԿՏԵՄԲԵՐԻ 28-Ի ԹԻՎ 102-Ն ՀՐԱՄԱՆ ԱՐՏԱԿԱՐԳ ԻՐԱՎԻՃԱԿՆԵՐԻ ՆԱԽԱՐԱՐԻ 2021Թ. ՄԱՐՏԻ 31 ԹԻՎ 372-Ն ՀՐԱՄԱՆ

- Բնակչության սանիտարահամաճարակային անվտանգության ապահովման մասին (1992),
- Մթնոլորտային օդի պահպանության մասին (1994),
- Շրջակա միջավայրի վրա ազդեցության գնահատման և փորձաքննության մասին (2014),
- Պատմական և մշակութային անշարժ հուշարձանների ու պատմական միջավայրի պահպանության և օգտագործման մասին (1998),
- ՀՀ հարկային օրենսգիրք (ՀՕ-165-Ն, 01.01.2018թ.)
- «ՀՀ Բնության հուշարձանների ցանկը հաստատելու մասին» ՀՀ կառավարության 14.08.2008 N 967-Ն որոշում
- «Բուսական աշխարհի մասին» Հայաստանի Հանրապետության օրենքը, 1999թ., ՀՀ կառավարության 29.01.2010թ.
- «ՀՀ կենդանիների Կարմիր գիրքը հաստատելու մասին» N71-Ն որոշում,
- ՀՀ կառավարության 29.01.2010թ. «ՀՀ բույսերի Կարմիր գիրքը հաստատելու մասին» N 72-Ն որոշում:
- Բնապահպանական եվ բնօգտագործման վճարների մասին (1998)
- Կենդանական աշխարհի մասին (2000),
- ՀՀ հողային օրենսգիրք (2001),
- Բնապահպանական կրթության մասին (2001),
- ՀՀ ջրային օրենսգիրք (2002),
- ՀՀ ընդերքի մասին օրենսգիրք (2011),
- Թափոնների մասին (2004),
- Բնապահպանական վերահսկողության մասին» (2005),
- Բնության հատուկ պահպանվող տարածքների մասին (2006),
- ՀՀ անտառային օրենսգիրք (2005),
- ՀՀ Կառավարության <<ՀՀ կենդանիների Կարմիր գրքը հաստատելու մասին>> 29.01.2010թ. N 71-Ն որոշում,
- ՀՀ Կառավարության <<ՀՀ բույսերի Կարմիր գրքը հաստատելու մասին>> 29.01.2010թ. N 72-Ն որոշում,
- <<ՀՀ բուսական աշխարհի օբյեկտների պահպանության և բնական պայմաններում վերարտադրության նպատակով դրանց օգտագործման կարգը սահմանելու մասին>> ՀՀ Կառավարության 31.07.2014թ. N 781-Ն որոշում
- Հրաման N2-III-11.3 «Աղմուկն աշխատատեղերում, բնակելի և հասարակական շենքերում և բնակելի կառուցապատման տարածքներում» սանիտարական նորմերը հաստատելու մասին: Ուժի մեջ է մտել 13.04.2002թ:
- Հաշվի են առնվել նաև՝
- ՀՀ կառավարության 2014թ. սեպտեմբերի 25 որոշումը «ՀՀ բնության հատուկ պահպանվող տարածքների ռազմավարությունը, պահպանության եվ օգտագործման բնագավառում պետական ծրագիրը եվ միջոցառումները հաստատելու մասին»
- ՀՀ կառավարության 2015 թ. դեկտեմբերի 10-ի նիստի «ՀՀ կենսաբանական բազմազանության պահպանության, պաշտպանության, վերարտադրության և

օգտագործման բնագավառներում ռազմավարությանը և գործողությունների ազգային ծրագրին հավանություն տալու մասին» N54 որոշում

- ՀՀ կառավարության 2015թ. մայիսի 27-ի նիստի «ՀՀ անապատացման դեմ պայքարի ռազմավարությունը և գործողությունների ազգային ծրագրին հավանություն տալու մասին» N23 արձանագրային որոշումը:

1.4 Նախատեսվող գործունեության բնութագիրը (արտադրական հզորություններ, օգտագործվող բնառեսուրսներ և նյութեր, տեխնիկական և տեխնոլոգիական լուծումներ)

1.4.1 Ներկա վիճակի նկարագիր

Կառուցապատման ենթակա տարածքը գտնվում է ՀՀ Տավուշի մարզ, ք. Դիլիջան, Գետափնյա 7/10 հասցեում, Դիլիջան - Վանաձոր ավտոճանապարհի ձախ կողմում, «ԴԻԼԻՋԱՆԻ ՄԻՋԱԶԳԱՅԻՆ ԴՊՐՈՑ» - ի հարևանությամբ: Հողատարածքը տարածված է Աղստև գետի միջին հոսանքում, հեռավորությունը Աղստև գետից 51մ, և աչքի է ընկնում բարդ երկրաբանական կառուցվածքով և լեռնային բազմաբնույթ ռելիեֆով: Մոտակայքում այլ բնակելի կամ արտադրական շենք-շինություններ չկան:

Հողամասի հիմնական մակերեսը, համաձայն սեփականության վկայականի՝ կադաստրային ծածկագիր 11-003-0158-0077 կազմում է 0.65689 հա:

Ընդհանուր տեղեկություն հողամասի վերաբերյալ՝

- նպատակային նշանակությունը՝ բնակավայրերի
- գործառնական նշանակությունը կամ հողատեսքը՝ բնակելի կառուցապատման
- գրանցված իրավունքի տեսակը՝ ՄԵՓԱԿԱՆՈՒԹՅՈՒՆ

Ըստ երկրաբանական հետազննության արդյունքների տարածքը, ընդհանուր առմամբ, պիտանի է շինարարության համար:

Կառուցապատման ենթակա հողատարցքում բացակայում են բնութային հատուկ պահպանվող կամ պատմամշակութային հուշարձանների տարածքներ:

Հատակագծային սահմանափակումներ չկան:

Տարածքը ունի բարդ ռելեֆ, կառուցապատված չէ:

Հողային ծածկույթի վրա, որտեղ բուսահողի հզորությունը 0.2-0.5 մ է, տարածված է բազմամյա խոտի տեսքով խառը աճած բուսականություն, մասնավորապես՝ Սեզ սողացող (*E. repens*), Սեզ սանրանմանը (*E. cristatum*), Սեզ մազակիրը (*E. trichophora*), Սեզ միջինը (*E. intermedia*), Սեզ երկարավունը (*E. elongatum*): Ամբողջ հողամասում բուսահողի ծավալը գնահատվել է մոտ 1300մ³:

1.4.2 Նախատեսվող գործունեության նկարագիր

Տավուշի մարզ, ք. Դիլիջան, Գետափնյա 7/10 հասցեում բազմաֆունկցիոնալ բազմաֆունկցիոնալ բնակելի շենքի նախագծման համար հիմք է հանդիսացել Տավուշի մարզ, Դիլիջան համայնքի ղեկավարի կողմից 08.02.2022թ. տրված N^oԱ1-06 ճարտարապետահատակագծային առաջադրանքը:

Օգտագործելով տեղանքի պանորամային տեսարանը դեպի «Դիլիջան» ազգային պարկ՝ նախագիծը բախվում է բնական գեղեցկությունը պահպանելու մարտահրավերին՝ ստեղծելով բազմաֆունկցիոնալ բնակելի շենք, որը է կարող է օգտվել իր տեսողական (վիզուալ) և ֆիզիկական որակներից: Mountain Dwelling-ը ձգտում է վերադառնալ լանդշաֆտի հետ միաձուլվելու տեղական ճարտարապետական ավանդույթին նոր ձևով. լանդշաֆտում հուշարձան կառուցելու փոխարեն այս նախագիծն առաջարկում է կառուցել աշխույժ բնակելի թաղամաս, որը միաձուլվում է շրջակա բնությանը՝ դառնալով նրա ներդաշնակ մի մասը:

Նախագիծը բաղկացած է զբոսայգուց, որը կասկադով իջնում է, հետևելով տեղանքի ռելիեֆին՝ ստեղծելով 4 տեռաս (հարկ), կազմված տների շարքերից: Տների դասավորվածությունը հետևում է «սղոցաձև» կոնֆիգուրացիային՝ ռացիոնալ 6մ x 6մ կառուցվածքային ցանցով, ստեղծելով արդյունավետ մոդուլ՝ պրագմատիկ և ֆունկցիոնալ հատակագծով բնակարանների լայն տեսականի ստեղծելու համար:

Ծրագրի աստիճանաձև դասավորվածությունը հետևում է տեղանքի բնական թեքությանը, ապահովելով 3,30մ բարձրություն հատակից հատակ, ֆանտաստիկ տեսարաններ և լանդշաֆտային բացօթյա տեռասներ բոլոր միավորների համար:

Շրջանառության և մուտքի ուղիները տեղանքի միջով և դեպի յուրաքանչյուր միավոր խցկված են շենքի կառուցվածքի և տեղանքի ռելիեֆի միջև՝ ստեղծելով ծակոտկեն շինություն՝ ներսի և դրսի հետաքրքիր փոխհարաբերությամբ: Այս ճկուն շրջանակում առաջարկվող բնակելի տների լայն տեսականին՝ 36մ²-ից մինչև 144մ², սահմանում է բնակարանների բազմազան տեսականի բնակիչների լայն շրջանակի համար՝ երաշխավորելով հարմարվողականություն շուկայի փոփոխվող պահանջներին և՛ այսօրվա, և՛ ապագայի համար:

«Սղոցաձև» տեռասի կոնֆիգուրացիան հնարավորություն է տալիս տպավորիչ պանորամային տեսարանների և տների օպտիմալ խաչաձև օդափոխությանը, բնական լույսի ներթափանցմանը, ինչպես նաև ջրի պաշարների համալրման և զիգգագաձև ծավալների արդյունքում ստեղծված բակերի լրացուցիչ կանաչ տարածքների համար:

Բազմաֆունկցիոնալ բնակելի շենքի կառուցապատման ընթացքում օգտագործվող նյութերը լինելու են աստիճանաբար փոփոխվող՝ հիմքի հատվածը բազալտից մինչև փայտ վերևի մասում, որտեղ այն սահուն անցնում է կանաչապատված հանրային այգու: Տեղական նյութերի օգտագործումը էական նշանակություն ունի նախագիծը իր ժառանգության անբաժանելի մաս դարձնելու համար՝ միաժամանակ նվազեցնելով շենքի և շինարարական գործընթացների մեջ ածխածնի հետքը:

Կոմպակտ տեռասների և մակարդակների միջև բացօթյա բացվածքների շնորհիվ նախագծի ողջ ընթացքում ձևավորվում են տարբեր ընդհանուր տարածքներ: Մենք պատկերացնում ենք հանրային տարածքների այս բազմազանությունը որպես Դիլիջանի քաղաքային հյուսվածքի ողջունելի հավելում: Վերևում գտնվող հանրային զբոսայգուց մինչև ներքևում գտնվող ավելի փոքր փոխկապակցված բակային տարածքները, մենք հուսով ենք, որ կստեղծենք ավելի մեծ հանրային տարածքների հյուսվածք ավելի փոքր մասշտաբներով, ինչը կարևոր բաղադրիչ է տարածաշրջանի քաղաքաշինական վերակենդանացման համար:

Տեխնիկատնտեսական ցուցանիշներ

Հողամասի ընդհանուր մակերեսը՝ 6568.9 քմ

Կառուցապատման տարածք՝ 2627 քմ

Ասֆալտե ճանապարհ – 144 քմ

Սալվածքներ, մայրեր – 479.9քմ

Կանաչապատման ճանապարհ՝ - 660 քմ

Գազոն – 2658 քմ

Տանիքների կանաչապատում՝ 1513 քմ

Ստոգետնյա ավտոկայանատեղեր՝ 33 հատ

Բնակարանների քանակ՝ 33 հատ

Շինարարական աշխատանքների ավարտից հետո նախատեսվում է տարածքը կանաչապատել և բարեկարգել: Կանաչապատումը իրականացվելու է տարածաշրջանին բնորոշ ծառատեսակներով և բուսականությամբ:

Նախատեսվող գործունեությունը իրենից ներկայացնում է ժամանակակից լուծումներով և նյութերով իրականացվող շինություններ: Այն ներդաշնակ է շրջակա կառույցներին տվյալ միջավայրում և չի հանդիսանում վիզուալ տեսադաշտի խոչնդոտ շրջակա բնակչության համար:

ՆԱԽԱԳԻԾԸ ՄՇԱԿՎԱԾ Է ՀԱՄԱՁԱՅՆ

ՀՀՇՆ 30-01-2014 ՔԱՂԱՔԱՇԻՆՈՒԹՅՈՒՆ. ՔԱՂԱՔԱՅԻՆ ԵՎ ԳՅՈՒՂԱԿԱՆ ԲՆԱԿԱՎԱՅՐԵՐԻ ՀՍՏԱԿԱԳԾՈՒՄ ԵՎ ԿԱՌՈՒՅԱՊԱՏՈՒՄ

ՀՀՇՆ 31-01-2014 ԲՆԱԿԵԼԻ ՇԵՆՔԵՐ. ՄԱՍ1 .ԲԱԶՄԱԲՆԱԿԱՐԱՆ ԲՆԱԿԵԼԻ ՇԵՆՔԵՐ

ՀՀՇՆ 21-01-2014 ՇԵՆՔԵՐԻ ԵՎ ՇԻՆՈՒԹՅՈՒՆՆԵՐԻ ՀՐԴԵՀԱՅԻՆ ԱՆՎՏԱՆԳՈՒԹՅՈՒՆ

ՀՀՇՆ IV-11.03.03-02 ԱՎՏՈԿԱՅԱՆԱՏԵՂԻՆԵՐ

1.5 Էներգախնայողության միջոցառումներ

Էներգախնայողության նպատակով շենքում նախատեսված են հետևյալ միջոցառումները

- Ջերմային կորուստների նվազեցման նպատակով խողովակաշարերի և օդատարների համար կիրառվում են բարձր արդյունավետության ջերմամեկուսիչներ
- Արտաքին կոնստրուկցիաների ջերմամեկուսացում.
- Օդատարների ջերմամեկուսացում ժամանակակից ջերմամեկուսիչ նյութերով.
- Ջերմային կորուստների նվազեցման նպատակով կիրառվում են բարձր արդյունավետության ջերմամեկուսիչներ /пеноплекс/:

- Օդափոխության համակարգում բարձր արդյունավետությամբ ղեկավարվող ջերմափոխանակիչների կիրառում:

1.6 Գլխավոր հատակագիծ

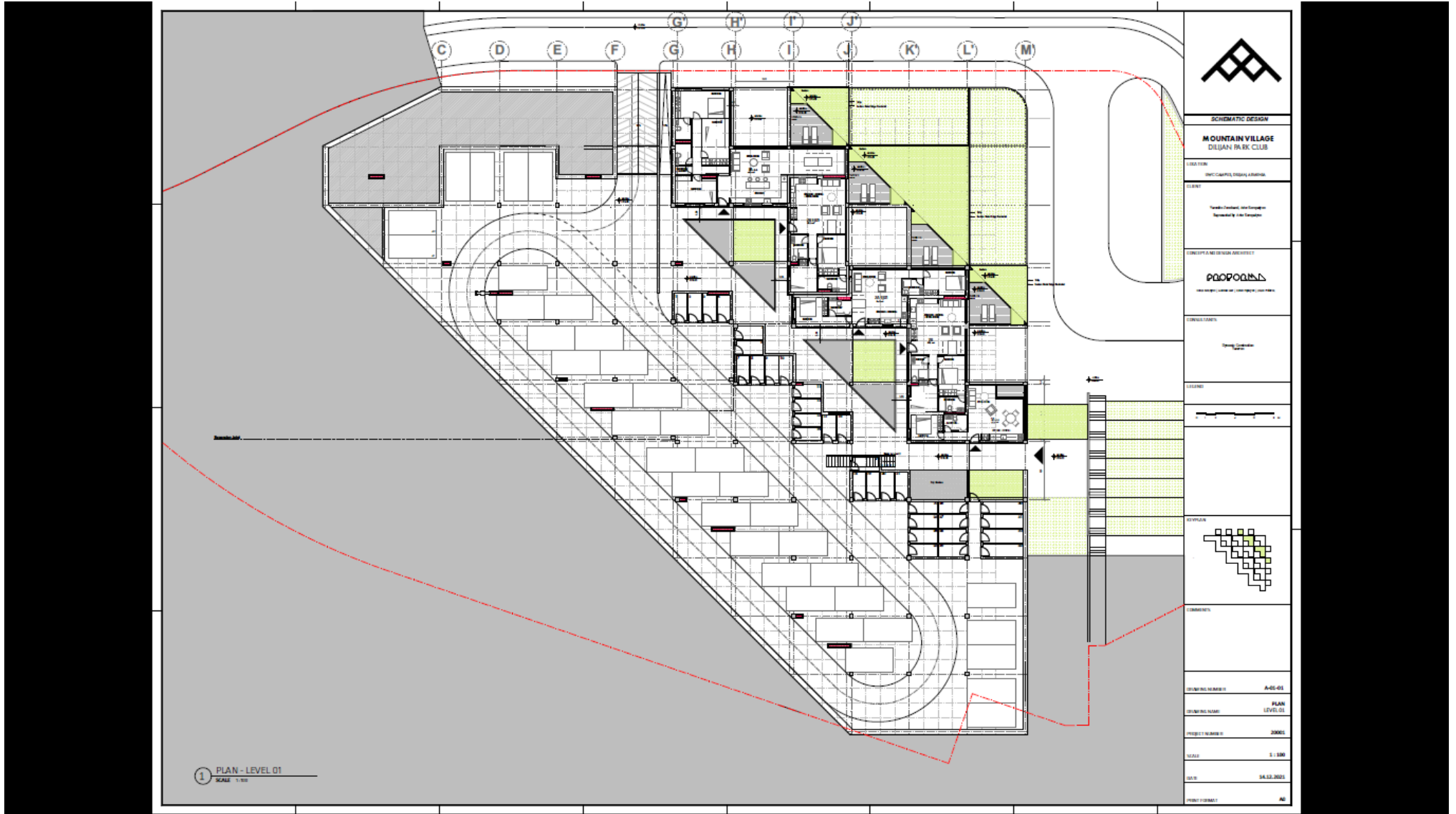



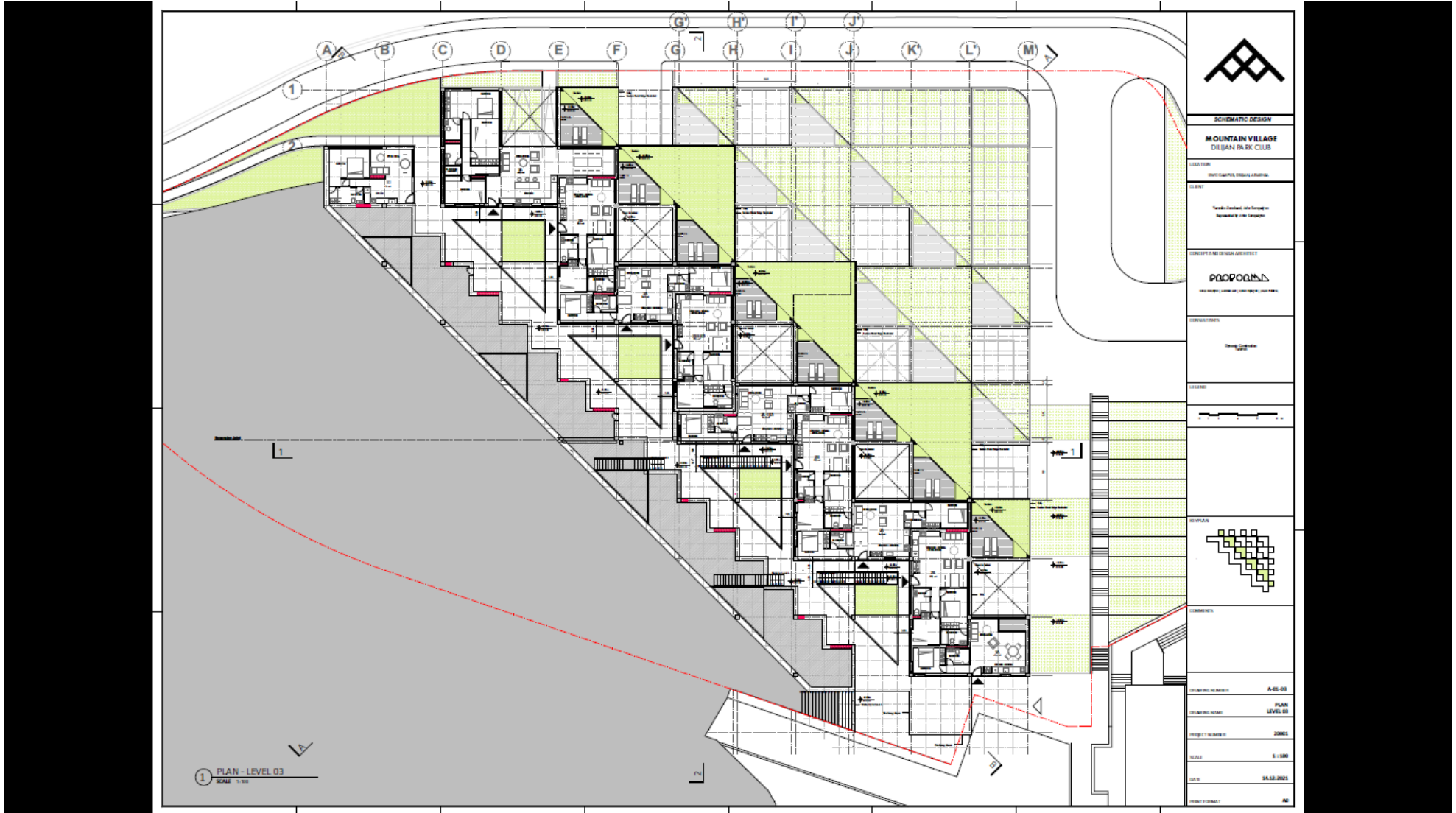

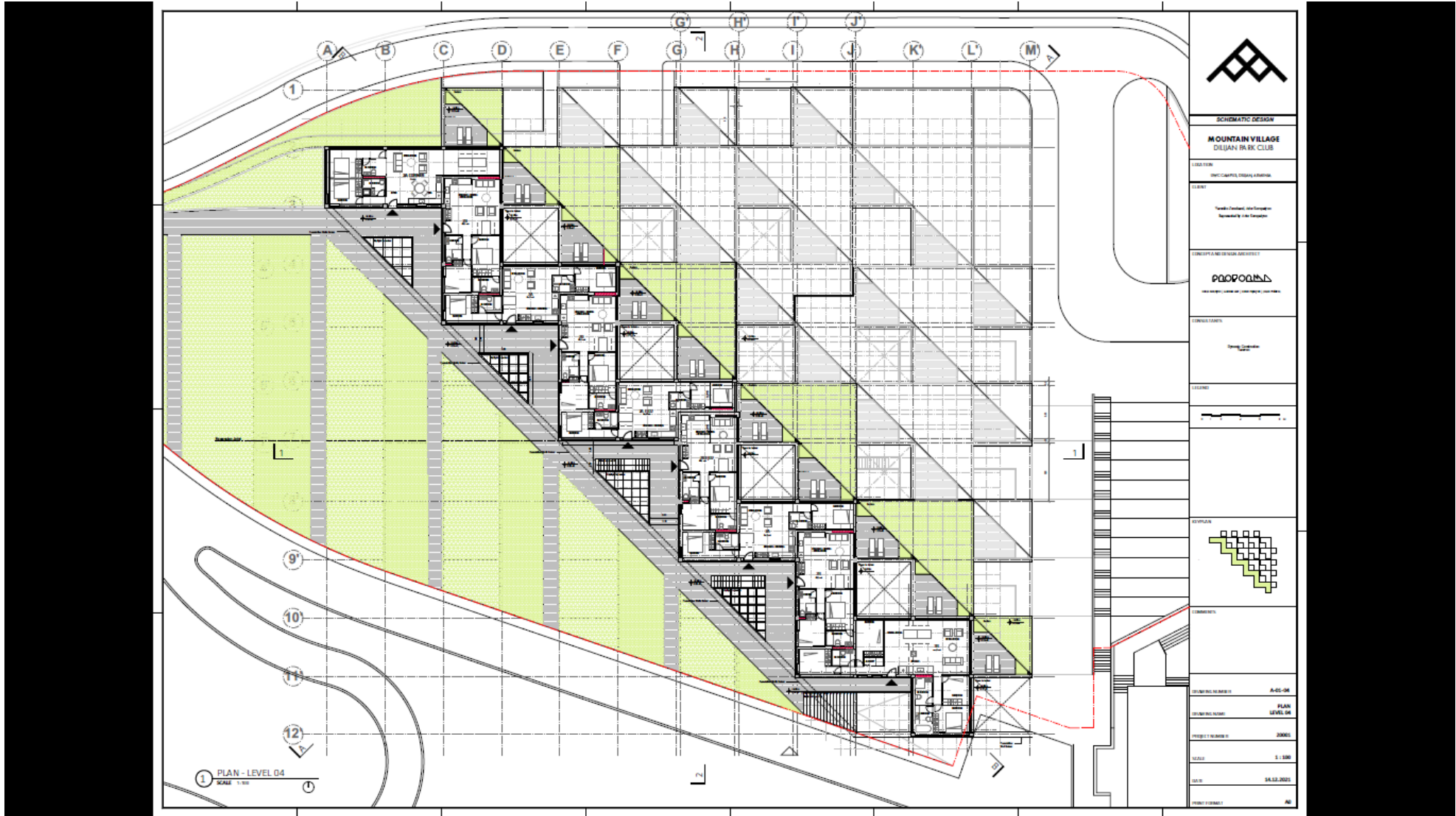

1.7 Իրադրային հատակագիծ

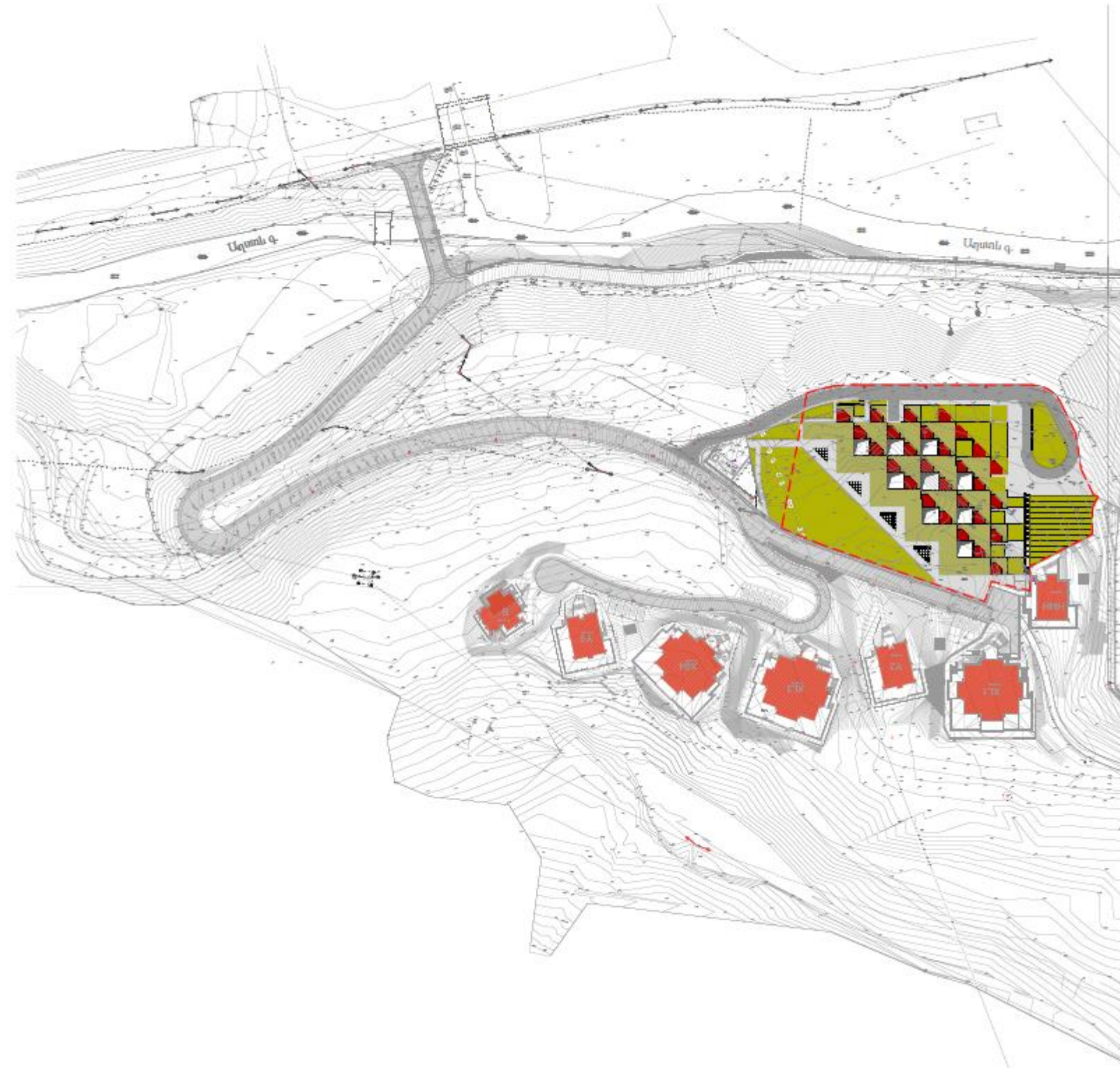

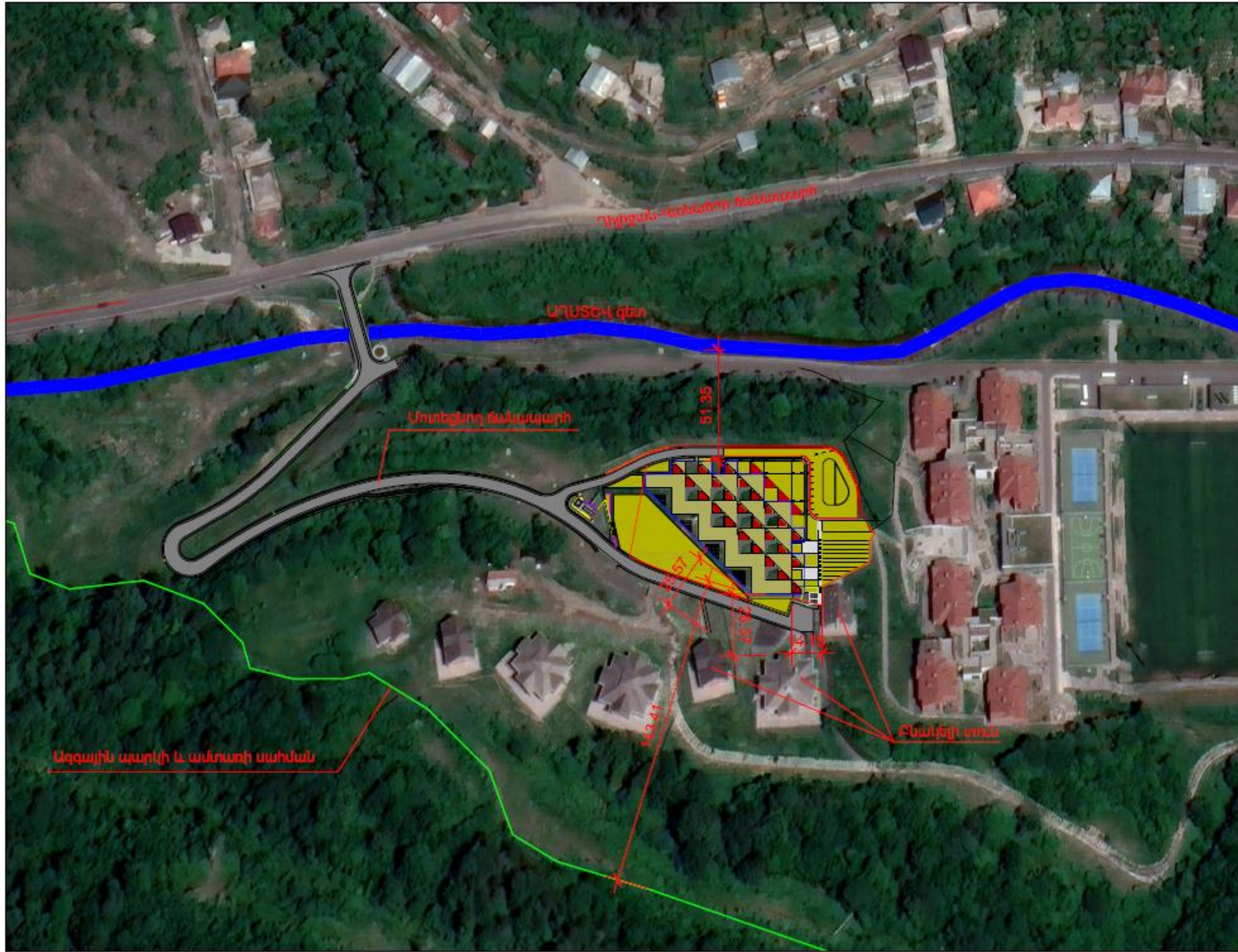

“Մարտկոցի Վիլիջ” Բնակելի շենք

Իրավունական հատակագիծ Մ1:1500

1.8 Շինարարական աշխատանքների իրականացման ժամանակացույց

Մատուցին Վիլիջ բազմաֆունկցիոնալ բնակելի շենքի շինարարական աշխատանքների ժամանակացույց

Աշխատանքներ	May-22	Jun-22	Jul-22	Aug-22	Sep-22	Oct-22	Nov-22	Dec-22	Jan-23	Feb-23	Mar-23	Apr-23	May-23	Jun-23	Jul-23	Aug-23	Sep-23	Oct-23	Nov-23	
1	Նախագծային փաստաթղթերի մշակում																			
2	Հողային աշխատանքների թույլտվություն																			
3	Մոբիլիզացիա																			
4	Շին. հրապարակի կազմակերպում և ցանկապատի տեղադրում																			
5	Ժամանակավոր ջրամատակարարում և էլեկտրասնուցում																			
6	Հողային աշխատանքներ																			
7	Շին. թույլտվություն																			
8	Հիմքերի կառուցում																			
9	1-ին հարկի սյուների և հեծանների կառուցում																			
10	1-ին հարկի ծածկերի և աստիճանների կառուցում																			
11	2-րդ հարկի սյուների և հեծանների կառուցում																			
12	2-րդ հարկի ծածկերի և աստիճանների կառուցում																			
13	3-րդ հարկի սյուների և հեծանների կառուցում																			
14	3-րդ հարկի ծածկերի և աստիճանների կառուցում																			
15	4-րդ հարկի սյուների և հեծանների կառուցում																			
16	Տանիքի կառուցում																			
17	Ներքին ջրամատակարարում և կոյուղի																			
18	Էլ. մալուխների և վարդակների տեղադրում																			
19	Օդափոխություն և ընտուցում																			
20	Արտաքին ջրամատակարարում և կոյուղի																			
21	Արտաքին էլեկտրասնուցում																			
22	Գազի միացում																			
23	Դռների տեղադրում																			
24	Պատուհանների տեղադրում																			
25	Պատերի և առաստաղների հարդարում																			
27	Սանհանգույցների պատերի և հատակների սալկապատում																			
28	Փայտե հատակների տեղադրում																			
29	Արտաքին պատերի հարդարում																			
30	Տեղանիների և պատերի վրա փայտե ծածկույթի տեղադրում																			
31	Մետաղական բազրիքների տեղադրում																			
32	Sedum roof-ի տեղադրում տանիքում																			
33	Տարածքի բարեկարգում և կանաչապատում																			
34	Ասֆալտապատում																			
35	Կառույցի հանձնում շահագործման																			

1.9 Օդափոխության, ջեռուցման և հովացման, ջրամատակարարման, ջրահեռացման, հեղեղատար համակարգեր

Ք. Դիլիջանում կառուցվող, բազմաֆունկցիոնալ բնակելի շենքի օդափոխության, ջեռուցման և հովացման, ջրամատակարարման, ջրահեռացման, հեղեղատար համակարգերի նախագիծումը իրականացվում է համաձայն.

ա) պատվիրատուի առաջադրանքի

բ) ճարտարապետա-շինարարկան գծագրերի

գ) գործող շինարարկան նորմերի և կանոնների հիման վրա

ՀՀՇՆ IV-12.02.01-04 «Ջեռուցում, օդափոխություն և օդի լավորակում»

ՀՀՇՆ II-7.01-2011 «ՇԻՆԱՐԱՐԱԿԱՆ ԿԼԻՄԱՅԱԲԱՆՈՒԹՅՈՒՆ»

ՀՀՇՆ 24-01- 2016 «Շենքերի ջերմային պաշտպանություն»

ՀՀՇՆ 31-03-2018 «Հասարակական շենքեր և շինություններ»

ՇՆ և Կ II-35-76 №1 փոփոխություններով «Կաթսայատան տեղակայումներ»

СП 7.13130.2013 «СВОД ПРАВИЛ ОТОПЛЕНИЕ, ВЕНТИЛЯЦИЯ И КОНДИЦИОНИРОВАНИЕ, ТРЕБОВАНИЯ ПОЖАРНОЙ БЕЗОПАСНОСТИ.»

СПАС-05-2013 «РАСЧЕТ И ПРОЕКТИРОВАНИЕ СИСТЕМ ВЕНТИЛЯЦИИ ЖИЛЫХ МНОГОКВАРТИРНЫХ ЗДАНИЙ»

ՀՀՇՆ 40-01.02- «ՋՐԱՄԱՏԱԿԱՐԱՐՈՒՄ. ԱՐՏԱՔԻՆ ՑԱՆՅԵՐ ԵՎ ԿԱՌՈՒՑՎԱԾՔՆԵՐ»

ՀՀՇՆ 40-01.01-2014 «ՇԵՆՔԵՐԻ ՆԵՐՔԻՆ ՋՐԱՄԱՏԱԿԱՐԱՐՈՒՄ ԵՎ ՋՐԱՀԵՌԱՑՈՒՄ»

ՕՐԱՓՈԽՈՒԹՅՈՒՆ

Նախագծվող բազմաֆունկցիոնալ բնակելի շենքի պահանջվող սանիտարա-հիգիենիկ պայմանները ապահովելու համար նախագծով նախատեսված է օդափոխության մեխանիկական դրդմամբ համակարգեր: Համակարգերի ընտրությունը կատարվել է տեխնիկատնտեսական վերլուծության հիման վրա, համաձայնեցնելով պատվիրատուի հետ:

Այս համակարգի բնույթը կայանում է նրանում, որ տներից համեմատաբար աղտոտված օդը, մեծ մասով հեռանում է սանհանգույցներից, խոհանոցներից և որոշակի չափով նաև ննջարաններից և այլ սենյակներից որտեղ մարդը կարող է երկար ժամանակ գտնվել: Թարմ օդը մատակարարվում է տների այն սենյակներին որտեղ մարդը գտնվելու է երկար ժամանակ: Օդի մատակարարումը և հեռացումը կատարվելու է ռեկուպեռացիոն օդի ներածման-արտածման կոմպակտ սարքերի միջոցով որոնք նախատեսված են ամեն բնակարանի համար ու արտածվող օդի հաշվին ներածվող օդի տաքացման հետևանքով ապահովվում է բարձր էներգաարդյունավետություն, որը կարող է հասնել ընդհուպ մինչև 60%-ի:

Էներգաարդյունավետության էլ ավելի բարձրացման և ընդհանուր արդյունավետ աշխատանքի ապահովման համար ողջ օդափոխման համակարգը նախատեսվում է, որ համալրել ավտոմատ դեկավարման համակարգով, որի դեկավարման ավգորիթմը ծրագրավորված է այնպես, որ ստանալով CO2-ի, խոնավության և հոտերի մասին ինֆորմացիա համապատասխան տվիչներից, համակարգը ինքն է որոշում բնակարանի, որ հատվածում պետք է ինտենսիվացնի օդափոխության համակարգը, իսկ որ մասում նվազեցնի: Օդափոխության սարքի ինտենսիվ աշխատանքի կարգավորումը կատարվում է նրանում առկա օդամուղների պտուտաթվերի կարգավորմամբ և ամեն սենյակի համար նախատեսված օդատարերում օդի հոսքի կարգավորիչ փականների բացմամբ ու փակմամբ: Արդյունավետ աշխատանքին նպաստում է նաև թարմ օդի մատակարարման և համեմատաբար աղտոտված օդի արտածման կոնցեպտուալ լուծումը որով նախատեսվում է թարմ օդը մատակարարել ներքին գոտուց, համեմատաբար աղտոտված օդը արտածել վերին գոտուց:

Օդատարերը այս համակարգում նախատեսվում է ճկվող՝ պոլիէթիլենի հումքով հակաբակտերիալ տեսակի, որոնց տրամագծերը կախված տեսակից կարող են լինել DN63 և DN75 իսկ օվալ օդատարի դեպքում 50x100, 50x140մմ:

ՋԵՌՈՒՑՄԱՆ ԵՎ ՀՈՎԱՑՄԱՆ ՀԱՄԱԿԱՐԳԵՐ

Ջեռուցման և հովացման համակարգը նախատեսվում է <<Չիլեր-Կաթսա-Ֆանկոյլ>> երկխողովականի համակարգ, որն իրենից ենթադրում է որպես ջերմարտադրող սարք ունենալ կաթսա(ներ), իսկ որպես ցրտարտադրող սարք չիլեր, ջերմա-ցրտա հաղորդականությունն էլ ապահովվում է ջերմության և ցրտի սպառիչներով, որոնց տեսակի և տիպի նկատմամբ կա նախընտություն, որ նախատեսվի ներհատակային օդամխիչով կոնվեկտորներ հնարավորության դեպքում: Ջեռուցման ժամանակաշրջանում ներհատակային կոնվեկտորները ապահովելու են առավելագույնս բարձր արդյունավետություն, քանի որ նրանք ջեռուցելու են սենքերը ներքին գոտուց, իսկ նրանում առկա օդամղիչը հարկադրաբար օդին ստիպելու է որպեսզի իջնի վերին գոտուց դեպի ներքին գոտի այս ամենով ապահովելու է օդի խառնումը և սենյակում հնարավորինս քիչ ջերմաստիճանային տատանումներ է զգացվելու:

Այս համակարգի ընտրությունը կատարվել է կրկին տեխնիկատնտեսական հաշվարկների վրա հիմնված ինչպես նաև հաշվի առնելով համակարգի հուսալիությունը, պարզությունը և հետագա հեշտ սպասարկումը: Համակարգի տեսակի ընտրությունը նույնպես համաձայնեցվել է պատվիրատույի հետ:

Ամեն հարկի միջանցքում նախատեսվելու է ջերմաբաշխիչ հանգույց որում ըստ նախագծի լինելու է ջերմային հաշվիչները ամեն տան համար, հաշվեկշռային փականները էլ շարժաբերով BMS համակարգին միանալու հնարավորությամբ և այլ բաղկացուցիչ մասեր:

ԿՈՆՂԵՆՍԱՏԻ ՀԵՌԱՑՄԱՆ ՀԱՄԱԿԱՐԳ

Կոնղենսատի հեռացման համակարգը, նախատեսվում է սանիտարահիգիենիկ պայմաններից ելնելով հեռացնել այն կոնղենսատի հեռացման համար նախատեսված անջատ համակարգով, որը վերջում պետք է միանա անձրևատար համակարգին: Անձրևատար համակարգին միանալուց առաջ նախատեսվելու է Ս-ա ձև սիֆոն անցանկալի հոտերից խուսափելու համար: Հորիզոնական խողովակաշարերում ապահովվելու 1 % թեքություն:

ՉԻԼԼԵՐ-ԿԱԹՍԱՅԱՏՈՒՆ

Նախատեսվում է ավտոնոմ կցակառույց շինության մեջ կոնղենսացիոն պատի կաթսաներով կաթսայատուն: Կաթսայատանը տեղակայվելու են՝

- Տաք ջրի պատրաստման հանգույցը իր կուտակիչ ջրատաքացուցիչ բաքերով,
- Պոմպերը, որոնք մղելու են կաթսայից կամ չիլլերից հիդրոսլաք, հիդրոսլաքից դեպի ջեռուցման-հովացման համակարգ, տաք ջրի վերաշրջանառության պոմպը,
- Ընդարձական բաքերը
- Բաշխիչ սանրիկները և այն բաղկացուցիչ մասերը, այդ թվում նաև ճնշման կարգավորման և դեգազացիայի կայանքը:

Կաթսաները, քանի որ նախատեսվում են կոնղենսացիոն տեսակի նրանք ապահովվելու են բարձր էներգաարդյունավետությամբ:

Ջեռուցման-հովացման համակարգի ինչպես նաև կաթսայի և չիլլերի շրջանառության պոմպերը նախատեսվում են ինվերտորային կարգավորված առավելագույն էներգաարդյունավետության ապահովման համար:

Չիլլերը նախատեսվում է տեղակայել շենքի ամենա խուլ բացօթյա անկյունում՝ ձայնից խուսափելու համար, որտեղ որ կտրամադրեն ճարտարապետները հետագայում: Չիլլերը նույն պես ինվերտորային է նախատեսվում:

Բազմաֆունկցիոնալ բնակելի շենքի գազամատակարարումն իրականացվելու է համաձայն «Գազաբաժնի Արմենիա» ՓԲ ընկերության կողմից 30.05.2022թ. N109 տրված գրության /կցված է հավելվածների բաժնում/:

Բազմաֆունկցիոնալ բնակելի շենքի էլեկտրամատակարարումն իրականացվելու է համաձայն ՀԷՑ ՓԲԸ կողմից տրված տեխնիկական պայմանի /կցված է հավելվածների բաժնում/:

ՋՐԱՄԱՏԱԿԱՐԱՐՈՒՄ- ՋՐԱՀԵՌԱՑՈՒՄ

Ներքին ջրամատակարարման համակարգը նախատեսվում է իրականացնել քաղաքային ցանցից, համաձայն Վեոլիա Ջուր ՓԲԸ տրվող տեխնիկական պայմանի, նախնական համաձայնեցումը Վեոլիա Ջուր ՓԲԸ-ի հետ կացված է հավելվածների բաժնում:

Ներքին կենցաղային կոյուղու համակարգը հեռացվելու է քաղաքային կոյուղու համակարգ, միացումը տարածքում գոյություն ունեցող դիտահորին:

Ներքին հեղեղային կոյուղին նախատեսվում է հավաքել պահուստային բաքում և համապատասխան զտումից հետո օգտագործել տարածքի ոռոգման նպատակներով:

1.10 Կանաչապատման աշխատանքներ

Շինարարական աշխատանքների ավարտից հետո նախատեսվում է իրականացնել տարածքի կանաչապատում: Կանաչապատման աշխատանքներն կիրականացվեն ՀՀ կառավարության 08.02.2018թ. N108-Ն որոշման համապատասխան:

Կանաչապատումը նախատեսվում է իրականացնել տարածաշրջանին և տեղի կլիմայական պայմանների բնորոշ ծառաթփային բուսականությամբ: Բուսականության տեսակային և քանակային կազմը ներկայացված կանաչապատման սխեմայի վրա:

Նախքան ծառատնկման աշխատանքների սկսելը անհրաժեշտ է կանաչապատվող տարածքում իրականացնել հետևյալ ագրոմելիորատիվ միջոցառումները.

- Ոռոգման համակարգի անցկացում,
- Համաձայն ծառագիտական նախագծի համարակալված ցցափայտերի օգնությամբ ծառերի ու թփերի փոսերի տեղի նշահարում,
- Ծառերի համար 1մ խորությամբ և 50սմ լայնության փոսերի պատրաստում ,
- Թփերի համար 50-60սմ խորությամբ և 40սմ լայնության փոսերի պատրաստում,
- Բոլոր փոսերի մոտ համարժեք ծավալի հողախառնուրդի կուտակում. պատրաստված 3 բաժին սևահողից, 1 բաժին կարմիր ավազից, 1 բաժին տորֆահողից և 0.5 բաժին փտած գոմաղբից, վրան ավելացնել մուլչ:

Ագրոտեխնիկական միջոցառումների ավարտից հետո խորհուրդ է տրվում նշված տարածքում ծառատունկն իրականացնել ուշ աշնանը կամ վաղ գարնանը: Տնկանյութը ծառերի դեպքում պետք է լինի 1.52-2.0մ, թփերի դեպքում՝ 0,5-0,8մ: Տնկանյութը կարելի է ձեռք բերել անտառային և դեկորատիվ տնկարաններից: Որպեսզի պաշտպանիչ կանաչ գոտում խոտածածկ առաջանա անհրաժեշտ է 1 ք.մ.-ում նախատեսվում է ցանել 0,04 կգ խոտի սերմ: Ծառատնկման հաջորդ 3 տարիներին խորհուրդ է տրվում վեգետացիայի ընթացքում 2-3 անգամ իրականացնել խնամքի (քաղհան, փխրեցում) աշխատանքներ, անհրաժեշտության դեպքում նաև վնասատուների նկատմամբ թունաքիմիկատներով կամ կենսաբանական պայքարի միջոցառումներ:

Նախատեսվում է կազմակերպված ոռոգման ցանց: Ցանցում առկա են կաթիլային ոռոգման հանգույցներ, նաև նախատեսված են ռետինե խողովակներ ամբողջությամբ ոռոգում կազմակերպելու համար: Կանաչապատ տարածքների ոռոգումն ջրի կմատակարարվի ավտոմատներով, պայմանագրային հիմունքներով: Ծառատեսակների համար կնախատեսվի կաթիլային ոռոգման համակարգ:

"ՄԱՈՒՆԹԻՆ ՎԻԼԻՋ" ՍՊԸ պատկանող տարածքում կառուցվելիք բազմաֆունկցիոնալ բնակելի շենքի կանաչ տարածքների ոռոգման համակարգը սնվի "ԲԵՄՓ ՎԵՆՉՈՒՐՄ" ՓԲԸ պատկանող բնակելի շենքերի/ք.Դիլիջան, Գետափնյա 7/5/ կանաչ

տարածքների ոռոգման համար կառուցված ոռոգման համակարգից /համաձայնագիրը կցված է հավելվածների բաժնում/:

Նախատեսվող ծառատեսակների ցանկ և քանակ՝

Սոճի – 55 հատ

Շիմշատ – 80 հատ

Բողի – 4 հատ

Լորենի – 6 հատ

Հացենի – 3 հատ

Կաղնի – 5 հատ

Թխկի – 4 հատ

Գազոն – 2658 քմ

Կանաչ տանիք – 1513 քմ

1.11 Կանաչ տարածքի ոռոգման ջրապահանջի հաշվարկ

Կանաչապատ տարածքի 1 մ²-ի մեկ ոռոգման համար ջրի ծախսի նորման կազմում է 4-6 լ/ մ²:

Տեղանքի շոգ կլիմայական պայմանների համար ընդունում ենք առավելագույն արժեքները.

գազոնների ոռոգում՝ $n_6 = 0.006$ մ³/մ²

Ոռոգման համար ջրապահանջը որոշվում է՝

$$W_{u.3} = (n_6 \times S) \times K \times t$$

որտեղ՝ S – ոռոգվող տարածքի մակերեսն է, գազոնների մակերեսը և կանաչ տանիքի՝ $S_1 = 4171$ մ²,

K – ոռոգման օրական հաճախականությունն է, $K = 2$

t – ոռոգման օրերի պլանավորված թվաքանակն է, $t = 175$ օր

$$W_{u.3} = (0.006 \times 4171) \times 2 \times 175 = \mathbf{8759.1}$$
 մ³/տարի

Կանաչապատման սխեմա



2. ՇԻՆԱՐԱՐՈՒԹՅԱՆ ԿԱԶՄԱԿԵՐՊԱՏԵԽՆՈԼՈԳԻԱԿԱՆ ՄԽԵՄԱՆ

Որպես շինարարական դիտարկվելու է ամբողջ հողատարածքը:

Ելնելով առկա պայմաններից շինությունները բացի շինարարական նորմերով տրված անվտանգության հրահանգներից, անհրաժեշտ է կազմակերպել և աշխատանքների կատարման նախագծում արտացոլել անվտանգության նորմերի անհատական մոտեցումներ հատկապես կապված կոունկի գործողության գոտում կատարվելիք շին. մոնտաժային աշխատանքների վերաբերյալ:

Շին. մոնտաժային աշխատանքները պետք է կատարել պահպանելով շինարարական նորմաները, կանոնները, ստանդարտները և նախագծի տեխնիկական պայմանները:

Շինարարության իրականացման որակի չափանիշները հսկվում են տեխնիկական հսկողություն իրականացնող մարմնի կողմից, հատկապես ակտավորելով թաքնված աշխատանքների իրականացումը, գրանցելով վարման մատյանում:

Շին. հրապարակը կազմակերպելիս պետք է ղեկավարվել քաղաքաշինության, տեխնիկական և հրդեհային անվտանգության տեսչական մարմնի կողմից տրված հրահանգների:

Շին. հրապարակը կոմպլեկտավորվում է հակահրդեհային ինվենտարով:

Շինարարության ընթացքում անհրաժեշտ է կատարել միջոցառումներ գերծ պահելու շրջակա միջավայրը աղտոտումից, թունավոր արտաթորումներից:

ԱՇԽԱՏԱՆՔԻ ԿԱԶՄԱԿԵՐՊՈՒՄ

1©Աշխատանքների բնույթից ելնելով^ա բանվորական բրիգադները ձևավորվում են որպես բազմապրոֆիլ կամ մասնագիտացված:

2©Բազմապրոֆիլ բրիգադները նպատակահարմար է կազմավորել խոշորացված (ընդհանրացված) տիպի ավարտուն շինարարական արտադրանքի« աշխատանքների ընդհանրացված փուլի« կոնստրուկտիվ հանգույցի ստեղծման նպատակով:

3©Բրիգադների քանակական և մասնագիտական - որակական կազմը սահմանվում է աշխատանքների ծրագրված ծավալների« աշխատատարության և աշխատանքների կատարման ժամկետների հիման վրա:

ԱՇԽԱՏԱՆՔԻ ՊԱՇՏՊԱՆՈՒԹՅՈՒՆ

1©Բանվորների աշխատանքի պաշտպանությունը ապահովվելու է անհատական պաշտպանության միջոցների կիրառմամբ (հատուկ արտահագուստ« կոշիկ)« շենքի պաշտպանության միջոցառումների կատարումով (ցանկապատում« լուսավորում« օդափոխում« պաշտպանիչ և արգելակիչ սարքեր և հարմարանքներ և այլն)« սանիտարակենցաղային շինություններով և սարքավորումներով^ա գործող նորմերին և կատարվող աշխատանքների բնույթին համապատասխան

2©Շինմոնտաժային աշխատանքների կատարման ընթացքում պահպանվելու են շինարարությունում անվտանգության տեխնիկայի վերաբերյալ շինարարական նորմերի և կանոնների պահանջները:

3©Աշխատանքի պաշտպանության^a անվտանգության տեխնիկայի« արտադրական սանիտարահիգիենիկ միջոցառումների և հակահրդեհային անվտանգության վերաբերյալ անց է կացվելու հրահանգում: Շինմոնտաժային աշխատանքների կատարման ընթացքում պահպանվելու են շինարարությունում անվտանգության տեխնիկայի վերաբերյալ շինարարական նորմերի և կանոնների պահանջները:

4.Բանվորների անվտանգության տեխնիկայի ուսուցման« հրահանգման ժամանակին և որակով անցկացման« անհատական պաշտպանական միջոցների վիճակի և կիրառման« արտադրական անվտանգության և արտադրական սանիտարահիգիենիկ անվտանգության հետ կապված բոլոր միջոցառումների կատարման հսկողությունը վերապահվում է աշխատանքներն իրականացնող կազմակերպությանը:

Անհրաժեշտ է ավելի հետևողական մշտադիտարկումներ իրականացնել շինարարական գործունեության ոլորտում՝ արձանագրելով շինհրապարակի որակի, բանվորական հագուստի կուլտուրայի, անվտանգության կանոնների հնարավոր անհամաչափությունները:

Իրականացվող շինարարական աշխատանքների ընթացքում կառուցապատողի կառաջնորդի Առողջապահության նախարարի 2012 թվականի սեպտեմբերի 19-ի թիվ 15-Ն հրամանով հաստատված սանիտարական կանոնների և նորմերի պահանջներով:

2.1 Աշխատանքների կատարման սխեմա

Նախագծի շինարարության կազմակերպումը մշակված է ՀՀՇՆ 3. 01.01.2008-ի դրույթներով: Շին աշխատանքների իրականացման համար նախատեսում է 2 փուլ՝ նախապատրաստական և հիմնական, ընդհանուր տևողությունը 19 ամիս: Նախապատրաստական փուլում կատարվում են հետևյալ աշխատանքները.

- Շին. հրապարակի ժամանակավոր ցանկապատում հետիոտն գլխածածկույթով
- Ժամանակավոր էլեկտրոմատակարարում և ջրամատակարարում
- Շին. նյութերի և բետոնի ընդունման հարթակների պատրաստում
- Շին.հրապարակի գիշերային լուսավորվածություն

Հիմնական փուլում կատարվում է մասնաշենքերի շինարարությունն՝ ըստ նշված ժամանակացույցի և օրացույցային գրաֆիկի:

Հողային աշխատանքները փոստրակում և խրամուղիներում կատարվում են “հետ-բահ” էքսկավատորով:

Յուրաքանչյուր շենքի պատող և կրող կոնստրուկցիաների իրականացման համար ընտրված է KB-405 մակնիշի աշտարակային կոունկ: Բոլոր տիպի շինարարական աշխատանքները անհրաժեշտ է կատարել պահպանելով անվտանգության տեխնիկայի կանոնները ըստ ՇՆԵՎԿ III-IV.2008-ի դրույթներով, ինչպես նաև աշխատանքների կատարման նախագծում նշված լրացուցիչ միջոցառումներով:

Հիմքերը տեղադրելուց առաջ հիմնատակը պետք է ընդունվի երկրաբանի կողմից հաստատված ակտով (բաց փոսորակի ընդունման ակտ):

Բեռի ուղղահայաց և հորիզոնական տեղափոխությունները պետք է կատարվեն ազդարարի ազդանշանին համապատասխան, պահպանելով անվտանգության գոտու սահմանները, ինչպես նաև բեռի անկման հորիզոնական տեղափոխությունը /նախագծով այն համարվում է 10մ, նշահարելով դեղին գույնով, ապահովել դիսպետչերական կամ մեկ աշտարակային կռունկի գործողության գոտում բացառել կից շենքի աշտարակային կռունկի գործողությունը տվյալ գոտում/: Անմիջապես հիմքերի տակ բնահողը մշակվում է ձեռքով, ձեռքի պարզագույն գործիքներով՝ փոքր մեխանիզմներով:

Հաշվի առնելով տեղանքի սուղ պայմանները, անհրաժեշտ է կազմակերպել անվտանգության տեխնիկայի կանոնների իրականացման համալիր մշակում՝ ղեկավարվելով ՀՀՇՆ III-IV.2008-ի դրույթներով: Բեռի ուղղահայաց և հորիզոնական տեղափոխությունները պետք է կատարվեն ազդարարի ազդանշանին համապատասխան, պահպանելով անվտանգության գոտու սահմանները, ինչպես նաև բեռի անկման հորիզոնական տեղափոխությունը:

Աշտարակային կռունկի մոնտաժումը ե/բետոնե ծածկի սալի վրա կատարվում է նախագծի կոնստրուկտորի հիմնավորված լոկալ հաշվարկով: Աշտարակային կռունկի մոնտաժման աշխատանքները իրականացվում է համապատասխան արտոնագիր ունեցող կազմակերպության կողմից ըստ կռունկի անձնագրային տվյալների:

Ապրանքային բետոնը մատակարարվելու է շինհրապարակ պատրաստի տեսքով, մասնագիտացված ընկերության կողմից:

Շինարարության ընթացքում այլ անձանց իրավունքների սահմանափակումը հետևում է ՀՀ օրենսդրությամբ սահմանված կարգով:

Ամբողջ շինարարության ընթացքում միջոցառումներ իրականացնել շրջակա միջավայրի պահպանության վերաբերյալ: Փոշուց զերծ մնալու համար տարածքը մշտական խոնավ պահել և ապահովել ոռոգման ջրով:

Թույլ չտալ նորմայից ավել վնասակար արտանետումներ դեպի մթնոլորտ, շին. մեքենաները շին. հրապարակ պետք է մտնեն և դուրս գան մաքուր վիճակով: Բնահողով բարձրված մեքենաների թափքը պետք է թրջել և ծածկել պոլիէթիլենային թաղանթներով թույլ չտալով փոշու ամպի գոյացություններ: Երեկոյան ժամերին դադարեցնել աղմկոտ աշխատանքների կատարումը: Պարբերաբար, և ըստ անհրաժեշտության, կկազմակերպվի շինարարական աղբի տեղափոխում թափոնատեղ:

Բոլոր բնապահպանական միջոցառումները ներառվել են Նախնական գնահատման հայտի հաջորդ բաժիններում՝ բնապահպանական միջոցառումների ծրագրում և բնապահպանական կառավարման և մոնիթորինգի պլաններում:

Ստորև ներկայացվում է շինհրապարակի գլխավոր հատակագիծը:

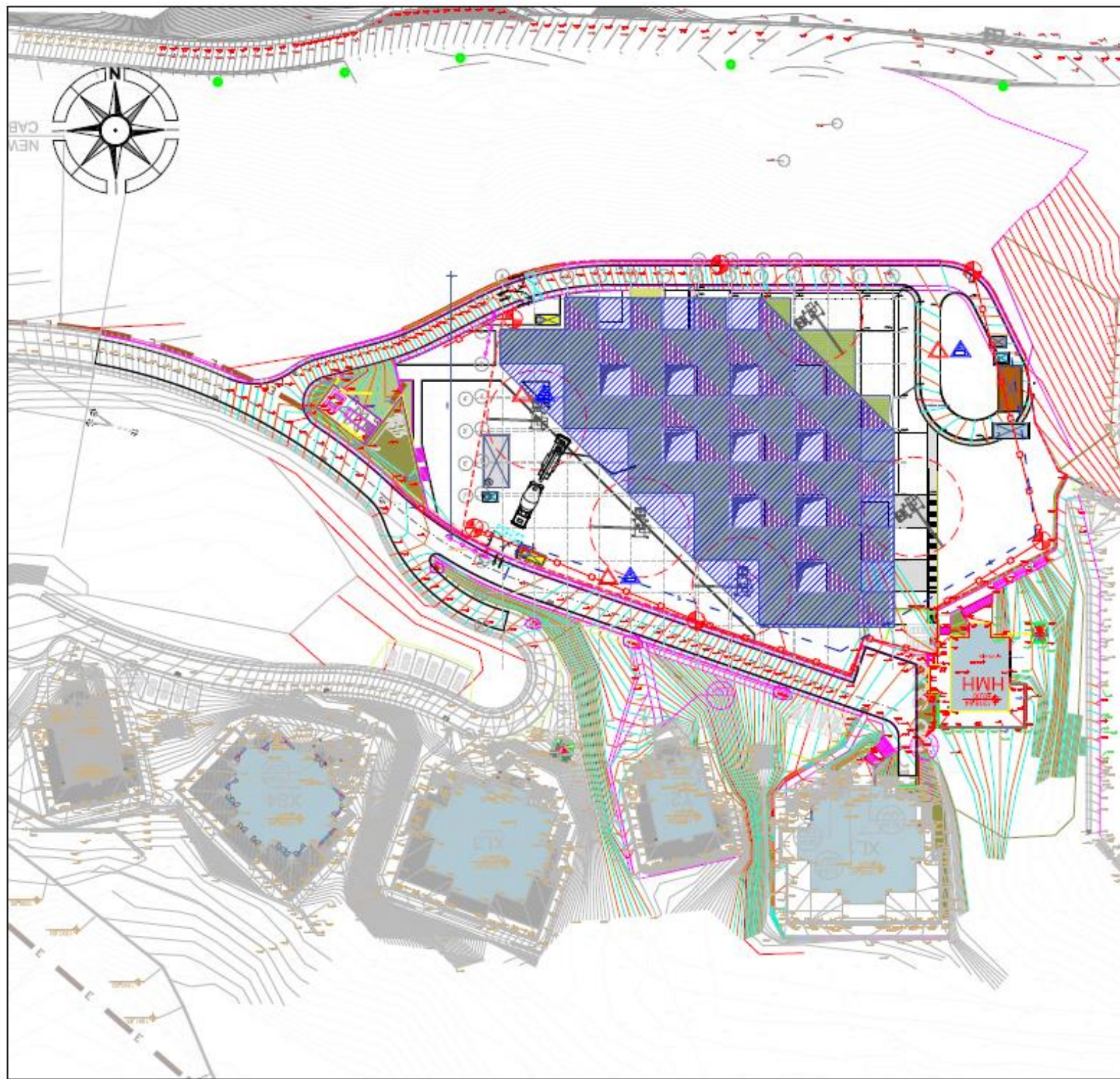

ՆՈՒՄԱՐ 1
 1. Ճանաչողական փուլի արդյունքում ստացված տեղեկությունների և հարցազրույցների հիմամբ կատարված է շինարարական ծրագրի մշակումը և շինարարական ծրագրի մշակումը։
 2. Շինարարական ծրագրի մշակումը կատարվել է համաձայն ՀՀ Շինարարական ծրագրի մշակման մասին օրենքի և ՀՀ Շինարարական ծրագրի մշակման մասին օրենքի հիման վրա։
 3. Շինարարական ծրագրի մշակումը կատարվել է համաձայն ՀՀ Շինարարական ծրագրի մշակման մասին օրենքի և ՀՀ Շինարարական ծրագրի մշակման մասին օրենքի հիման վրա։
 4. Շինարարական ծրագրի մշակումը կատարվել է համաձայն ՀՀ Շինարարական ծրագրի մշակման մասին օրենքի և ՀՀ Շինարարական ծրագրի մշակման մասին օրենքի հիման վրա։
 5. Շինարարական ծրագրի մշակումը կատարվել է համաձայն ՀՀ Շինարարական ծրագրի մշակման մասին օրենքի և ՀՀ Շինարարական ծրագրի մշակման մասին օրենքի հիման վրա։
 6. Շինարարական ծրագրի մշակումը կատարվել է համաձայն ՀՀ Շինարարական ծրագրի մշակման մասին օրենքի և ՀՀ Շինարարական ծրագրի մշակման մասին օրենքի հիման վրա։
 7. Շինարարական ծրագրի մշակումը կատարվել է համաձայն ՀՀ Շինարարական ծրագրի մշակման մասին օրենքի և ՀՀ Շինարարական ծրագրի մշակման մասին օրենքի հիման վրա։
 8. Շինարարական ծրագրի մշակումը կատարվել է համաձայն ՀՀ Շինարարական ծրագրի մշակման մասին օրենքի և ՀՀ Շինարարական ծրագրի մշակման մասին օրենքի հիման վրա։
 9. Շինարարական ծրագրի մշակումը կատարվել է համաձայն ՀՀ Շինարարական ծրագրի մշակման մասին օրենքի և ՀՀ Շինարարական ծրագրի մշակման մասին օրենքի հիման վրա։
 10. Շինարարական ծրագրի մշակումը կատարվել է համաձայն ՀՀ Շինարարական ծրագրի մշակման մասին օրենքի և ՀՀ Շինարարական ծրագրի մշակման մասին օրենքի հիման վրա։

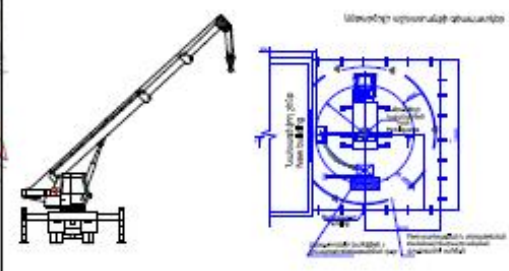

ՊԱՆՈՍՏԱԿԱՆ ԼՆՍՆԱՆԵՐ

	ԿԱՌՈՒՄԱՆ ԳՆԱԿԱՆՈՒՄ		ԿՈՆԿՐԵՏ
	ԳՈՐԾՈՒՄԱՆ ԳՆԱԿԱՆՈՒՄ		ՊԵՐԻՄԵՏՐԱԿԱՆ ԿՈՆԿՐԵՏ
	ԳՈՐԾՈՒՄԱՆ ԳՆԱԿԱՆՈՒՄ		ԿԱՌՈՒՄԱՆ ԳՆԱԿԱՆՈՒՄ
	ՊԵՐԻՄԵՏՐԱԿԱՆ ԿՈՆԿՐԵՏ		ԿՈՆԿՐԵՏ
	ՊԵՐԻՄԵՏՐԱԿԱՆ ԿՈՆԿՐԵՏ		ԿՈՆԿՐԵՏ
	ՊԵՐԻՄԵՏՐԱԿԱՆ ԿՈՆԿՐԵՏ		ԿՈՆԿՐԵՏ
	ՊԵՐԻՄԵՏՐԱԿԱՆ ԿՈՆԿՐԵՏ		ԿՈՆԿՐԵՏ
	ԿՈՆԿՐԵՏ		ԿՈՆԿՐԵՏ
	ԿՈՆԿՐԵՏ		ԿՈՆԿՐԵՏ
	ԿՈՆԿՐԵՏ		ԿՈՆԿՐԵՏ

Շինարարական աշխատանքների բնութագրերը և տիպերը հետևյալն են

Բազմաֆունկցիոնալ բնակելի շենքի կառուցման շինարարական աշխատանքները ներառում են.

- Նախապատրաստական փուլի աշխատանքներ
- Քանդման աշխատանքներ
- Հողային աշխատանքներ
- Միաձույլ ե/բ կոնստրուկցիաներ
- Պատեր և միջնապատեր
- Տանիքային աշխատանքներ
- Ներքին ինժեներական ցանցեր
- Հարդարման աշխատանքներ
- Երեսպատման աշխատանքներ
- Տարածքի բարեկարգման աշխատանքներ, որոնք ներառում են բետոնյա սալվածքներ և ասֆալտապատ հարթակներ:

2.2 Հիմնական շինարարական մեքենաների և մեխանիզմների պահանջարկը

Հիմնական շինարարական տեխնիկայի պահանջարկը որոշվում է աշխատանքների ծավալների, մեխանիզմների և մեքենաների միջին արտադրողականության և աշխատանքների կատարման ընտրված եղանակների հիման վրա: Հիմնական մեքենաների և մեխանիզմների անվանացանկը բերված է աղյուսակ 1-ում:

Աղյուսակ 1 Շինարարական մեքենաների և մեխանիզմների անվանացանկ

NN	Անվանում	Մակնիշ	Քանակ
1	Էքսկավատոր	KOMATSU PC 400-7	2
2	Բուլդոզեր	KOMATSU D37-EX-22	1
3	Շարժական կոմպրեսոր	ЗИФ-55В	1
4	վերամբարձ ավտոկռունկ	Галичанин КС-65713-1	1
5	Աշտարակային կռունկ	TEREX СТТ 91-TS12	1
6	Տոփանիչ	CR 3/60	2
7	Գույքային կաղապարամած	կոմպլ.	1
9	Թրթրիչ խորքային էլեկտրական	ИБ-102А	2
10	Փոխարկիչ թրթրիչների համար	ИБ-4	2
11	Եռակցման տրանսֆորմատոր	СТН-500	2
12	Դակիչ ձեռքի էլեկտրական	ИЭ-4709А	3
13	Ձեռքի էլեկտրական դուր	ИЭ-1208Э	3
14	Հղկող մեքենա	ИЭ-2201	3
15	Թրթրագլղոն	НАМИ 3410	1
16	Ավտոբետոնախառնիչ	СБ-69Б	հաշվարկով
17	Ավտոբետոնատար	КрА3-65055	հաշվարկով
18	Ինքնաթափ ավտոմոբիլ	МА3-5550	հաշվարկով

Շինարարական տեխնիկայի համար համապատասխան վառելիքի լիցքավորումը և յուղումը իրականացվելու է շինհրապարակից դուրս լցակայաններում կամ սպասարկման կետերում:

Շինարարական աշխատանքների իրականացման համար անհրաժեշտ բետոնի խառնուրդը կմատակարարվի բետոնատար ավտոմեքենաներով, մասնագիտացված ընկերության կողմից, պայմանագրային հիմունքներով:

2.3 Ժամանակավոր շինություններ

Շինհրապարակում կտեղադրվեն հետևյալ ժամանակավոր շինությունները: Շինությունների տեղադիրքը կհստակեցվի նախագծային աշխատանքների ընթացքում:

N	ՆՆՎԱՆԱՑՆԱԿ
1	2
1	Պահակակետ
2	Ամրանի և փայտանյութի պահեստ
3	Քարի և սալիկների պահեստ
4	Սորուն նյութերի պահեստ
5	Գրասենյակ, բուժկետ
6	Հանդերձարան
7	Զուգարաններ
8	Ճաշարան
9	Ցնցուղարան

2.4 Հիմնական շինարարական աշխատանքների և ռեսուրսների ծավալները

Հողային աշխատանքների ծավալները հաշվարկված են շինարարական աշխատանքների իրականացման 2 փուլի համար՝

Հանույթ՝ 11700 մ³

Հետլիցք՝ 3500 մ³

Ավելացած հողային զանգվածը կօգտագործվի տեղանքի բարեկարգման և հարթեցման համար:

Շինարարությունում աշխատողների ընդհանուր թիվը՝ 51 մարդ, որից

- Ինժեներատեխնիկական անձնակազմ - 3 մարդ
- Արհեստագործներ և բանվորներ - 40 մարդ
- Մեքենավարներ և օգնականներ - 8 մարդ

2.4.1 Նյութերի և բնառեսուրսների օգտագործում

Բազմաֆունկցիոնալ բնակելի շենքի կառուցման շինարարության ժամանակ օգտագործվում են տարբեր շինարարական նյութեր, այդ թվում երկաթբետոն, սրբատաշ և կոպտատաշ քար, փայտ, մետաղ, ապակի, բարձրորակ սվաղ, երեսապատման բարձրորակ նյութեր, ավազ, ցեմենտ, ներկանյութեր, բետոնյա կոնստուկցիաներ, մետաղական կոնստուկցիաներ և այլն:

Բնառեսուրսներից օգտագործվելու է ջուր՝ տարածքների ջրցանի, հողի/գրունտի խոնավացման համար՝ և շինանձնակազմի խմելու կենցաղային նպատակների համար:

ա) Շինանձնակազմի կենցաղային և տնտեսական ջրածախսը որոշվում է հետևյալ բանաձևով՝

$$W_{\Sigma,i} = (n \times N + n_1 \times N_1) \times T, \text{ որտեղ}$$

n – ԻՏ աշխատողների, ծառայողների թվաքանակն է՝ 3 մարդ

N– ԻՏՍ ջրածախսի նորմատիվն է՝ 0.016 մ³օր/մարդ

n₁– սպասարկող աշխատողների թվաքանակն է՝ 48 մարդ

N₁ – սպասարկողների ջրածախսի նորմատիվն է՝ 0.025 մ³օր/մարդ

T – աշխատանքային օրերի թիվն է՝ 494 օր

$$W_{\Sigma,տ} = (3 \times 0.016 + 48 \times 0.025) \times 494 = 616.51 \text{ մ}^3/\text{շին. ժամ. կամ } 1.248 \text{ մ}^3/\text{օր:}$$

բ) Ջրցանի համար օգտագործվող ջրի ծախսը որոշվում է հետևյալ կերպ՝

$$U_1 = S_1 \times K_1 \times T, \text{ որտեղ՝}$$

S₁ – ջրվող տարածքի մակերեսը, 500 մ²,

K₁ – 1 մ² օրական ջրցանի նորմը, 0.0015 մ³,

T – ջրցանի ժամանակահատվածը օրերով, 300

$$U_1 = 500 \times 0.0015 \times 300 = 225 \text{ մ}^3/\text{շին. ժամ. կամ } 0.75 \text{ մ}^3/\text{օր}$$

Ընդամենը ջրօգտագործումը կկազմի 841.51 մ³/շին. ժամ:

Բանվորկան և ԻՏՍ անձնակազմի կոմունալ-կենցաղային կարիքները հոգալու համար շինհրապարակում կտեղադրվեն ժամանակավոր բիոզուգարաններ, որոնք շինաշխատանքների ավարտից հետո կապամոնտաժվեն:

Շինհրապարակում սանիտարական կանոնները և նորմերը պահպանվելուն են համաձայն ՀՀ առողջապահության նախարարի 2012 թվականի սեպտեմբերի 19-ի N15-Ն հրամանի համաձայն:

Ջրցանի, բանվորկան և ԻՏՍ անձնակազմի կոմունալ-կենցաղային կարիքները հոգալու համար Ջրամատակարարումը կիրականացվի գոյություն ունեցող ջրատարից, համաձայն Վեոլիա ջուր ՓԲԸ կողմից տրվող տեխնիկական պայմանի : Կոյուղին կմիացվի համայնքային կոյուղատարին:

2.5 Թափոնների կառավարում

Շինաշխատանքների իրականացման ընթացքում առաջացող թափոնների տեսակները և քանակները՝

	Անվանումը	Վտանգավորության դասը	Ծածկագիրը ըստ «Թափոնների ցանկի»	Քանակը
1.	Շինարարական աղբ	IV	9120060001004	960 մ ³
2.	Փորման աշխատանքների ընթացքում առաջացած վտանգավոր նյութերով չաղտոտված հող	V	31401100 08 09 5	11700 մ ³
3.	տարածքում առաջացած կենցաղային չտեսակավորված աղբ (բացառությամբ խոշոր եզրաչափերի)	IV	9120040001 00 4	0.8 տ

Շինարարական աղբը ամբողջությամ տեղափոխվելու է տեղական ինքնակառավարման մարմինների կողմից հատկացված վայր: Բազմաֆունկցիոնալ բնակելի շենքի շահագործման ընթացքում կառաջանա կենցաղային աղբ, որը պայմանագրային հիմունքներով կտեղափոխվի համապատասխան ընկերության կողմից:

3. ՆԱԽԱՏԵՍՎՈՂ ԳՈՐԾՈՒՆԵՈՒԹՅԱՆ ՏԱՐԱԾՔԻ, ԱՅՐ ԹՎՈՒՄ՝ ՇՐՋԱԿԱ ՄԻՋԱՎԱՅՐԻ ՀԱՄԱՌՈՏ ՆԿԱՐԱԳԻՐԸ ԵՎ ԻՐԱԴՐՈՒԹՅԱՆ ՄԽԵՄԱՆ

3.1 Ընդհանուր տեղեկություններ ուսումնասիրված տեղամասերի վերաբերյալ

Ուսումնասիրված «Տեղամաս-1 և 2»-ը գտնվում են Դիլիջան քաղաքի հարավ-արևմտյան եզրամասում՝ նախկին «Շուշան» տուրիստական բազայի և հարակից տարածքներում: Վերջինս տարածված է Աղստև գետի միջին հոսանքում և աչքի է ընկնում բարդ երկրաբանական կառուցվածքով և լեռնային բազմաբնույթ ռելիեֆով: Քաղաքի անտառապատ լեռնալանջերը, մեղմ կլիման, հանքային աղբյուրների, ճարտարագիտական հուշարձանների առկայությունը ստեղծել են բարենպաստ պայմաններ հանգստի, առողջարարական և այլ նպատակային համալիրներ կառուցելու համար:

Լեռնագրությունը: Դիլիջանի գետահովիտը զբաղեցնում է Աղստև գետի միջին հոսանքի ավազանը: Հարավից նա շրջապատված է Փամբակի և Արեգունի լեռնաշղթաներով, իսկ հյուսիսից՝ Գուգարքի լեռների համակարգով: Աղստև գետի աջափնյա մասում, որտեղ գտնվում են ուսումնասիրված տարածքները, հանդիսանում են Փամբակի լեռնաշղթայի հարավ-արևելյան եզրամասի հյուսիսային ուղղվածության ճյուղավորությունները:

Ջրագրությունում գլխավոր դերը պատկանում է Աղստև գետին, որը սկիզբ է առնում Փամբակի լեռնաշղթայից 3000մ բացարձակ բարձրությունից: Ուսումնասիրված տարածքում գետի ջրավազանը ունի լեռնային ռելիեֆի բնույթ: Նրան շրջապատում են հարավից Փամբակի, իսկ հյուսիսից՝ Խալաբի լեռնաշղթաները: Գետի ջրային ռեժիմը բնութագրվում է զարնանային բարձր մակարդակով՝ գետավարարումներով, որը սկսվում է ապրիլ-մայիս ամիսների սկզբից, որից հետո ամառային-ձմեռային ամիսներին տեղի է ունենում գետաջրերի զգալի պակասեցում: Գետի ջրային ռեժիմի նման փոփոխությունը իր ազդեցությունն է թողնում տարածքի էկոզոն, պրոցեսների զարգացման վրա:

Տարածքի սեյսմիկությունը: Սպիտակի երկրաշարժից հետո, Հանրապետության շատ տարածքներում, այդ թվում նաև ուսումնասիրվող տեղամասում, կատարվել են սեյսմոշրջանացման աշխատանքներ, որոնց հիման վրա տվյալ տեղամասի սեյսմիկ ֆոնային արժեքը որոշված է 9 բալ (0.4g): Նշենք նաև, որ լանջային տեղամասերը, որոնք համեմատաբար կտրուկ թեքված են դեպի Աղստև գետի ժամանակակից հովիտը և որտեղ գրունտային ջրերը տեղակայված են համեմատաբար բարձր նիշերում (մոտ են երկրի մակերեսին), սեյսմիկ տեսանկյունից գնահատվում են 9 բալից բարձր: Պետք է հաշվի առնել նաև տարածքի բարդ տեկտոնական կառուցվածքը և խախտումների առկայությունը, որոնք հատկապես հատում են տարածքի հնասողանքային լանջերը:

3.2 Տարածքի երկրաբանագեոմորֆոլոգիական բնութագիրը

Մորֆոստրուկտուրային տեսանկյունից ուսումնասիրվող տարածքը համարվում է Դիլիջանի իջվածքի հարավային թևի մի մասը, որն իրենից ներկայացնում է Դիլիջանի գրաբենի հարավային լանջի ծնկաձև աստիճանը, ունենալով դեպի հյուսիս մեղմ թեքություն :Ուսումնասիրվող տարածքը հյուսիսային մուտքից սահմանափակում է Աղստև գետը:

Տեղանքի ռելիեֆի միջին թեքությունը կազմում է 15°-18°, իսկ բուն հետազոտվող տեղամասերում այն կազմում է 2°-8° : Տարածքում լայն տարածված են տեխնագենեզի և սողանքային երևույթները : Ռելիեֆի նիշերը տատանվում են 1270մ-ից մինչև 1360մ :

Ուսումնասիրվող տարածքի երկրաբանական կառուցվածքին մասնակցում են ժամանակակից և վերին չորրորդական հասակի էլուվիալ-դելուվիալ և դարավանդային նստվածքները, որոնք ներկայացված են կավային-ավազակավային ու ճալաքարա-կոպճային ապարներով մինչև 5-ից 25մետր հզորության :

Վերոհիշյալ առաջացումները ծածկում են ստորին էոցենի հասակի արմատական ծագման հրաբխա-նստվածքային ապարները :

Երկրաբանական պայմանները: Ուսումնասիրվող տարածքը պատկանում է Կրասնոսելսկ-Դիլիջան սինկլինալային գոտուն, գտնվում է Ձկնագետ-Ֆիոլետովո-Վերին Չիչխան անտիկլինալից հյուսիս և հանդիսանում է Շիրակ-Սևան սինկլինորիումի խոշոր կառուցվածքային տարրերից մեկը [1,3]: Սինկլինալի առանցքային գիծն ունի հյուսիս-արևմտյան տարածում : Դիլիջան քաղաքի շրջակայքում սինկլինալը նեղանում է, միջուկում պահպանելով վերին օլիգոցեն-ստորին միոցենի ավազակավային ու կոնգլոմերատային նստվածքներ:

Վիրահայոց-Ղարաբաղի ոչ խորքային բեկվածքը, հանդիսանալով խոշոր խզվածքային խախտում, Դիլիջան քաղաքի մոտ ունի վերնետա-վրաշարժային բնույթ : Նրա երկայնքով վերին էոցենի հրաբխաբեկորային ապարները վերաշարժված են վերին օլիգոցենի - ստորին միոցենի ածխաբեր մոլասային շերտախմբի վրա : Նշված բեկվածքից հարավ անցնում է Ստեփանավան-Դիլիջան բեկվածքը :

Ուսումնասիրվող տարածքին մոտ է գտնվում նաև արևմուտքից-արևելք ձգվածության, կովկասյան ուղղության ակտիվ խզվածքը, որը ուսումնասիրվող տեղամասերի մոտ անցնում է Աղստև գետի աջափնյա մասով՝ գետին զուգահեռ : Դիլիջան քաղաքի մերձակայքում նշված բեկվածքները հատվում են:

3.3 Տարածքի ինժեներաերկրաբանական և ջրաերկրաբանական ընդհանուր բնութագիրը

Ուսումնասիրված տարածքում արմատական ապարները նրկայացված են ներժայթքային ֆորմացիայով՝ գրանիտոիդներով և ենթահրաբխային ապարներով, որոնք միջին և վերին էոցենի հասակի են: Գրանիտոիդները հիմնականում ամուր, զանգվածային, իսկ առանձին տեղամասերում զգալի ճեղքավորված և հողմնահարված են: Ենթահրաբխային ինտրուզիաները ներկայացված են հիմնականում կվարցիտային պորֆիրիտներով, դացիտներով, կերատոֆիրներով և այլն: Ապարները հիմնականում ամուր, թույլ ճեղքավոր, հիդրոթերմալ փոփոխված են: Հանդիպում են տուֆոբեկչիաներ, պորֆիրիտային բեկչիաներ, տուֆավազաքարեր, տուֆակոնգլոմերատներ: Մակերևութային նստվածքները ներկայացված են երկու տեսակի ֆորմացիաներով՝ ա) լեռնալանջերի,բ) գետահովիտների:

ա) Լեռնալանջերի ֆորմացիան՝ ներկայացված է էլուվիալ-դելուվիալ ապարների համալիրով, հանդիպում են հիմնականում լեռնալանջերում և ներկայացված են ավազակավերով, կավերով, կավավազներով, որոնք ներփակված են արմատական

ապարներից խիճերով և խճավազներով: Տարածքի գեոմորֆոլոգիական բնութագիրը պայմանավորված է Աղստև գետի հովիտով, որն ունի ասիմետրիկ կառուցվածք և համաձայն Ա.Պ. Դեմյոխինի ունի մոտ 8 դարավանդներ: Առաջին դարավանդը զբաղեցնում է գետի գետափնյա մասը (ոդոդադաշտը) և ունի մինչև 1մ բարձրություն: Երկրորդ դարավանդի բարձրությունը գետի մակարդակից բարձր է մոտ 10-15մ, երրորդ, չորրորդը և հինգերորդը՝ համապատասխանաբար ունեն 20-40 և 60-80մ բարձրություններ: Տվյալ դեպքում դարավանդների առկայությունը և նրանց ռելիեֆների ձևավորումը պայմանավորված է երկրաբանական պրոցեսներով, որոնք տեղի են ունեցել սկսած էոցենից մինչև ժամանակակից դարաշրջանը ներառյալ:

Տարածքի ջրաերկրաբանական պայմանները. Ուսումնասիրված և հարակից տարածքներում հայտնի են տարբեր տեսակի, տարբեր դինամիկայի և տարբեր քիմիական կազմի ջրեր: Նախկին ուսումնասիրողների կողմից կատարված ջրաերկրաբանական աշխատանքների արդյունքների հիման վրա տարածքում դասակարգված են հետևյալ ջրատար հորիզոնները՝ (1) չորրորդական հասակի նստվածքներում, (2) նստվածքային և հրաբխանստվածքային ապարներում և վերջապես (3) պալեոգեն-նեոգեն հասակի ինտրուզիվ (ներժայթքային) ապարների հաստվածքում[1-2]: Ինչպես ցույց են տալիս նոր ստացված տվյալները ուսումնասիրված տեղամաս 2-ում հիմնականում առկա են առաջին դասին պատկանող ջրատար հորիզոններ, որոնք ներկայացված են ժամանակակից և չորրորդական նստվածքներով: Մասնավորապես, այդ հորիզոնները առկա են Աղստևի ալուվիալ-պրոլուվիալ նստվածքներում, որոնք ներկայացված են ճալաքարա-կոպճային, ավազային և կավավազային ապարներով: Նրանց տեղադրման խորությունը տարածքում տատանվում է մինչև 2,5-4,0մ: Ստորերկրյա ջրերը հանդիպում են տարածքի դելուվիալ-էլուվիալ ապարներում, որոնք տարածված են լանջային տեղամասերում հանդիպում են կավավազային, ավազակավային, ճալաքարային գրունտներում: Ջրերը այդ ապարներում ծակոտկեն-շերտային բնույթի են: Որպես ջրամերժ շերտ հիմնականում հանդիսանում է Դիլիջանի շերտախումբը: Առանձին դեպքերում ջրատար հորիզոնները զբաղեցնում են բավականին զգալի տարածքներ: Ջրատար հորիզոնները սնվում են հիմնականում ինֆիլտրացիոն ճանապարհով՝ թույլ տեկտոնական գոտիներով, սողանքային հաստվածքներով և տարբեր լիթոլոգիական կազմի ապարների կոնտակտներով (հպումներով): Ջրատար հորիզոնները տարածքի նստվածքային և հրաբխային-նստվածքային ապարներում բացակայում են:

3.4 Տեղամասերի երկրաբանալիթոլոգիական կառուցվածքը

Համաձայն կատարված ուսումնասիրությունների՝ հորատման աշխատանքների լաբորատոր և արխիվային նյութերի տվյալների՝ ուսումնասիրվող տեղամասի երկրաբանական կառուցվածքում մասնակցում են պալեոգենի ժամանակաշրջանի հրաբխանստվածքային ապարները՝ հողմնահարված, քայքայված, բեկորատված, փոխակերպված անդեզիտներն ու պորֆիրիտները, որոնք ծածկված են ալյուվիալ և էլյուվիալ-դելյուվիալ-պրոլյուվիալ առաջացումներով:

Տեղամասի երկրաբանական կտրվածքը ներկայացված է գրունտների հետևյալ տարատեսակներով (վերնից-ներքև)։

Շերտ – 1ա Բուսահող մուգ շագանակավուն գույնի, մինչև 10% խճավազի պարունակությամբ որոշ մասերում ծառերի ու թփերի արմատներով, կավավազային և ավազակավային կազմի: Գրունտը սակավ խոնավ է: Շերտն ունի լայն տարածում և 0,2-0,5 մետր հզորություն:

Գրունտն ըստ շահագործման դժվարության՝ համաձայն ՇՆԿ IV-5-82-ի ժ1Թ9բ և ժ3Թ8վ II կարգ է:

Շերտ – 1բ Լիցք՝ կազմված բեկորներից, խճից, խճավազից մինչև 30%, կավավազային լցոնով: Գրունտը սակավ խոնավ է: Շերտն ունի մինչև 1,8 մետր հզորություն և մասնակիորեն տարածված է տեղամաս 2-ում: Դրանք ժամանակակից տեխնածին առաջացումներ են:

Գրունտն ըստ շահագործման դժվարության՝ համաձայն ՇՆԿ IV-5-82-ի ժ1Թ24բ III կարգ է:

Շերտ -2 Ավազակավային գրունտ բաց գույնից մինչև մուգ շագանակագույն, սակավ խոնավ, կիսապինդ և ձիգ պլաստիկ թանձրության, մինչև 10-20% խճավազի պարունակությամբ: Ունի լայն տարածում թե տեղամաս 1-ում և թե տեղամաս 2-ում: Հորատված հզորությունը 0,4-12,5 մետր է: Հանդիսանում են ժամանակակից դեյուվիալ-պրոյուվիալ առաջացումներ:

Գրունտն ըստ շահագործման դժվարության՝ համաձայն ՇՆԿ IV-5-82-ի ժ1Թ33գ և ժ3Թ33գ III կարգ է:

Շերտ -3 Մանրախճային, խճավազային գրունտ, կավավազային լցոնով մինչև 20-30%: Գրունտը սակավ խոնավ է, միջին խտացվածության: Բեկորային նյութը փոխակերպված անդեզիտային, պորֆիրիտային կազմի, մոխրագույն, վարդագույն, տեղ-տեղ կապտականաչավուն երանգներով: Լցոնը շագանակագույն, պինդ թանձրության: Շերտը տեղամաս 1-ում ունի լայն տարածում և սահմանափակ տարածում ու փոքր հզորություն (մինչև 1,4 մետր)՝ տեղամաս 2-ում: Հորատված առավելագույն հզորությունը 9,2 մետր է: Չորրորդական ժամանակաշրջանի էյուվիալ-դեյուվիալ առաջացումներ:

Գրունտն ըստ շահագործման դժվարության՝ համաձայն ՇՆԿ IV-5-82-ի ժ1Թ13 և ժ3Թ14 IV կարգ է:

Շերտ -4 Ճալաքարակոպճային գրունտ գլաքարերի պարունակությամբ, ավազային և կավավազային լցոնով մինչև 10-30%: Գլաքարերի և կավավազային լցոնի պարունակությունը փոխվում է ուղղաձիգ ուղղությամբ: Գրունտը խոնավ է, տեղ-տեղ ջրհագեցած: Որոշ մասերում անցնում է ավազային մինչև 10-20սմ հզորության ենթաշերտերի: Բեկորային նյութը տարակազմ է և լավ հղկված: Շերտը հանդիպում է տեղամաս 2-ում, ունի լայն տարածում և անհամասեռ է թե հորիզոնական և թե ուղղաձիգ ուղղություններով: Հորատված

հզորությունը 1,3 և ավելի մետր է: Աղստն գետի Ժամանակակից այրուվիալ առաջացումներ են:

Գրունտն ըստ շահագործման դժվարության՝ համաձայն ՇՆՆԿ IV-5-82-ի ժ1ժ6գ IV կարգ է և ժ3ժ5բ III կարգ է:

3.5 Ջրագրություն

Աղստեր տարածքով հոսող ամենախոշոր գետն է: Այն սկիզբ է առնում Փամբակի լեռնաշղթայի հյուսիսային լանջերին: Սկզբում մի փոքրիկ առվակ է, սակայն Դիլիջանի մոտ հորդանալով դառնում է ջրառատ գետ: Մնվում է գերազանցապես ձնհալքից և անձրևաջրերից: Վտակներից հայտնի են Գետիկը և Ոսկեպարը, որոնցից առաջինը հոսում է Միափորի և Արեգունի լեռների միջև ընկած կիրճով: Խորությունը մեծ չէ, սակայն վարարումների ժամանակ դառնում է խիստ վտանգավոր:

Երկարությունը 133 կմ է, այդ թվում Հայաստանում 99 կմ: Ջրի ծախսը՝ 8,22 խմ/վ, հոսքը 256 միլիոն խմ:

Մինչև Գետիկ վտակին խառնվելն այն հոսում է հարավ-արևելյան ուղղությամբ, սակայն ապա փոխում է իր ուղղությունը դեպի հյուսիս-արևելք, հատում հանրապետության սահմանը և խառնվում Կուր գետին: Աղստնի ամենախոշոր վտակը՝ Գետիկը, հոսում է հարավ-արևելյան ուղղությամբ:

ՀՀ տարածքում Աղստնի վրա կառուցված է Բերքաբերի ջրամբարը, իսկ գետի ստորին հոսանքում՝ Աղստնի ջրամբարը:

Գետերը պատկանում են Կուր գետի ավազանին: Հարուստ գետային ցանցը տարածաշրջանի նշանավոր առանձնահատկությունն է: Գետերն ու գետակները տիպիկ լեռնային են, սնվում են ձնհալքից և անձրևաջրերից, ինչպես նաև բազմաթիվ ստորերկրյա աղբյուրներից: Գետերի հիմնական ուղղությունը հարավ-արևմուտքից հյուսիս-արևելք է: Գետերի մեծ մասը սակավաջուր են, հեղեղները հիմնականում տեղի են ունենում գարնանը՝ առաջացնելով սելավներ: Այս գետերը բնութագրվում են բարձր անկմամբ և թեքություններով, արագ հոսքով, քարի և ավազի բարձր պարունակությամբ, ինչպես նաև լեռնային գետերին բնորոշ ջրվեժներով և սահանքներով: Աղստեր պարկի տարածքով անցնող հիմնական գետն է, որը սկիզբ է առնում Փամբակի հյուսիսային լանջերից /Թեժ լեռ, 3101մ/: Գետի երկարությունը 121 կմ է, ավազանի մակերեսը՝ 2500 քառակուսի կիլոմետր, իսկ տարեկան հոսքը՝ 256 մլն խորանարդ մետր: Այն սնվում է ձնհալներից ու անձրևներից և առավելագույն հոսքը նկատվում է մայիսից մինչև հունիս: Գետի վերին հոսանքն անցնում է Մարգահովիտի գոգավորությունով, որը նեղ կիրճ է, ապա ընդլայնվում է՝ հոսելով անտառածածկ խորը կիրճով, անցնելով Դիլիջան և Իջևան քաղաքների միջով: Այնուհետև գետը անցնում է հարթավայրով, հատում Հայաստանի սահմանը և թափվում Քուր գետը: Աղստնի հիմնական վտակը Գետիկն է, իսկ Հովվաջուր, Շտողանաջուր, Հաղարծին և Բլղան գետակները փոքր վտակներ են: Գետիկ գետը (58 կմ երկարությամբ և 586 քառակուսի կիլոմետր ավազանով) սկիզբ է առնում Սևանի լեռնաշղթայի հյուսիսային լանջերից՝ 2620մ բարձրությունից, հոսելով Արեգունու և Միափորի միջլեռնային հովտով: Այն աջ կողմից թափվում է Աղստն գետը՝ Հաղարծին գյուղից 5 կմ ներքև, Աղստնի գետաբերանից 63 կմ հեռավորության վրա: ԴԱՊ-ը

հայտնի է իր հանքային աղբյուրներով: Հատկանշական են Թթուջուրը (Գետիկ գետի հովտում), Մարգահովիտը (հարուստ է երկաթով), Ֆիլետովոն (հարուստ է ածխածնով և կալցիումով) և Բլդանի աղբյուրները (որոնք հայտնի են «Դիլիջան» բրենդավորմամբ): Հիդրոկարբոնատներով հարուստ այս ջրերը օգտագործվում են աղեստամոքսային հիվանդությունների բուժման համար:

Պարկը հայտնի է նաև իր լճակներով, որոնցից ամենամեծն ու ամենահայտնին Արեգունի լեռնաշղթայի հյուսիսային լանջերին՝ 1400մ բարձրության վրա գտնվող Պարզ լիճն է, որն ընկած է Դիլիջան քաղաքից

8 կմ հյուսիս-արևելք: Պարզ լիճը զբաղեցնում է 2 հա մակերես, երկարությունը 250մ է, լայնությունը՝ 70մ, միջին խորությունը՝ 6մ, ջրի ծավալը՝ 83,8 հազ. մ3, իսկ ջրհավաք ավազանը՝ 1,52 կմ2: Հաջորդը՝ Գոշալիճն է (Տզրկա), որը գտնվում է Պարզ լճից արևելք՝ ծովի մակերևույթից 1500մ բարձրության վրա:

Այն ունի 56մ երկարություն և 270մ լայնություն, մակերեսը 1,53 հա է, ջրբաժան հատվածի մակերեսը՝ 1,34 կմ2 է, իսկ միջին խորությունը՝ 6մ: Պարկում կան նաև մի քանի փոքրիկ լճակներ:

Գետն իր հոսքի ողջ երկայնքով խիստ աղտոտված է արդյունաբերական և կենցաղային կեղտաջրերով: Կեղտաջրերն առանց մաքրվելու գետն են լցվում կոյուղու համակարգերից և չվերահսկվող աղբյուրներից: Օրական 18.000 մ³ հզորությամբ կեղտաջրերի մաքրման կայանը ներկայումս չի գործում:

3.6 Գլիմայական պայմաններ

Դիլիջանն առանձնանում է մեղմ լեռնաանտառային կլիմայով, որին բնորոշ է չոր և տաք եղանակ ամբողջ տարվա ընթացքում: Օդի միջին սեզոնային ջերմաստիճանի տատանումներն ավելի ցածր են, քան Երևանում՝ կազմելով -2.0°C հունվարին մինչև 18.2°C հուլիսին (Երևանում՝ համապատասխանաբար -4.1°C և 26.2°C), սակայն միջին տարեկան ջերմաստիճանն ավելի ցածր է, քան Երևանում (համապատասխանաբար՝ 8.1°C և 12°C): Դիլիջանին բնորոշ է խոնավ լեռնային կլիմա:

Տեղումների տարեկան առավելագույն քանակը տատանվում է 35%-ից գարնանը մինչև 12% ձմեռային ամիսներին: Մայիսին տեղումների քանակը հասնում է շուրջ 100 մմ-ի, իսկ հունվարին՝ 12 մմ-ի:

Տեղումների միջին տարեկան քանակը կազմում է 593 մմ՝ երեք անգամ ավելին, քան Երևանում (200 մմ):

Արևափայլի միջին տարեկան տևողությունը Դիլիջանում կազմում է 2091 ժամ (Երևանում՝ 2480 ժամ), իսկ օդի տարեկան միջին հարաբերական խոնավությունը կազմում է 73%. Չյունախախկույթի միջին բարձրությունը 18 սմ է (Երևանում՝ 2,5 սմ), իսկ առավելագույնը՝ 39 սմ (հյուսիսային լանջերին):

Գերակայում են արևելյան (17%) և հյուսիս-արևելյան (46%) քամիները՝ 2 մ/վրկ միջին տարեկան արագությամբ (նույնն ինչ Երևանում): Ամպրոպներով օրերի քանակը տարվա ընթացքում կազմում է 15-20 (Երևանում՝ 50 - 60):

3.6.1 Օդերևութաբանական-կլիմայական պայմանները

Այս բաժնի մշակման նպատակն է օդերևութաբանական-կլիմայական պայմանների գնահատումը, որոնք որոշիչ են բնակչության ապրելակերպի և մթնոլորտի մերձգետնայա շերտում, վնասակար նյութերի ցրման բնութագրի վրա ազդեցությունների տեսանկյունից:

Շրջանի կլիման բարեխառն է: Բնութագրվում է մեղմ ամառներով (բացարձակ մաքսիմումը հասնում է +34°C), համեմատաբար ցուրտ ձմեռներով (բացարձակ մինիմումը ոչ ցածր քան -23°C): Օդի միջին տարեկան ջերմաստիճանը կազմում է 5.3°C, ամենաշոգ օգոստոս ամսվա միջին ջերմաստիճանը՝ +20.6°C, ամենացուրտ ամսվանը՝ հունվար՝ -8.5°C: Առավելագույնը դիտվում է մայիս ամսին՝ 109 մմ, նվազագույնը՝ հունվարին՝ 27 մմ: Ձյան տեսքով թափվող տեղումների քանակությունը 67 մմ է: Նոյեմբերի 5-ից դիտվում է կայուն ձնածածկ, որը վերանում է ապրիլի 18-ին: Ձյան ծածկույթի առավելագույն շերտի բարձրությունը 74 սմ է, նվազագույնը 3 սմ:

Օդի միջին տարեկան հարաբերական խոնավությունը կազմում է 73 %: Քամու միջին տարեկան արագությունը կազմում է 3.1 մ/վրկ:

3.6.1.1 Ընդհանուր ֆոնային կլիմայական բնութագիրը

Ֆոնային կլիմայական բնութագիրը իր մեջ ընդգրկում է երկու հիմնական ասպեկտ՝ գ կլիմայի գնահատականը մարդու ֆիզիոլոգիական հարմարավետության վրա ազդեցության տեսանկյունից և կլիմայի գնահատականը վնասակար նյութերի ցրման պայմանների վրա ազդեցության տեսանկյունից:

Կլիմայի գնահատականը մարդու ֆիզիոլոգիական հարմարավետության վրա ազդեցության տեսանկյունից տրված է աղյուսակ 1.1-ում:

Աղյուսակ 1.1 Կլիմայի գործոնների կենսակլիմայական գնահատականի չափանիշները

Կլիմայի գործոնները	Հարմարավետությունը	Անհարմարավետություն	
		գերտաքացում	սառեցում
1. Օդի ջերմաստիճանը, °C	12-14	24-ից բարձր	30-35, 1.5 մ/վրկ, 25, 2.0 մ/վրկ, -15, 3.5 մ/վրկ քամու դեպքում,
2. Քամու արագությունը, վ/վրկ	0.5-3.0	փոքր 0.5 մեծ 3.0	5-ից մեծ բացասական ջերմաստիճանի դեպքում
3. Հարաբերական խոնավությունը, %	30-70	30-ից փոքր 70-ից բարձր	80-ից բարձր

Դիլիջան քաղաքի օդերևութաբանական պարամետրերը վերցված են «Շինարարական կլիմայաբանություն» СНиП II-7.01-2011 տվյալների համաձայն:

Աղյուսակ 1.2. Օդի ջերմաստիճան

Բնակավայրի, օդերևութաբանական կայանի անվանումը	Բարձրություն ծովի մակարդակից, մ	Միջին ջերմաստիճանը ըստ ամիսների, °C												Միջին տարեկան, °C	Բացարձակ նվազագույն, °C	Բացարձակ առավելագույն, °C
		Հունվար	Փետրվար	Մարտ	Ապրիլ	Մայիս	Հունիս	Հուլիս	Օգոստոս	Սեպտեմբեր	Հոկտեմբեր	Նոյեմբեր	Դեկտեմբեր			
1	2	3	4	5	6	7	8	9	10	11	12	13	14	15	16	17
Դիլիջան	1256	-1.5	-1,0	2.2	7.7	12,0	15.2	18.3	18.1	14.3	9.3	4.3	0.4	8.3	-23	38

Աղյուսակ 1.3. Օդի հարաբերական խոնավությունը

Բնակավայրի, օդերևութաբանական կայանի անվանումը	Օդի հարաբերական խոնավությունը, %															
	ըստ ամիսների												Միջին տարեկան, %	Միջին ամսական ժամը 15-ին		
	Հունվար	Փետրվար	Մարտ	Ապրիլ	Մայիս	Հունիս	Հուլիս	Օգոստոս	Սեպտեմբեր	Հոկտեմբեր	Նոյեմբեր	Դեկտեմբեր		ամենացուրտ ամսվա %	ամենաշոգ ամսվա, %	
1	2	3	4	5	6	7	8	9	10	11	12	13	14	15	16	
Դիլիջան	63	65	70	72	78	79	77	78	79	78	73	70	74	51	60	

Աղյուսակ 1.4. Մթնոլորտային տեղումները և ձնածածկույթը

Բնակավայրի, օդերևութաբանական կայանի անվանումը	Տեղումների քանակը $\frac{\text{միջին ամսական}}{\text{օրական առավելագույն}}$, մմ												Ձնածածկույթ			
	ըստ ամիսների												Սարեկան	Առավելագույն տասնօրյակային բարձրությունը, սմ	Տարվա մեջ ձնածածկույթով օրերի քանակը	Ձյան մեջ ջրի առավելագույն քանակը, մմ
	Հունվար	Փետրվար	Մարտ	Ապրիլ	Մայիս	Հունիս	Հուլիս	Օգոստոս	Սեպտեմբեր	Հոկտեմբեր	Նոյեմբեր	Դեկտեմբեր				
1	2	3	4	5	6	7	8	9	10	11	12	13	14	15	16	17
Դիլիջան	22	30	45	65	106	103	66	51	46	47	36	22	639	53	57	103
	35	33	42	43	58	62	55	47	45	45	49	33	62			

Աղյուսակ 1.5. Քամի

Բնակավայրի, օդերևութաբանական կայանի անվանումը	Միջին տարեկան մթնոլորտային ճնշում, (հՊա)	Ամիսներ	Կրկնելիությունը, %								Անհողմությունների կրկնելիությունը, %	Միջին ամսական արագությունը, մ/վ	Միջին տարեկան արագությունը, մ/վ	Ուժեղ քամիներով (≥15մ/վ) օրերի քանակը	Հաշվարկային արագությունը, մ/վ, որը հնարավոր է մեկ անգամ «ո» տարիների ընթացքում		
			ըստ Միջին արագությունը, մ/վ ուղղությունների												20	50	100
			Հյուսիս-սային (Հս)	Հյուսիս-Արեւելյան (ՀսԱրլ)	Արեւելյան (Արլ)	Հարավ-Արեւելյան (ՀվԱրլ)	Հարավ (Հվ)	Հարավ-Արեւմտյան (ՀվԱրմ)	Արեւմտյան (Արմ)	Հյուսիս-Արեւմտյան (ՀսԱրմ)					16	17	18
1	2	3	4	5	6	7	8	9	10	11	12	13	14	15	16	17	18
Դիլիջան	875,6	հունվար	3	19	2	3	22	32	15	4	28	2,1	1,8	4			
			1,6	1,7	1,8	2,4	2,8	2,5	2,0	1,5							
		ապրիլ	4	41	6	4	13	20	9	3	31	2,0					
			1,6	2,2	2,0	2,4	2,5	2,3	1,6	1,5							
		հուլիս	5	63	10	2	2	7	8	3	42	1,7					
			1,9	2,5	2,4	1,4	1,4	1,3	1,1	1,4							
		հոկտեմբեր	5	46	6	3	10	17	10	3	43	1,5					
			1,7	2,2	1,9	1,7	1,9	1,7	1,4	1,4					20	22	24

Աղյուսակ 1.6. Արևափայլի տևողությունը

Բնակավայրի, օդերևութաբանական կայանի անվանումը	Տևողությունը ըստ ամիսների, ժամ											Տարեկան գումարային	
	Հունվար	Փետրվար	Մարտ	Ապրիլ	Մայիս	Հունիս	Հուլիս	Օգոստոս	Սեպտեմբեր	Հոկտեմբեր	Նոյեմբեր		Դեկտեմբեր
1	2	3	4	5	6	7	8	9	10	11	12	13	14
Դիլիջան	125	131	155	156	199	222	232	221	181	163	115	112	2012

Աղյուսակ 1.7. Անարև օրերի քանակը

Բնակավայրի, օդերևութաբանական կայանի անվանումը	ըստ ամիսների											Տարեկան	
	Հունվար	Փետրվար	Մարտ	Ապրիլ	Մայիս	Հունիս	Հուլիս	Օգոստոս	Սեպտեմբեր	Հոկտեմբեր	Նոյեմբեր		Դեկտեմբեր
1	2	3	4	5	6	7	8	9	10	11	12	13	14
Դիլիջան	4	6	5	4	2	1	2	2	3	3	6	5	43

Աղյուսակ 1.8. Տարվա ցուրտ ժամանակաշրջանի կլիմայական հարաչափերը

Բնակավայրի, օդերևութաբանական կայանի անվանումը	Օդի ջերմաստիճանը, °C						Ամենացուրտ ամսվա օդի հարաբերական խոնավությունը %			Մթնոլորտային տեղումները և գրունտի սառչման խորությունը		Քամի				
	ամենացուրտ օրվա	ամենացուրտ հնգօրյակի		ամենացուրտ ժամանակաշրջանի միջինը	բացարձակ նվազագույնը	ամենացուրտ ամսվա միջին օրական տատանումը	Տևողությունը, օր	միջին ամսական	միջին ամսական ժամը 15-ին	Տեղումների քանակը նոյմբերմարտ ամիսներին, մմ	Գրունտի սառչման առավելագույն խորությունը, սմ	Գերակշռող ուղղությունը դեկտեմբեր-փետրվար ամիսներին	Միջին արագություններից առավելագույնը ըստ ուղղությունների հունվարին մ/վ			
	սպահովվածությամբ, %					Միջին ջերմաստիճանը ժամանակաշրջանի միջին օրական ջերմաստիճանով ոչ բարձր, °C										
1	2	3	4	5	6	7	8	9	10	11	12	13	14	15	16	17
Դիլիջան	-17	-15	-14	-12	-1,8	-23	10,4	73 -1,2	178 1,7	201 2,6	63	51	155	47	Հվ	2,8

Աղյուսակ 1.9. Տարվա տաք ժամանակաշրջանի կլիմայական հարաչափերը

Բնակավայրի, օդերևութաբանական կայանի անվանումը	Օդի ջերմաստիճանը, °C					Ամենատաք ամսվա օդի հարաբերական խոնավությունը, %		Մթնոլորտային տեղումները, մմ		Քամի, մ/վ	
	Սպահովվածությամբ, %		բացարձակ առավելագույնը	ամենատաք ամսվա միջին առավելագույնը	ամենատաք ամսվա միջին օրական տատանումը	միջին ամսական	միջին ամսական ժամը 15-ին	Տեղումների քանակ ապրիլ-հոկտեմբեր ամիսներին	Տեղումների օրական առավելագույն քանակը	Գերակշռող ուղղությունը հունիս - օգոստոս ամիսներին	Միջին արագություններից նվազագույնը ըստ ուղղությունների հուլիսին
	0,95	0,99									
1	2	3	4	5	6	7	8	9	10	11	12
Դիլիջան	24	25	38	24,4	11,7	77	60	484	62	ՀսԱրլ	2,5

3.7 Անտառ

Տարածաշրջանի բուսականության գերիշխող տիպը անտառայինն է: Այստեղ գերակշռում են սաղարթավոր տերևաթափ տեսակները՝ արևելյան հաճարենին (*Fagus orientalis*), վրացական կաղնին (*Quercus iberica*), խոշորառեջ կաղնին (*Q. macranthera*), կովկասյան բոխին (*Carpinus caucasica*), դաժին կամ արևելյան բոխին (*C. orientalis*): Մրանց ուղեկցում են դաշտային (*Acer campestre*), սրատերև (*A. platanoides*) և բարձրլեռնային (*A. trautvetteri*) թխկիները, լորենին (*Tilia caucasica*), հացենին (*Fraxinus excelsior*), արոսենին (*Sorbus aucuparia*, *S. graeca*) և այլն: Հանդիպում են նաև վայրի պտղատուներ՝ կովկասյան տանձենին (*Pyrus caucasica*), արևելյան խնձորենին (*Malus orientalis*), սալորենին (*Prunus divaricata*), մամխենին (*P. spinosa*), ընկուզենին (*Juglans regia*), սովորական տիլենին (*Corylus avellana*), հոնին (*Cornus mas*), սգնու տարբեր տեսակներ (*Crataegus*), զկեռենի (*Mespilus germanica*), թխենի (*Padus*) և այլն: Հարուստ է նաև հատապտղատուների բազմազանությունը՝ հաղարջենի (*Ribes*), մոշենի (*Rubus caesius*), մորի (*R. idaeus*), կոկոռշենի (*Grossularia*) և այլն: Անտառի վերին սահմանը եզրափակում են կեչու կորաբուն մերձալպյան նոսրանտառային մնացորդները՝ ելունդավոր և թավոտ կեչիների (*Betula pendula*, *B. pubescens*), կաղամախու (*Populus tremula*), այծուռենու (*Salix caprea*) գերակշռությամբ: Հիմնական անտառկազմող ծառատեսակների գերակշռությամբ ծառուտները ներկայացվում են կամ միատարր կաղնուտների, հաճարկուտների և բոխուտների ձևով, կամ էլ խառը՝ դրանց տարբեր խմբավորումների տարբերակներով: Անտառային էկոհամակարգերը ըստ ուղղաձիգ բարձունքային գոտիականության և դիրքադրության ունեն հետևյալ տարածվածությունը: Միջին անտառային գոտու հարավահայաց լեռնալանջերին տարածվում են վրացական կաղնու, իսկ հանդիպակաց հյուսիսահայաց լանջերին՝ արևելյան հաճարենու անտառային զանգվածները: Դրանից վեր, սկսած 1500 մ բարձրությունից, անտառային գոտին ներկայացնում է խոշորառեջ կաղնին: Բոխին հանդիպում է գրեթե բոլոր տիպի ծառուտներում: Ընդ որում՝ արևելյան բոխին (դաժին), որպես կանոն, հանդիպում է ստորին անտառային գոտու (մինչև 1500 մ) ենթանտառում, իսկ կովկասյան բոխին՝ մինչև 2000 մ: «Դիլիջան» ազգային պարկի անտառային էկոհամակարգերին բնորոշ է ասեղնատերև ծառատեսակների առկայությունը: Սոճին (*Pinus sosnowskyi*) որոշ տեղերում առաջացնում է խիտ ծառուտներ, հանդիպում է Արեգունի և Փամբակի լեռանշղթաների լանջերին, մասնավորապես՝ Դիլիջանի լեռնանցքի ոլորանի շրջանում: Հանդիպում է նաև Դիլիջան քաղաքային բնակավայրի և մերձակա լանջերին: Մեծ հետաքրքրություն են ներկայացնում գիհու նոսրանտառները, որոնք տարածված են Գետիկի հովտում, ինչպես նաև Իջևանի լեռնաշղթայի հյուսիսային հովտահայաց չոր լանջերին: Լավ պահպանված գիհուտներ կան հատկապես Աբեղաքար սարի, Աղստև գետին հովտահայաց, Ժայռոտ լանջերին: Գիհու նոսրանտառները ներկայացնում են բազմապտուղ (*Juniperus polycarpus*) և սրաթեփուկ կամ զարշահոտ (*J. foetidissima*) գիհիները: Պարկի տարածքում աճում են նաև գիհու թփային տեսակները՝ երկարատերև (*J. oblonga*) և ցածրաձ (*J. depressa*):

Բուսականության այլ տիպերը ներկայացված են փոքր կղզյակներով՝ անտառային բացատներում կամ անտառի վերին սահմանից վեր:

«Դիլիջան» ազգային պարկի ստորին հատվածում (մինչև 1100 մ բարձրության վրա) փոքր տարածքներով հանդիպում են շիբլյակ կոչված թփուտները, ուր գերիշխում են ցաքի փշոտ (*Paliurus spina-christi*) և չորասեր թփերի մի քանի այլ տեսակներ՝ ծորենի սովորական (*Berberis vulgaris*), չմենի ամբողջաեզր (*Cotoneaster integerrimus*), մասրենի շան (*Rosa canina*), փռոշի կովկասյան (*Celtis caucasica*), դժնիկ Պալլասի (*Rhamnus pallasii*) և այլն: Այս համակեցություններում խոտային ծածկույթը շատ բազմազան է և ներկայացված է հիմնականորեն չորասեր խոտաբույսերով: Այստեղ հանդիպում են նաև տափաստանային բուսականության փոքր կղզյակներ բոտրիոխլոայի (*Bothriochloa ischaemum*) գերակայմամբ, որոնք հիմնականում երկրորդային ծագում ունեն: Անտառագուրկ ոչ մեծ տարածքներում հանդիպում են այս շրջանի համար ոչ բնորոշ շյուղախոտ վալեսյանի (*Festuca valesiaca*) գերակշռությամբ տափաստանային խմբավորումները, որոնց կազմում բավականին շատ են մարգագետնային բուսատեսակները: (1800)- (1900) մ-ից բարձր տարածված են մերձալպյան մարգագետինները, ուր գերիշխում են խառը տարախոտ- հացազգային համակեցությունները: Հիմնական գերակշռող տեսակներն են բարակոտնուկ սանրանմանը (*Koeleria cristata*), դաշտավլուկ մարգագետնայինը (*Poa pratensis*), դաշտավլուկ կաղնուտայինը (*Poa nemoralis*), ոզնախոտ կծկավոր (*Dactylis glomerata*), խմրախոտ բուրավետը (*Anthoxanthum odoratum*), ոսկեվարսակ սիբիրյանը (*Trisetum sibiricum*) և այլն: Այստեղ տարածված են համակեցություններ, ուր գերակայում են վարդակակաչ փնջաձևը (*Anemone fasciculata*), ձկին գորտնուկանմանը (*Trollius ranunculinus*) և կեղծ դանձլամեր սպիտակը (*Veratrum album*), ընդ որում՝ վերջինի տարածումը ուղղակիորեն կապված է արածեցման ինտենսիվության հետ: Մերձալպյան գոտու որոշ հատվածներում տարածված են մերձալպյան բարձրախոտերի համակեցությունները, որտեղ ներկայացված են շուշան հայկականը (*Lilium armenum*), ընձախոտ արևելյանը (*Aconitum orientale*), զիվան հսկայական (*Cephalaria gigantea*), ոզնախոտ կծկավորը (*Dactylis glomerata*), զանգակ խմբվածը (*Campanula glomerata*), թթվիճ խոշորածաղիկը (*Betonica macrantha*) և այլն: «Դիլիջան» ազգային պարկի տարածքի ձորերի ժայռոտ հատվածներում ներկայացված է ինտրագոնալ ժայռային բուսականությունը, որի կազմում հատուկ հետաքրքրություն են ներկայացնում պտերների մի քանի տեսակներ՝ բանպոտ Բռաունի (*Polystichum braunii*), բասբայջ սովորական (*Polypodium vulgare*), ասպլենի (*Asplenium*) որոշ տեսակներ: Ազգային պարկի տարածքում գտնվող լճերի և գետերի ափերին ներկայացված է ջրաճահճային բուսականությունը, որի կազմում են հիմնականում Հայաստանի համար սովորական տեսակներ՝ ուռենի (*Salix*), բարդի (*Populus*), բոշխ (*Carex*), գորտնուկ (*Ranunculus*), կնյուն (*Juncus*) ցեղերի ներկայացուցիչներ:

3.8 Կենսաբազմազանություն

3.8.1 Բուսական աշխարհ

Ըստ ՀՀ Ատլասի (2007 թ.) Դիլիջան քաղաքային բնակավայրի տարածքը գտնվում է բուսական Կովկասյան պրովինցիայում՝ Իջևանի շրջանում: Դիլիջան քաղաքային բնակավայրում և մոտակայքում բույսերի էնդեմիկ տեսակներ չեն հայտնաբերվել: Այստեղ տարածված են կաթնափուշ բժավոր (*Sylibum Marianum*) բուսատեսակներ: Դիլիջանում

տարածված են դեղաբույսեր՝ այլճների մուգ արնագույն և այլ տեսակներ (*Crataegus Atrosanguinea*), գետնամորի անտառային (*Fragaria Vesca*):

«Դիլիջան» ազգային պարկի և դրա պահպանական գոտու տարածքներում ֆլորան ընդգրկում է անոթավոր բույսերի 1200 տեսակ, որից 977 տեսակը աճում է պարկի տարածքում: Դրանցից 51-ը ծառատեսակներ են, 47-ը՝ թփեր, 696-ը՝ բազմամյա խոտաբույսեր, 176-ը միամյա և երկամյա բույսեր, 7-ը մակաբույծներ: Նշված տեսակներից 7-ը հանդիսանում են Հայաստանի էնդեմիկներ: Պարկի պահպանական գոտում հանդիպում են անոթավոր բույսերի 958 տեսակներ (դրանցից 225-ը չեն հանդիպում ազգային պարկի տարածքում): Պահպանական գոտում (Աղստև գետի ձորի լանջերի բաց տեղանքներում) աճում է ևս մեկ էնդեմիկ տեսակ՝ Պսեֆելուս Փամբակի (*Psephellus pambakensis*), որը բավականին լայն տարածում ունի Լոռիում և Իջևանում: Ազգային պարկի ֆլորայի 17 տեսակներ ընդգրկված են Հայաստանի Կարմիր գրքում: Ազգային պարկի ֆլորայի 54 տեսակներ հանդես են գալիս որպես դեղաբույսեր: Դրանց մի մասը չեն կազմում խիտ պոպուլյացիաներ, այլ ցրված հանդիպում են ազգային պարկի տարածքում և այդ պատճառով ներկայումս տնտեսական հետաքրքրություն չեն ներկայացնում, իսկ 41 տեսակներ ուտելի են:

Բացի այդ, «Դիլիջան» ազգային պարկի տարածքից և դրա պահպանական գոտուց հայտնաբերվել են 480 տեսակի և ենթատեսակի սնկեր, որոնցից 320-ը պատկանում են ազարիկալ սնկերին, 124-ը՝ աֆիլոֆորայիններին և 36-ը՝ գաստերոմիցետներին: Առավել տարածված են դառնամատիտեղ (*Russula*), կաթնասունակ (*Lactarius*), սարդոստայնասունակ (*Cortinarius*), թելիկասունակ (*Inocybe*), ճանճասպան (*Amanita*) ցեղերի միկորիզագոյացնող տեսակները, ինչպես նաև բնափայտ քայքայող ականջասունակ սովորական (*Pleurotus ostreatus*), կոճղասունակ իսկական (*Armillaria mellea*) տեսակները և Աբթթասնկեր (*Polyporaceae*) ընտանիքի ներկայացուցիչները: Նշված սնկերից 176-ը ուտելի են, որոնցից առավել տարածված է և վաճառվում է շուկաներում միայն ականջասունակ սովորական կամ կախասունակ (*Pleurotus ostreatus*) տեսակը: 38 տեսակի սնկեր թունավոր են և տեղացի բնակիչները դրանց կոչում են գարշասնկեր (պոզանկա), խուսափում են հավաքելուց, և վերջին տարիներին թունավորման դեպքեր չեն գրանցվել:

3.8.2 Կենդանական աշխարհ

Անողնաշարավորներ

«Դիլիջան» ազգային պարկի տարածքում հանդիպում են փափկամարմինների (*Mollusca*) 69 և հողվածոտանիների (*Arthropoda*) 143 տեսակներ: Վերջիններս պատկանում են միջատների (*Insecta*) դասին: Նշված տեսակներից 7-ը Հայաստանի էնդեմիկներ են: Բնության պահպանության միջազգային միության Կարմիր ցանկում ընդգրկված են 3 տեսակներ, որոնք հանդիպում են «Դիլիջան» ազգային պարկի տարածքում: Դրանք են՝ *Parnassius apollo* L., *Cerambyx cerdo acuminatus* Motsch., *Rosalia alpina* L. և *Proserpinus proserpina* Pall-ը:

Սողուններ

«Դիլիջան» ազգային պարկի և դրա պահպանական գոտու տարածքներում բացահայտվել են սողունների 19 տեսակներ, որոնք բաժանվում են հետևյալ կարգաբանական խմբերի.

- Սողեսներ (Lacertilia) – 12 տեսակ.
- Օձեր (Serpentes) – 6 տեսակ.
- Կրիաներ (Testudines) - 1:

Նշված սողուններից ոչ մեկը Հայաստանի Կարմիր գրքում գրանցված չէ:

Կաթնասուններ

«Դիլիջան» ազգային պարկի և դրա պահպանական գոտու տարածքներում հանդիպում են կաթնասունների 49 տեսակներ: Դրանք բաժանված են հետևյալ 6 կարգաբանական դասերի.

- Միջատակերներ (Insectivora) – 9 տեսակ.
- Կրծողներ (Rodenti) – 17 տեսակ.
- Նապաստակակերպեր (Logomorpha) – 1 տեսակ.
- Ձեռքաթևավորներ (Chiroptera) – 7 տեսակ.
- Գիշատիչներ (Carnivora) – 12 տեսակ.
- Կճղակավորներ (Artiodactyla) – 3 տեսակ:

Նշված կաթնասուններից Հայաստանի Կարմիր գրքում գրանցված են 6-ը՝ Եվրոպական լայնական ջալքաշուրթը, հնդկական վայրենակերպը կամ մացառախոզը, խայտաքիսը, ջրսամույրը, գորշ արջը և անտառային կատուն:

3.8.3 Բուսական աշխարհի պահպանության միջոցառումները

Անհետացման վտանգի տակ գտնվող, հազվագյուտ, պահպանության կարիք ունեցող բուսատեսակներին վնաս չի հասցվի, քանի որ նախագծով նախատեսված միջոցառումները իրագործվում են արդեն իսկ գոյություն ունեցող կառույցների սահմաններում և նոր տարածքներ չեն ներառում:

Նոր կառուցապատվող տարածքների շինարարական աշխատանքների արդյունքում տեղի կունենա հողի բերրի շերտերի մասնակի վնասում (կառուցման փուլում), հողային զանգվածների փորման, հանման և տեղափոխման հետ կապված փոշու արտանետումներ, շինարարական տեխնիկայի շահագործման հետևանքով առաջացած այրման արգասիքներ և աղմուկ: Ազդեցությունների նվազեցումը կարելի է ապահովել իրականացնելով մի շարք բնապահպանական միջոցառումներ և կազմակերպելով աշխատանքների մոնիթորինգ:

Հողածածկին պատճառված վնասները նվազագույնին հասցնելու նպատակով նախատեսված է իրականացնել հետևյալ միջոցառումները՝

- շինարարության ընթացքում տարածքի բուսահողը հանվելու և կույտավորվելու է պաշտպանված վայրերում, հետագայում այն օգտագործվելու է տեղանքի բարեկարգման համար,
- ապահովելու են անհրաժեշտ պայմաններ, որպեսզի հանված բուսահողը չխառնվի գրունտի հետ և չաղտոտվի ,
- ջրային և հողմնային հողատարումից զերծ պահելու համար պահեստավորված հողաթմբերը ծածկվում են խոտաբույսերով կամ իրականացվում են այլ միջոցառումներ՝ հողաթմբերի ամրացում, ծածկում և այլն:
- բուսահողի պահեստավորման համար ընտրվելու է շինարարական հրապարակից դուրս տեղակայված վայր:
- շինարարության ավարտից հետո հանված բուսահողը օգտագործվելու է տարածքի կանաչապատման նպատակով:
- կառուցապատումից ազատ տարածքում նախատեսվում է իրականացնել կանաչապատում համաձայն կանաչապատման նախագծի:
- Կանաչապատումը կիրականացվի առաջնորդվելով ՀՀ կառավարության 2018թ փետրվարի 8-ի N 108-Ն որոշման դրույթներով:

Շինարարական աշխատանքների ընթացքում առաջացող 1300 խմ ծավալով հողի բերրի շերտը կկուտակվի տարածքում պահպանելու նպատակով: Բերրի շերտի հանումը, տեղափոխումը, պահեստավորումը և հետագա օգտագործումը իրականացվելու է համաձայն ՀՀ կառավարության 2017թ նոյեմբերի N1404 :

Շինարարական աշխատանքների ավարտից հետո նախատեսվում է տարածքի մաքրում աղբից, կեղտոտված բնահողից, վառելիքաքսուկային նյութերից: Շինարարական աղբը և մնացած թափոնները տեղափոխվելու են տեղական մարմինների կողմից հատկացված աղբավայրեր: Այդ նպատակով մինչև գործունեության սկսելը համայնքապետին կներկայացվի համապատասխան հայտ, կհամաձայնացվի աղբի և ավելացած գրունտի տեղափոխման վայրերը:

3.8.4 Կենդանական աշխարհի պահպանության միջոցառումներ

Ամենամեծ ազդեցությունը կարտահայտվի հողային աշխատանքների ժամանակ միջատների բների ոչնչացմամբ: Սակայն կենդանիները այդ դեպքում առանց մեծ կորուստների կից տարածքներում կգտնեն նոր բների և բնակավայրերի լայն հնարավորություններ: Այլ կենդանիներ կառուցապատման ենթակա տարածքում չկան :

Կենդանական աշխարհի վրա հնարավոր ազդեցությունը նվազագույնի հասցնելու նպատակով ամենախնտենսիվ շինարարական աշխատանքները կիրականացվեն ձվադրման և բնադրման ժամանակաշրջանից (ապրիլ-մայիս) դուրս:

Ընդհանուր առմամբ, շինարարական աշխատանքները կկրեն լոկալ և ժամանակավոր բնույթ, ինչի շնորհիվ կենդանիներին հասցվող վնասը կլինի նվազագույն: Շինարարական

աշխատանքների բնույթը և մասշտաբը այնպիսին են, որ նրանք իրենց փոքրածավալության պատճառով չեն կարող արգելել կենդանական աշխարհի ներկայացուցիչների սեզոնային միգրացիայի կամ ջուր խմելու ճանապարհները:

3.9 Օդային ավազան

3.9.1 Ֆոնային աղտոտվածություն

Օդային ավազանի աղտոտվածության մոնիտորինգային աշխատանքները կատարվում են ՀՀ Շրջակա միջավայրի նախարարության «Հիդրոօդերևութաբանության և մոնիտորինգի կենտրոն» (ՇՄՏՄԿ) ՊՈԱԿ-ի կողմից: Հաշվի առնելով այն, որ Դիլիջան համայնքում մթնոլորտային օդի աղտոտվածության դիտարկումները բացակայում են, սույն հայտում բերվում են օդային ավազանի ֆոնային կոնցենտրացիաների հաշվարկային արժեքները:

ՀՀ բնակավայրերի (բացառությամբ Երևան, Վանաձոր, Արարատ, Հրազդան և Գյումրի քաղաքների) մթնոլորտային օդի աղտոտող նյութերի ֆոնային կոնցենտրացիաների արժեքները ներկայացված են Աղյուսակ 3-ում, որոնց հաշվարկները կատարվել են ըստ տվյալ բնակավայրի ազգաբնակչության թվաքանակի:

ՀՀ բնակավայրերի ազգաբնակչության թվաքանակը ընդունված է համարել ՀՀ-ի ազգային վիճակագրական ծառայության (ԱՎԾ) 2011 թվականի հոկտեմբերի 1-ի դրությամբ վիճակագրական տեղեկագրում բերված տվյալները: Համաձայն ՀՀ ԱՎԾ վիճակագրական տեղեկագրի՝ Դիլիջան համայնքում բնակչության թվաքանակը կազմել է 23700 մարդ:

Ելնելով նշված թվաքանակից և ֆոնային կոնցենտրացիաների հաշվարկային արժեքներից (Աղ.3), Մասիս համայնքում աղտոտիչների ֆոնային կոնցենտրացիաների արժեքները գնահատվում են հետևյալ տիրույթում. փոշումասնիկներ՝ 0,3մգ/մ³, ածխածնի մոնօքսիդ՝ 0,8 մգ/մ³, ազոտի երկօքսիդ՝ 0,015 մգ/մ³ և ծծմբի երկօքսիդ՝ 0,05 մգ/մ³:

Նշված մակարդակները գտնվում են ՀՀ գործող նորմերի (ՀՀ որոշում 160-Ն, 2006 թ.) սահմանում, բացառություն է կազմում ընդհանուր փոշու մասնիկները, որոնց ֆոնային կոնցենտրացիան մոտ 1.5 անգամ գերազանցում է գործող ՍԹԿ-ն (ՍԹԿ_{փոշի} = 0,15 մգ/մ³):

Աղ. 3 Մթնոլորտն աղտոտող որոշ նյութերի ֆոնային կոնցենտրացիաները՝ հաշվարկված ըստ բնակավայրերի ազգաբնակչության թվաքանակի (2011թ.-ի մարդահամար):

Բնակչության քանակը (հազ.)	Նյութերի ֆոնային կոնցենտրացիաները, (մգ/մ ³)			
	Ընդհանուր փոշի	Մծմբի երկօքսիդ	Ազոտի երկօքսիդ	Ածխածնի օքսիդ
50 -125	0,4	0,05	0,03	1,5
10 - 50	0,3	0,05	0,015	0,8
< 10	0,2	0,02	0,008	0,4

3.10 Սոցիալ-տնտեսական արդի վիճակը

Համայնքի տնտեսությունը կառուցված է երեք հիմնական բաղադրիչներից՝ փոքր համայնքային ձեռնարկություններ, մեծ և միջին ձեռնարկություններ և գյուղատնտեսություն՝ փոքր ու մեծ ֆերմերային տնտեսություններ: Համայնքի տնտեսությունը, բացի աշխատատեղեր և ընդհանուր բարեկեցություն ապահովելուց, ունի մեկ այլ հիմնական գործառույթ՝ ապահովել բավարար միջոցներ սոցիալական հատվածի համաչափ զարգացման (կրթություն, առողջապահություն և այլն), ենթակառուցվածքների անխափան վիճակի (ճանապարհներ, գազի, ջրի, էլեկտրաէներգիայի մատակարարում և այլն) համար, ինչպես նաև հնարավորություն տալ բարելավելու էկոլոգիական իրավիճակը: Եթե համայնքի տնտեսությունը կարողանում է կատարել զարգացման համար նախատեսված ծախսերը համայնքի ներսում առկա կրթական, առողջապահական հաստատությունների, էկոլոգիական վիճակի, ենթակառուցվածքների կառուցման ու պահպանության վրա, ապա համայնքը զարգանում է որպես մեկ ամբողջական օրգանիզմ: Տնտեսությունը ստեղծում է հավելյալ արժեք, այն ծախսվում է համայնքի զարգացման վրա, իսկ համայնքն էլ ձեռնարկություններին ապահովում է որակյալ աշխատուժով, ենթակառուցվածքներով և այլ ռեսուրսներով:

3.10.1 Տեղական տնտեսության կառուցվածքի վերլուծություն

Դիլիջան համայնքը հանդիսանում է Հայաստանի զբոսաշրջային կենտրոններից մեկը, որտեղ վերջին տարիների ընթացքում իրականացվող նախագծերի արդյունքում նաև զարգանում է կրթական և մշակութային ոլորտները: Ըստ ՀՀ պետական ռեգիստրի տվյալների համայնքում գրանցված է 795 ձեռնարկություն, որոնց թիվը աճել է 20-ով: Համայնքում գործունեություն են ծավալում 11 ֆինանսական կազմակերպություններ, որոնց թիվը կտրուկ աճել է Ֆինանսների նախարարության ուսումնական կենտրոնի և Կենտրոնական բանկի մասնաճյուղի կառուցումից հետո համայնքում կար 2 բանկի մասնաճյուղ:

Համայնքում գործող կազմակերպությունները ունեն հետևյալ բաշխվածությունը՝

- 795 միկրո ձեռնարկություն
- 78 փոքր ձեռնարկություն
- 1 միջին ձեռնարկություն
- 3 խոշոր ձեռնարկություն

Խոշոր կազմակերպությունները հիմնականում գործում են ֆինանսական և կրթական ոլորտներում: Համայնքում 2013թ.-ից գործում է ՀՀ Կենտրոնական Բանկի ուսումնահետազոտական կենտրոնը, 2013թ. սեպտեմբերից՝ «Այբ» դպրոցների ընտանիքին պատկանող Դիլիջանի կենտրոնական դպրոցը, 2014թ.-ից՝ «Դիլիջանի ինտերնեյշնլ սքուլ օֆ Արմենիա» միջազգային դպրոցը: 2017թ.-ին համայնքում բացվեց Մոնթե Մելքոնյանի անվան ռազմամարզական վարժարանը: Վերը նշված կազմակերպություններում և համայնքում գործող ֆինանսական կազմակերպություններում աշխատում է մոտ 4,000 մարդ, որոնց 60%-ը չի հանդիսացել Դիլիջանի բնակիչ:

Համայնքում թույլ է զարգացած գյուղատնտեսության ոլորտը: Այստեղ գործում է ընդամենը 17 կազմակերպություն, որոնցից միայն մեկն է միջին չափի՝ «Դիլի» ՍՊԸ-ն, որն անասնապահական համալիր լինելուց բացի, զբաղվում է նաև պանրի արտադրությամբ: Այստեղ զբաղված է 16 մարդ:

Գյուղատնտեսությունը 2-րդ ամենախոստումնալից ոլորտն է զբոսաշրջությունից հետո: Իրականացվող ծրագրերի արդյունքում աճող մշտական բնակչության և զբոսաշրջիկների թվի աճին զուգահեռ, մեծանում է նաև գյուղատնտեսական արտադրանքի նկատմամբ պահանջարկը, ինչը ներկայումս ապահովվում է այլ շրջանների արտադրանքով:

Քաղաքի արդյունաբերության հիմնական ուղղությունը մշակող արդյունաբերությունն է, որի մեջ առանձնանում է սննդամթերքի և ըմպելիքի արտադրությունը: Տարեկան համեմատաբար մեծ շրջանառությամբ աչքի են ընկնում «Դիլիջան» և «Դիլիջան Ֆրոլովա» հանքային ջրերի գործարանները, «Դիլիջան» գարեջրի գործարանը: Արդյունաբերության ոլորտում գործում է 88 կազմակերպություն:

Համայնքում գործում է մեկ բժշկական կենտրոն, որի կառավարումը հանձնվել է մասնավոր ընկերության: Բացի բժշկական կենտրոնից, համայնքում գործում են համայնքային ենթակայության 26 ընկերություններ՝ մանկապարտեզ, դպրոց, մշակույթի տուն և այլն: Համայնքապետարանում և նրա ենթակայության տակ գտնվող ընկերություններում աշխատում է 1700 մարդ, որը կազմում է ընդհանուր աշխատունակ բնակչության 21%-ը: Համայնքային ոչ առևտրային կազմակերպության միջոցով, որն ունի ավելի քան 50 աշխատակից, համայնքում իրականացվում է աղբահանության և սանիտարական մաքրման աշխատանքներ:

Համայնքում գործում են նաև մի շարք փոքր և միջին կազմակերպություններ՝ հանրային ծառայությունների մատուցում 568, տրանսպորտային ծառայություններ 12, անշարժ գույքի գործակալություններ 14, շինարարական 19, հանքարդյունաբերական և քարի վերամշակման 66 և այլն:

3.10.2 Արդյունաբերություն և առևտուր

Դիլիջանը հայտնի է իր բուժիչ հանքային ջրերով, որոնք արդեն իսկ 19-րդ դարի վերջից բազմաթիվ հանգստացողներ են գրավել դեպի քաղաքի առողջարանները: Ներկայումս այդ հանքային ջրերը շտապվում են «Դիլիջան» հանքային ջրերի գործարանում, որը հիմնադրվել է 1947թ.-ին և հանդիսացել է ոչ միայն Հայաստանում, այլև ԽՍՀՄ ողջ տարածքում հանքային ջուր շտապնող ձեռնարկություններից առաջիններից մեկը: Գործարանը տարեկան արտադրում է ավելի քան 8 մլն. շիշ աղբյուրի հանքային ջուր:

3.10.3 Համայնքի զարգացման ծարգիր

Ըստ ծրագրով սահմանված համայնքի զարգացման տեսլականի՝ Դիլիջան համայնքը միջազգային տուրիզմի և էկոտուրիզմի զարգացման կենտրոն է, բարձր կենսամակարդակ և զբաղվածություն ունեցող բնակչությամբ: Համայնքը տարածաշրջանային ֆինանսական, կրթական կենտրոն է, որտեղ մատուցվում են հանրային որակյալ ծառայություններ:

Այս տեսլականին հասնելու համար համայնքը ծրագրով սահմանել է հիմնական նպատակներ, այն է՝

1. Էկոտուրիզմի զարգացման ենթակառուցվածքների ստեղծում և նոր արդյունքների ձևավորում:
2. Աշխատուժի հմտությունների զարգացում և համապատասխանեցում շուկայի պահանջներին:
3. Զբոսաշրջային արդյունքների ներկայացում և առաջնորդում միջազգային հարթակներում:

Համայնքի տնտեսության հիմնական շարժիչ ուժը զբոսաշրջությունն է: Գեղեցիկ բնությունը և մեղմ կլիմայի շնորհիվ Դիլիջանը երկար ժամանակ համարվել է պասիվ հանգստի և առողջարանային կենտրոն, սակայն օտարերկրյա զբոսաշրջիկների աճին զուգահեռ սկսել է զարգանալ նաև արկածային, էկո և ագրո տուրիզմի ուղղությունները:

Գործողությունների, աշխատանքների ստեղծման և ներդրումային հնարավորությունների առումով Դիլիջանի տնտեսական ներուժի գնահատումը ցույց է տալիս քաղաքի զարգացման թույլ և ուժեղ կողմերի, հնարավորությունների և վտանգների ընդհանուր պատկերը՝ բացահայտելով քաղաքային ենթակառուցվածքների բացերը և կարիքները՝ բարձրացնելով նրա գրավչությունը, մասնավորապես տնտեսության և տուրիզմի զարգացման համար: Ուժեղ և թույլ կողմերի, հնարավորությունների և վտանգների վերլուծությունը, հանգեցնում են հնարավոր գործողությունների բացահայտմանը: Հիմնվելով համայնքի տնտեսության վերլուծության վրա, ՏՏԶ պլանի նպատակն է բարելավել բնակչության ապրուստի պայմանները՝ խթանելով համայնքի տնտեսական և տուրիստական զարգացումը: Զարգացնել գյուղական բնակավայրերը, վերածելով գյուղական տուրիզմի կենտրոնների: ՏՏԶ պլանը առանձնացնում է ներդրումային հնարավորություններն այնպիսի ճյուղերում, ինչպիսիք են՝ տուրիզմը, կրթությունը, ինչը կարևոր խթան կհանդիսանա տեղական տնտեսության զարգացման հարցում: Այս տնտեսական ճյուղերին

ինստիտուցիոնալ աջակցությունը համարվում է համայնքի հիմնական զարգացման կայուն ռազմավարություն: Ընտրված ռազմավարական ենթակառուցվածքային ծրագրերի ընտրությունն ու իրագործումն անհրաժեշտ են՝ բարելավելու՝ տուրիզմի զարգացման համար:

3.10.4 Զբոսաշրջային ենթակառուցվածք

Համայնքների համաչափ կայուն զարգացմանը միտված և տարաբնակեցման համակարգի հավասարակշռման նպատակով առաջադրվող աճի բևեռների կլաստերի համար նախագծի շրջանակում առաջարկվում է նաև կլաստերի միջուկում/բաղկացուցիչներում նախատեսել զարգացման խթան՝ ճանապարհամերձ զբոսաշրջային համապարփակ մոդուլների ներդրում:

Վերջիններիս համար բաղադրիչների ընդհանրությունից բացի կլինի որոշակի «մասնագիտացվածության» տարբերություններ ևս, ելնելով տարածաշրջանների ընդհանուր տնտեսական ուղղվածությունից և գոյություն ունեցող և հեռանկարային կոնկրետ ռեսուրսային պոտենցիալից:

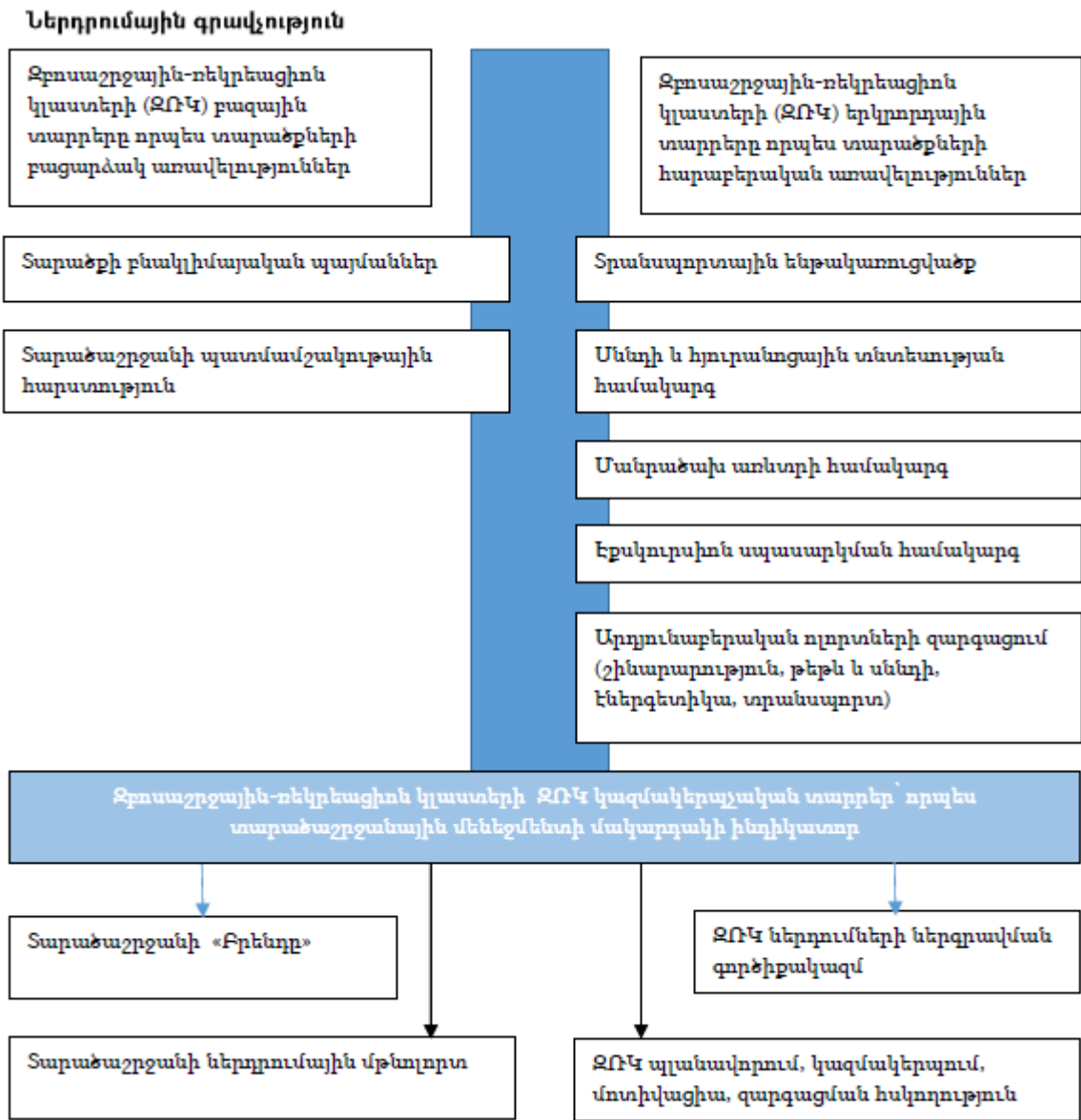

Ընտրված տիրույթներում տարածաշրջանային տնտեսական աճ

- Արձագանք տարածաշրջանային գործարար համայնքների կարիքներին
- Տեղական, ազգային և համայնքային ֆոնդերի (մասնավորապես՝ կառուցվածքային հիմնադրամների) մոբիլիզացում՝ սահմանված տարածաշրջանային «գործողությունների ծրագրեր»-ի իրականացնելու համար:

Զբոսաշրջությունը Դիլիջանում հիմնականում կրում է սեզոնային բնույթ: Քաղաքում զբոսաշրջային սեզոնը տևում է ապրիլի կեսից մինչև հոկտեմբերի կեսը, ընդ որում հունիս, հուլիս և օգոստոս ամիսները համարվում են պիկային: Զբոսաշրջությունն աշխուժանում է նաև դեկտեմբերի 30-ից հունվարի 9-ն ընկած երկշաբաթյա ժամանահատվածում՝ կապված ամանորյա տոների հետ:

Ներկայումս Դիլիջանը չունի զբոսաշրջային տեղեկատվական կենտրոն:

Քաղաքում առկա են տեսարժան և զբոսաշրջային հետաքրքրություն ներկայացնող մի շարք վայրեր.

- «Թուֆենկյան Հին Դիլիջան» համալիրը՝ վերակառուցված ու բարեկարգված պատմական թաղամասում: Ներկայումս գործում է որպես հյուրանոց՝ ռեստորանով և փոքր խանութով.
- «Դիլիջան» ազգային պարկը՝ 14 հետիոտն երթուղիներ (տես ազգային պարկին նվիրված գլուխը).
- Աղասի Խանջյանի ամառանոցը, կառուցվել է 1936թ.-ին, մասնավոր սեփականություն է, ներկայումս գտնվում է ավերված վիճակում.
- «Մատինովի աղբյուր» հուշաղբյուրը, կառուցվել է 1880թ.-ին գինեվաճառ Մատինովի կողմից.
- «Անտառի արքա» քանդակը, գտնվում է Ա. Խանջյանի ամառանոցի տարածքում: Քանդակագործ՝ Ա. Սարգսյան.
- Հայրենական մեծ պատերազմում զոհված դիլիջանցիների հիշատակին նվիրված հուշարձանը, ստեղծվել է 1975թ.-ին: Հեղինակներ՝ ճարտարապետ Խ. Վաթինյան, քանդակագործ Ս. Մեհրաբյան.
- Հայաստանի խորհրդայնացման 50-ամյակին նվիրված հուշարձանը, հեղինակներ՝ Խ. Վաթինյան, Ա. Թարխանյան, Ս. Ավետիսյան.
- Արցախյան ազատամարտում զոհված դիլիջանցիների հիշատակին նվիրված հուշարձանը, ստեղծվել է 2006թ.-ին Արմեն Աբգարյանի հովանավորությամբ:

3.11 Բնության հուշարձաններ

ՀՀ կառավարության 2008թ. օգոստոսի 14 N967-ն որոշմամբ Տավուշի մարզի տարածքում հաստատվել են բնության ութ հուշարձաններ.

1.	Կովասարի փոխակերպարային թերթաքարեր	Տավուշի մարզ, Բերդ քաղաքից մոտ 20 կմ հարավ՝ Վարագաջուր (Հախում) գետի վերին հոսանքի ավազանում, Վարագաջրի ձախ վտակ Կառնուտի և Վարագաջուր գետի աջ չոր վտակի հատման կետում, Կառնուտ վտակի հոսանքն ի վեր գնացող գրունտային ավտոճանապարհի աջ կողմում
2.	«Կալաքար» լեռ	Տավուշի մարզ, Ծաղկավան գյուղից մոտ 6 կմ հարավ-արևմուտք, Վարագաջուր (Հախում) գետի ձախափնյա անտառապատ լանջին՝ գրունտային ճանապարհի աջ կողմում, 12-13 դարերի Շահմուրադ (Չխմուրադի, կամ Գետակիցք վանքի) վանքային համալիրից մոտ 150 մ դեպի հյուսիս-արևմուտք
3.	«Չինչինի անկյունային աններդաշնակություն»	Տավուշի մարզ, Չինչին գյուղի հվ-արլ եզրին
4.	«Չինչինի սանդղավուլ քարափներ»	Տավուշի մարզ, Չինչին գյուղից ուղիղ գծով 1.5կմ հարավ-արևելք, Հախում գետի աջակողմյան լանջին
5.	«Պլագիոգրանիտ-պորֆիրային դայք»	Տավուշի մարզ, Բերդ ավանից 6.5 կմ հվ-արմ, Տավուշ գետի ձախ ափին, գետից 5 մ բարձրության վրա
6.	«Քվարցային	Տավուշի մարզ, Հովք գյուղից 900 մ դեպի հս-ալ, Աղստև գետի ձախ ափին,
7.	պլագիոպորֆիրների սյունաձև անջատումներ»	Երևան- Իջևան ավտոմայրուղու ձախ կողմում
8.	«Փայտասար» քարանձավների համալիր	Տավուշի մարզ, Կողբ գյուղից 4 կմ հարավ
9.	«Օձաքար» լեռ	Տավուշի մարզ, Պատավաքար գյուղից 3 կմ (ուղիղ գծով 1 կմ) հյուսիս-արևմուտք, Պատավաքար-Վագաշեն գրունտային ավտոճանապարհի աջ կողմում՝ Պատավաքար լեռնագագաթից 1,5 կմ հարավ-արևմուտք, Կաղնուտաթումբ լեռնագագաթից մոտ 3 կմ հյուսիս-արևելք

3.12 Կենսաբանական հուշարձաններ

1.	«Զորականի սուխ»	Տավուշի մարզ, Զորական գյուղական համայնքի վարչական սահմանում
2.	«Վարդան Մամիկոնյանի կաղնի»	Տավուշի մարզ, Ակնաղբյուր գյուղական համայնք
3.	«Մարի գյուղի սուխ»	Տավուշի մարզ, Մարիգյուղ գյուղական համայնք, Երևան-Նոյեմբերյան ճանապարհից աջ
4.	«Գետահովտի մամռապատ ժայռ»	Տավուշի մարզ, Գետահովտի Գետահովտ գյուղից մոտ 1.8 կմ հյուսիս-արևմուտք՝ Մառնաջուր գետի ձախ ափին
5.	«Զիկատարի տանձուտ»	Տավուշի մարզ, «Զիկատար» ուսումնական կենտրոնից հարավ-արևմուտք, 600 մ. «Հայանտառ» ՊՈԱԿ-ի Նոյեմբերյանի անտառտնտեսության Զիկատարի անտառպետություն
6.	«Ոսկեպարի կենի»	Տավուշի մարզ, «Հայանտառ» ՊՈԱԿ-ի Նոյեմբերյանի անտառտնտեսության Զուջևանի անտառպետություն, Ոսկեպար համայնքից 6 կմ հարավ-արևմուտք
7.	«Ջոնջուկուտ»	Տավուշի մարզ, «Հայանտառ» ՊՈԱԿ-ի Նոյեմբերյանի անտառտնտեսության Դովեղի անտառպետություն, Բարեկամական համայնքից 1 կմ հարավ-արևմուտք

3.13 Բնական և մշակութային ժառանգություն

Բնական ժառանգության, որպես տուրիզմի և ռեկրեացիայի ռեսուրս, անկրկնելի օբյեկտներ են հանդիսանում Աղավնավանքի կենու պուրակը, Հաղարծնի հաճարկուտները, Խաչարձանի կաղնուտները, Պարզ և Գոշ լճերը:

«Դիլիջան» ազգային պարկի և դրա պահպանական գոտու տարածքներում, ըստ ՀՀ կառավարության 2004 թ. դեկտեմբերի 30-ի թիվ 1929-Ն որոշմամբ հաստատված պատմամշակութային հուշարձանների պետական ցուցակի, հաշվառված է 473 հուշարձան: Դիլիջան՝ ազգային պարկի կառավարման պլանի մշակման ընթացքում ցուցաբերվել է ընդհանրացված մոտեցում, որի դեպքում առանձին հուշարձաններ միավորվել են խմբերի մեջ: Այսպես, օրինակ՝ Դիլիջան քաղաքի վարչական տարածքում, ըստ վերը նշված ցուցակի, առկա է 72 ազգագրական բնակելի տուն, իսկ կառավարման պլանում դրանք խմբավորված են մեկ թաղամասում: Նույն մոտեցման արդյունքում 473 հաշվառված հուշարձանների փոխարեն ստացվել է 257, որը հուշարձանների պահպանության և շահագործման տեսակետից առավել կառավարելի է: Համաձայն այս մոտեցման Դիլիջան՝ ազգային պարկի և դրա պահպանական գոտու տարածքներում առկա պատմության և մշակույթի հուշարձանները, այդ թվում՝ բնական հուշարձանները, դասակարգվում են^a 2 բնական հուշարձան, 3 քարեդարյան հնավայր, 9 քարայր կացարան, 8 քաղաքատեղի, 51 գյուղատեղի, 2 ազգագրական տների թաղամաս, 13 ամրոց, 4 կամուրջ, 1 մետաղագործական համալիր, 4 եկեղեցի, 4 վանական համալիր, 17 մատուռ, 23 խաչքարերի խումբ, 26 առանձին խաչքար, 4 աղբյուր հուշարձան, 2 երկրորդ համաշխարհայինի հերոսների հիշատակի հուշարձան, 2 դամբարանադաշտ, 48 գերազմանոց: Հուշարձանների ժամանակային բազմազանությունն ընդգրկում է մ.թ.ա. 60-50 հազարամյակից մինչև մ.թ. 20-րդ դարը ընկած ժամանակահատվածը, այսինքն՝ քարե դարի վաղ ժամանակներից մինչև մեր դարաշրջանը: Դրանք հավասարապես սփռված են ազգային պարկի ողջ տարածքով, իսկ ամենախիտ խմբավորումը գտնվում է Աղստև գետի ափերին և դրա վտակների միջին հոսանքում: Անշարժ հուշարձանների 99 %-ը գտնվում է ազգային պարկի բուն տարածքում և միայն 1 %-

ը՝ դրա պահպանական գոտում: Ներկայացված հնագիտական և պատմամշակութային հուշարձանների զգալի մասը կարևոր դեր է խաղացել հայ ժողովրդի զարգացման պատմական ընթացքում, հատկապես 12-13-րդ դարերում: Դրանց առկայությունը հնարավորություն է տալիս այստեղ կազմակերպել պատմամշակութային, ուսումնական ու գիտաճանաչողական (հնագիտական, երկրաբանական), էկոլոգիական, էթնոգրաֆիկ և տուրիզմի այլ ձևեր:

Տավուշի մարզի Դիլիջան քաղաքի պատմության և մշակույթի հուշարձանների ցանկը, որը 2002 թ. հաստատվել է Հայաստանի կառավարության կողմից: Ցանկում ներառված է ընդամենը 303 հուշարձան (146 միավոր):

հուշարձան	կառուցված	վայր, հասցե	համարա նիշ	նշան.	հավելյալ նշումներ
Ամրոց «Բերդի դաշ»	Ք.ա. 2-1 հզ, միջնադար	Հաղարծնի վանքից 2 կմ ամ, երկու ձորերի միջև, բլրի վրա, «Բոխուտ թումբ» վայրում	10.3/1	Հ	ավերված, պահպանվել են պարիսպների հիմքերը
Բնակատեղի	Ք.ա. 2-1 հզ	ամրոցիվ հվ և ատ	10.3/1.1	Հ	
Դամբարանադաշտ	Ք.ա. 2-1 հզ	բնակատեղիի մոտ	10.3/1.2	Հ	ավերված
Բնակատեղի	Ք.ա. 2-1 հզ.	Գոլովինո թաղամասից հս, ԴՕՍԱԱՖ-ի շենքից 1.5 կմ հեռու, բլրի հվ-ատ հարթակում	10.3/2	Հ	ավերված
Դամբարանադաշտ	Ք.ա. 2-1 հզ	բնակատեղիի տարածքում և մերձակայքում	10.3/2.1	Հ	ավերված
Բնակելի տուն	1911 թ.	Աղայան փող. 2	10.3/3	Հ	երկհարկ, կառուցել է Մ. Մաղաթեյանը
Բնակելի տուն	1882 թ.	Աղայան փող. 3	10.3/4	Հ	երկհարկ, կառուցել է հյուսն Ա. Պետրոսյանը
Բնակելի տուն	19 դ. վերջ	Կալինինի փող. 5	10.3/5	Հ	եղել է իշխանուհի Մարիամ Թումանյանի ամառանոցը, 1979-ից՝ ժողովրդական արվեստի թանգարանի Դիլիջանի մասնաճյուղի շենք
Բնակելի տուն	1945 թ.	Կալինինի փող. 6	10.3/6	Հ	
Բնակելի տուն	1940 թ.	Կալինինի փող. 7	10.3/7	Հ	

հուշարձան	կառուցված	վայր, հասցե	համարա նիշ	նշան.	հավելյալ նշումներ
Բնակելի տուն	1934 թ.	Կալինինի փող. 8	10.3/8	Հ	
Բնակելի տուն	1925-1930 թթ.	Կալինինի փող. 10	10.3/9	Հ	երկհարկ
Բնակելի տուն	19 դ. վերջ	Կալինինի փող. 11	10.3/10	S	
Բնակելի տուն	1908 թ.	Կալինինի փող. 12	10.3/11	Հ	երկհարկ
Բնակելի տուն	1897 թ.	Կալինինի փող. 15	10.3/12	S	
Բնակելի տուն	1927 թ.	Կալինինի փող. 18	10.3/13	Հ	երկհարկ
Բնակելի տուն	1920 թ.	Կալինինի փող. 19	10.3/14	S	
Բնակելի տուն	1957 թ.	Կալինինի փող. 20	10.3/15	Հ	
Բնակելի տուն	1918 թ., 1960 թ.	Կալինինի փող. 22	10.3/16	Հ	երկհարկ
Բնակելի տուն	1919 թ.	Կալինինի փող. 25	10.3/17	S	
Բնակելի տուն	1796 թ.	Կալինինի փող. 26	10.3/18	S	
Բնակելի տուն	19 դ. սկիզբ	Կալինինի փող. 28	10.3/19	Հ	երկհարկ
Բնակելի տուն	1832 թ.	Կալինինի փող. 34	10.3/20	Հ	երկհարկ
Բնակելի տուն	19 դ. 1-ին կես	Կալինինի փող. 37	10.3/21	S	
Բնակելի տուն	19 դ. 1-ին կես	Կալինինի փող. 41	10.3/22	S	
Բնակելի տուն	1842 թ.	Կալինինի փող. 42	10.3/23	S	
Բնակելի տուն	1830 թ.	Կալինինի փող. 43	10.3/24	S	
Բնակելի տուն	1893 թ.	Կալինինի փող. 45	10.3/25	S	
Բնակելի տուն	1850-ական թթ.	Կալինինի փող. 48	10.3/26	S	
Բնակելի տուն	19 դ. 2-րդ կես	Կալինինի փող. 52 ա	10.3/27	S	
Բնակելի տուն	1830-ական թթ.	Կալինինի փող. 53	10.3/28	S	
Բնակելի տուն	1880-ական թթ.	Կալինինի փող. 56	10.3/29	S	
Բնակելի տուն	1880 թ.	Կալինինի փող. 60	10.3/30	S	
Բնակելի տուն	18 դ. վերջ	Կալինինի փող. 66	10.3/31	S	
Բնակելի տուն	1905 թ.	Կալինինի փող. 72	10.3/32	S	
Բնակելի տուն	1860 թ.	Կալինինի փող. 78	10.3/33	S	
Բնակելի տուն	1930-ական թթ.	Կալինինի փող. 88	10.3/34	S	
Բնակելի տուն	1870 թ.	Կալինինի փող. 98	10.3/35	Հ	երկհարկ
Բնակելի տուն	1872 թ.	Կալինինի փող. 110	10.3/36	Հ	երկհարկ
Բնակելի տուն	1901 թ.	Կալինինի փող. 126	10.3/37	Հ	երկհարկ
Բնակելի տուն	1937 թ.	Կալինինի փող. 135	10.3/38	Հ	
Բնակելի տուն	19 դ. 50-ական թթ.	Կալինինի փող. 162	10.3/39	S	
Բնակելի տուն	20 դ. սկիզբ	Կալինինի փող. 168	10.3/40	S	

հուշարձան	կառուցված	վայր, հասցե	համարա նիշ	նշան.	հավելյալ նշումներ
Բնակելի տուն	1880-ական թթ.	Կալինինի փող. 170	10.3/41	S	
Բնակելի տուն	1890 թ.	Կալինինի փող. 184	10.3/42	S	
Բնակելի տուն	19 դ. 1-ին կես	Կալինինի փող. 188	10.3/43	S	
Բնակելի տուն	1910 թ.	Հակոբջանյան փող. 15	10.3/44	Հ	Երկհարկ, կառուցել է Ն. Պողոսյանը
Բնակելի տուն	1910 թ.	Հակոբջանյան փող. 19	10.3/45	S	
Բնակելի տուն	1917 թ.	Հակոբջանյան փող. 21 ա	10.3/46	Հ	Ֆրանգուլյանների տունը
Բնակելի տուն	1908 թ., 1959 թ.	Հակոբջանյան փող. 23	10.3/47	Հ	Երկհարկ, կառուցել է Ա. Միմոնյանը
Բնակելի տուն	1920 թ.	Հակոբջանյան փող. 28	10.3/48	S	
Բնակելի տուն	1926 թ.	Հակոբջանյան փող. 31	10.3/49	Հ	միահարկ, կառուցել է հյուսն Ե. Միմոնյանը
Բնակելի տուն	1882 թ.	Հակոբջանյան փող. 32	10.3/50	Հ	Երկհարկ, կառուցել է Բ. Ֆրանգուլյանը
Բնակելի տուն	1890-ական թթ.	Հակոբջանյան փող. 34	10.3/51	S	
Բնակելի տուն	1916 թ.	Հակոբջանյան փող. 36	10.3/52	S	Երկհարկ, կառուցել է Բ. Ֆրանգուլյանը
Բնակելի տուն	1912 թ.	Հակոբջանյան փող. 52	10.3/53	Հ	
Բնակելի տուն	1882 թ.	Մանթաշյան փող. 3 գ	10.3/54	Հ	Երկհարկ, կառուցել է Դիլիջանի տանուտեր Մովսես Հովհաննիսյանը
Բնակելի տուն	1860 թ.	Մանթաշյան փող. 4	10.3/55	S	
Բնակելի տուն	1894 թ.	Մանթաշյան փող. 6	10.3/56	Հ	Երկհարկ, կառուցել է սայլագործ Հ. Հակոբյանը
Բնակելի տուն	1890 թ.	Մյասնիկյան փող. 32	10.3/57	Հ	Երկհարկ, կառուցել է Տ. Բադալյանը
Բնակելի տուն	1890 թ.	Մյասնիկյան փող. 34	10.3/58	Հ	Երկհարկ, կառուցել է Դ. Ուլիխանյանը

հուշարձան	կառուցված	վայր, հասցե	համարա նիշ	նշան.	հավելյալ նշումներ
Բնակելի տուն	1870-ական թթ.	Մյասնիկյան փող. 38	10.3/59	Հ	երկհարկ, վաճառական Ասլանովների տունը
Բնակելի տուն	1895-1897 թթ.	Մյասնիկյան փող. 50	10.3/60	Հ	եղել է ցարական դատարանի շենքը
Բնակելի տուն («Դալլաքի տուն»)	19 դ. վերջ	Մյասնիկյան փող. 54	10.3/61	Հ	երկհարկ, կառուցել է սափրիչ Սիմոնը, առաջին հարկում եղել է վարսավիրանոց
Բնակելի տուն	19 դ. վերջ	Մյասնիկյան փող. 56	10.3/62	Հ	երկհարկ
Բնակելի տուն («Լեզգու կամ փոնչոց տուն»)	19 դ. կես	Մյասնիկյան փող. 58	10.3/63	Հ	երկհարկ
Բնակելի տուն	1850-1860-ական թթ.	Մյասնիկյան փող. 82	10.3/64	Հ	երկհարկ
Բնակելի տուն	1894 թ.	Մյասնիկյան փող. 86	10.3/65	Հ	երկհարկ
Բնակելի տուն	1910 թ.	Մյասնիկյան փող. 88	10.3/66	S	
Բնակելի տուն	1930 թ.	Մյասնիկյան փող. 102	10.3/67	Հ	երկհարկ, կառուցել են Պողոսյանները
Բնակելի տուն	1925 թ.	Մյասնիկյան փող. 102ա	10.3/68	Հ	երկհարկ, կառուցել են Պողոսյանները
Բնակելի տուն	1930 թ.	Մյասնիկյան փող. 102բ	10.3/69	Հ	երկհարկ, կառուցել են Պողոսյանները
Բնակելի տուն	1925 թ.	Մյասնիկյան փող. 104	10.3/70	Հ	երկհարկ, նկուղային մասը կառուցվել է 1873 թ.
Բնակելի տուն	20 դ. սկիզբ	Մյասնիկյան փող. 110	10.3/71	S	
Բնակելի տուն	1933 թ.	Մյասնիկյան փող. 112	10.3/72	S	
Բնակելի տուն	1948 թ.	Մյասնիկյան փող. 118	10.3/73	Հ	
Բնակելի տուն	1880 թ., 1900 թ.	Օրջոնոկիձեի փող. 1	10.3/74	Հ	երկհարկ, կառուցել են Ալիխանյանները
Գերեզմանոց	19-20 դդ.	Մանթաշյան փող.	10.3/75	S	
Գյուղատեղի	7-13 դդ.	քաղաքից 7 կմ ակ. Աղստևի աջ ափին, Պարզ լիճ տանող ճանապարհի ձախ	10.3/76	Հ	ավերված է, տարածքի մի մասի վրա

հուշարձան	կառուցված	վայր, հասցե	համարա նիշ	նշան.	հավելյալ նշումներ
		կողմում, «Բոյնի դար» վայրում			կառուցվել է կինոգործիչների հանգստյան տունը
Գերեզմանոց	7-13 դդ.	գյուղատեղիի աե եզրին	10.3/76.1	Հ	ավերված է, խաչքարերից մի քանիսը տեղափոխել են նույն հանգստյան տան տարածք
Եկեղեցի	12-13 դդ.	գյուղատեղիի կենտրոնական մասում	10.3/76.2	S	պահպանվել են հիմքերը
Գյուղատեղի	7-15 դդ.	քաղաքից 3 կմ հվ-աե, Աղստևի աջ ափին, անտառում, «Բախտիար» գյուղատեղիից մոտ 2 կմ ամ, «Ղալուխ» վայրում	10.3/77	Հ	ավերված
Գերեզմանոց	7-10 դդ.	գյուղատեղիի հվ-ամ եզրին	10.3/77.1	Հ	
Գերեզմանոց	7-13 դդ.	գյուղատեղիի աե մասում	10.3/77.2	Հ	
Խաչքար թևավոր	12-13 դդ.		10.3/77.2.1	Հ	տեղահանված է, հենած ծառին
Գյուղատեղի	7-20 դդ.	քաղաքի ամ մասում, Երևան-Դիլիջան մայրուղուց աջ, «Խրտանոց» վայրում	10.3/78	Հ	ավերված
Խաչքար թևավոր	13 դ.		10.3/78.1	Հ	արձանագիր է, կոտրված է վերին խաչաթևը
Գյուղատեղի	10-14 դդ.	քաղաքից 5 կմ հս-աե, Դիլիջան-Իջևան մայրուղուց ձախ, «Փիշիկ» և «Գոմաձոր» տանող ճանապարհի վրա	10.3/79	S	տարածքն ընկած է կառուցապատման տակ
Գյուղատեղի	10-15 դդ.	քաղաքից 4 կմ հս-աե, «Փիշիկ» գյուղատեղիից 1 կմ հվ-ամ, «Գոմաձոր» տանող ճանապարհին	10.3/80	Հ	ավերված
Գերեզմանոց	10-15 դդ.		10.3/80.1	Հ	ավերված
Խաչքար	11 դ.		10.3/80.1.1	Հ	ընկած
Խաչքար	12 դ.		10.3/80.1.2	Հ	վերնամասը բացակայում է
Խաչքար	13 դ.		10.3/80.1.3	Հ	
Խաչքար	13 դ.		10.3/80.1.	Հ	արձանագիր,

հուշարձան	կառուցված	վայր, հասցե	համարա նիշ	նշան.	հավելյալ նշումներ
			4		ստորին մասը կոտրված
Խաչքար	13-14 դդ.		10.3/80.1.5	Հ	
Խաչքար	13-14 դդ.		10.3/80.1.6	Հ	
Խաչքար	14-15 դդ.		10.3/80.1.7	Հ	
Խաչքար	14-15 դդ.		10.3/80.1.8	Հ	
Գյուղատեղի	10-15 դդ.	քաղաքից 6 կմ հս-աե, «Փիշիկ» գյուղատեղիից 1 կմ հս-ամ, «Գոմաձոր» տանող ճանապարհի երկու կողմում	10.3/81	Հ	ավերված
Գյուղատեղի	10-18 դդ.	Պարզ լճից 300 մ հս, «Ղազար բեկ» վայրում	10.3/82	Հ	
Գերեզմանոց	12-14 դդ.	բլրալանջին	10.3/82.1	Հ	ավերված
Խաչքար	12-13 դդ.		10.3/82.1.1	Հ	տեղափոխել են լճափնյա ռեստորանի մոտ. ստորին մասը բացակայում է
Խաչքար	12-13 դդ.		10.3/82.1.2	Հ	վերնամասը բացակայում է
Խաչքար	12-13 դդ.		10.3/82.1.3	Հ	վերնամասը բացակայում է
Խաչքար	13 դ.		10.3/82.1.4	Հ	
Խաչքար	13 դ.		10.3/82.1.5	Հ	
Խաչքար	13 դ.		10.3/82.1.6	Հ	երկատված
Խաչքար	13 դ.		10.3/82.1.7	Հ	երկատված
Խաչքար	13 դ.		10.3/82.1.8	Հ	
Խաչքար	13-14 դդ.		10.3/82.1.9	Հ	
Խաչքար	13-14 դդ.		10.3/82.1.10	Հ	վերնամասը բացակայում է
Խաչքար	13-14 դդ.		10.3/82.1.11	Հ	ստորին կեսը կոտրված է
Եկեղեցի	13 դ.	գերեզմանոցի ամ մասում	10.3/82.2	Հ	պահպանվել են

հուշարձան	կառուցված	վայր, հասցե	համարա նիշ	նշան.	հավելյալ նշումներ
					պատերը՝ 1.50 մ բարձրությամբ
Գյուղատեղի	12-14 դդ.	քաղաքից 3 կմ հվ-աե, «Իմպուլս» գործարանի հանգստյան տնից 1 կմ հվ, անտառի բացատում, Աղստևի աջ ափին, բլրակի վրա, «Բախտիար» վայրում	10.3/83	Հ	
Գերեզմանոց	12-14 դդ.		10.3/83.1	Հ	1986 թ. տեղի իսաչքարերից երկուսը տեղափոխել ու ագուցել են հանգստյան տան ամ պատին
Խաչքար	13 դ.		10.3/83.1.1	Հ	
Խաչքար	13-14 դդ.		10.3/83.1.2	Հ	
Եկեղեցի	12-13 դդ.		10.3/83.2	S	ավերված
Ճանապարհ	12-15 դդ.	ձգվում է «Բախտիար» և «Ղալուխ» գյուղատեղիների միջև՝ 2 կմ երկարությամբ	10.3/83.3	Հ	ավերվել են եզրապատերը
Գյուղատեղի	12-14 դդ.	քաղաքից 8 կմ հվ-աե, անտառի բացատում, աե-ից ձորակով եզերված «Սմրդանի յալ» տեղանքում	10.3/84	Հ	ավերված
Գերեզմանոց	12-14 դդ.		10.3/84.1	Հ	ավերված
Խաչքար Հոգեդեղի	1254 թ.		10.3/84.1.1	Հ	ստորին մասը կոտրված
Խաչքար	13 դ.		10.3/84.1.2	Հ	ստորին մասը կոտրված
Խաչքար	13-14 դդ.		10.3/84.1.3	Հ	ստորին մասը կոտրված
Գյուղատեղի	12-17 դդ.	քաղաքից 5 կմ ամ, «Ռուսկի բալկա» ձորակում, «Ցերկով թալայից» 1 կմ հս	10.3/85	Հ	ավերված
Գերեզմանոց	12-17 դդ.	գյուղատեղիի հս մասում	10.3/85.1	Հ	
Խաչքար	13 դ.		10.3/85.1.1	Հ	
Մատուռ	12-13 դդ.	գյուղատեղիի հս մասում	10.3/85.2	Հ	թաղը և ամ պատի

հուշարձան	կառուցված	վայր, հասցե	համարա նիշ	նշան.	հավելյալ նշումներ
					որոշ հատվածներ փլված են
Գյուղատեղի	12-17 դդ.	քաղաքից 0.5 կմ ամ, Գոլովինո թաղամասում, «Ցերկով թալա» վայրում, երգահանների հանգստյան տուն տանող ճանապարհին	10.3/86	Հ	ավերված
Գերեզմանոց	12-17 դդ.		10.3/86.1	Հ	միակ խաչքարը (13 դ.) Գոշ Է տեղափոխել Ա. Հովսեփյանը, 1980-ական թթ.
Եկեղեցի	12-13 դդ.		10.3/86.2	Հ	ավերված
Գյուղատեղի	13-15 դդ.	քաղաքից 6 կմ ան, կինոգործիչների հանգստյան տուն և Պարզ լիճ տանող ճանապարհին, «Մոլոկանի տանձուտ» («Տանձուտի թալա») բացատում	10.3/87	Հ	
Գերեզմանոց	13-15 դդ.	գյուղատեղիի հվ մասում	10.3/87.1	Հ	ավերված
Խաչքար	13 դ.		10.3/87.1.1	S	գյուղատեղիի միակ քանդակազարդ բեկորն է (վերնամաս)
Գյուղատեղի	13-17 դդ.	քաղաքից 8 կմ ան, Կինոգործիչների հանգստյան տնից 1 կմ ան, Պարզ լիճ տանող ճանապարհին, «Մորմոցի յալ» վայրում	10.3/88	S	ավերված
Գերեզմանոց	13-17 դդ.		10.3/88.1	S	պահպանվել են հատ ու կենտ տապանաքարեր
Գյուղատեղի	14-18 դդ.	քաղաքից 1 կմ հվ, «Խզակի թալա» («Խաչի փոս») վայրում	10.3/89	S	ավերված
Գերեզմանոց	14-18 դդ.	գյուղատեղիի ամ մասում	10.3/89.1	S	ավերված
Եկեղեցի	17-18 դդ.	գերեզմանոցում	10.3/89.2	S	ավերված
Գյուղատեղի	15-19 դդ.	քաղաքից 3.5 կմ ան, «Շլոբկուտի» անտառում, «Ղափարա»	10.3/90	S	ավերված

հուշարձան	կառուցված	վայր, հասցե	համարա նիշ	նշան.	հավելյալ նշումներ
		հանդամասում			
Գերեզմանոց	15-19 դդ.		10.3/90.1	S	
Գյուղատեղի	17-18 դդ.	քաղաքային շուկայից 500 մ հվ-ատե, «Ալոյի թալալում»՝ եղննիների բացատում	10.3/91	S	ավերված
Գյուղատեղի	17-18 դդ.	քաղաքից 6 կմ հս-ամ, Աղստն գետի ձախ ափին, Դիլիջան-Վանաձոր խճուղուց 1 կմ ձախ, «Գերեզմանուտի յալ» բացատում	10.3/92	S	ավերված
Գերեզմանոց	17-18 դդ.	գյուղատեղիի հս եզրին	10.3/92.1	S	
Գյուղատեղի	17-18 դդ.	քաղաքից 8 կմ հվ-ատե, «Ժանգոտ գյուղ» լճակի մոտ, «Օրդաքլվի» բացատում	10.3/93	S	ավերված
Գյուղատեղի	17-18 դդ.	քաղաքից 10 կմ հս-ամ, «Շիրկուտի ձոր» վայրում, Դիլիջան-Վանաձոր ճանապարհից 5-6 կմ աջ, անտառի մեջ, «Նովով» աղբյուրի մոտ	10.3/94	S	
Գերեզմանոց	ուշ միջնադար		10.3/94.1	S	
Գյուղատեղի «Աչաջրի թալա»	10-13 դդ.	քաղաքից 4 կմ հվ-ատե	10.3/95	Հ	
Գյուղատեղի «Արաղանց տեղեր»	7-13 դդ.	քաղաքի ատե եզրին, Աղստնի աջ ափի և Մյասնիկյան փողոցի միջև ընկած տարածքում, Պարզ լիճ տանող ճանապարհի վրա	10.3/96	Հ	ավերվել է 1950-ական թթ. քաղաքի ընդարձակման հետևանքով
Գերեզմանոց	7-13 դդ.		10.3/96.1	Հ	ավերված է, գյուղատեղիի կառուցապատման ժամանակ խաչքարերը տեղափոխել են Մյասնիկյան փող. N 143 տան բակ
Խաչքար	12 դ.	Մյասնիկյան փող. N 143 տան բակում	10.3/96.1.1	S	
Խաչքար	12 դ.	նույն տեղում	10.3/96.1.2	S	
Խաչքար	13 դ.	նույն տեղում	10.3/96.1.3	Հ	

հուշարձան	կառուցված	վայր, հասցե	համարա նիշ	նշան.	հավելյալ նշումներ
Խաչքար «Մեսրոպ Մաշտոց»	7 դ.	նույն տեղում	10.3/96.1.4	Հ	ամրացված է պատվանդանին
Գյուղատեղի «Գեղատեղ»	13-17 դդ.	քաղաքից 7 կմ ամ, Ղազախ-Երևան գազատարի անտառամիջյան ճանապարհի երկու կողմում	10.3/97	Հ	ավերված
Գերեզմանոց	13-17 դդ.		10.3/97.1	Հ	կիսավեր
Եկեղեցի	13-14 դդ.		10.3/97.2	S	պահպանվել են հիմքերը
Գյուղատեղի «Գեղատեղ»	13-17 դդ.	քաղաքից 10 կմ հվ-աե, Աղստևի աջ ափին, Պարզ լիճ տանող ճանապարհից 2 կմ ձախ, կինոգործիչների հանգստյան տնից 3 կմ հվ-աե, «Ղազախ բեկ» վայրում	10.3/98	S	ավերված
Գերեզմանոց	13-17 դդ.	գյուղատեղիի հս եզրին, սարալանջին	10.3/98.1	S	ավերված
Եկեղեցի	13-14 դդ.	գերեզմանոցի մոտ	10.3/98.2	S	պահպանվել են հիմքերը, ներսը լցված է շարվածքի քարերով
Գյուղատեղի «Գոմաձոր»	5-17 դդ.	քաղաքի Թեղուտ թաղամասից 5 կմ հս-աե, Աղստևի աջ ափին, «Փիշիկ» գյուղատեղիից 2-3 կմ հս-ամ, անտառում	10.3/99	Հ	ավերված
Գերեզմանոց	5-17 դդ.	գյուղատեղիի հս մասում	10.3/99.1	Հ	
Խաչքար	7 դ.		10.3/99.1.1	S	
Խաչքար	9-10 դդ.		10.3/99.1.2	S	
Խաչքար	9-10 դդ.		10.3/99.1.3	S	խրված է գետնի մեջ
Խաչքար	9-10 դդ.		10.3/99.1.4	S	
Խաչքար	9-10 դդ.		10.3/99.1.5	S	ընկած
Խաչքար	11-12 դդ.	եկեղեցու ամ կողմում	10.3/99.1.6	Հ	ընկած
Խաչքար	11-12 դդ.	եկեղեցու աե կողմում	10.3/99.1.7	Հ	
Խաչքար	12 դ.		10.3/99.1.	Հ	ընկած

հուշարձան	կառուցված	վայր, հասցե	համարա նիշ	նշան.	հավելյալ նշումներ
			8		
Խաչքար	12 դ.		10.3/99.1.9	Հ	ընկած
Խաչքար	12 դ.		10.3/99.1.10	Հ	
Խաչքար	12 դ.		10.3/99.1.11	Հ	
Խաչքար	12 դ.		10.3/99.1.12	Հ	
Խաչքար	13 դ.		10.3/99.1.13	Հ	երկատված
Խաչքար	13 դ.		10.3/99.1.14	Հ	երկատված
Խաչքար	13 դ.	եկեղեցու ամ կողմում	10.3/99.1.15	Հ	ընկած
Խաչքար	13 դ.	եկեղեցու ամ կողմում	10.3/99.1.16	Հ	ստորին մասը բացակայում
Խաչքար	13 դ.	եկեղեցու հս կողմում	10.3/99.1.17	Հ	երկատված
Խաչքար	13 դ.	մատուռի ամ կողմում	10.3/99.1.18	Հ	ընկած
Խաչքար	13 դ.	մատուռի հս-ամ կողմում	10.3/99.1.19	Հ	ընկած
Խաչքար	13 դ.	նախորդի մոտ	10.3/99.1.20	Հ	ընկած
Խաչքար	13 դ.	նախորդի մոտ	10.3/99.1.21	Հ	երկատված, ընկած
Խաչքար	13 դ.		10.3/99.1.22	Հ	ընկած
Խաչքար Սարգսի և այլոց	13 դ.		10.3/99.1.23	Հ	երկատված, ընկած
Խաչքար	13-14 դդ.		10.3/99.1.24	Հ	ընկած
Խաչքար	13-14 դդ.		10.3/99.1.25	Հ	հենած է քարերին
Խաչքար	14-15 դդ.		10.3/99.1.26	Տ	հենած է քարերին
Խաչքար	16-17 դդ.		10.3/99.1.27	Հ	
Եկեղեցի	5-6 դդ.		10.3/99.2	Հ	պահպանվել են հիմնապատերը
Մատուռ	5-6 դդ.		10.3/99.3	Հ	պահպանվել են հիմնապատերը
Գյուղատեղի	14-17 դդ.	Թեղուտ թաղամասից 1.5	10.3/100	Տ	ավերված

հուշարձան	կառուցված	վայր, հասցե	համարա նիշ	նշան.	հավելյալ նշումներ
«Խաչքողագ»		կմ հվ-աե, Աղստևի աջ ափին, անտառում			
Գերեզմանոց	14-17 դդ.		10.3/100.1	S	
Գյուղատեղի «Խաչի հողեր»	12-15 դդ.	Շամախյան թաղամասի «Խաչի հողեր» վայրում	10.3/101	Հ	ավերված
Գերեզմանոց	12-15 դդ.		10.3/101.1	Հ	
Խաչքար թևավոր	8-9 դդ.	ընկած է մատուռի հս-ամ անկյան մոտ	10.3/101.1.1	Հ	աջ հորիզոնական խաչաթևը կտրտված
Զիթհան	13-15 դդ.	մատուռից 100 մ հվ-ամ	10.3/101.2	Հ	ավերված, ուրվագծվում են հիմքերը
Մատուռ	վերակառ.19 դ.		10.3/101.3	S	
Խաչքար	15-16 դդ.	ազուցված է մատուռի հվ պատին, մուտքից վերև	10.3/101.3.1	Հ	ազուցվել է վերակառուցման ժամանակ, հորիզոնական դիրքով
«Գյուղատեղի Խաչուտ թալա»	12-13 դդ	քաղաքից 10-11 կմ ամ, Բլղան գետի վերին հոսանքի շրջանում	10.3/102	Հ	
Խաչքար	12-13 դդ.		10.3/102.1	Հ	արձանագիր, ջարդված
Խաչքար թևավոր	12-13 դդ.		10.3/102.2	Հ	
Գյուղատեղի «Կակոսի»	ուշ միջնադար	քաղաքից 5-6 կմ ամ, Վանաձոր տանող խճուղուց 500 մ ձախ, Աղստևի աջ ափին, երկու ձորակների միջակայքում	10.3/103	S	ավերված
Գերեզմանոց	13-17 դդ.	գյուղատեղիի աե եզրին	10.3/103.1	S	
Խաչքար	13 դ.		10.3/103.1.1	Հ	երկատված, ընկած
Մատուռ	17-18 դդ.		10.3/103.2	S	հիմնավեր
Գյուղատեղի «Մեծ թալա» («Ուռուտի թալա»)	17-18 դդ.	քաղաքից 3 կմ հվ, նույնանուն բացատում	10.3/104	S	ավերված
Գերեզմանոց	8-13 դդ.		10.3/104.1	S	ավերված
Գյուղատեղի «Պակատեղեր»	13-17 դդ.	քաղաքից 4 կմ ամ, անտառի բացատում	10.3/105	S	ավերված
Գյուղատեղի «Փիշիկ»	12-14 դդ.	քաղաքից 5 կմ հս-աե, Աղստև գետի ձախ ափին, Տուրերկույրգային դիսպանսերի տարածքում,	10.3/106	Հ	ավերվել է դիսպանսերի կառուցման ժամանակ

հուշարձան	կառուցված	վայր, հասցե	համարա նիշ	նշան.	հավելյալ նշումներ
		անտառի մեջ			
Գերեզմանոց	12-14 դդ.		10.3/106.1	Հ	ավերված
Խաչքար	13-14 դդ.	մատուռից 10 մ ամ	10.3/106.1.1	Հ	
Խաչքար	13-14 դդ.	նախորդի մոտ	10.3/106.1.2	Հ	երկատված
Մատուռ	12-13 դդ.		10.3/106.2	Հ	ավերված
Գյուղատեղի «Փոքր Դիլի» («Պուճուր Դիլի»)	7-18 դդ.	քաղաքից («Իմպուլս» գործարանից) 2 կմ հվ-աե, Աղստև գետի աջ ափին, անտառի բացատում	10.3/107	Հ	ավերված
Գերեզմանոց	7-17 դդ.	գյուղատեղիի հվ մասում	10.3/107.1	Հ	կիսավեր
Խաչքար	7 դ.		10.3/107.1.1	Հ	
Խաչքար	12-13 դդ.		10.3/107.1.2	Հ	գլխիվայր դրված է 12-13 դդ. մեկ այլ խաչքարի վրա
Խաչքար	12-13 դդ.		10.3/107.1.3	Հ	
Խաչքար	14-15 դդ.		10.3/107.1.4	S	պարզունակ
Դամբարանադաշտ	Ք.ա. 2-1 հզ	Կալինինի փող.	10.3/108	Հ	հայտնաբերվել է 2003 թ.
Դամբարանադաշտ	Ք.ա. 2-1 հզ	քաղաքի հվ մասում, Գոլովինո թաղամասից հս, «Խրտանոց» վայրում	10.3/109	Հ	ավերվել է Դիլիջան-Երևան մայրուղու կառուցման հետևանքով
Դամբարանադաշտ	Ք.ա. 2-1 հզ	Թեղուտ թաղամասից 1.5 կմ հս-աե, «Տախտ» («Թաղթա») տեղամասում	10.3/110	Հ	տարածքի մի մասը մելիորացված
Դամբարանադաշտ	Ք.ա. 2-1 հզ	քաղաքից 3 կմ հս-աե, Աղստև գետի աջ ափին, Գոմաձոր տանող ճանապարհի եզրին	10.3/111	S	տարածքի մի մասը մնացել է վարելահողերի տակ
Դամբարանադաշտ	Ք.ա. 2-1 հզ	քաղաքից 3 կմ հվ, «Մեծ թալա» գյուղատեղիի տարածքում	10.3/112	Հ	տարածքի մի մասը վերածվել է վարելահողերի
Դամբարանադաշտ	Ք.ա. 2-1 հզ	քաղաքից 8 կմ հս-ամ, «Շլորկուտ» տանող ճանապարհին	10.3/113	Հ	կիսավեր
Դամբարանադաշտ «Ռեդկին-լագեր»	Ք.ա. 13-8 դդ.	քաղաքից 6 կմ հս-աե, Դիլիջան-Իջևան մայրուղուց 5 կմ հվ-աե,	10.3/114	Հ	ավերված

հուշարձան	կառուցված	վայր, հասցե	համարա նիշ	նշան.	հավելյալ նշումներ
		Պարզ լիճ տանող ճանապարհի 1-ին կմ-ի վրա			
Եկեղեցի	17-18 դդ.	Շամախյան թաղամասում	10.3/115	S	
Խաչքար	12-13 դդ.	հենած է եկեղեցու հվ պատին	10.3/115.1	Հ	
Խաչքար	1221 թ.	ազուցված է եկեղեցու հվ պատին	10.3/115.2	Հ	
Խաչքար	13 դ.	հենած է եկեղեցու ամ պատին	10.3/115.3	Հ	
Խաչքար	11-12 դդ.	ազուցված է «Իմպուլս» գործարանի հանգստյան տան ամ պատին, արտաքուստ	10.3/116	Հ	1986 թ. տեղափոխել են «Բախտիար» գյուղատեղիի գերեզմանոցից
Խաչքար	13 դ.	նախորդի կողքին	10.3/117	Հ	1986 թ. տեղափոխել են «Բախտիար» գյուղատեղիի գերեզմանոցից
Խաչքար	13-14 դդ.	«Դիլիջան» հանքային ջրերի գործարանից 200 մ հեռու, գետի աջ ափին, աղբյուրի մոտ	10.3/118	Հ	
Կամուրջ	19 դ.	քաղաքից 4 կմ ան, Գոշ գյուղ տանող նախկին ճանապարհին, Աղստև գետի վրա	10.3/119	S	միաթոռիչք
Հուշաղբյուր	1935 թ.	քաղաքի մեջ, Գորկու փող. վրա՝ Գոլովինո տանող ճանապարհի աջ կողմում	10.3/120	S	
Հուշաղբյուր	1948-1949 թթ.	քաղաքի մեջ, Դիլիջան-Տաշիր ճանապարհի աջ կողմում	10.3/121	Հ	
Հուշաղբյուր Մատինովի	1880 թ., վերակառ. 1936 թ.	Մյասնիկյան փող.	10.3/122	S	կառ.՝ զինեվաճառ Մատինով
Հուշաղբյուր «Ոսկի աղբյուր»	19 դ.	Հակոբջանյան փող.	10.3/123	S	Դիլիջանի ամենահին աղբյուրն է, կառուցել են Գյուլզադյանները
Հուշարձան Երկրորդ	1975 թ.	քաղաքի ամ կողմում, բլրի գագաթին	10.3/124	S	հեղ.՝ Ս. Մեհրաբյան, Խ.

հուշարձան	կառուցված	վայր, հասցե	համարա նիշ	նշան.	հավելյալ նշումներ
աշխարհամարտում զոհվածներին					Վաթինյան
Հուշարձան Հայաստանում խորհրդային իշխանության հաստատման 50 ամյակին	1970 թ.	քաղաքի մեջ, Իջևան-Թբիլիսի և Դիլիջան-Վանաձոր ավտոճանապարհների խաչմերուկում, բարձունքի վրա	10.3/125	Հ	հեղ.՝ Խ. Վաթինյան, Ա. Թարխանյան, Ս. Ավետիսյան
Հուշարձան Մայիսյան ապստամբության մասնակիցներին	1982 թ.	Սյասնիկյան փող.	10.3/126	S	հեղ.՝ Ս. Ավետիսյան, Ա. Փարսյան
Մատուռ	10-12 դդ.	քաղաքի Գոլովինո թաղամասում, «Միկիտանի թալա» վայրում	10.3/127	S	պահպանվել են խորանի հատվածը, հս և սամ պատերը
Գերեզմանոց	10-15 դդ.	մատուռի մոտ	10.3/127.1	S	
Խաչքար Մամախաթունի	13-14 դդ.	մատուռի ամ կողմում	10.3/127.1.1	Հ	
Խաչքար	15 դ.	նախորդի մոտ	10.3/127.1.2	S	
Մատուռ	19 դ.	քաղաքից 7 կմ հս-աե, Շամախյան թաղամասի ֆերմաների մոտ	10.3/128	S	
Մատուռ Սբ. Սարգիս	18-19 դդ.	Շամախյան թաղամասի հվ-աե եզրին, բարձունքի վրա	10.3/129	S	կիսավեր
Գերեզմանոց	19-20 դդ.		10.3/129.1	S	
Խաչքար	11 դ.	ագուցված է մատուռի աե պատին, ներքուստ	10.3/129.2	Հ	արձանագիր
Խաչքար	11 դ.	մատուռում	10.3/129.3	Հ	
Խաչքար	13-14 դդ.	մատուռում	10.3/129.4	Հ	արձանագիր
Շենք Աղասի Խանջանի ամառանոցի	1936 թ.	Մ. Գորկու փող. 15 ա	10.3/130	Հ	վթարային, փլուզվել է 2013 թ
Շենք Գրադարանի	1974 թ.	Սյասնիկյան փող. 61	10.3/131	S	
Հուշարձան Խ. Աբովյանին	1976 թ.	գրադարանի մուտքի մոտ	10.3/131.1	S	
Հուշարձան Ղ. Աղայանին	1976 թ.	գրադարանի մուտքի մոտ	10.3/131.2	S	
Շենք «Դիլիջան» առողջարանի	1977 թ.	Գետափնյա փող 7	10.3/132	Հ	նախկինում՝ «Պապանին» առողջարան

հուշարձան	կառուցված	վայր, հասցե	համարա նիշ	նշան.	հավելյալ նշումներ
Շենք «Դիլիջան» հանքային ջրերի գործարանի	1949 թ.	քաղաքից մոտ 5 կմ հվ	10.3/133	Հ	
Շենք Էրկրագիտական թանգարանի	1952 թ.	քաղաքի կենտրոնում	10.3/134	Հ	
Խաչքար	13 դ.	թանգարանում	10.3/134.1	S	բերվել է «Տախտ» հանդամասից
Խաչքար Լույսի և Կիրակոսի	13-14 դդ.	թանգարանում	10.3/134.2	S	բերվել է «Տախտ» հանդամասից
Շենք «Լեռնային Հայաստան» առողջարանի	1959 թ.	Կամոյի փող. 141 բ	10.3/135	Հ	
Շենք Կինոգործիչների հանգստյան տան	1981 թ.	քաղաքից 2 կմ հեռավորության վրա, Պարզ լիճ տանող ճանապարհին	10.3/136	Հ	
Շենք Կոմպոզիտորների ստեղծագործական տան	1975 թ.	քաղաքից 8 կմ հեռու, Դիլիջան-Երևան մայրուղու վրա, «Հաղարծին» ռեստորանի դիմաց	10.3/137	Հ	
Շենք Հակատուբերկույլոցային հիվանդանոցի (Գյանջեյանի անվան)	1921-22 թթ.	քաղաքի ամ մասում, Դիլիջան-Իջևան մայրուղու ձախ կողմում	10.3/138	Հ	
Շենք Մանկական առողջարանի	1975 թ.	քաղաքից 2 կմ հս, «Թախտա» վայրում	10.3/139	Հ	
Շենք Մշակույթի տան	1972 թ.	Մյասնիկյան փող. 53	10.3/140	S	
Շենք Ռեդկինի ճամբարի	1890-ական թթ.	քաղաքի հս մասում, Դիլիջան-Իջևան հին ճանապարհի աջ կողմում	10.3/141	Հ	Դիլիջանի լեռնանցքի ճանապարհաշինարար Ռեդկինի ճամբարի գլխավոր մասնաշենքն է
Շենք Տուբերկույլոցային հանրապետական հիվանդանոցի (Գ. Սաղյանի անվան)	1927 թ.	քաղաքի ամ մասում, Դիլիջան-Իջևան մայրուղու ձախ կողմում	10.3/142	Հ	
Շենք Տուրիստական	1969 թ.	Գետափնյա փող. 9	10.3/143	Հ	

հուշարձան	կառուցված	վայր, հասցե	համարա նիշ	նշան.	հավելյալ նշումներ
հանգրվանի					
Շենք Քաղաքապետարան ի	1975 թ.	Սյասնիկյան փող. 55	10.3/144	S	
Վանական համալիր Մաթոսավանք	13 դ.	քաղաքից 3.5 կմ ամ, գետի աջափնյա անտառածածկ սարահարթի վրա, Ջուխտակ վանքի դիմացի լեռնալանջին	10.3/145	Հ	կառ.՝ Հորդանան
Գավիթ	13 դ.	կից է եկեղեցուն ամ-ից	10.3/145.1	Հ	
Խաչքար	13 դ.	ագուցված է գավթի աե պատին	10.3/145.1 .1	Հ	
Խաչքար	13 դ.	նախորդի մոտ	10.3/145.1 .2	Հ	
Խաչքար	13 դ.	նախորդի մոտ	10.3/145.1 .3	Հ	
Խաչքար	13 դ.	նախորդի մոտ	10.3/145.1 .4	Հ	
Խաչքար	13 դ.	նախորդի մոտ	10.3/145.1 .5	Հ	
Խաչքար	13 դ.	նախորդի մոտ	10.3/145.1 .6	Հ	
Գերեզմանոց	միջնադար	համալիրի տարածքում	10.3/145.2	Հ	
Խաչքար Մխիթարի	1251 թ.	եկեղեցու հս պատի տակ, արտաքուստ	10.3/145.2 .1	Հ	
Գրատուն	13 դ.	կից է գավթի հվ պատին	10.3/145.3	Հ	կիսավեր
Խաչքար	13 դ.	ագուցված է գրատան աե պատին, մուտքից հս	10.3/145.3 .1	Հ	
Խաչքար	13 դ.	նույն պատին, մուտքից վերև	10.3/145.3 .2	Հ	
Խաչքար	13 դ.	նախորդի մոտ	10.3/145.3 .3	Հ	
Խաչքար	13 դ.	նույն պատին, մուտքից հվ	10.3/145.3 .4	Հ	
Խաչքար	13 դ.	ագուցված է գրատան հվ պատին	10.3/145.3 .5	Հ	
Խաչքար	13 դ.	ագուցված է հվ պատին, խորշի մեջ	10.3/145.3 .6	Հ	
Խաչքար	13 դ.	նույն պատին, խորշից վերև	10.3/145.3 .7	Հ	
Եկեղեցի Մբ. Աստվածածին	1247 թ.		10.3/145.4	Հ	փոքր, թաղածածկ
Խաչքար	13 դ.	ագուցված է եկեղեցու ամ	10.3/145.4	Հ	

հուշարձան	կառուցված	վայր, հասցե	համարա նիշ	նշան.	հավելյալ նշումներ
Սանասարի		պատին, մուտքից հս (զավթի աե պատնե)	.1		
Վանական համալիր Ջուխտակ (Գիշերավանք, Պետրոսի վանք)	12-13 դդ.	Դիլիջանից 3 կմ հս-ամ, Խալ-Խալլու լեռան հվ անտառապատ լանջին, «Թթուջուր» աղբյուրից ոչ հեռու	10.3/146	Հ	
Գերեզմանոց	13-17 դդ.	համալիրի տարածքում	10.3/146.1	Հ	
Տապանաքար Խաչատուր վարդապետի	1250 թ.		10.3/146.1 .1	Հ	հարթ
Տապանաքար Պողոսի	1610 թ.		10.3/146.1 .2	Հ	օրորոցաձև
Եկեղեցի Սբ. Աստվածածին	1201 թ.		10.3/146.2	Հ	թաղածածկ, կառուցել է վանքի առաջնորդ Հայրապետը, ճարտ. Սարգիս վարդապետ
Խաչքար	12 դ.	եկեղեցու ամ պատի մոտ, մուտքից հվ	10.3/146.2 .1	Հ	ընդհանուր պատվանդանի վրա, երկատված
Խաչքար	13 դ.	նախորդից հվ	10.3/146.2 .2	Հ	ընդհանուր պատվանդանի վրա
Խաչքար	13 դ.	եկեղեցու հվ-ամ անկյան մոտ	10.3/146.2 .3	Հ	ընդհանուր պատվանդանի վրա
Խաչքար	13 դ.	եկեղեցու ամ պատի մոտ, մուտքից հս	10.3/146.2 .4	Հ	ընդհանուր պատվանդանի վրա, երկատված
Խաչքար	13 դ.	նախորդից հս	10.3/146.2 .5	Հ	
Եկեղեցի Սբ. Գրիգոր	12 դ. վերջ	Սբ. Աստվածածին եկեղեցուց 20 մ աե	10.3/146.3	Հ	կենտրոնագմբեթ
Խաչքար	13 դ.	եկեղեցու խորանում	10.3/146.3 .1	Հ	ծառայում է իբրև վեմքար

4 ՇՐՋԱԿԱ ՄԻՋԱՎԱՅՐԻ ՎՐԱ ՀՆԱՐԱՎՈՐ ԱԶԴԵՑՈՒԹՅՈՒՆՆԵՐԻ ՆԿԱՐԱԳԻՐԸ ԵՎ ՄԵՂՄԱՑՆՈՂ ՄԻՋՈՑԱՌՈՒՄՆԵՐԸ

Շինարարական աշխատանքները պետք է կատարել պահպանելով պետ. նորմերը, կանոնները, ստանդարտները, ինչպես նաև նախագծի տեխնիկական պայմանները: Բոլոր տիպի թաքնված աշխատանքների համար պետք է կազմել թաքնված աշխատանքների ակտ տեխնիկական հսկողություն իրականացնող մարմնի կողմից հաստատված:

Շին. հրապարակը կազմակերպելիս ղեկավարվել քաղաքաշինության, տեխնիկական և հրդեհային անվտանգության տեսչական մարմնի կողմից հաստատված դրույթներով, շին. հրապարակի հակահրդեհային անվտանգության պատասխանատվությունը կրում է անմիջապես շինարարության ղեկավարը կամ նրան փոխարինող անձը:

Երեկոյան ժամերին դադարեցնել աղմկոտ աշխատանքների կատարումը:

4.2 Ռիսկերի գնահատում

Ներկայացվող գործունեության իրականացման ժամանակ շրջակա միջավայրի վրա ազդեցությունները հիմնականում կապված են՝

- փորման բեռնման աշխատանքների,
- հողային զանգվածների տեղափոխման,
- շինարարական տեխնիկայի շահագործման,
- ջրամեկուսացման համար օգտագործվող նյութերի օգտագործման,
- բետոնային աշխատանքների հետ:

Թվարկված աշխատանքների ազդեցությունը նվազեցնելու նպատակով նախատեսված են բնապահպանական միջոցառումներ, որոնք ներառված են բնապահպանական կառավարման պլանում:

Սույն հայտում բերված են հիմնական բնապահպանական միջոցառումները ըստ ազդեցության ուղղությունների:

4.3 Արտանետումների աղբյուրները

Ներկայացվող աշխատանքների կատարման ընթացքում հիմնական ռիսկերը կապված են արտանետումների հետ, որոնց ցանկը բերված է ստորև՝

- փոշու արտանետումներ հիմքերի փորման ընթացքում
- ցեմենտի փոշու արտանետումներ, տարածքում նախատեսվող բետոնահանգույցից
- դիզելային վառելիքի արտանետումներ շինարարական տեխնիկայի շահագործման ժամանակ:

4.4 Բնապահպանական միջոցառումների ընդհանուր նկարագրություն

4.4.1 Մթնոլորտային օդ

Օդային ավազանը աղտոտումից պահպանելու համար նախատեսված են՝

- կառուցապատման ենթակա տարածքը ցանկապատել
- շինությունների ծածկում անթափանց թաղանփով, համապատասխան բարձրության
- շինարարական աշխատանքների /փոշի առաջացման աշխատանքներ/ ընթացքում անհրաժեշտ է իրականացնել ջրցան,
- պարբերաբար ստուգել շինարարական տեխնիկայի և փոխադրամիջոցների տեխնիկական վիճակը և իրականացնել կարգադրում:
- շինարարական նյութերի (հատկապես սորուն շինարարական նյութերի դեպքում, ինչպիսիք են ավազը, խիճը, հողը և այլն) տեղափոխումը պետք է իրականացվի փակ ծածկով մեքենաներով.
- իրականացնել շինտեխնիկայի անվտանգության լվացում շինհրապարակից դուրս գալուց առաջ
- սորուն նյութերի պահեստները ծածկել համապատասխան բարձրությամբ թաղանթով, ինչը կանխարգելում է փոշու տարածումը:

4.4.2 Ջրային ռեսուրսներ

Ջրային ռեսուրսների արդյունավետ օգտագործման նպատակով նախատեսվել են հետևյալ միջոցառումները.

- ջրցանի ծավալները հաշվարկվում են այնպես, որ չառաջանան մակերևութային հոսքեր և ջուրը բավականացնի միայն փոշենստեցման համար,
- տարածքի հոսքերը կմիավորվեն մեկ բակային ցանցում և կմիացվեն սելավային ջրացանցին:
- անձրևվների ժամանակ առաջացող շինարարական հոսքաջրերը կուղորդվեն պարզարան: Անձրևաջրերի նստեցման պարզարանը գտնվում է շինարարական հրապարակին կից, իրենից ներկայացնում է պլաստմասե 25խմ ծավալով տարողություն, որի ծավալը ընտրվել է հաշվի առնելով, որ շինարարական աշխատանքները միաժամանակ կիրականացվեն 500քմ մակերեսով տարածքի վրա: Պարզարանում տեղի է ունենում մեխանիկական նստեցում, պարզեցված ջուրը կօգտագործվի տարածքի ջրցանման համար, իսկ փոքր քանակներով նստվածքը կհեռացվի որպես շինադր:
- Կանաչապատ տարածքների ոռոգումը կիրականացվի ավտոցիստեռներով, պայմանագրային հիմունքներով:

Կառուցապատման ենթակա տարածքի հեռավորությունը Աղստև գետից կազմում է 51 մ: Կառուցապատողի կողմից 6 գլխում նշված մեղմացման միջոցառումների իրականացման դեփքում Աղստև գետի վրա որևէ ազդեցություն տեղի չի ունենա:

4.4.3 Հողային ռեսուրսներ

Հողային ռեսուրսների պահպանության համար նախատեսվում են.

- Շինարարական նյութերը կտեղադրվեն բետոնապատ մակերեսի վրա,
- Հողի բերրի շերտը պահպանելու նպատակով նախատեսվում է առաջնորդվել ՀՀ կառավարության 08.09.2011թ.-ի թիվ 1396-Ն որոշմամբ հաստատված Հողի բերրի շերտի օգտագործման կարգով և 02.12.2017թ.-ի թիվ N1404 որոշմամբ, մասնավորապես նախատեսել հետևյալ միջոցառումները.
 - Հողի բերրի շերտը հանել և պահպանել ծածկված վիճակում՝ բացառելով շինարարական աշխատանքների հետևանքով դրա աղտոտումը:
 - Հողային աշխատանքների կատարման ընթացքում չօգտագործված հողի հանված բերրի շերտն անմիջապես դաքսվում է լայնակույտերով:
 - Լայնակույտերի բարձրությունը և ձևը պետք է բացառի հողատարման գործընթացների զարգացումը:
 - Եթե հողի հանված բերրի շերտը նախատեսվում է պահել 2 տարին գերազանցող ժամկետով, ապա, ողողումը և հողմատարումը կանխելու համար, լայնակույտերի մակերևույթն ու թեքությունները ամրացվում են խոտացանքով կամ այլ եղանակներով: Թույլատրվում է լայնակույտի թեքությունների վրա ցանքսը կատարել հիդրոտեղանակներով:
 - Հողի հանված բերրի շերտը լայնակույտերում կարող է պահվել մինչև 20 տարի:
 - Լայնակույտերը տեղադրվում են գյուղատնտեսության համար ոչ պիտանի տեղամասերում կամ ցածր արդյունավետություն ունեցող հանդակներում՝ բացառելով լայնակույտերի ջրածածկումը, աղակալումը, արդյունաբերական թափոններով և կոշտ առարկաներով, քարերով, խճով, ճալաքարով ու շինարարական աղբով աղտոտումը:
- Շինարարական սարքավորումներից նավթանյութերի արտահոսքի հավանականությունը նվազեցնելու նպատակով, անհրաժեշտ է, որ այդ տարածքներում ապահովվի սարքավորումների և մեքենաների պատշաճ տեխնիկական վիճակ:
- Այն հատվածներում, որոնք նախատեսված են շինարարական տեխնիկայի տեխնիկական սպասարկման և կայանման համար պետք է տեղադրել ավագ կամ մանրախիճ: Այն դեպքերում, երբ մեքենաներից և սարքավորումներից կլինի վառելիքի և/կամ քայուղերի արտահոսք, ապա պետք է փոված ավազը կամ մանրախիճը տեղափոխել համապատասխան աղբավայր և այն փոխարինել նորով:
- աշխատանքների ավարտից հետո կմաքրվեն բոլոր տարածքները և առաջացած թափոնները կտեղափոխվեն ինքնակառավարման մարմնի կողմից հատկացված աղբավայր,
- տարածքը կբարեկարգվի և կմաքրվի շինաղբից:

4.4.4 Արտակարգ իրավիճակների պատրաստվածությունը

Շինարարական աշխատանքների ընթացքում հնարավոր արտակարգ իրավիճակներն են՝

- Հրդեհի առաջացումը

- Հեղուկ նյութերի արտահոսքը
- Աշխատողների վնասվածքները
- Շահագործվող տեխնիկայի հետ վթարները:

Արտակարգ իրավիճակներին արագ արձագանքելու համար նախատեսված են հետևյալ միջոցառումները՝

- Մինչ աշխատանքների սկիզբը ոլոր աշխատողները, այդ թվում նաև վարորդները, անցնում են հրահանգավորում ըստ աշխատանքի անվտանգության կանոնների: Հրահանգավորումը իրականացնում է աշխատանքների ղեկավարը:

- Մինչ աշխատանքների սկիզբը շինարարական հարթակը և տրանսպորտային միջոցները հազեցվում են հրդեհաշիջման առաջնային միջոցներով ու դեղարկղիկով, իսկ աշխատողներն անցնում են դրանց ճիշտ օգտագործմանն, ինչպես նաև առաջին բուժօգնության ցուցաբերմանն ուղղված հրահանգավորում:

- Հեղուկ նյութերը տեղափոխվելու են շինարարական հարթակ օգտագործումից առաջ և պահվելու են հատուկ տակդիրների վրա՝ հնարավոր արտահոսքերը բացառելու համար:

- Բոլոր աշխատողներին տրվելու են անհատական պաշտպանության միջոցներ: Հնարավոր վնասվածքների դեպքում տուժածին կցուցաբերեն առաջին բուժօգնության, ապա, անհրաժեշտության դեպքում, կտեղափոխվի քաղաքի մոտակա բժշկական հաստատությունը:

Ըստ նախնական գնահատման, ապահովվելով նշված միջոցառումների պատշաճ մակարդակով իրականացումը, կարելի է արտակարգ իրավիճակների ռիսկը հասցնել նվազագույնի, իսկ առաջացման դեպքում արագ և արդյունավետ հակազդել դրանց:

4.4.5 Հակահրդեհային միջոցառումներ

ա) մշտապես իրականացնել շինարարական հրապարակի, բաց պահեստների հակահրդեհային միջտարածությունների ժամանակին մաքրում հրդեհավտանգ թափոններից և աղբից, քանի որ հակահրդեհային միջտարածությունները չեն կարող օգտագործվել նյութերի, սարքավորումների, տարաների պահեստավորման, ավտոտրանսպորտային տեխնիկայի կայանման համար,

բ) հրդեհաշիջման համար նախատեսված ջրաղբյուրների ճանապարհները և անցումները պետք է միշտ ազատ լինեն, շինարարության ընթացքում ճանապարհների փակման դեպքում, ջրային աղբյուրներին մոտենալու կամ այդ հատվածով անցնելու նպատակով տեղադրել շրջանցման ուղղությունը ցույց տվող ցուցանակներ,

գ) շինարարական աշխատանքների տեղամասերում տեղադրել հրդեհաշիջման սկզբնական միջոցներ, փակցնել հակահրդեհային անվտանգության պաստառներ, հրդեհների մասին ուղեցույց-հիշեցումներ և այլն:

դ) անբարենպաստ օդերևութաբանական պայմանների ժամանակ թույլ չտալ շինարարական տեխնիկայի գերբեռնված աշխատանք, խստորեն հետևել տեխնոլոգիայի ընթացակարգին, անդորրի պայմաններում դադարեցնել շինարարական տեխնիկայի աշխատանքը:

4.4.6 Աղմուկ և թրթռում

Աշխատատեղերում աղմուկի և թրթռումների մակարդակը պետք է համապատասխանի ՀՀ օրենսդրական նորմերին և մակարդակներիչափագրումներ կիրականացվեն ազդակակիր անձանց համապատասխան բողոքի դեպքում:

Աղմուկի մակարդակը նվազեցնելու համար նախատեսվում է՝

- խուսափել շինարարական գործողություններից, մեքենաների և սարքավորումների կայանելուց զգայուն ազդակակիրների հարևանությամբ, ինչպիսիք են մասնավոր բնակելի տները, փոքր բիզնեսի կետերը, այլ հասարակական շենքերը;
- Աղմկահարույց աշխատանքներն հնարավորինս իրականացնել օրվա ցերեկային ժամերին:
- շինարարական աշխատանքները և տրանսպորտի տեղաշարժը կազմակերպել ցերեկային ժամերին,
- շինարարական աշխատանքներում ներգրավել ժամանակակից աղմուկի առաջացման ցածր ցուցանիշներ ունեցող տեխնիկական միջոցներ, ինչպես նաև դրանք շահագործել տեխնիկական նորմալ վիճակում:
- պարբերաբար ստուգել և կարգաբերել տեխնիկական միջոցների և ավտոտրանսպորտի շարժիչները, բացառել անսարք վիճակում գտնվող մեքենաների օգտագործումը
- շինարարական տեխնիկական միջոցների ընտրության ժամանակ հատուկ ուշադրություն դարձնել դրանց աղմուկի մակարդակին:
- Բոլոր մեքենաները պետք է ապահովված լինեն համապատասխան խլացուցիչներով:

4.4.7 Թափոնների կառավարում

Բազմաֆունկցիոնալ բնակելի շենքի կառուցման ընթացքում թափոնների ճիշտ կառավարման համար կարևոր են հետևյալ միջոցառումների իրականացումը.

- Թափոնների հավաքման վայրերը և հեռացման ուղիները պետք է նախապես որոշված լինեն շինարարության արդյունքում գոյացող թափոնների բոլոր հիմնական տեսակների համար:
- Շինարարական աղբը պետք է պատշաճ կերպով հավաքվի և հեռացվի արտոնագիր ունեցող աղբահավաքների կողմից
- Հնարավորության դեպքում կապալառուն կարող է պիտանի թափոնները կրկնակի օգտագործել
- Անհրաժեշտ է մշակել և իրականացնել վտանգավոր նյութերի հետ անվտանգ կերպով վարվելու և պահեստավորելու ընթացակարգերը;

- Անհրաժեշտ է նշանակել արտակարգ իրավիճակների համար պատասխանատու անձ, ով մշտապես ներկա կգտնվի շին. հրապարակում;
- Վտանգավոր Արտահոսքերի դեպքում, անմիջապես կլանիչ նյութով պետք է մաքրել առաջացած հետքերը

Բազմաֆունկցիոնալ բնակելի շենքի կառուցման ընթացքում առաջացող շինարարական աղբն ամբողջությամբ տեղափոխվելու է տեղական ինքնակառավարման մարմինների կողմից հատկացված վայր:

4.4.8 Տարածքի բարեկարգում կանաչապատում

Նախագծով նախատեսված շինարարական աշխատանքների ավարտից հետո կառուցապատումից ազատ տարածքը բարեկարգել և կանաչապատել:

Կանաչապատման աշխատանքներն կիրականացվեն ՀՀ կառավարության 08.02.2018թ. N108–Ն որոշման համապատասխան:

Կանաչապատ տարածքների ոռոգումն ջրի կմատակարարվի ավտոցիստերով, պայմանագրային հիմունքներով: Ծառատեսակների համար կնախատեսվի կաթիլային ոռոգման համակարգ:

Այն տեղամասերում, որոնք ենթակա են հնարավոր ազդեցության, տնկված ծառաթփուտային բուսականության բարձր աճը և կաչողականությունն ապահովելու նպատակով նախատեսվում է իրականացնել մոնիթորինգ:

Բոլոր բնապահպանական միջոցառումները ներառված են շինարարության նախահաշվի մեջ և կիրականացվեն շինարարական կազմակերպության կողմից:

4.4.9 Էներգախնայողության միջոցառումներ

Էներգախնայողության նպատակով շենքում նախատեսված են հետևյալ միջոցառումները

- Ջերմային կորուստների նվազեցման նպատակով խողովակաշարերի և օդատարների համար կիրառվում են բարձր արդյունավետության ջերմամեկուսիչներ
- Արտաքին կոնստրուկցիաների ջերմամեկուսացում.
- Օդատարների ջերմամեկուսացում ժամանակակից ջերմամեկուսիչ նյութերով.
- Ջերմային կորուստների նվազեցման նպատակով կիրառվում են բարձր արդյունավետության ջերմամեկուսիչներ /пеноплекс/:
- Օդափոխության համակարգում բարձր արդյունավետությամբ ղեկավարվող ջերմափոխանակիչների կիրառում:

5 ՄՇՏԱԴԻՏԱՐԿՈՒՄՆԵՐԻ ԻՐԱԿԱՆԱՑՄԱՆ ՊԼԱՆ

Բազմաֆունկցիոնալ բնակելի շենքի շինարարական աշխատանքների իրականացման ընթացքում նախատեսվում է իրականացնել շրջակա միջավայրի վրա բացասական ազդեցության կանխարգելման/մեղմացմանն ուղղված հետևյալ մշտադիտարկումները.

1. Մթնոլորտային օդ կատարվող աղտոտող նյութերի (փոշի, CO, NOx և այլն) արտանետումների որակական և քանակական պարամետրերի պարբերական չափումներ, ամիսը մեկ անգամ հաճախականությամբ:
2. Փոշենստեցման նպատակով նախատեսվում է իրականացնել տարածքի ջրցանում տարվա շոգ և չոր եղանակներին, օրեկան 2-3 անգամ:
3. Օգտագործված մեքենայական յուղերով ու քսայուղերով հողերի հնարավոր աղտոտումից խուսափելու նպատակով հողերի աղտոտվածության մշտադիտարկումներ՝ երեք ամիսը մեկ հաճախականությամբ
4. Աղմուկի և թրթռումների մշտադիտարկումներ՝ ամիսը մեկ անգամ հաճախականությամբ

Բնապահպանական միջոցառումների համար նախատեսվում է տարեկան մասնահանել 350 հազ. դրամ, ամբողջ շինարարության ընթացքում 700 հազ. դրամ:

Շինարարական աշխատանքների ընթացքում կիրականացվեն մշտադիտարկումներ ուղղված շինհրապարակի որակի, բանվորական հագուստի կուլտուրայի, անվտանգության կանոնների պահպանման:

ԲՆԱՊԱՀՊԱՆԱԿԱՆ ՌԻՍԿԵՐԸ ՄԵՂՄԱՑՆՈՂ ՄԻՋՈՑԱՌՈՒՄՆԵՐԻ ԾՐԱԳԻՐ

ԱՇԽԱՏԱՆՔՆԵՐ	ՊԱՐԱՄԵՏՐԵՐ	ՄԵՂՄԱՑՆՈՂ ՄԻՋՈՑԱՌՈՒՄՆԵՐԻ ՍՏՈՒԳԱԹԵՐԹԻԿ
Ընդհանուր դրույթներ	Նախագգուշացումներ և աշխատողների անվտանգություն	(a) Շինարարության և շրջակա միջավայրի անվտանգությունը վերահսկող մարմինները և համայնքը պետք է նախագգուշացված լինեն սպասվող գործընթացների վերաբերյալ (b) Շինարարության համար անհրաժեշտ բոլոր պահանջվող թույլտվությունները ձեռք են բերվել (c) Կապալառուն պաշտոնապես համաձայնել է, որ աշխատանքները կիրականացվեն ապահով և կարգապահ՝ նվազագույնի հասցնելով ազդեցությունը հարևան տնտեսությունների և շրջակա միջավայրի վրա: (d) Աշխատողների անհատական պաշտպանության միջոցները պետք է համապատասխանեն ՀՀ օրենսդրությամբ սահմանված չափանիշներին (մշտապես սաղավարտների կիրառում, անհրաժեշտության դեպքում դիմակներ և պաշտպանիչ ակնոցներ, պաշտպանիչ հագուստ և կոշիկներ) (e) Շինհրապարակում տեղադրվող համապատասխան տեղեկատվական վահանակները աշխատողներին կիրազեկեն հիմնական կանոնների և նորմերի վերաբերյալ:
Շինարարական աշխատանքներ	Օդի որակ	(a) Շինաշխատանքների իրականացման ընթացքում հատուկ տարողություններ կկիրառվեն շինարարական աղբի հեռացման համար՝ Նշված տարողությունները պետք է պահպանվեն տարածքում և անընդհատ ցողվեն ջրով՝ թափոններից գոյացած փոշու քանակը նվազեցնելու նպատակով (b) Շրջակա տարածքները (մայթերը, ճանապարհները) պետք է զերծ պահվեն շինարարական աղբից՝ փոշին նվազագույնի հասցնելու նպատակով (c) Շինարարական տրանսպորտային միջոցների պարապուրդ շինհրապարակում չի թույլատրվի:
	Աղմուկ	(a) Շինարարական աշխատանքներից գոյացած աղմուկը կսամանափակվի թույլատրված ժամերի միջակայքում (b) Շինարարական աշխատանքների ընթացքում շարժիչների, օդի կոմպրեսորների և էլեկտրականությամբ սնվող սարքերը պետք է ծածկվեն:
	Թափոնների կառավարում	(a) Թափոնների հավաքման վայրերը և հեռացման ուղիները պետք է նախապես որոշված լինեն շինարարության արդյունքում գոյացող թափոնների բոլոր հիմնական տեսակների համար: (b) Շինարարության արդյունքում գոյացող թափոնները պետք տարանջատվեն ընդհանուր աղբից և կենցաղային թափոններից դեռ շինհրապարակում և ըստ առաջացման տեղափոխվեն հատուկ հատկացված աղբավայր: (c) Շինարարական աղբը պետք է պատշաճ կերպով հավաքվի և հեռացվի արտոնագիր ունեցող աղբահավաքների կողմից (d) Թափոնների հեռացման վերաբերյալ գրառումներ պետք է կատարվեն որպես ապացույց, որ թափոնների կառավարումը կատարվում է պատշաճ կերպով, նախատեսվածին համաձայն (e) Հնարավորության դեպքում կապալառուն կարող է պիտանի թափոնները բազմանվազ օգտագործել
Կեղտաջրերի հեռացում	Ջրի որակ	(a) Շինարարական անձնակազմը կօգտվի գոյություն ունեցող կենցաղային միջոցներից, կոյուղաջրերի հեռացումը շինհրապարակից պետք է իրականացվի ընդհանուր կոյուղու համակարգի միջոցով,

		<p>(b) Շինարարական տրանսպորտային միջոցները և սարքավորումները պետք է լվացվեն շինհրապարակից դուրս , համայնքում գործող մասնագիտացված կետերում:</p>
<p>Հետիոտների և երթևեկության ապահովություն</p> <p>Տարածքի բարեկարգում/ կանաչապատում</p> <p>Աղմուկի և թրթռումների կառավարում</p>	<p>Շինարարական աշխատանքների հետևանքով հետիոտներին կամ հանրային տրանսպորտին սպառնացող ուղղակի կամ անուղղակի վտանգներ</p>	<p>(a) Շինարարության ազգային նորմերի համաձայն կապալառուն պետք է ապահովի պատշաճ անվտանգություն և շինարարությանն առնչվող երթևեկության կարգավորում, ինչը ներառում է, բայց չի սահմանափակվում հետևյալով.</p> <ul style="list-style-type: none"> ▪ պարզ տեսանելի ցուցանակներ, զգուշացնող նշաններ շինհրապարակում հանրությանը պոտենցյալ վտանգների մասին նախազգուշացնելու համար, պետք է առկա լինեն պատնեշներ և շրջանցող ուղիներ ▪ Անձնակազմի կրթման համակարգ և երթևեկության կառավարման համակարգ, հատկապես՝ շինհրապարակ մուտք գործելու և հարակից տարածքում ծանր տրանսպորտի համար: Հետիոտների համար անվտանգ անցումներ երթևեկության զոնայում: ▪ Համապատասխանեցնել աշխատանքային ժամերը երթևեկության ակտիվության հետ, խուսափել ակտիվ երթևեկությունից՝ մարդկանց ակտիվ տեղաշարժի ժամերին: ▪ Երթևեկության ակտիվ կառավարում շինհրապարակում փորձված և երևացող անձնակազմի կողմից, եթե վերջինս անհրաժեշտ է մարդկանց ապահով և հարմար անցուղարձի համար. ▪ Պետք է ապահովվի ապահով և շարունակական մոտեցում դեպի գործող գրասենյակային շինությունները, խանութները և բնակելի շինությունները շինարարական աշխատանքների ընթացքում <p>- կատարել կանաչապատ-ման/բարեկարգման աշխատանքները՝ համաձայն նախագծի բարեկարգման պլանների;</p> <p>- ձեռնարկել տնկված թփերի և խոտածածկի պահպանումը և մոնիտորինգը՝ բուսականության բարձր աճն ապահովելու համար</p> <p>- Աշխատատեղերում աղմուկի և թրթռումների մակարդակը պետք է համապատասխանի ՀՀ օրենսդրական նորմերին և մակարդակներիչափագրումներ կիրականացվեն ազդակակիր անձանց համապատասխան բողոքի դեպքում</p> <p>- Անհրաժեշտ է խուսափել շինարարական գործողություններից, մեքենաների և սարքավորումների կայանելուց զգայուն ազդակակիրների հարևանությամբ, ինչպիսիք են մասնավոր բնակելի տները, փոքր բիզնեսի կետերը, այլ հասարակական շենքերը,</p> <p>- Աղմկահարույց աշխատանքները անհրաժեշտ է հնարավորինս իրականացնել օրվա ցերեկային ժամերին,</p> <p>- Բոլոր մեքենաները պետք է ապահովված լինեն համապատասխան խլացուցիչներով:</p> <p>- Անհրաժեշտ է բացառել անսարք վիճակում գտնվող մեքենաների օգտագործումը;</p>

<p>Թափոնների կառավարում</p>	<p>Շին աղբի տեղադրում անհամապատասխան վայրերում;</p> <p>Վառելիքի, յուղի կամ այլ թունավոր նյութերի արտահոսքի պատճառով</p> <p>հնարավոր է վտանգավոր նյութերի թափանցում հողի մեջ</p>	<ul style="list-style-type: none"> - Թափոնների հավաքման վայրերը և հեռացման ուղիները պետք է նախապես որոշված լինեն շինարարության արդյունքում գոյացող թափոնների բոլոր հիմնական տեսակների համար: - շինարարության արդյունքում գոյացող թափոնները պետք տարանջատվեն ընդհանուր աղբից և կենցաղային թափոններից դեռ շինհրապարակում և ըստ առաջացման տեղափոխվեն հատուկ հատկացված աղբավայր: - Շինարարական աղբը պետք է պատշաճ կերպով հավաքվի և հեռացվի արտոնագիր ունեցող աղբահավաքների կողմից - Թափոնների հեռացման վերաբերյալ գրառումներ պետք է կատարվեն որպես ապացույց, որ թափոնների կառավարումը կատարվում է պատշաճ կերպով, նախատեսվածին համաձայն - Հնարավորության դեպքում կապալառուն կարող է պիտանի թափոնները կրկնակի օգտագործել - Անհրաժեշտ է մշակել և իրականացնել վտանգավոր նյութերի հետ անվտանգ կերպով վարվելու և պահեստավորելու ընթացակարգերը <p>Անհրաժեշտ է նշանակել արտակարգ իրավիճակների համար պատասխանատու անձ, ով մշտապես ներկա կգտնվի շին. հրապարակում;</p> <ul style="list-style-type: none"> - Արտահոսքերի դեպքում, անմիջապես կլանիչ նյութով պետք է մաքրել առաջացած հետքերը հողի հնարավոր աղտոտումը կանխելու համար;
-----------------------------	---	--

ՄՈՆԻԹՈՐԻՆԳԻ /ՄՇՏԱԴԻՏԱՐԿՄԱՆ/ ՊԼԱՆ

Գործողություն	Նվազեցնող միջոցառումներ	Որտեղ իրականացնել	Ինչպես իրականացնել	Ժամանակամիջոց	Կատարող
Շինանյութերի մատակարարում	Շինանյութերի գնում արտոնագրված մատակարարներից	Մատակարարի հիմնարկում կամ պահեստում	Փաստաթղթերի ստուգում	Մատակարարի ան պայմանագրերը կնքելու ընթացքում	Կապալառու
Շինանյութերի և թափոնների տեղափոխում Շինարարական տեխնիկայի տեղաշարժ	<ul style="list-style-type: none"> - Մեքենաների և տեխնիկայի համապատասխան տեխնիկական վիճակի ապահովում - Բեռնատարերի բեռնվածության սահմանափակում - հերթականության ապահովմամբ - Տեղափոխումների ժամանակացույցի և երթուղիների պահպանում 	<ul style="list-style-type: none"> - Շինհրապարակ - Շինանյութերի և աղբի տեղափոխման երթուղիներ 	Շինհրապարակ տանող ճանապարհների ստուգում	Աշխատանքային ժամերին և դրանցից դուրս անսպասելի ստուգումների իրականացում	Կապալառու
Շինարարական տեխնիկայի շահագործում տեղամասում	<ul style="list-style-type: none"> - Մեքենաների և տեխնիկայի լվացումը պետք է կատարվի շինհրապարակից դուրս , համայնքում գործող մասնագիտացված կետերում - Տեխնիկական միջոցների վառելիքի լիցքավորումը և յուղումը պետք է իրականացվի շինհրապարակից դուրս լցակայաններում կամ սպասարկման կետերում 	Մասնագիտացված կետ	Գործընթացների գործունեության ստուգում	Մեխանիզմների շահագործման ընթացքում	Կապալառու
Հողային աշխատանքներ	- Հանված հողերը հեռացվում են համայնքի կողմից հատկացված վայր	Շինհրապարակ	Գործընթացների ստուգում	Հողային աշխատանքների ընթացքում	Կապալառու

Իներտ շինանյութերի գնում	- Շինանյութերի գնում վստահելի մատակարարներից	Իներտ նյութերի պահեստ	Փաստաթղթերի ստուգում Գործընթացների ստուգում	Մատակարարման ընթացքում	Կապալառու, մատակարար
Կենցաղային աղբի առաջացում	- Աղբամանների տեղադրում շինարարական հրապարակում - համայնքի թույլտվություն աղբի մշտական տեղակայման վերաբերյալ	Շինհրապարակ	Արտաքին գնում	Շինարարության ողջ ընթացքում	Կապալառու, քաղաքապետարանի վերահսկողություն
Աշխատանքի անվտանգություն	- Անձնակազմի ապահովում արտահագուստով և անձնական պաշտպանիչ միջոցներով - Շինարարության կանոնների և անձնական պաշտպանության նորմերի խստիվ պահպանություն	Շինհրապարակ	Ստուգման գործընթացներ	Աշխատանքների ողջ ընթացքում	Կապալառու, պատվիրատու
Տարածքի Կանաչապատում, բարեկարգում Վտանգավոր նյութերի և թափոնների կառավարում	Տեղանքին բնորոշ ծառաթփային բուսականության Թփերի և այլ բուսականության նորմալ աճ վառելիքի, յուղերի և այլ թունավոր նյութերի պատահական կամ մշտապես տեղի ունեցող արտահոսքեր	Կառուցապատվող հողամաս Շինհրապարակ	Կանաչապատման բոլոր տեղամասերը Արտաքին գնում Արտաքին գնում	Շինարարության Ավարտին Շինարարության ընթացքում	Կապալառու, Կապալառու,

ՕԳՏԱԳՈՐԾՎԱԾ ԳՐԱԿԱՆՈՒԹՅԱՆ ՑԱՆԿ

1. Մթնոլորտային արտանետումների գույքագրման ձեռնարկ, ЕМЕР/ЕЕА, 2009:
2. СН 245-71. Санитарные нормы проектирования промышленных предприятий.
3. СНиП 1.02.01-85 Инструкция о составе, порядке разработки, согласования и утверждения проектно-сметной документации на строительство предприятий, зданий и сооружений.
4. СНиП 2.04.02-84. Водоснабжение. Наружные сети и сооружения.
5. Сборник методик по расчету выбросов в атмосферу загрязняющих веществ различными производствами, Госкомгидромет, Ленинград, 1986.
6. Инструкция о порядке рассмотрения, согласования и экспертизы воздухоохраных мероприятий и о выдаче разрешений на выброс загрязняющих веществ в атмосферу по проектным решениям, ОНД-84-Н.
7. Укрупненные нормы водопотребления и водоотведения для различных отраслей промышленности, Стройиздат, Москва, 1982г.
8. Временное методическое пособие по расчету выбросов от неорганизованных источников в промышленности строительных материалов, МИНПРОМСТРОЙ СССР, Москва 1984г.
9. Нормы расхода топлив и смазочных материалов на автомобильном транспорте.
10. Нормы расхода жидкого топлива для машин, эксплуатирующихся в предприятиях уборки городских территорий, санитарной очистки и ремонтно-строительном производстве.
11. "Բնապահպանական վճարների դրույքաչափերի մասին" ՀՀ օրենքը, ընդունված 2006 թվականի դեկտեմբերի 20-ին:
12. ՀՀ Կառավարության 2006 թվականի փետրվարի 2-ի "նակավայրերում մթնոլորտային օդն աղտոտող նյութերի սահմանային թույլատրելի խտությունների (կոնցենտրացիաների-ՍԹԿ) նորմատիվները հաստատելու մասին" թիվ 160-Ն որոշում:
13. Հայաստանի բույսերի Կարմիր Գիրք.– 2010թ.
14. Հայաստանի կենդանիների Կարմիր Գիրք.– 2010թ.
15. 29.01.2010թ. «ՀՀ կենդանիների կարմիր գիրքը հաստատելու մասին» թիվ 71–Ն և Հայաստանի Հանրապետության կառավարության որոշումն
16. 29.01.2010թ. «ՀՀ բույսերի կարմիր գիրքը հաստատելու մասին» թիվ 72-Ն որոշումն

ՀԱՎԵԼՎԱԾՆԵՐ



Ձև N 1-2

ՀԱՅԱՍՏԱՆԻ ՀԱՆՐԱՊԵՏՈՒԹՅՈՒՆ
ՏԱՎՈՒՇԻ ՄԱՐԶ, ԴԻԼԻՋԱՆԻ ՀԱՄԱՅՆՔ
(մարզը, համայնքը)
ՆԱԽԱԳԾՄԱՆ ԹՈՒՅԼՏՎՈՒԹՅՈՒՆ
(ՃԱՐՏԱՐԱՊԵՏԱՀԱՏԱԿԱԳԾՍԱՅԻՆ ԱՌԱՋԱԴՐԱՆՔ)

N Ա1-06 « 08 » փետրվար 2022թ.

Օրյեկտ ԲՆԱԿԵԼԻ ՀԱՄԱԼԻՐԻ ԿԱՌՈՒՅՈՒՄ
(օրյեկտի անվանումը, կառուցում, վերակառուցում, ուժեղացում, վերականգնում, գործառնական նշանակության փոփոխություն)
/բարձր ռիսկայնության աստիճան՝ IV կատեգորիա/
(հակիրճ բնորոշումը, հզորությունը)
2 փուլով՝ ՆԱԽԱԳԾ և ԱՇԽԱՏԱՆՔԱՅԻՆ ՓԱՍՏԱԹԳԹԵՐ նախագծային փաստաթղթերի մշակման համար:
ռիսկայնության աստիճանը (կատեգորիան), նախագծման փուլերը և այլն)
Գտնվելու վայրը Ք. ԴԻԼԻՋԱՆ, ԳԵՏԱՓՆՅԱ ՓՈՂՈՅ ԹԻՎ 7/10, 11-003-0158-0077
(մարզի, համայնքի, փողոցի անվանումները, շենքի համարը, հողամասի ծածկագիրը)
Կառուցապատող <<ՄԱՌԻՆԹԻՆ ՎԻԼԻՋ>> ՍՊԸ, Ք. ԵՐԵՎԱՆ, ԲԱՂՎԱՍՏԱՆ 6
(կազմակերպության անվանումը, գտնվելու վայրը, ֆիզիկական անձի անունը, ազգանունը, բնակության վայրը, հետախոսահամարը, էլեկտրոնային հասցեն)
Առաջադրանքի տրամադրման հիմքը ՍԵՓԱԿԱՆՈՒԹՅԱՆ ՎԿԱՅԱԿԱՆ՝ ԹԻՎ 31012022-11-0002
(կառուցապատման նպատակով ՀՀ օրենսդրությամբ սահմանված կարգով հողամասի տրամադրման, անշարժ գույքի փոփոխման իրավունքը հաստատող անհրաժեշտ փաստաթղթերը)
Առաջադրանքի գործողության ժամկետը Նախագիծը ներկայացնել համաձայնեցման Դիլիջանի համայնքապետարան մինչև 2023 թվականի օգոստոսի 08-ը:
(N 1 հավելվածի 32-րդ կետին համապատասխան)

ՆԱԽԱԳԾՎՈՂ ՀՈՂԱՄԱՍԻ ԲՆՈՒԹԱԳԻՐԸ

(աստղանիշով (*) նշված դրույթների գրաֆիկական արտացոլումը տրամադրվում է կից ներկայացվող ամփոփ սխեմայով՝ Մ 1:500)

- 1. Հողամասը գտնվում է բնակավայրերի հողերի բնակելի կառուցապատման հողերի կազմում
(հողամասի դիրքը քաղաքաշինական միջավայրում, դրա նպատակային և գործառնական նշանակությունը)
- 2. (*) Հողամասի չափերը 0.65689 հա
(հողամասի սահմանները՝ կոորդինատային նշահարմամբ, մակերեսը (հա))
- 3. Հողամասի արկա վիճակը հողամասը կառուցապատված չէ
(ռեյիեֆի բնութագիրը, շենքերի (այդ թվում՝ քանդման ենթակա) առկայությունը (օգտագործումը, նշանակությունը, հարկայնությունը, շինարարական նյութերը և այլն), կանաչապատումը, բարեկարգումը և այլն)
- 4. (*) Տրանսպորտային պայմանները Տրանսպորտային մոտեցումն ապահովված է
(ճանապարհների առկայությունը, երկաթուղային տրանսպորտի մոտեցումները և այլն)
- 5. (*) Բնժեներական ցանցեր և սարքավորումներ (ջրամատակարարման, կոյուղու, գազամատակարարման, տաք ջրի մատակարարման, էլեկտրամատակարարման, էլեկտրոնային հաղորդակցության համակարգեր) Հողամասն ապահովված է ինժեներական կոմունիկացիաներով՝ ջրատար, կոյուղատար, գազատար, էլեկտրամատակարարման գծեր:
(նախագծվող հողամասով կամ կից տարածքով անցնող ինժեներական ենթակառուցվածքները, այդ թվում՝ ստորգետնյա)
- 6. (*) Կից հողամասեր արևմտյան կողմից՝ համայնքային հող, մնացած կողմերից՝ միջազգային դպրոցի տարածք
(կից հողօգտագործումների անվանումը և դրանց սահմանները՝ համաձայն ներկայացված սխեմայի)
- 7. Բնության հատուկ պահպանվող և (կամ) պատմամշակութային հուշարձանների տարածքներ (պահպանական գոտիներ) չկան
(հուշարձանի անվանումը, կարգավիճակը և այլն)
- 8. (*) Հատակագծային սահմանափակումներ չկան
(տեղանքում գործող արտադրական, պաշտպանվող օրյեկտների, ինժեներատրանսպորտային ենթակառուցվածքների և այլ օրյեկտների նկատմամբ սահմանափակումները, այդ թվում՝ սերվիտուտները)

ՆԱԽԱԳԾԱՅԻՆ ՊԱՀԱՆՁՆԵՐԸ

(աստղանիշով (*) նշված դրույթների գրաֆիկական արտացոլումը տրամադրվում է կից ներկայացվող ամփոփ սխեմայով՝ Մ 1:500)

9. Ճարտարապետահատակագծային պահանջներ Նախագիծն իրականացնել ՀՀ քաղաքաշինության գործող նորմատիվ պահանջներին համապատասխան: Նախքան նախագծային աշխատանքներն իրականացնել տարածքի երկրաբանական հետազոտություն: Անհրաժեշտության դեպքում նախատեսել մակերևութային և ստորգետնյա ջրերի հեռացման ցանցեր: Կառուցապատողի տեխնիկական առաջադրանքով նախատեսվում է իրականացնել բնակելի համալիրի կառուցապատում՝ 30 բնակարաններով: Առաջարկվում է նախատեսվող կառույցների ճարտարապետական լուծումներն իրականացնել այնպես, որ լինեն համահունչ և ներդաշնակ տարածքում գոյություն ունեցող կառուցապատմանը, բնությանը և լանդշաֆտին: Հնարավորինս բացառել գոյություն ունեցող ծառերի հատումը, բնական ռելիեֆի արհեստական փոփոխությունը:

(ելնելով ՀՀ օրենսդրության և նորմատիվատեխնիկական փաստաթղթերի պահանջներից, առկա քաղաքաշինական ծրագրային փաստաթղթերի դրույթներից կամ դրանց բացակայության դեպքում՝ կազմավորված (կազմավորվող) քաղաքաշինական միջավայրի պայմաններից, առաջարկություններ ճակատների ձևավորման, տանիքների, արտաքին դռների, պատուհանների համամասնությունների և գունային լուծումների վերաբերյալ)

9.1. (*) օբյեկտի հեռավորությունը կարմիր գծից (մետր) միջազգային դպրոցի գլխավոր հատակագծով

9.2. (*) հեռավորությունը հարևան հողակտրոններից (օբյեկտներից) (մետր) միջազգային դպրոցի գլխավոր հատակագծով առավելագույնը՝ +12.000

9.3. թույլատրելի բարձրությունը (մետր) _____

9.4. կառուցապատման խտության գործակիցը (կառույց(ներ)ի) 1,2

ընդհանուր մակերեսի հարաբերությունը հողամասի մակերեսին) _____

9.5. կառուցապատման տոկոսը (կառուցապատվող (անջրանցիկ) տարածքի հարաբերությունը հողամասի մակերեսին՝ տոկոսներով (%) կառույցների համար՝ առավելագույնը 40%, բարեկարգման համար՝ 20%

9.6. կանաչապատման տոկոսը (կանաչապատ տարածքի հարաբերությունը հողամասի մակերեսին՝ տոկոսներով (%) նվազագույնը՝ 40% /ներառյալ բնական լանդշաֆտը/

9.7. այլ պահանջներ _____

10. Հողամասում գտնվող շենքերի ու շինությունների քանդման կամ տեղափոխման (ապամոնտաժման) պայմանները և աշխատանքների հերթականությունը _____

11. Ստորգետնյա, կիսանկուղի և առաջին հարկերի տարածքների օգտագործման պայմանները չի սահմանափակվում

12. (*) Ինժեներական ցանցեր և սարքավորումներ (Պահանջներ՝ գոյություն ունեցող և նախագծվող ենթակառուցվածքների ու ցանցերի նկատմամբ)

12.1. (*) ջրամատակարարում, կոյուղի, առկա է (համաձայն մատակարարող կազմակերպության տեխնիկական պայմանների)

12.2. (*) էլեկտրամատակարարում առկա է (համաձայն մատակարարող կազմակերպության տեխնիկական պայմանների)

12.3. (*) գազամատակարարում առկա է (համաձայն մատակարարող կազմակերպության տեխնիկական պայմանների)

12.4. (*) էլեկտրոնային հաղորդակցության մալուխատար կոյուղու (ներառյալ դիտահորը) տեղադրիչը _____ (համաձայն N 1 հավելվածի 58-րդ կետի 2-րդ ենթակետով սահմանված ելակետային տվյալների)

12.5. թույլ հոսանքներ _____

12.6. աղբահանություն _____

13. Տարածքի ինժեներական նախապատրաստում նախատեսել (ռելիեֆի կազմակերպման, ջրահեռացման, ինժեներական պաշտպանության միջոցառումները)

14. Բարեկարգում նախատեսել (լանդշաֆտային պլանավորման վերաբերյալ պահանջները, կանաչապատում, ճարտարապետական փոքր ձևեր, ցանկապատում, գովազդ և այլն)

15. Շինարարական նյութեր Արտաքին դիզայնում առաջարկվում է օգտագործել փայտ, բնական ջարդված քարի շարվածք, աղյուս և այլն:

(շինարարական նյութերի օգտագործման առաջարկությունները տանիքների, ճակատների լուծումների, արտաքին դռների, պատուհանների վերաբերյալ)

16. Պաշտպանական կառույցներ առաջնորդվել օրենքով սահմանված նորմատիվ-տեխնիկական պահանջներով

(արտակարգ իրավիճակներում մարդկանց և օբյեկտների պաշտպանության միջոցառումները)

17. Հակահրդեհային պահանջներ սպահովել ՀՀՇՆ 21-01-2014 Շենքերի և շինությունների հրդեհային անվտանգություն նորմերի պահանջները

(հակահրդեհային անվտանգության ապահովման միջոցառումները)

18. Հաշմանդամների և բնակչության սակավաշարժ խմբերի պաշտպանության միջոցառումներ սպահովել ՀՀՇՆ IV-11.07.01-2006 (ՄՄՆ 3.02-05-2003) «Շենքերի և շինությունների մատչելիությունը բնակչության սակավաշարժուն խմբերի համար» շինարարական նորմերի պահանջները

19. Երջակա միջավայրի պահպանում օրենքով սահմանված կարգով

(ըրջակա միջավայրը վտանգավոր ազդեցությունից բացառելու միջոցառումները)

20. Շինարարության կազմակերպում Շինարարական աշխատանքների իրականացման ընթացքում ըրջակա միջավայրը զերծ պահել շինադրի կուտակումից: Հողային հանույթներից առաջացած բնահողը կուտակել համայնքապետարանի կողմից առաջադրված տարածքում՝ հետազայում օգտագործելու նպատակով:

(առաջարկություններ շինարարության հետ կապված անբարենպաստ ազդեցության բացառման, քաղաքային տնտեսության և տրանսպորտի անխափան աշխատանքի ապահովման վերաբերյալ)

21. Առաջադրանքի գործողության ժամկետը և նախագծի մշակման փուլերը մինչև 2023 թվականի օգոստոսի 08-ը, Աշխատանքային նախագիծ

ԼՐԱՑՈՒՑԻՉ ՊԱՅՄԱՆՆԵՐԸ

22. Նախագծային փաստաթղթերի փորձաքննության ներկայացվող պահանջներ Նախագծային փաստաթղթերի փորձաքննությունն իրականացնել ՀՀ կառավարության 19.03.2015թ. թիվ 596-Ն որոշմամբ սահմանված կարգով:

(Հայաստանի Հանրապետության օրենսդրությամբ սահմանված փորձաքննության տեսակը կամ նախագծողի երաշխավորագիրը՝ հղում կատարելով համապատասխան իրավական ակտին)

23. Միջանկյալ համաձայնեցում Նախագիծը ենթակա է համաձայնեցման ՀՀ գործող օրենսդրությամբ սահմանված կարգով:

(իրավասու մարմնի կամ Հայաստանի Հանրապետության օրենսդրությամբ նախատեսված դեպքերում՝ շահագրգիռ մարմինների հետ եսթիզային նախագծի նախնական համաձայնեցում, նշվում է նաև առաջադրանքի փոփոխման հնարավորությունը՝ N 1 հավելվածի 87-րդ կետով նախատեսված դեպքում)

24. Հասարակական քննարկումներ Առկա է Դիլիջանի համայնքի ղեկավարին կից հասարակական հիմունքներով մշտապես գործող Դիլիջանի քաղաքաշինական և ներդրումների խրախուսման խորհրդի դրական եզրակացությունը:

(Հայաստանի Հանրապետության օրենսդրությամբ սահմանված դեպքերում և կարգով)

25. Համաձայնեցումների կամ մասնագիտական եզրակացությունների ստացում Նախագծային փաստաթղթերը ենթակա են ըրջակա միջավայրի վրա ազդեցության գնահատման և փորձաքննության

(նշվում են տվյալ օբյեկտի համաձայնեցման՝ օրենքով սահմանված պահանջները՝ հուշարձանների ու բնության պահպանության և այլ լիազորված մարմինների հետ, ինչպես նաև N 1 հավելվածի 56-րդ կետով սահմանված դեպքերում՝ ինժեներական ենթակառուցվածքի սեփականատիրոջ (օգտագործողի) հետ)

26. Փոստային բաժանորդային պահարանների տեղադրում _____

27. Այլ պայմաններ Նախագծային փաստաթղթերի համաձայնեցման և շինարարության թույլտվություն ստանալու նպատակով դիմել Դիլիջանի համայնքապետարան մինչև սույն առաջադրանքի գործողության ժամկետի ավարտը:

Շինարարության ավարտի ժամկետը կնախատեսվի շին.թույլտվությամբ:



ԴԻԼԻՋԱՆ ՀԱՄԱՅՆՔԻ ԴԵԿԱՎԱՐ

[Handwritten signature]

Դ.ՄԱՐԳՍՅԱՆ

(ստորագրությունը, անունը, ազգանունը)

16. Պաշտպանական կառույցներ առաջնորդվել օրենքով սահմանված նորմատիվ-տեխնիկական պահանջներով

(արտակարգ իրավիճակներում մարդկանց և օբյեկտների պաշտպանության միջոցառումները)

17. Հակահրդեհային պահանջներ ապահովել ՀՀՇՆ 21-01-2014 Շենքերի և շինությունների հրդեհային անվտանգություն նորմերի պահանջները

(հակահրդեհային անվտանգության ապահովման միջոցառումները)

18. Հաշմանդամների և բնակչության սակավաշարժ խմբերի պաշտպանության միջոցառումներ ապահովել ՀՀՇՆ IV-11.07.01-2006 (ՄՄՆ 3.02-05-2003) «Շենքերի և շինությունների մատչելիությունը բնակչության սակավաշարժուն խմբերի համար» շինարարական նորմերի պահանջները

19. Շրջակա միջավայրի պահպանում օրենքով սահմանված կարգով

(շրջակա միջավայրը վտանգավոր ազդեցությունից բացառելու միջոցառումները)

20. Շինարարության կազմակերպում Շինարարական աշխատանքների իրականացման ընթացքում շրջակա միջավայրը գերծ պահել շինադրի կուտակումից: Հողային հանույթներից առաջացած բնահողը կուտակել համայնքապետարանի կողմից առաջադրված տարածքում՝ հետազայում օգտագործելու նպատակով:

(առաջարկություններ շինարարության հետ կապված անբարենպաստ ազդեցության բացառման, քաղաքային տնտեսության և տրանսպորտի ակադիան աշխատանքի ապահովման վերաբերյալ)

21. Առաջադրանքի գործողության ժամկետը և նախագծի մշակման փուլերը մինչև 2023 թվականի օգոստոսի 08-ը, Աշխատանքային նախագիծ

ԼՐԱՑՈՒՑԻՉ ՊԱՅՄԱՆՆԵՐԸ

22. Նախագծային փաստաթղթերի փորձաքննությանը ներկայացվող պահանջներ Նախագծային փաստաթղթերի փորձաքննությունն իրականացնել ՀՀ կառավարության 19.03.2015թ. թիվ 596-Ն որոշմամբ սահմանված կարգով:

(Հայաստանի Հանրապետության օրենսդրությամբ սահմանված փորձաքննության տեսակը կամ նախագծողի երաշխավորագիրը՝ հղում կատարելով համապատասխան իրավական ակտին)

23. Միջանկյալ համաձայնեցում Նախագիծը ենթակա է համաձայնեցման ՀՀ գործող օրենսդրությամբ սահմանված կարգով:

(իրավասու մարմնի կամ Հայաստանի Հանրապետության օրենսդրությամբ նախատեսված դեպքերում շահագրգիռ մարմինների հետ եսբիզային նախագծի նախնական համաձայնեցում, նշվում է նաև առաջադրանքի փոփոխման հնարավորությունը՝ N 1 հավելվածի 87-րդ կետով նախատեսված դեպքում)

24. Հասարակական քննարկումներ Առկա է Դիլիջանի համայնքի ղեկավարին կից հասարակական հիմունքներով մշտապես գործող Դիլիջանի քաղաքաշինական և ներդրումների խրախուսման խորհրդի դրական եզրակացությունը:

(Հայաստանի Հանրապետության օրենսդրությամբ սահմանված դեպքերում և կարգով)

25. Համաձայնեցումների կամ մասնագիտական եզրակացությունների ստացում Նախագծային փաստաթղթերը ենթակա են շրջակա միջավայրի վրա ազդեցության գնահատման և փորձաքննության

(նշվում են տվյալ օբյեկտի համաձայնեցման՝ օրենքով սահմանված պահանջները՝ հուշարձանների ու բնության պահպանության և այլ լիազորված մարմինների հետ, ինչպես նաև N 1 հավելվածի 56-րդ կետով սահմանված դեպքերում՝ ինժեներական ենթակառուցվածքի սեփականատիրոջ (օգտագործողի) հետ)

26. Փոստային բաժանորդային պահարանների տեղադրում

27. Այլ պայմաններ Նախագծային փաստաթղթերի համաձայնեցման և շինարարության թույլտվություն ստանալու նպատակով դիմել Դիլիջանի համայնքապետարան մինչև սույն առաջադրանքի գործողության ժամկետի ավարտը:

Շինարարության ավարտի ժամկետը կնախատեսվի շին.թույլտվությամբ:



ՌԻԼԻՋԱՆ ՀԱՄԱՅՆՔԻ ՂԵԿԱՎԱՐ

[Handwritten signature]

Դ.ՄԱՐԳՍՅԱՆ

(ստորագրությունը, անունը, ազգանունը)



ՀԱՅԱՍՏԱՆԻ ՀԱՆՐԱՊԵՏՈՒԹՅՈՒՆ

ՎԿԱՅԱԿԱՆ

ԱՆՇԱՐԺ ԳՈՒՅՔԻ ՆԿԱՏՄԱՍԲ ԻՐԱՎՈՒՆՔՆԵՐԻ
ՊԵՏԱԿԱՆ ԳՐԱՆՑՄԱՆ



Սույն վկայականով հաստատվում է 31 հունվարի 2022 թվականին գույքի նկատմամբ իրավունքների պետական գրանցման միասնական մատյանում կատարված անշարժ գույքի նկատմամբ իրավունքի պետական գրանցումը հետևյալ տվյալներով.

1. ԳՐԱՆՑՎԱԾ ԻՐԱՎՈՒՆՔԻ ՍՈՒԲՅԵԿՏ(ՆԵՐ)

«ՄԱՌԻՆԹԻՆ ՎԻԼԻՋ» ՍՊԸ

2. ԱՆՇԱՐԺ ԳՈՒՅՔԻ ԳՏՆՎԵԼՈՒ ՎԱՅՐԸ ԵՎ ԱՆՎԱՆՈՒՄԸ

Մարզ Տավուշ, համայնք Դիլիջան Դիլիջան ք. Գետափնյա փողոց 7/10

3. ԳՐԱՆՑՄԱՆ ՀԱՄԱՐ ՀԻՄՔ ՀԱՆԴԻՍԱՑԱԾ ՓԱՍՏԱԹՂԹԵՐԸ

Առուվաճառքի պայմանագիր 11.01.2022թ. N 46

4. ՀՈՂԱՄԱՍԻ ԲՆՈՒԹԱԳՐԵՐԸ

Կադաստրային ծածկագիրը՝ 11-003-0158-0077

Մակերեսի չափը (հա)՝ 0.65689

Նպատակային նշանակությունը՝ բնակավայրերի

Գործառնական նշանակությունը կամ հողատեսքը՝ Բնակելի կառուցապատման

Գրանցված իրավունքի տեսակը՝ ՍԵՓԱԿԱՆՈՒԹՅՈՒՆ

ՎԿԱՅԱԿԱՆ N 31012022-11-0002, գաղտնաբառ՝ EBWJ4QVBP TIU

Փաստաթղթի իսկությունը և վավերականությունը կարող է ստուգվել Կադաստրի կոմիտեի www.e-cadastre.am կայքէջի միջոցով

5. ՇԻՆՈՒԹՅՈՒՆՆԵՐԻ ԲՆՈՒԹԱԳՐԵՐԸ

- 1) Նպատակային նշանակությունը՝ բնակելի
- 2) Բնութագրերը ըստ առանձին շինությունների՝

Հ/Հ	Կադաստրային ծածկագիր	Տեսակ	Մակերես	Գրանցված իրավունքի տեսակ

Լրացուցիչ նշումներ և տեղեկություններ

Գրանցումը իրականացնող պաշտոնատար անձի անունը, ազգանունը՝ ԳՈՀԱՐ ՍԱՐԳՍՅԱՆ
 Ձբաղեցրած պաշտոնը՝ Անշարժ գույքի գրանցման միասնական ստորաբաժանման անշարժ գույքի ավագ ռեգիստր

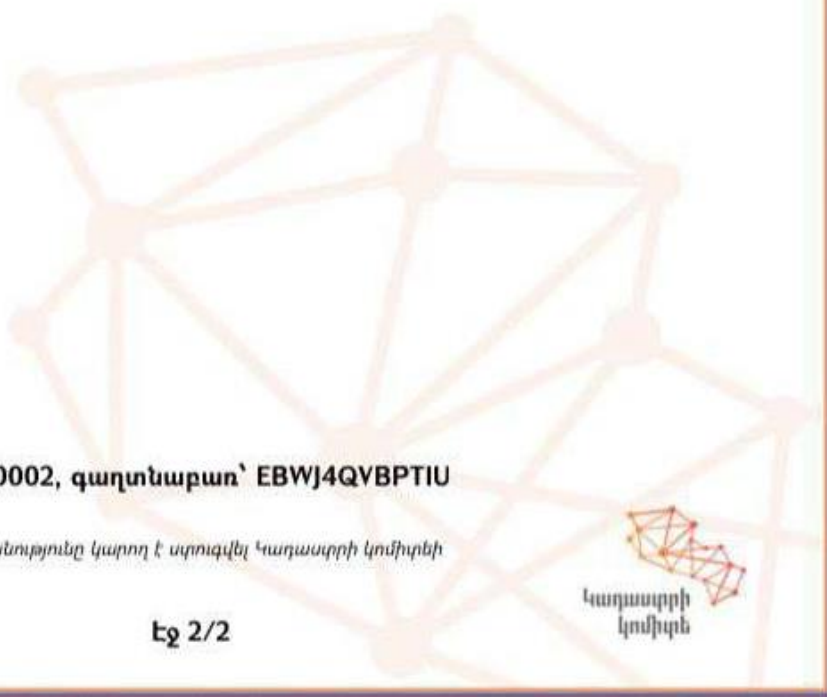

ՎԿԱՅԱԿԱՆ N 31012022-11-0002, գաղտնաբառ՝ EBWJ4QVBPTIU

Փաստաթղթի իսկությունը և վավերականությունը կարող է ստուգվել Կադաստրի կոմիտեի www.e-cadastre.am կայքէջի միջոցով



Կադաստրի կոմիտե

		ՀՈՂԱՄԱՍԻ ՀԱՏԱԿԱԳԻԾ	Ձև 1
Սեփականատեր	Տավուշ մարզ ք. Դիլիջան Քեյրափեյա փ. 7/10		Հաստատում է
անուն արձանագրում	Սալզ, Խանայնք, Խաչք		Համայնքի ղեկավար
«Քեմփ քեյրա» ՎԲԸ			Համայնքի ղեկավարի ստորագրություն
	Հողատարածքային դիմում		

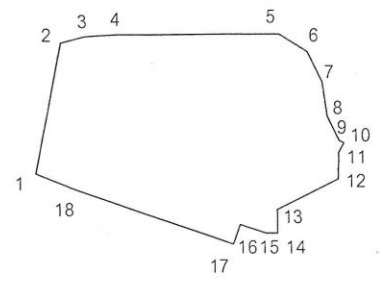

Մակերես հա	0.65689	Հողամասի			Մասշտաբ 1:2000			
Ծածկագիր	11-003-0158-0075	Հրահրություն (բեկման) կետեր	Կոորդինատներ		Գծային չափերը (մ)	Որակավորում ունեցող անձ		Էլիթ Լավապարզյան
Նպատակային նշանակություն	Բնակավայրերի		X	Y		Որակավորման վկայականի համարը	070	
Փորձառնական նշանակություն	Բնակելի կառուցապատման	1.	8485588.3214	4511703.0615	48.83	Ստորագրություն	Ստորագրություն	
<i>Լրացրելի մասեր</i>		2.	8485597.3719	4511751.0520	9.06	Իրավաբանական անձի անվանումը	Լիլիթ Շամանյանի Ա/Ձ	
		3.	8485606.1437	4511753.3284	11.11	Հվհհ	86039612	
		4.	8485617.2361	4511753.9635	60.01	Ստորագրություն	Ստորագրություն	
		5.	8485677.2537	4511753.9635	12.04	ամիս ամսաթիվ	չափագրության	19.08.2021թ.
		6.	8485687.4784	4511747.5939	12.21		հատակագծի	24.08.2021թ.
		7.	8485692.8669	4511736.6355	12.82		կազմման	



Հողամասի			
Երթուղային (քելվան) կետեր	Կոորդինատներ		Գծային չափերը (մ)
	X	Y	
8.	8485694.7794	4511723.9508	9.92
9.	8485699.1005	4511715.0182	1.87
10.	8485700.7597	4511714.1468	4.04
11.	8485698.8772	4511710.5624	9.66
12.	8485698.7219	4511700.9023	24.85
13.	8485676.5800	4511689.6030	8.75
14.	8485676.5417	4511680.8498	3.97
15.	8485672.5679	4511680.8498	10.13
16.	8485662.9798	4511684.1381	7.61
17.	8485660.5092	4511676.9343	61.35
18.	8485602.6077	4511697.2150	15.43
1.	8485588.3214	4511703.0615	

Որակավորում ունեցող անձ		Լիլիթ Նավասարդյան	
Որակավորման վկայականի համարը		070	
Ստորագրություն			
Իրավաբանական անձի անվանումը		Լիլիթ Նավասարդյան Ա/Ձ	
ԶԿԳ		86039612	
Ստորագրություն			
ամիս ամսաթիվ	չավագրության	19.08.2021թ	
	հատակագծի կազմման	24.08.2021թ	

“ՎԵՈՒԲԱ ՋՈՒՐ” ՓԲԸ



Գլխավոր տնօրեն

Ս.Շահինյան

Ի պատասխան Ձեր № 4878 առ 04.03.22թ գրության, հայտնում եմ, որ ք.Դիլիջան, Գետափնյա 7/10 հասցեի հողամասում նախատեսվող բնակելի համալիրի ջրամատակարարման գիծը նախատեսվում է անցկացնել սեփականության իրավունքով “ՔԵՄՓ ՎԵՆՉՈՒՐՄ” ՓԲԸ պատկանող հողամասերով/սխեման կցվում է/, որի համար վերջինս չի առարկում և պատրաստ է տալ գրավոր համաձայնություն:

“ՄԱՈՒՆԹԻՆ ՎԻԼԻՋ” ՍՊԸ
Տնօրեն

10.03.2022թ. N S-08
Կոնտակտ Հ.Մնացականյան, հեռ.094853457

Ս. Կարապետյան

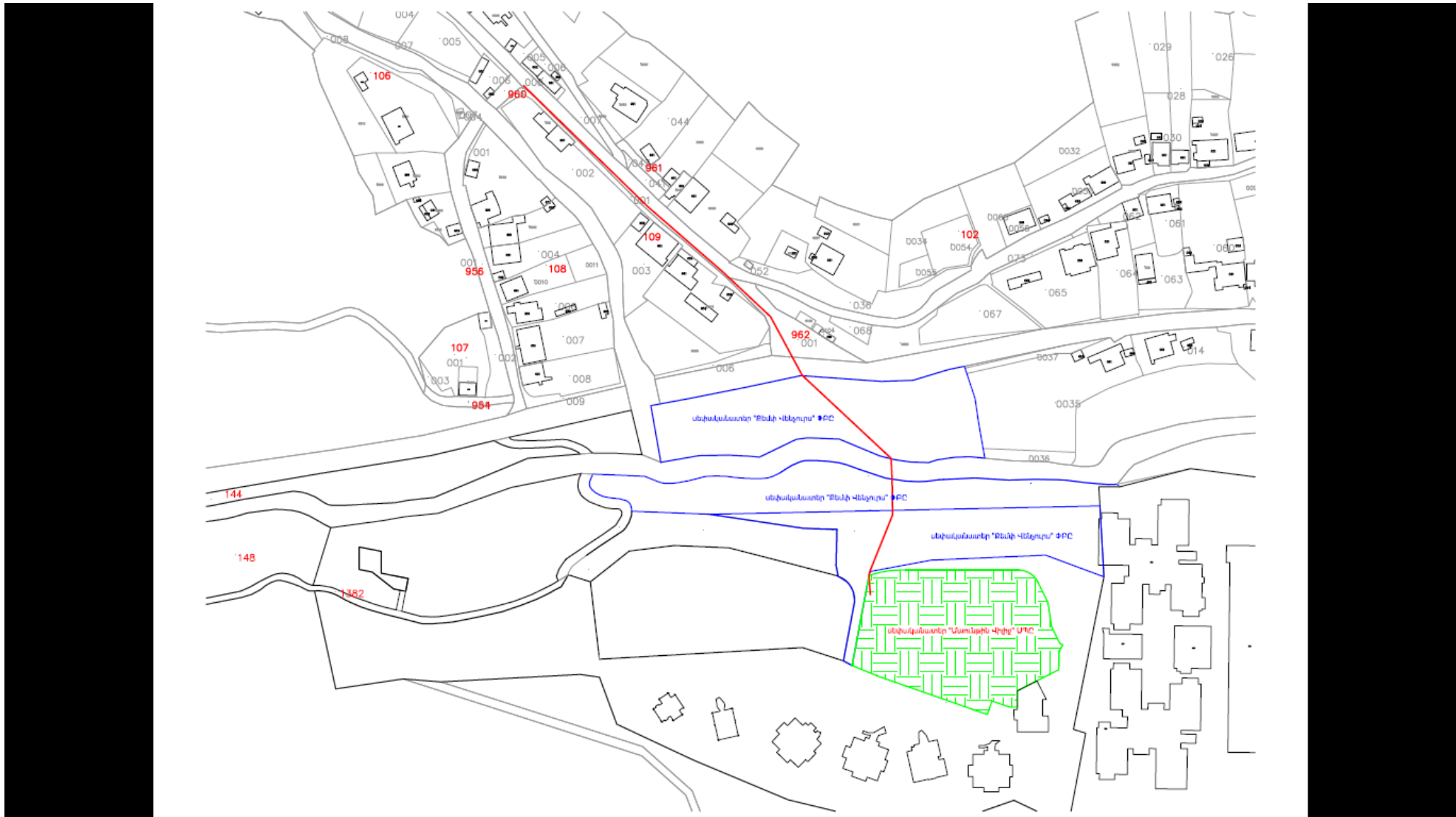



«Մաունթին Վիլիջ» ՍՊԸ
տնօրեն Ա. Կարապետյանին
/Էլ. հասցեն՝ V.Aghajanyan@idea.am/

«21» օգոստոսի 2022թ.
N 03 6242

Առարկան՝ Պարզաբանում դիմումի վերաբերյալ

Հարգելի պարոն Կարապետյան,

Ի պատասխան Զեր 10.03.2022թ. դիմումի՝ հայտնում եմ, որ տեղում կատարված ուսումնասիրությունից պարզվել է, որ քննարկվող ջրագծի հետագիծն անցնում է այլ անձանց սեփականություն հանդիսացող տարածքներով:

Տեղեկացնում եմ, որ «Վեոլիա Ջուր» ՓԲԸ պատրաստ է քննարկել այդ հետագծով ջրամատակարարման համակարգի կառուցման հարցը, պայմանով, որ նախքան համայնքի կողմից հետագծի (նախագծի) համաձայնեցումը Զեր կողմից ներկայացվեն համապատասխան տարածքների սեփականատերերի հետ նոտարական կարգով վավերացված կամավոր սերվիտուտի պայմանագրերը: Հակառակ դեպքում նշված հետագծով նոր համակարգ կառուցելու առաջարկ ընկերությունը չի կարող տրամադրել:

Հարգանքով՝

Գլխավոր տնօրեն
Ս. Շահինյան

Պատասխանատու՝
Լ. Մարտիրոսյան

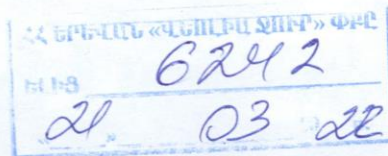

ՀՀ, ք. Երևան, 375025, Արուսյան 66ա
Հեռ.՝ 1-85, 0-800-00-185, 011-300-185
Էլ. փոստ՝ office@vjur.am
Վեբ-էջ՝ www.veolia.am

RA, Yerevan, 375025, Str. Abovyan 66a
Tel.: 1-85, 0-800-00-185, 011-300-185
E-mail: office@vjur.am
Web site: www.veolia.am



«Գազպրոմ Արմենիա» ՓԲԸ
ՏԱՎՈՒՇԻ ԳԱԶԻՖԻԿԱՑՄԱՆ ԵՎ ԳԱԶԱՍՏԱԿԱՐԱՐՄԱՆ ՄԱՍՆԱՃՅՈՒՂ

ЗАО «Газпром Армения»

ТАВУШСКИЙ ФИЛИАЛ ПО ГАЗИФИКАЦИИ И ГАЗОСНАБЖЕНИЮ

4001, ՀՀ, Տավուշի մարզ, ք. Իջևան, Մեհրաբյան 53: 4001, РА, Тавушская обл., г. Иджеван, ул. Меграбяна 53.
Հեռ./Тел: (0 263) 4 06 01: Ֆաքս/Факс: (0 263) 4 06 01. E-mail: tavush@gazpromarmenia.am

«30» 05 2022թ.

№ 109

«ՍԱՈՒՆԹԻՆ ՎԻԼԻՉ» ՍՊԸ տնօրեն

պ-ն Ա.Կարապետյանին

Հարգելի պ-ն Կարապետյան

Ի պատասխան Ձեր 14.04.2022թ գրության Դիլիջան քաղաքի Գետափնյա 7/10 հասցեում նախատեսվող բնակելի համալիրի կաթսայատան գազիֆիկացման նպատակով տրամադրում եմ նախատեսվող գազատարի համար միացման կետ գործող գազատարից՝ նախագծա-նախահաշվային փաստաթղթեր պատվիրելու նպատակով:

Մինչև գազատարի կառուցման աշխատանքների սկսելը խնդրում եմ կազմված նախագծերը նախապես համաձայնեցնել Տավուշի գազիֆիկացման և գազամատակարարման մասնաճյուղի Դիլիջանի գազի տեղամասի հետ :

Առդիր 1 թերթ

Տնօրեն  Վ.Այդինյան

Կատ. Պ.Բաղմանյան
Հեռ.: (0263) 4-06-01

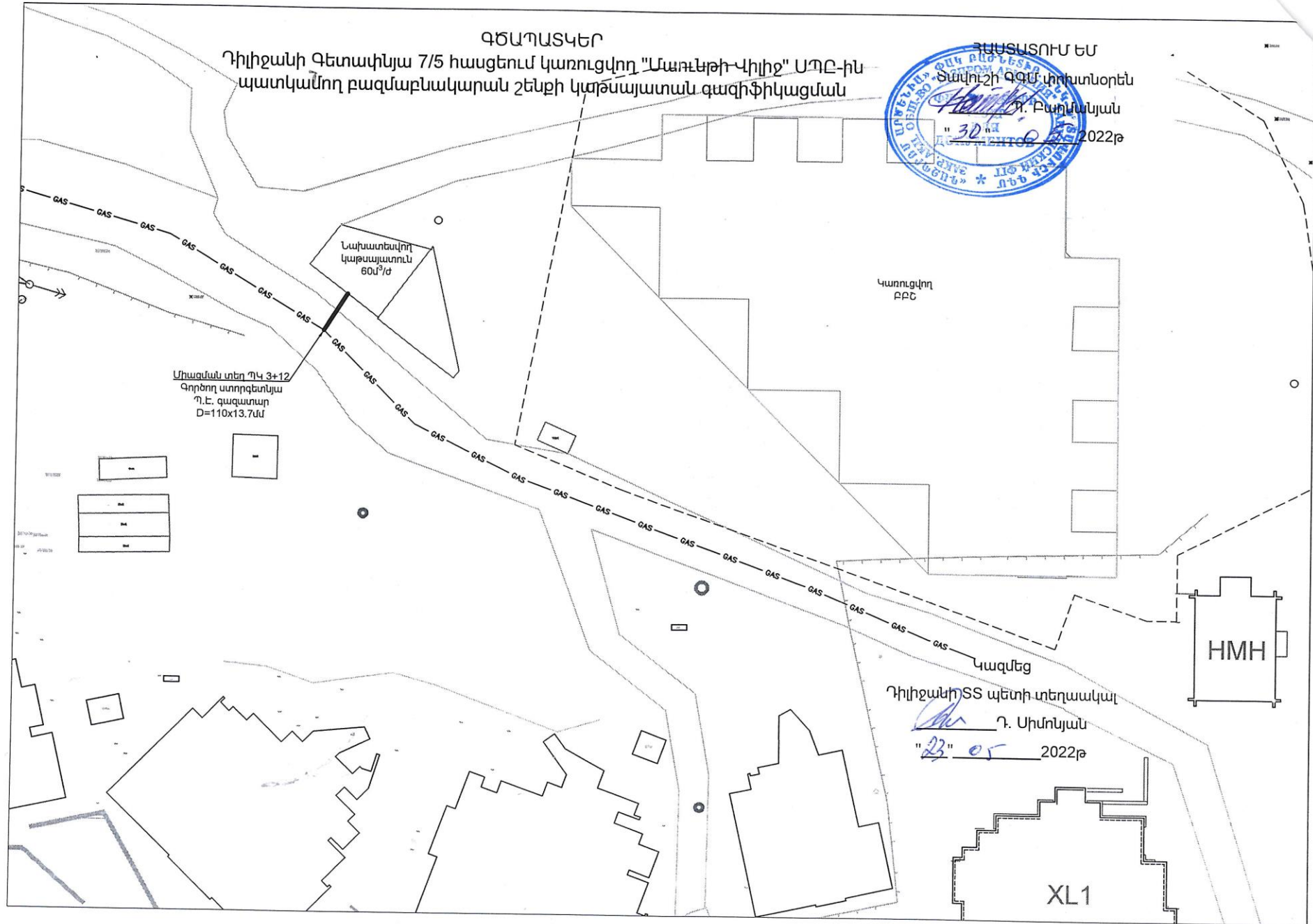

ԷԼՍԱՏԱԿԱՐԱՐՄԱՆ ՏԵԽՆԻԿԱԿԱՆ ՊԱՅՄԱՆՆԵՐ - ԷԼՑԱՆՑԻՆ ՄԻԱՑՄԱՆ ՊԱՏՎԵՐԻ ՆԱԽՆԱԿԱՆ ԱՌԱՋԱՐԿ

Ամսաթիվ « 30 » 05 2022 թ.				
«ԷՑ» ՓԲԸ «Աղստև» մասնաձյուղ «Ղիլիջան» էլ.ցանց				
1. Կարգավիճակ	այլ / բազմաբնակարանային շենք /			
2. Անվանում	«Մաունթին Վիլիջ» ՍՊԸ			
3. Անձնագիր, սոց. քարտ	08.02.2013թ., ՈՂ, 53 0326044			
4. Ղեկավար, ֆին. ղեկավար				
5. Պետքեզիտրի վկ. ՀՎՀՀ Հ/հ	264.110.1197912;00243739			
Պատվիրատուի հասցե և հեռ.	ք. Երևան, Բաղրամյան պ. 6; 094853457			
Էլ. սնուցման տարածքի հասցե	մ. Տավուշ, հ. Ղիլիջան Ղիլիջան ք., Գետափնյա փ., 7/10			
Տեխ. միացման տեսակ	նախագծով			
Համայնք	Ղիլիջան			
Պահանջվող հզորություն (կՎԱ)	450 կՎԱ			
Սնուցման տեսակ	հիմնական / բազմաբնակարանային շենք /			
Լարման մակարդակ (կՎ)	0,4 կՎ			
Միացման ամսաթիվ	30.08.2022թ.			
Էլեկտրամատակարարման իրականացման տեխնիկական պայմանների առաջարկ				
Հիմնական սնուցում Էլ. սնուցումը իրականացնել 110/35/6 կՎ «Աղստև» ԵԿ-ի 6 կՎ «Հանքային ջրեր» ՕԳ-ի թիվ 27 հեն-ից կառուցելով L=300մ 6 կՎ ՄԳ: Կառուցվող 6 կՎ ՄԳ-ի վերջում տեղադրել 63 ՉՆՎԱ հզորության փակ տիպի ԼՏԵ: Բազմաբնակարանային շենքի էլ. սնուցման համար ԼՏԵ-ից կառուցել L=80մ 0,4 կՎ ՄԳ: ԼՏԵ-ում տեղադրել գլխամասային հաշվիչ: Երկրորդական սնուցում Էլ. սնուցումը իրականացնել 110/35/6 կՎ «Աղստև» ԵԿ-ի 6 կՎ «Հանքային ջրեր» ուղղ. Գ.8249 ԼՏԵ-ի ցլ. վահանից առանձին խմբով կառուցելով L=80մ 0,4 կՎ ՄԳ: Հաշվառքի սարքերը տեղադրել Գ.8249-ում: Անվտանգության գոտիների խախտում չկա: Էլ. սնուցվող տարածքը գտնվում է համայնքի վարչական սահմանում, բնակավայրի ներսում: Տվյալ տարածում է ՀՀ Ա համակարգը դեռ չի գործում:				
գույքահամար	կապակցող խումբ	անվանում		
00608770	P04020800156	6 կՎ ՕԳ		
Էլեկտրասնուցման կառուցվող գծին տրվող				
գույքահամար	անվանում	տեսակ	կապակցող խումբ	հասցե
տալ նորը	0,4 կՎ ՄԳ		տալ նորը	

0,4 կՎ միագծանի սխեման կցվում է

«Ղիլիջան» էլ.ցանցի գլխ. ճարտարագետ՝ Ռ. Բարինյան

«Ղիլիջան» էլ.ցանցի ԱՏԲ-ի ճարտարագետ՝ Գ. Երիցյան

Տեխնիկական պայմանների նախնական առաջարկի համաձայնեցր՝

Ա. Խաչատրյան

Չեղարկվել պատվերը
«Աղստև» մասնաձյուղի գլխ. ճարտարագետ՝ Ա. Ալիխանյան

« » 2022 թ.

Տեխնիկական պայմանների նախնական առաջարկը մերժված է՝

Ա. Խաչատրյան

Մերժման պատճառները՝

Ներկայացնել նոր առաջարկ
«Աղստև» մասնաձյուղի գլխ. ճարտարագետ՝ Ա. Ալիխանյան

« » 2022 թ.



ՀԱՅԱՍՏԱՆԻ ՀԱՆՐԱՊԵՏՈՒԹՅՈՒՆ
ԱՐԴԱՐԱԴԱՏՈՒԹՅԱՆ ՆԱԽԱՐԱՐՈՒԹՅՈՒՆ
ԻՐԱՎԱԲԱՆԱԿԱՆ ԱՆՁԱՆՑ ՊԵՏԱԿԱՆ ՌԵԳԻՍՏՐ

ՊԵՏԱԿԱՆ ՄԻԱՆՍԱԿԱՆ ԳՐԱՆՑԱՄԱՏՅԱՆԻՑ ԲԱՂՎԱԾՔ առ 2021-09-30

«ՄԱՈՒՆԹԻՆ ՎԻԼԻՋ»

Սահմանափակ պատասխանատվությամբ ընկերություն (ՍՊԸ)

Գրանցման համար 264.110.1197912

Հիմնադրման տարի 2021

Գրանցման ամսաթիվ 2021-09-30

Գործունեության ժամկետ Անժամկետ

Կարգավիճակ

Իրավաբանական անձի լուծարման գործընթացում գտնվելու կամ գործունեության (գոյության) դադարման մասին պետական միասնական գրանցամատյանում տեղեկություններ գրառված չեն:

Իրավաբանական անձի ծածկագիր (ՁԿԴ) 52853349

Հարկ վճարողի հաշվառման համար (ՀՎՀՀ) 00243739

Սոցիալական վճարների պարտավորությունների անձնական հաշվի քարտի համար (Ապահովագրի ծածկագիր) 45717912

Էլ. փոստ -

Կայք -

Գտնվելու վայրը

Հասցե ԲԱՂՐԱՄՅԱՆ ՊՈՂՈՏԱ / 6 ԿԵՆՏՐՈՆ 0019 ԵՐԵՎԱՆ
ԵՐԵՎԱՆ ՀԱՅԱՍՏԱՆ

Հեռախոս --

Գործադիր մարմնի ղեկավար

Պաշտոն Գլխավոր տնօրեն

Անուն Ազգանուն ԱՐԹՈՒՐ ԿԱՐԱՊԵՏՅԱՆ ՎԱՐԴԱՆԻ

Անձնագրային տվյալներ 53 0326044 2013-02-08 ԱԳՆ 16103

Հասցե Գետափնյա փ. / 2/14 / 41 ԴԻԼԻՋԱՆ 3902 ԴԻԼԻՋԱՆ
ՏԱՎՈՒՇ ՀԱՅԱՍՏԱՆ

Էջ 2

Սահմանափակ գործառնականությունների և շերտերի ակտիվներ

Տեղեկություններ իրավահաջորդության / իրավանախորդության վերաբերյալ

Իրավանախորդ(ներ) գրառված չեն

Տեղեկությունների կանոնադրական կապիտալի չափի մասին

Կանոնադրական կապիտալի չափը ՀՀ դրամով՝ 10000

Մասնակիցներ

Անուն Ազգանուն / Անվանում	Գրանցամատյանում գրառման ամսաթիվ	Բաժնեմասի չափը	Բաժնեմասի չափը ՀՀ դրամով
ԹիՂիԷՖ Գրուպ Լիմիթեդ Գրանցման հ/հ 638743 Հասցե՝ Փի. Օ. Բոքս / 146 Թրիդենթ պալատ Ռոուդ Թաուն -- Տորոնթո ԲՐԻՏԱՆԱԿԱՆ ՎԻՐՋԻՆԻԱ ԿՂՋԻՆԵՐ	2021-09-30	100 %	10000

Պետական միասնական գրանցամատյանում կատարված փոփոխություններ

Պետական միասնական գրանցամատյանում փոփոխություններ կատարված չեն

Գրանցման ամսաթիվ	Փոփոխություններ
------------------	-----------------

Քաղվածքը տրամադրող՝  Ունիվերսալ Բիզնես Սոլուշնս
Կատորա Գրություն

Քաղվածքի տրամադրման ամսաթիվ՝ 2021-09-30



Հ Ա Մ Ա Ջ Ա Յ Ն Ա Գ Ի Ր

ք. Դիլիջան

1 ապրիլ 2022թ

Տրվում է առ այն, որ "ՔԵՄՓ ՎԵՆՉՈՒՐՄ" ՓԲԸ չի առարկում ք. Դիլիջան, Գետափնյա 7/10 հասցեում գտնվող "ՄԱՈՒՆԹԻՆ ՎԻՒԻՋ" ՄՊԸ պատկանող տարածքում կառուցվելիք բնակելի համալիրի կանաչ տարածքների ոռոգման համակարգը սնվի "ՔԵՄՓ ՎԵՆՉՈՒՐՄ" ՓԲԸ պատկանող բնակելի շենքերի/ք. Դիլիջան, Գետափնյա 7/5/ կանաչ տարածքների ոռոգման համար կառուցված ոռոգման համակարգից:

"ՔԵՄՓ ՎԵՆՉՈՒՐՄ" ՓԲԸ տնօրեն

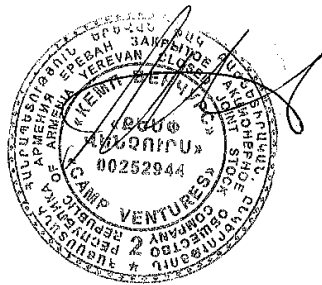

Գ. Կազախեցյան

