

**<<Մերի ֆիշ>>ՍՊ ընկերության կողմից Արարատի մարզի
Մարմարաշեն համայնքի Երևան-Մեղրի մայրուղու հ. 14/1 և 14/2
հողամասերում ձկնաբուծարանի կառուցման (ընդլայնման)
շրջակա միջավայրի վրա ազդեցության նախնական գնահատման
հայտ**

<<Մերի ֆիշ>>ՍՊԸ Տնօրեն Հ.Փայտյան

ԲՈՎԱՆԴԱԿՈՒԹՅՈՒՆ

1.1 Ձեռնարկողի մասին տեղեկություն 3

1.2 Հապավումներ 3

1.3 Նախատեսվող գործունեության նպատակը եվ հիմնավորումը 4

1.4 Նախատեսվող գործունեության բնութագիրը (արտադրական հզորություններ, օգտագործվող բնառեսուրսներ և նյութեր, տեխնիկական և տեխնոլոգիական լուծումներ) 5

1.4.1 Նախատեսվող գործունեության նկարագիր 5

1.4.3 Նախատեսվող աշխատանքների կազմակերպում 10

1.4.4 Առաջարկություններ օբյեկտի շինարարության կազմակերպման վերաբերյալ 10

1.4.5 Առաջարկություններ օբյեկտի շինարարության մատակարարման կազմակերպման վերաբերյալ 11

1.4.6 Կադրային ապահովում և շինտեխնիկա 13

1.4.7 Նյութերի և բնառեսուրսների օգտագործում 14

2. ՆԱԽԱՏԵՍՎՈՂ ԳՈՐԾՈՒՆԵՈՒԹՅԱՆ ՏԱՐԱԾՔԻ, ԱՅԴ ԹՎՈՒՄ՝ ՇՐՋԱԿԱ ՄԻՋԱՎԱՅՐԻ ՀԱՄԱՌՈՏ ՆԿԱՐԱԳԻՐԸ ԵՎ ԻՐԱԴՐՈՒԹՅԱՆ ՄԽԵՄԱՆ 17

2.1 ՖԻԶԻԿԱԱՇԽԱՐՀԱԳՐԱԿԱՆ ՊԱՅՄԱՆՆԵՐԸ 17

2.2 ԿԼԻՄԱՆ 18

2.3 Օդային ավազան 21

2.4 Ջրային ռեսուրսներ 22

2.5 Հողերի նկարագիրը 24

2.6 Հողային ռեսուրսներ 24

Կենդանական աշխարհ 29

Բնության հատուկ պահպանվող տարածքներ **Error! Bookmark not defined.**

2.8 Թափոնների կառավարում 36

3 ՇՐՋԱԿԱ ՄԻՋԱՎԱՅՐԻ ՎՐԱ ՀՆԱՐԱՎՈՐ ԱԶԴԵՑՈՒԹՅՈՒՆԸ ԵՎ ՎՆԱՍԱԿԱՐ ԱԶԴԵՑՈՒԹՅԱՆ ԲԱՑԱՌՄԱՆԸ, ՆՎԱԶԵՑՄԱՆՆ ՈՒ ՓՈԽՀԱՏՈՒՑՄԱՆՆ ՈՒՂՂՎԱԾ ԲՆԱՊԱՀՊԱՆԱԿԱՆ ՄԻՋՈՑԱՌՈՒՄՆԵՐԻ ԾՐԱԳԻՐ 37

3.1 ՌԻՍԿԵՐԻ ԳՆԱՀԱՏՈՒՄ 37

3.2 ԱՐՏԱՆԵՏՈՒՄՆԵՐԻ ԱՂԲՅՈՒՐՆԵՐԸ 38

3.3 ԲՆԱՊԱՀՊԱՆԱԿԱՆ ՄԻՋՈՑԱՌՈՒՄՆԵՐԻ ԸՆԴՀԱՆՈՒՐ ՆԿԱՐԱԳՐՈՒԹՅՈՒՆ 39

3.3.1 ՄԹՆՈԼՈՐՏԱՅԻՆ ՕԴ 39

3.3.2 ԶՐԱՅԻՆ ՌԵՍՈՒՐՍՆԵՐ 39

3.3.3 ՀՈՂԱՅԻՆ ՌԵՍՈՒՐՍՆԵՐ 40

3.3.4 ԱՐՏԱԿԱՐԳ ԻՐԱՎԻՃԱԿՆԵՐԻ ՊԱՏՐԱՍՏՎԱԾՈՒԹՅՈՒՆԸ 42

3.3.5 ԱՂՍՈՒԿԻ և ԹՐԹՌՈՒՄՆԵՐԻ ԱԶԴԵՑՈՒԹՅՈՒՆ 44

4. ՄՇՏԱԴԻՏԱՐԿՈՒՄՆԵՐԻ ԻՐԱԿԱՆԱՑՄԱՆ ՊԼԱՆ 44

ԲՆԱՊԱՀՊԱՆԱԿԱՆ ՌԻՍԿԵՐԸ ՄԵՂՄԱՑՆՈՂ ՄԻՋՈՑԱՌՈՒՄՆԵՐԻ ԾՐԱԳԻՐ 46

ՄՈՆԻԹՈՐԻՆԳԻ /ՄՇՏԱԴԻՏԱՐԿՄԱՆ/ ՊԼԱՆ 49

ՕԳՏԱԳՈՐԾՎԱԾ ԳՐԱԿԱՆՈՒԹՅԱՆ ՑԱՆԿ 25

ՀԱՎԵԼՎԱԾՆԵՐ 26

ԸՆԴՀԱՆՈՒՐ ՏԵՂԵԿՈՒԹՅՈՒՆՆԵՐ

1.1	Ձեռնարկողի մասին տեղեկություն	
1.2	Ձեռնարկող՝	Մուշեղ Գուրգենի Նիկողոսյան
1.3	Ձեռնարկողի իրավաբանական հասցեն՝	Արարատի մարզ, Արմաշ, Ս.Նիկողոսյան փողոց տուն 18
1.4	Ձեռնարկողի փաստացի գործունեության հասցեն՝	Արարատի մարզ, Մարմարաշեն Երևան Մեղրի մայրուղի 14/2
1.5	Նախատեսվող գործունեության վարչական տարածքը՝	Արարատի մարզ, Մարմարաշեն համայնք

1.2 Հապավումներ

- ՀՀ՝ Հայաստանի Հանրապետություն
- ՓԲԸ՝ Փակ Բաժնետիրական Ընկերություն
- ՄՊԸ՝ Սահմանափակ պատասխանատվությամ ընկերություն
- ՊՈԱԿ՝ պետական ոչ առևտրային կազմակերպություն

1.3 Նախատեսվող գործունեության նպատակը եվ հիմնավորումը

Շրջակա միջավայրի վրա մարդկային գործունեության վնասակար ազդեցության կանխման, կենսոլորտի կայունության պահպանման, բնության և մարդու կենսագործունեության ներդաշնակության պահպանման համար կարևորագույն նշանակություն ունի յուրաքանչյուր նախատեսվող գործունեության շրջակա միջավայրի վրա ազդեցության ճշգրիտ և լիարժեք գնահատումը: Գործունեության բնապահպանական գնահատումը պետք է ներառի ուղղակի և անուղղակի ազդեցության կանխորոշումը, նկարագրությունը և հիմք հանդիսանա դրանց կանխարգելման կամ հնարավոր նվազեցման պարտադիր միջոցառումների մշակման համար:

<<Մերի ֆիշ>>ՍՊ ընկերությունը Արարատի մարզի Մարմարաշեն համայնքի Երևան-Մեղրի մայրուղու 14/1 հասցեում իրականացնում է ձկնաբուծական գործունեություն: Ընկերության միակ սեփականատեր Մուշեղ Գուրգենի Նիկողոսյանը մտադիր է ընդլայնել գործունեությունը և ընկերության գործունեության հարակից տարածքում Մարմարաշեն, Երևան Մեղրի մայրուղի 14/2 հասցե հողամասում, որը զբաղեցնում է 3 հա, նախատեսում է լրացուցիչ կառուցել 36 հատ ձկնաբուծական լճակներ: Ընդհանուր լճակների թիվը ընդլայնումից հետո կհասցվի 96 լճակի, իսկ լճակների գումարային մակերեսը 4300քմ:

Ընդլայնվող ձկնաբուծարանի տարեկան հզորությունը կկազմի մոտ 450տ է:

2014թ.-ի հունիսի 21-ի "Շրջակա միջավայրի վրա ազդեցության գնահատման և փորձաքննության մասին" ՀՀ օրենքի 14-րդ հոդվածի համաձայն նախատեսվող գործունեությունը հանդիսանում է Գ կատեգորիայի գործունեության տեսակ և ենթակա է շրջակա միջավայրի վրա ազդեցության գնահատման և փորձաքննության:

Ձկնաբուծարանի աշխատաքային նախագծի շրջակա միջավայրի վրա ազդեցության գնահատման հայտը մշակված է "Շրջակա միջավայրի վրա ազդեցության գնահատման և փորձաքննության մասին" ՀՀ օրենքի և բնապահպանական ոլորտի այլ նորմատիվատեխնիկական ակտերի համաձայն:

Բնապահպանական ազդեցության գնահատման այս զեկույցը նկարագրում է նախատեսվող գործողությունները, բնապահպանական ելակետային պայմանները, հնարավոր ազդեցությունները, բնապահպանական ազդեցության գնահատման շրջանակը: Բնապահպանական ազդեցության գնահատումը պատրաստվել է Հայաստանի Հանրապետության օրենսդրության համաձայն:

1.4 Նախատեսվող գործունեության բնութագիրը (արտադրական հզորություններ, օգտագործվող բնառեսուրսներ և նյութեր, տեխնիկական և տեխնոլոգիական լուծումներ)

1.4.1 Նախատեսվող գործունեության նկարագիր

<<Մերի ֆիշ>>ՍՊ ընկերությունը Արարատի մարզի Մարմարաշեն համայնքում ներկայումս իրականացնում է ձկնաբուծական գործունեություն: Ընկերության սեփականատեր Մուշեղ Գուրգենի Նիկողոսյանը որոշել է ընդլայնել Մարմարաշեն, Երևան-Մեղրի մայրուղի 14/1 հասցեում իրականացվող գործունեությունը և ընկերության գործունեության հարակից տարածքում՝ Մարմարաշեն, Երևան Մեղրի մայրուղի 14/2 հասցեում 3 հա հողատարածքի վրա նախատեսում է լրացուցիչ կառուցել 38 հատ ձկնաբուծական լճակներ: Ընդհանուր լճակների թիվը ընդհանուր կհասցվի 98 լճակի, իսկ լճակների գումարային մակերեսը 42933քմ, որից 19933 քմ-ը գոյություն ունեցող լճակների մակերեսն է իսկ 23000 քմ-ը՝ ավելացվող:

Ընկերությունը հիմնականում զբաղվում է ծիածանափայլ իշխանի(Parasalmo mikissa) և ստերլետ (Acipenser ruthenus) ձկնատեսակների աճեցմամբ: Ընկերության Մարմարաշեն, Երևան-Մեղրի մայրուղի 14/1 հասցեում առկա են հետևյալ շենք-շինությունները՝ վարչական շենք – 162.6քմ, մանրաձկների արտադրամաս – 339.1քմ, Մանրաձկների արտադրամաս և ծածկ – 490.8 քմ, ջրավազան – 2158.1քմ, ջրավազան – 14112քմ, ջրավազան 3662.8 քմ, ծածկ – 9քմ, պարիսպ – 96.2քմ:

Ընկերությունը փակ շինության մեջ ունի մանրաձկան տնտեսություն, որտեղ իրականացնում է կենսական ցիկլերի ամբողջական ապահովումը՝ մայրական վտառի կազմավորումը, շարունակական ապահովումը, զարգացումը, սելեկցիան, ինկուբացիան, թրթուրի և մանրաձկան աճեցումը, կենսունակ մանրաձկան տեղափոխումը լճակներ:

Մանրաձկից մինչև ապրանքային ձկան աճեցման ցիկլը տևում է մոտ 1 տարի: Իշխան ձկան հաշվարկով մեկ ձկան համար մինչև 1կգ աճեցնելու համար կպահանջվի 1.8 կգ կեր, իսկ ստերլետի հաշվարկով՝ 3.2 կգ: Ընկերության տարեկան արտադրողականությունը կհասնի 450տ իշխան և 300տ ստերլետ տարեկան: Անհրաժեշտ կերը մատակարարվում է Եղվարդի կերերի գործարանից և պահեստավորվում պահեստային տնտեսությունում, որտեղից չափաբաժիններով տրվում է լճակներ:

Լճակների վրա տեղադրված են աեռատորներ ջուրը անհրաժեշտ թթվածնով հագեցնելու համար:

Նախատեսվող լճակները մոտ 10 մ լայնքով և տարբեր երկարություն ունեցող ավազաններ են, որոնց բարձրությունը կազմում է 100 սմ, իսկ պատերի հաստությունը 50 սմ: Ավազանների պատերը նախատեսված են տուֆ քարից:

Ավագաններ ջրամատակարարումը տարեկան առավելագույնը 20426 հազ.լիմ ծախսով իրականացվելու է համաձայն N0007-21, 1-2-Ջ/Կ –Ս-Ե ջրօգտագործման թույլտվության 6 գործող խորքային հորերից: Օգտագործվող ջրաքանակի ավելացում չի սպասվում քանի որ գոյություն ունեցող լճակներում օգտագործվող ջուրը շրջանառվելու է նաև նախատեսվող լճակներում, որից հետո համաձայն ջրօգտագործման թույլտվության հեռացվում է Հրազդան գետ:

Ընդլայնվող հատվածի հողի ընդհանուր մակերես՝ 30000 քմ;

Մուշեղ Նիկողոսյանին պատկանող ընդհանուր տարածքի մակերեսը՝ 60000 քմ;

Ընդլայնվող մասի կանաչապատման մակերես՝ 3000 քմ – 10 % (Համաձայն ՆԹ);

Կառուցապատման անջրանցիկ մակերես՝ 27000 քմ – 90% (Համաձայն ՆԹ):

- Հողամասի նպատակային նշանակությունը կամ հողատեսքը՝ արդյունաբերական, ընդերքօգտագործման և այլ արտադրական նշանակության օբյեկտների, արդյունաբերական օբյեկտների
- գրանցված իրավունքի տեսակը՝ սեփականություն:

Շինարարական աշխատանքների ավարտից հետո նախատեսվում է տարածքը կանաչապատել և բարեկարգել:



Շինարարական մոնտաժային աշխատանքների իրականացման ժամանակացույց

Շինարարության նորմատիվ տևողությունը որոշվել է համաձայն (N 596-Ն 19.03.2015թ. ՀՀ Կառավարության որոշում կետ 111, 113) ՍՆԻՊ 1.04.03-85* մաս II, հետևից և հիման վրա հաշվի առնելով օբյեկտի նշանակությունը, բնութագիրը, ընդհանուր մակերեսը: Օբյեկտի ընդհանուր կոմպլեքսի շինարարության նորմատիվ տևողությունը ծրագրվում է 6,0 ամիս շինարարական աշխատանքների կատարման համար թույլատրման տրամադրման օրվանից:

- Հողային աշխատանքներ – 2 ամիս
- Կառուցապատման աշխատանքներ – 3.5 ամիս
- Բարեկարգում և կանաչապատում 0.5 ամիս

1.4.3 Նախատեսվող աշխատանքների կազմակերպում

Ելնելով առկա պայմաններից շինությունները բացի շինարարական նորմերով տրված անվտանգության հրահանգներից, անհրաժեշտ է կազմակերպել և աշխատանքների կատարման նախագծում արտացոլել անվտանգության նորմերի անհատական մոտեցումներ հատկապես կապված կռունկի գործողության գոտում կատարվելիք շինմոնտաժային աշխատանքների վերաբերյալ:

Բոլոր տիպի շինմոնտաժային աշխատանքները պետք է կատարել պահպանելով շինարարական նորմաները, կանոնները, ստանդարտները և նախագծի տեխնիկական պայմանները:

Շինարարության իրականացման որակի չափանիշները հսկվում են տեխնիկական հսկողություն իրականացնող մարմնի կողմից:

Շինհրապարակը կազմակերպելիս պետք է ղեկավարվել հակահրդեհային անվտանգության վարչության կողմից տրված հրահանգներով:

Շինհրապարակը կոմպլեկտավորվում է հակահրդեհային ինվենտարով:

Շինարարության ընթացքում անհրաժեշտ է կատարել միջոցառումներ գերծ պահելու շրջակա միջավայրը աղտոտումից, թունավոր արտաթորումներից:

Հետիոտների անվտանգությունը ապահովելու նպատակով շինհրապարակը անհրաժեշտ է ցանկապատել թիթեղով:

Հողային աշխատանքների իրականացման ընթացքում պայթեցման աշխատանքներ չեն նախատեսվում:

1.4.4 Առաջարկություններ օբյեկտի շինարարության կազմակերպման վերաբերյալ

Շինարարությունը ենթադրվում է իրականացնել կապալային եղանակով: Գլխավոր կապալառու կազմակերպությունը որոշվելու է մրցույթով:

Ձկնաբուծարանի կառուցումը կկատարվի մասնագիտացված շինմոնտաժային կազմակերպությունների կողմից:

Շինմոնտաժային աշխատանքների իրականացման տեխնոլոգիայի տեսանկյունից շինարարությունը կարելի է իրականացնել ավանդական եղանակներով՝ կիրառելով շինարարական կազմակերպության սեփական շինարարական մեքենաները և մեխանիզմները, իսկ բացակայության դեպքում, վարձակալել դրանք այլ կազմակերպություններից:

Առաջարկվում է հնարավորինս օգտագործել գույքային շարժական շինություններ:

Ժամանակավոր շինությունների ցանկը և դրանց տեղակայումը ցանկալի է լրացուցիչ ճշտվեն տեղում և համաձայնեցվեն պատվիրատուի հետ:

1.4.5 Առաջարկություններ օբյեկտի շինարարության մատակարարման կազմակերպման վերաբերյալ

Շինարարության նյութատեխնիկական մատակարարումը նախատեսվում է շինարարական ինդուստրիայի ձեռնարկություններից և գլխավոր կապալառու կազմակերպության արտադրական բազայից: Շաղախը և բետոնը կառաքվեն մոտակա բետոնաշաղախային հանգույցներից մասնագիտացված տրանսպորտային միջոցներով:

Առաքումը ծրագրվում է այնպիսի պարբերականությամբ, որ ապահովվի աշխատանքների անընդհատությունը:

Առաջարկվում է շինարարության նյութատեխնիկական մատակարարման հետևյալ սխեման.

- Առանձին ամրանային ձողերը և հիմնակմախքները, մետաղական կոնստրուկցիաները, մոնտաժային իրերն ավտոմոբիլային փոխադրամիջոցներով բերվում են անմիջականորեն շինարարական հրապարակ, որտեղ կատարվում է դրանց պահեստավորում և տեղադրում,
- Բետոնային խառնուրդը միաձույլ բետոնե և երկաթբետոնե կոնստրուկցիաների համար, ինչպես նաև շաղախը շարվածքի համար առաքվում են անմիջապես շինհրապարակ ավտոբետոնախառնիչներով և շաղախատարներով,
- Հարդարման նյութերը կարող են առաքվել ինչպես անմիջապես շինհրապարակ, այնպես էլ շինարարական կազմակերպության բազա՝ հետագա առաքման նպատակով:

Փոխադրամիջոցների և շինարարական մեքենաների տեխնիկական սպասարկումը և լիցքավորումը իրականացվելու է շինհրապարակից դուրս մասնագիտացված կետերում: Տարածքում քայուղեր և վառելանյութ չի պահեստավորվելու :

Շինարարությունը կիրականացվի մասնագիտացված կազմակերպության կողմից :

ԱՇԽԱՏԱՆՔԻ ԿԱԶՄԱԿԵՐՊՈՒՄ

1. Աշխատանքների բնույթից ելնելով՝ բանվորական բրիգադները ձևավորվում են որպես բազմապրոֆիլ կամ մասնագիտացված:

2. Բազմապրոֆիլ բրիգադները նպատակահարմար է կազմավորել խոշորացված (ընդհանրացված) տիպի ավարտուն շինարարական արտադրանքի, աշխատանքների ընդհանրացված փուլի, կոնստրուկտիվ հանգույցի ստեղծման նպատակով:

3. Բրիգադների քանակական և մասնագիտական - որակական կազմը սահմանվում է աշխատանքների ծրագրված ծավալների, աշխատատարության և աշխատանքների կատարման ժամկետների հիման վրա:

ԱՇԽԱՏԱՆՔԻ ՊԱՇՏՊԱՆՈՒԹՅՈՒՆ

1. Բանվորների աշխատանքի պաշտպանությունը ապահովվելու է անհատական պաշտպանության միջոցների կիրառմամբ (հատուկ արտահագուստ, կոշիկ), համալիր պաշտպանության միջոցառումների կատարումով (ցանկապատում, լուսավորում, օդափոխում, պաշտպանիչ և արգելակիչ սարքեր և հարմարանքներ և այլն), սանիտարակենցաղային շինություններով և սարքավորումներով՝ գործող նորմերին և կատարվող աշխատանքների բնույթին համապատասխան

2. Շինմոնտաժային աշխատանքների կատարման ընթացքում պահպանվելու են շինարարությունում անվտանգության տեխնիկայի վերաբերյալ շինարարական նորմերի և կանոնների պահանջները:

3. Աշխատանքի պաշտպանության՝ անվտանգության տեխնիկայի, արտադրական սանիտարահիգիենիկ միջոցառումների և հակահրդեհային անվտանգության վերաբերյալ անց է կացվելու հրահանգում: Շինմոնտաժային աշխատանքների կատարման ընթացքում պահպանվելու են շինարարությունում անվտանգության տեխնիկայի վերաբերյալ շինարարական նորմերի և կանոնների պահանջները:

4. Բանվորների անվտանգության տեխնիկայի ուսուցման, հրահանգման ժամանակին և որակով անցկացման, անհատական պաշտպանական միջոցների վիճակի և կիրառման, արտադրական անվտանգության և արտադրական սանիտարահիգիենիկ անվտանգության հետ կապված բոլոր միջոցառումների կատարման հսկողությունը վերապահվում է աշխատանքներն իրականացնող կազմակերպությանը:

1.4.6 Կադրային ապահովում և շինտեխնիկա

Շինարարությունում աշխատողների ընդհանուր թիվը՝ 15մարդ, որից

Ինժիներատեխնիկական անձնակազմ -5 մարդ

Արհեստագործներ և բանվորներ, վարորդներ -10 մարդ

Հիմնական շինարարական տեխնիկայի պահանջարկը որոշվում է աշխատանքների ծավալների, մեխանիզմների և մեքենաների միջին արտադրողականության և աշխատանքների կատարման ընտրված եղանակների հիման վրա: Հիմնական մեքենաների և մեխանիզմների անվանացանկը բերված է ստորև:

Շինարարական մեքենաների և մեխանիզմների անվանացանկ

N Ը/Կ	ԱՆՎԱՆՈՒՄԸ	Չ/Մ	ՔԱՆԱԿ
1	ԱՎՏՈՒՆՔՆԱԹԱՓ ՄԵՔԵՆԱ ԿԱՄԱԶ	ՀԱՏ	1
2	JCB CX3	ՀԱՏ	1
3	ԱՎՏՈՄՈՒԲԻԼԱՅԻՆ ԿՈՌԻՆԿ	ՀԱՏ	1
4	ԲԵՏՈՆԱՏԱՐ ՄԵՔԵՆԱ ՊՏՏՎ. ԹԱՓՔՈՎ	ՀԱՏ	1

Շինարարական տեխնիկայի համար համապատասխան վառելիքի լիցքավորումը և յուղումը կիրականացվի շինհրապարակից դուրս լցակայաններում կամ մասնագիտացված սպասարկման կետերում:

1.4.7 Նյութերի և բնառեսուրսների օգտագործում

Շինարարական նյութերից օգտագործվելու է ցեմենտ, մետաղական ամրաններ եւ այլ կոնստրուկցիաներ, փայտ, սրբատաշ եւ կոպտատաշ քարե շար, երեսպատման նյութեր եւ այլն: Բնառեսուրսներից օգտագործվելու է միայն ջուր՝ աշխատանքային հարթակի ջրցանի, հանված գրունտի եւ ստացվող ավազի ու խճի խոնավացման, ինչպես նաեւ շինարարական անձնակազմի խմելու եւ կենցաղային նպատակների համար:

Հիմնական թափոնատեսակը, որը կառաջանա շինարարական աշխատանքերի ընթացքում, կենցաղային աղբն է տարեկան մեկ մարդու հաշվարկով 70 կգ 15x5.8x6/1000= 522 կգ և շինարարական աղբն է 20 խմ ծավալով: Շինարարական աղբը ամբողջությամբ տեղափոխվելու է տեղական ինքնակառավարման մարմինների կողմից հատկացված վայր: Առաջացած կենցաղային աղբը կտեղափոխվի աղբահավաք ծառայության կողմից:

Տարածքում գազաֆիկացում չի նախատեսվում, ջեռուցման համար կօգտագործվեն էլեկտրական սարքեր:

2.ՆԱԽԱՏԵՄՎՈՂ ԳՈՐԾՈՒՆԵՈՒԹՅԱՆ ՏԱՐԱԾՔԻ, ԱՅԴ ԹՎՈՒՄ՝ ՇՐՋԱԿԱ ՄԻՋԱՎԱՅՐԻ ՀԱՄԱՌՈՏ ՆԿԱՐԱԳԻՐԸ ԵՎ ԻՐԱԴՐՈՒԹՅԱՆ ՄԽԵՄԱՆ

2.1 ՖԻԶԻԿԱԱՇԽԱՐՀԱԳՐԱԿԱՆ ՊԱՅՄԱՆՆԵՐԸ

Մարմարաշեն գյուղական համայնքը գտնվում է Արարատի մարզի Մասիսի տարածաշրջանում: Հեռավորությունը մարզկենտրոն Արտաշատից կազմում է 20կմ՝ դեպի հյուսիս-արևմուտք, իսկ քաղաքամայր Երևանից՝ 17կմ, դեպի հարավ: Համայնքի տարածքով է անցնում Հ-8 հանրապետական նշանակության մայրուղին, համայնքը կից է Մ-2 (Երևան-Երասխ-Գորիս-Մերի-Իրանի Իսլամական Հանրապետության սահման) միջպետական նշանակության ավտոճանապարհին, որը բաժանում է համայնքի վարչական տարածքը երկու հատվածի՝ բնակավայրի ու գյուղատնտեսական հողերի:

<<Մերի ֆիշ>>ՍՊ ընկերությունը Արարատի մարզի Մարմարաշեն համայնքում իրականացնում է ձկնաբուծական գործունեություն: Ընկերության սեփականատեր Սուշեղ Գուրգենի Նիկողոսյանը որոշել է ընդլայնել գործունեությունը և ընկերության գործունեության հարակից տարածքում Մարմարաշեն, Երևան Մեղրի մայրուղի 14/2 հասցեում 3 հա հողատարածքի վրա նախատեսում է լրացուցիչ կառուցել 36 հատ ձկնաբուծական լճակներ:

Տարածքը գտնվում է Երևան – Մեղրի ավտոմայրուղու մոտ: Տարածքը շրջապատված է գյուղատնտեսական հողերով, ձկնաբուծարանից մոտ 200 մ հեռավորության վրա ավտոմայրուղուն կից գործում է <<Խոսրով>> հացատունը, կից այլ ձկնաբուծական ընկերություն: Ձկնաբուծարանից 300մ և ավել հեռավորության վրա բնակելի տներ չկան: Ընդլայնվող տարածքը իրենից ներկայացնում է հարթ, ռելիեֆով տարածք: Տրանսպորտային պայմանները՝ էլք դեպի Երևան-Մեղրի մայրուղի ապահովվում է երկու կողմից առկա ճանապարհներով:

Երկրաբանական Տարածքի երկրաբանական կառուցվածքին մասնակցում են վերին պլիոցենից մինչև ժամանակակից հասակի նստվածքների համախմբեր, որոնք հիմնականում ներկայացված են հրաբխային, հրաբխա-նստվածքային ֆացիաներով: Ժամանակակից ռելիեֆի ձևավորման պատմությունը սկսվում է վերին պլիոցենի ժամանակներից, երբ միոցենի նստվածքների հողմնահարված, էրոզիոն-դենուդացիոն մակերեսին սկսվել են տեղադրվել վերին պլիոցենի հասակի հրաբխային ապարներ, ինչպես նաև չորրորդական և ժամանակակից առաջացումներ:

2.2 ԿԼԻՄԱՆ

Մարմարաշեն համայնքը գտնվում է Արարատյան դաշտավայրում:

Շրջանի կլիման չոր է և խիստ ցամաքային (ամռանը մինչև $+40^{\circ}\text{C}$, իսկ ձմռանը՝ -10°C): Տարեկան միջին ջերմաստիճանը $+16^{\circ}\text{C}$ է:

Ձմռան սկիզբը տարածքում հանդիսանում է դեկտեմբեր ամսվա երկրորդ կեսը, իսկ վերջը՝ փետրվար ամսվա երկրորդ կեսը: Օդի միջին ամսական ջերմաստիճանը հունվար ամսին տատանվում է 4.4°C -ից մինչև -12.2°C :

Գարունը երկարատև չէ, փետրվար ամսվա երկրորդ կեսից մինչև մայիս ամսվա առաջին կեսը, խոնավ, եղանակի հաճախակի փոփոխություններով: Միջին ամսական ջերմաստիճանը այդ ժամանակահատվածում փոփոխվում է -2.5°C -ից մինչև $12-17^{\circ}\text{C}$:

Ամռան սկիզբը ընդունվում է մայիս ամսվա երկրորդ կեսը, իսկ ավարտը՝ հոկտեմբեր ամսվա առաջին կեսը: Միջին ջերմաստիճանը հուլիս-օգոստոս ամիսներին տատանվում է $20-25^{\circ}\text{C}$ -ի սահմաններում: Համատարած դիտվում է լեռնա-դաշտային քամիների ուժեղացում:

Աշունը տարբերվում է արևային չոր եղանակով՝ ընդհուպ մինչև դեկտեմբեր ամսվա երկրորդ կեսը:

Մթնոլորտային տեղումների տարեկան միջին քանակը չի գերազանցում 300մմ: Անսառնամանիք օրերի թիվը՝ 120-200օր:

Օդի միջին բացարձակ խոնավությունը Արտաշատի շրջանում տատանվում է 3.9-15.4մմ, միջին հարաբերական խոնավությունը տատանվում է 52-82%:

Տարածաշրջանին բնորոշ են տեղային լեռնա-դաշտային քամիներ, որոնք դիտվում են ամռան օրվա երկրորդ կեսին: Քամիների միջին ամսական արագությունը հասնում է մինչև 1.6մ/վրկ, իսկ առավելագույնը՝ 15-20մ/վրկ:

Տարածաշրջանը հիմնականում գյուղատնտեսական է՝ զարգացած խաղողագործությամբ, այգեգործությամբ և բանջարաբուծությամբ:

Աղյուսակ 2.1. Մթնոլորտային օդի միջին ջերմաստիճանը օդերևութաբանական կայանի տվյալներով

Օդերևութաբանական կայան	Օդերևութաբանական կայանի բարձրությունը, մ	Միջին ջերմաստիճանը ըստ ամիսների, C°												Միջին տարեկան	Բացարձակ նվազագույն	Բացարձակ առավելագույն
		1	2	3	4	5	6	7	8	9	10	11	12			
Արտաշատ	829	-3.6	-0.9	5.6	12.7	17.5	21.5	25.3	24.8	19.8	13.0	6.0	-0.6	11.8	-29	43

Աղյուսակ 2.2. Օդի հարաբերական խոնավությունը օդերևութաբանական կայանի տվյալներով

Օդերևութաբանական կայան	Օդի հարաբերական խոնավությունը ըստ ամիսների, %												Միջին տարեկան	Միջին ամսական ժ. 15-ին	
														հունվարին	օգոստոսին
	1	2	3	4	5	6	7	8	9	10	11	12			
Արտաշատ	78	73	63	58	59	54	51	52	57	68	73	79	64	64	32

Աղյուսակ 2.3. Մթնոլորտային տեղումները օդերևութաբանական կայանի տվյալներով

Բնակավայրի անվանումը	Տեղումների													Տարեկան	Ձնածածկույթ		
	Քանակը միջին ամսական / օրական առավելագույն, մմ														Առավելագույն տասնօրյակա-յին բարձրությունը,սմ	Տարվա մեջ ձնածածկույթով օրերի քանակը	Չյան մեջ ջրի Առավելա-գույն քանակը,մմ
	Ըստ ամիսների																
	18	18	27	36	40	25	11	6	10	22	24	17	254				
Արտաշատ	18	20	32	36	43	34	27	22	28	36	31	25	43	40	36	46	

Աղյուսակ 2.4 Քամի

Բնակավայր, օդերևույթաբանական կայանի անվանումը	Միջին տարեկան մթնոլորտային ձնծուս, (հ Պա)	Սափաներ	Կրկնէլիությունը, % ըստ ուղությունների								Միջին արագություն, մ/վ	Սննդամուսնությունների	Միջին ամսական	Միջին տարեկան	Ուժեղ քամիներով	Հաշվարկային արագությունը, մ/վ, որը հնարավոր է մեկ անգամ "n" տարիների ընթացքում		
			Հյուսիսայն (Հս)	Հյուսիս-Արևելյան (ՀսԱրլ)	Արևելյան (Արլ)	Հարավ-Արևելյան (ՀվԱրմ)	Հարավ (Ավ)	Հարավ-Արևմտյան (ՀվԱրմ)	Արևմտյան (Արմ)	Հյուսիս-Արևմտյան (ՀսԱրմ)						20	50	100
Արտաշատ	920.2	հունվար	7	8	10	20	12	10	15	18	88	0.3	0.4	7	21	24	26	
			1.7	1.7	2.7	3.1	2.4	2.0	2.2	1.7								
		ապրիլ	4	9	12	27	13	8	13	14	74	0.6						
			1.7	1.8	2,1	2.8	2.5	2.8	2.8	2,6								
		հուլիս	8	7	9	16	9	9	18	24	80	0.4						
			1.7	1.9	1,7	2.0	2.0	2.0	2,7	2,3								
		հոկտեմբեր	7	12	12	19	8	10	16	16	85	0.3						
			1.6	1,5	2,1	2.0	1.5	2.1	2.4	2,0								

2.3 Օդային ավազան

Մարմարաշեն համայնքի մթնոլորտային օդի վրա ազդեցություն կարող են ունենալ հիմնականում ավտոմայրուղու տրանսպորտային միջոցների արտանետումները:

ՀՀ տարածքում օդային ավազանի ֆոնային աղտոտվածությունը վերահսկվում է «Հիդրոօդերևութաբանության և մոնիտորինգի կենտրոն» ՊՈԱԿ (Էկոմոնիտորինգ) կողմից:

Մարմարաշեն համայնքում մշտական (ստացիոնար) դիտակայաններ կամ պասիվ նմուշառիչներ չեն տեղադրված և օդային ավազանի աղտոտվածության վերաբերյալ հրապարակված տվյալներ չկան:

Որոշակի պատկերացում բնակավայրերի օդային ավազանների աղտոտվածության մասին կարելի է ստանալ հաշվարկային եղանակով: Դրա համար «Էկոմոնիթորինգ»-ը առաջարկում է համապատասխան ձեռնարկ-նախագիծը¹: Ըստ այդ նախագծի մինչև 10 հազար բնակչությամբ բնակավայրերի համար, որոնց թվին է դասվում Մարմարաշենը, օդի ֆոնային աղտոտվածության ցուցանիշներն են²

- Փոշի՝ 0.2 մգ/մ³;
- Ծծմբի երկօքսիդ՝ 0.02 մգ/մ³;
- Ազոտի երկօքսիդ՝ 0.008 մգ/մ³;
- Ածխածնի օքսիդ՝ 0.4 մգ/մ³:

2.4 Ջրային ռեսուրսներ

ՀՀ տարածքում ջրային ռեսուրսների ֆոնային աղտոտվածությունը նույնպես վերահսկվում է «Հիդրոոդերևութաբանության և մոնիթորինգի կենտրոն» ՊՈԱԿ-ի կողմից:

Մարմարաշեն համայնքը գտնվում է Հրազդան գետի ջրահավաք ավազանում՝ Արարատյան ջրավազանային կառավարման տարածքում: Տարածքում առկա են Վեդի և Ազատ գետերը:

Գետերի մեջ հարակից համայնքների տարածքներում թափվում են տնտեսակենցաղային հոսքաջրերի մի մասը, ինչը հանդիսանում է գետերի աղտոտվածության հիմնական աղբյուրը:

Ըստ ՀՀ շրջակա միջավայրի նախարարության «Հիդրոոդերևութաբանության և մոնիթորինգի կենտրոն» ՊՈԱԿ կայքի տվյալների

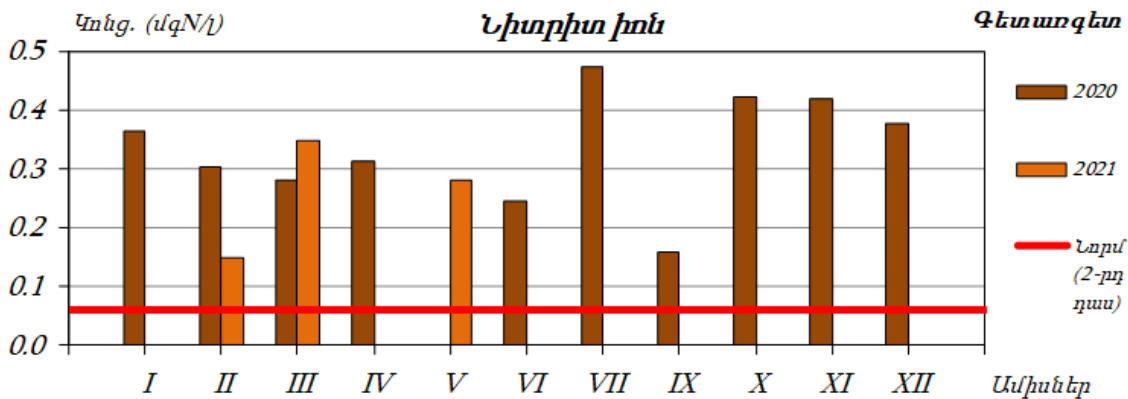
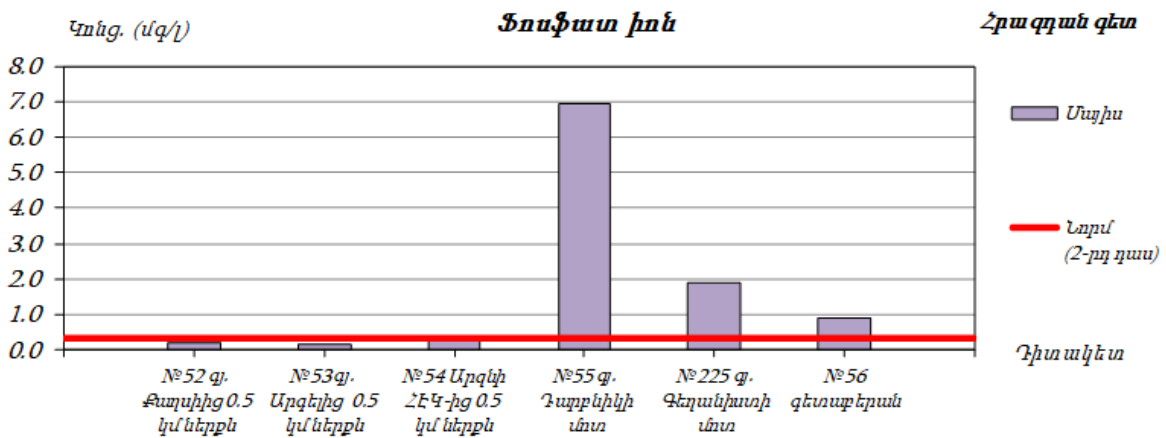
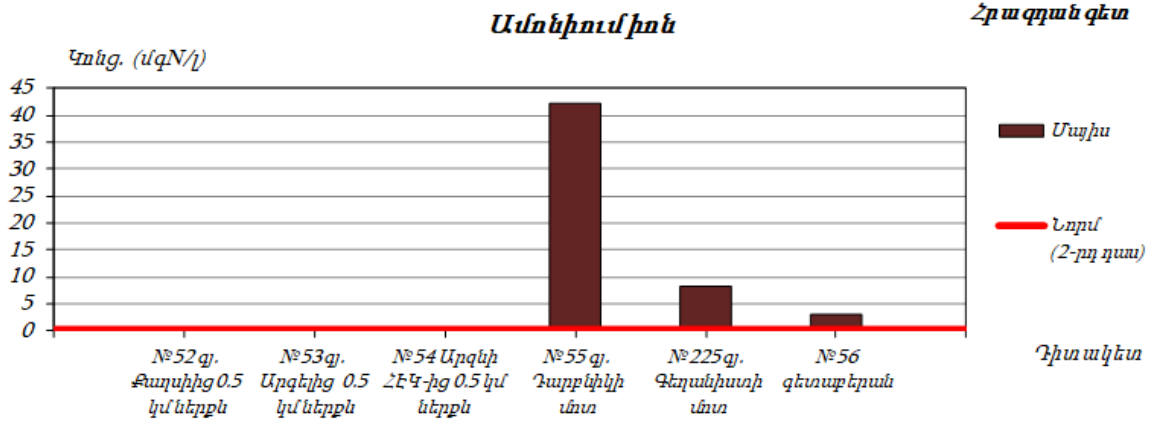

Գետերը դասվում են “միջակ” (Վեդի, Ագատ) և “վատ” (Հրազդան) կարգավիճակի դասին:

Արարատյան արտեզյան ավազանում առանձնացվում են 3 ջրատար շերտ, որոնք միմյանցից մեկուսացված են որոշակի երկրաբանական պայմաններով: Ամենախորը՝ երրորդ հորիզոնն է, որն ընկած է 90-400 մետր խորության վրա: Երկրորդ հորիզոնն ընկած է 30-70 մետր խորության վրա, իսկ առաջինը՝ 20-30 մետր խորության վրա:

2.5 Հողերի նկարագիրը

Հողերը

Տարածաշրջանում հանդիպում են հողածածկի հետևյալ տիպերը.

- ❖ Բաց շագանակագույն խճաքարային տեղ-տեղ կարբոնատային ցեմենտացած
- ❖ Կիսաանապատային գորշ խճաքարային տեղ-տեղ կարբոնատային
- ❖ Պլեոհիդրոմորֆ կապակցված մնացորդային ալկալիացած աղակալած:

2.6 Հողային ռեսուրսներ

Նախատեսվող գործունեության նախագիծը ենթադրում է նաև հողային աշխատանքների իրականացում: Ե/բ հիմքերի տեղադրման համար կատարվելու է մոտ 650 խմ ընդհանուր ծավալով հողային զանգվածի հանույթ: Հանվող հողային զանգվածը կտեղափոխվի Մարմարաշեն համայնքապետարանի կողմից օրենքով սահմանված կարգով հատկացված վայր:

2.7 Կենսաբազմազանություն

Մարմարաշեն համայնքի տարածքը գտնվում է Երևանի ֆլորիստիկ շրջանում, անապատային-կիսաանապատային գոտում:

Կենսաբանական ռեսուրսներ: Կիսաանապատային գոտու կենսառեսուրսները աչքի չեն ընկնում իրենց բազմազանությամբ, սակայն կերհանդակները ներկայացված են օշինդրային, օշինդրա-էֆեմերային, օշինդրա-հացազգային, օշինդրա-օշանային և օշանայինբուսական համակեցություններով: Ուտելի և համեմունքային բույսերից կարելի է նշել բոխին, շրեշը, շուշանը, դանձիլը: Եթերայուղատու բույսերից են ուրցը, անթառամը, օշինդրը: Բնական խեժով հարուստ են հատկապես տրագականտային գազերը: Որսի օբյեկտ են համարվում լորը, քարիկաքավը, մի շարք ջրլողթռչուններ /սևփարփար, մեծուզակ, փոքրսուզակ, կոնչան բադ, մոխրագույն բադ և այլն:

Մարզի բուսականության առավել տարածված տեսակներից են կիսաանապատային, տափաստանային տեսակները, որոնք զբաղեցնում են տարածքի հյուսիս-արևելյան և հարավ-արևմտյան մասերը:

Մարզի կլիմայական պայմանները թույլ են տալիս այդ հողերի վրա աճեցնել տեխնիկական, այգեգործական և մերձարևադարձային, ինչպես նաև հացահատիկային կուլտուրաներ:

Բուսական աշխարհ: Նախատեսվող Անապատային չորասեր բուսականության բնորոշ բուսատեսակներից են շորան, բալախը, սարսազան որոնք դիմանում են աղակալմանը: Քաղաքի հարավային մասում գերակշռում է հալոֆիտային, հալոքսեռոֆիտանապատային բուսականությունը - *Salsola eticoides*, *S. dendroides*, *S. nitraria*, *Haiocnemumstrobilaceum*: Արևելքում օշինդրա-էֆեմերային կիսաանապատային բուսականության գերակշռությամբ - *Artemisia fragrans*, *Kochiaprostrata*, *Capparis herbacea*, *Ceratoides papposa*, *Atraphaxi sspinosa*, *Rhamnus paiiasii*, *Tanacetum argyrophyllum*, *Poa bulbosa*, տեսակներ - *Bromus*, *Aegilops*, *Eremopyrum*, *Alyssum*: Կիսաանապատային գոտու համար բնորոշ բուսատեսակներից են՝ օշինդր բուրավետը, օշան գորշ, օշան հավամրզանման, գեղածնկիկ մատիտեղանման, լերդախոտ ալեհեր, ավելաբույսգետնատարած: Հազվագյուտ և անհետացող գիպսոֆիտ անապատային բուսական ֆորմացիաներ՝ *Cephalorrhynchustakhtadzhianii*, *Zygophyllumatriplicoides*:

Մարզի տարածաշրջանին բնորոշ են՝ կտավատազգիները (Linaceae), մեխակազգիները (Caryophyllaceae):

Ճլորիցտիկ շրջանում հանդիպում են նաև. «Salsola ericoides», «Kochia prostrata», «Atraphaxi spinosa», «Rhamnus pallasii», Euphorbiaceae ընտանիքի էնդեմիկ տեսակը՝ «Euphorbia vedica»՝ իշակաթնուկ վեղիի:

Մարզի տարածքում հանդիպող և անհետացող բուսական տեսակների վերաբերյալ տեղեկատվությունը վերցված է ՀՀ կառավարության 2010 թվականի հունվարի 29-ի N72-Ն որոշմամբ հաստատված ՀՀ բույսերի Կարմիր գրքից:

Էնդեմիկ տեսակն է՝ իշակաթնուկ ազգիներ (Euphorbiaceae):

Աղյուսակում բերված է նաև յուրաքանչյուր բույսի տեսակի պահպանության կարգավիճակները, ըստ Կարմիր գրքում կատարված կատեգորիաների դասակարգման (կրիտիկական վիճակում գտնվող տեսակ (CR), վտանգված տեսակ (EN), խոցելի տեսակ (VU)): Հաշվի առնելով այն, որ սնկերի պահպանությունը զգալիորեն տարբերվում է բույսերի պահպանությունից, Կարմիր գրքում ընտրվելիք 40 տեսակի սնկերի նկարագրերը ներկայացվել են մակրոսկոպիկ սնկերի համար միջազգայնորեն ընդունված 6 կատեգորիայով՝ անհետացած /EX/, անհետացման եզրին գտնվող /NT/, կրիտիկական վիճակում գտնվող /CR/, վտանգված /EN/, խոցելի /VU/, տվյալներն անբավարար են վիճակը գնահատելու համար /DD/:

Աղյուսակ 3.4. Պահպանության կարիք ունեցող ֆլորայի տեսակները

Հ/հ	Բույսերի անվանումը		Պահպանության կարգավիճակները ըստ Կարմիր գրքի
	Հայերեն	Լատիներեն	
Ծածկասերմեր – Angiospermae			
Խնկեղեգազգիներ – Acoraceae			
1	Խնկեղեգ ճահճային	Acorus calamus L.	EN
Հովվափողազգիներ – Alismataceae			
2	Նետախոտ նետախոտանման	Sagittaria sagittifolia L.	CR
Հովանոցավորներ – Apiaceae			
3	Օշակ մերկ	Dorema glabrum Fisch. & C.A.Mey.	CR
4	Գինեձաղիկ գազարատերև	Oenanthe silaifolia M. Bieb.	CR
Բարդածաղկավորներ - Asteraceae			
5	Վարդատերեփուկ մուշկային	Amberboa moschata (L.) DC.	EN

6	Տերեփուկ երևանյան	<i>Centaurea erivanensis</i> (Lipsky) Bordz.	VU
7	Տերեփուկ արմատազամբյուղային	<i>Centaurea rhizocalathium</i> (K.Koch) Tchich.	EN
8	Շարդինիա խոշորապտուղ	<i>Chardinia macrocarpa</i> K.Koch	VU
9	Կանգար վարդագույն	<i>Gundelia rosea</i> M.Hossain & R.A.Al-Taey.	EN
10	Կղմուխ Օշեի	<i>Inula aucheriana</i> DC. (= <i>I. seidlitzii</i> Boiss.)	EN
11	Կաթնուկ Թախտաջյանի	<i>Lactuca takhtadzhianii</i> Sosn.	EN
12	Խինձ գորովանի	<i>Scorzonera gorovanica</i> Nazarova	EN
Գաղտրիկազգիներ -Boraginaceae			
13	Ռոխելիա սրտաձևաբաժակ	<i>Rochelia cardiosepala</i> Bunge	EN
Խաչածաղկավորներ – Brassicaceae			
14	Երուկաստրում Թախտաջյանի	<i>Erucastrum takhtajanii</i> V. I. Dorof.	EN
15	Երեքօրնիկ պարսկական	<i>Hesperis persica</i> Boiss.	EN
16	Նվարդակ քնարածև	<i>Lepidium lyratum</i> L.	EN
17	Կեղծանկաթաթիկ դիխոտոմիկ	<i>Pseudoanastatica dichotoma</i> (Boiss.) Grossh.	EN
Թելուկազգիներ– Chenopodiaceae			
18	Ճակնդեղ բաժանապտուղ	<i>Beta lomatogona</i> Fisch. et C. A. Mey.	CR
19	Բիններցիա շուրջաթև	<i>Bienertia cycloptera</i> Bunge	CR
20	Աղածաղիկ կուլպական	<i>Halanthium kulpianum</i> (K. Koch) Bunge.	EN
21	Միկրոկնեմում մարգանսանման	<i>Microcnemum coralloides</i> (Loscos et Pardo) Font-Quer	EN
22	Օշան Օշեի	<i>Salsola aucheri</i> (Moq.) Bunge ex Iljin	EN
23	Օշան թաղիքային	<i>Salsola tomentosa</i> (Moq.) Spach	EN
Շնդեղազգիներ – Colchicaceae			
24	Խլոպուզ ընձյուղավոր	<i>Merendera sobolifera</i> Fisch. & C.A.Mey.	CR
Իշակաթնուկազգիներ – Euphorbiaceae			
25	Իշակաթնուկ հալեպական	<i>Euphorbia aleppica</i> L.	CR
Լոբազգիներ – Fabaceae			
26	Գազ կորաեղջյուրավոր	<i>Astragalus camptoceras</i> Bunge (= <i>A. bungei</i> Winkl. et Fedtsch.)	EN
27	Գազ թավոտ	<i>Astragalus eriopodus</i> Boiss. (= <i>A.</i>	EN

		mandenovae Akhv. et Mirz., ined)	
28	Գազ բժավոր	<i>Astragalus guttatus</i> Banks et Sol. (=A. striatellus Pall. ex M. Bieb.)	EN
29	Գազ կարյազինի	<i>Astragalus karjagini</i> Boriss.	EN
30	Գազ տարօրինակ	<i>Astragalus paradoxus</i> Bunge	EN
31	Գազ Սուկաչովի	<i>Astragalus sukaczewii</i> Derv. et Jelenevsky	VU
32	Գազ վեդու	<i>Astragalus vedicus</i> Takht. (= <i>Astragalus karabaghensis</i> Bunge subsp. <i>vedicus</i> (Takht.) Takht.)	EN
33	Կուրկուրան կարճաթև	<i>Hedysarum micropterum</i> Bunge	VU
34	Կորնգան հայաստանի	<i>Onobrychis hajastana</i> Grossh.	EN
Հիրիկազգիներ – Iridaceae			
35	Հիրիկ նրբագեղ	<i>Iris elegantissima</i> Sosn.	EN
36	Հիրիկ մուսուլմանական	<i>Iris musulmanica</i> Fomin	EN
Կնյունազգիներ – Juncaceae			
37	Կնյուն սուր	<i>Juncus acutus</i> L.	EN
Փիփերթազգիներ – Malvaceae			
38	<i>Malvella sherardiana</i> (L.) Jaub. Մոլոշիկ Ժերարի	<i>Lomatogonium carinthiacum</i> (Wulf.) A.Br.	EN
Ջրահարսազգիներ – Najadaceae			
39	Ջրահարս փոքր	<i>Najas minor</i> L.	VU
Հացազգիներ – Poaceae			
40	Արմատագլխիկ արևելյան	<i>Rhizocephalus orientalis</i> Boiss.	VU
Տորոնազգիներ – Rubiaceae			
41	ԺոբերգիաՍովիչի	<i>Jaubertia szovitsii</i> (DC.) Takht. (= <i>Neogaillonia szovitsii</i> (DC.) Lincz)	VU
42	Լեպտունիս մազանման	<i>Leptunis trichodes</i> (J.Gay) Schischk.	EN
Խլածաղկազգիներ – Scrophulariaceae			
43	Խոնդատ մերկացողուն	<i>Verbascum nudicaule</i> (Wyd.) Takht.	EN

Անմիջապես ձկնաբուծարանի կառուցման համար հատկացված տարածքում էնդեմիկ, ՀՀ Կարմիր գրքում գրանցված բուսատեսակներ չկան:

Կենդանական աշխարհ

Տարածքը հարուստ է կիսասանապատային գոտուն բնորոշ սողուններով, ինչպիսին են միջերկրածովային կրիան /*Testudograeca*/, բարեկազմ օձ ազուլիս մողեսը /*Ophisopselegans*/, Շտրաուլիի /*Eremiasstrauchi*/ և Անդրկովկասյան /*E. pleskei*/ մողեսիկները, Անդրկովկասիան թափրային կլորագլուխը /*Phrynocephalushelioscopuspersicus*/, մողեսաօձը /*Malpolonmonspessulannus*/, վզնցավոր /*Eirenis-collaris* / և հայկական /*E. punctatolineatus* / էյրենիսները, կարմրափոր սահնօձ կամշահմարը / *Coluberschmidti*/ և կապարագույն սահնօձը /*C. nummifer*/, Անդրկովկասյան գյուրգան /*Viperalebetina*/: Կրծողներից – սովորական /*Microtusarvalis*/ և հասարակական /*M. socialis*/ դաշտամկները, հարավային /*Merionesmeridianus*/, փոքրասիական /*M. blackleri*/ և Վինոգրադովի / *M. vinogradovi* / ավազամկները: Կատվազգիներից - եղեգնակատուն /*Felischaus*/: Ջրաճահճային էկոհամակարգերում հանդիպում են Կասպիական կրիան/*Mauremiscaspica*/ և լճագորտը/*Ranaridibunda*/:

Նշված համայնքային տարածքներում հանդիպում են ամենուր ողնաշարավորներից՝ լճագորտ, մողես, սովորական լորտու, տնային ճնճղուկ, մոխրագույն ագռավ, կաչաղակ, սովորական և հասարակ դաշտամուկ, մոխրագույն առնետ, անողնաշարավորներից՝ անձրևորդ, մրջյուն, մեղու, ծղրիդ, ճոխիկ, մորեխ, փայտոջիլ, կապտաթիթեռ, մոծակ, սենյակային և դաշտային ճանճեր:

Կենդանիների էնդեմիկ տեսակներն են՝ հայկական մկնիկ, կովկասյան տարավուն:

Աղյուսակում բերված են մերձավոր տարածքներում պահպանության կարիք ունեցող կենդանիների տեսակները:

Աղյուսակում բերված է նաև յուրաքանչյուր տեսակի պահպանության կարգավիճակները, ըստ Կարմիր գրքում կատարված կատեգորիաների դասակարգման (անհետացած տեսակ (EX), տարածաշրջանում անհետացած տեսակ (RE), կրիտիկական վիճակում գտնվող տեսակ (CR), վտանգված տեսակ (EN), խոցելի տեսակ (VU), սովյալների անբավարարություն (DD)):

Աղյուսակ 3.5. Պահպանության կարիք ունեցող ֆաունայի տեսակները

Հ/հ	Կենդանիների անվանումը		Պահպանության կարգավիճակները ըստ Կարմիր գրքի
	Հայերեն	Լատիներեն	
Միջատներ – Insecta			
1	Մեծաչք ճպուռ Կարգ Ճպուռներ Ընտանիք Նետիկներ	Lestes macrostigma (Eversmann, 1836) - Odonata - Coenagrionidae	VU
2	Միմպեկմա ճպուռ Կարգ Ճպուռներ Ընտանիք Նետիկներ	Sympecma paedisca (Brauer, 1877) - Odonata - Coenagrionidae	VU
3	Վան Բրինկի նետիկ Կարգ Ճպուռներ Ընտանիք Նետիկներ	Coenagrion vanbrinkae Lohmann, 1993 - Odonata - Coenagrionidae	VU
4	Ուբադիժճպուռ Կարգ՝ Ճպուռներ Ընտանիք՝ Գոմֆիդներ	Gomphus ubadschii Schmidt, 1953 - Odonata – Gomphidae	VU
5	Սևծովյան ճպուռ Կարգ՝ Ճպուռներ Ընտանիք՝ Իսկական ճպուռներ	Libellula pontica Selys, 1887- Odonata - Libellulidae	EN
6	Սատունինի սկոտոդրիմադուգա. Կարգ՝ Ուղղաթևեր Ընտանիք՝ Ծղրիդներ	Scotodrymadusa satunini (Uvarov, 1916)- Orthoptera – Tettigoniidae	CR
7	Արարատյան որդան կարմիր Կարգ՝ Հավասարաթևեր Ընտանիք՝ Հսկա որդաններ	Porphyrophora hammelii Brandt – Homoptera- Margarodidae	CR
8	Ռուբենյանիբնդեռիկ Կարգ՝ Կարծրաթևեր կամ Բզեզներ Ընտանիք՝ Թերթիկաբեղավորներ	Adoretus rubenyani Kalashian, 2002 - Coleoptera - Scarabaeidae	EN
9	Կեղծ խոտային չրխական Կարգ՝ Կարծրաթևեր կամ Բզեզներ Ընտանիք՝ Չրխականներ	Cardiophorus pseudogramineus Mardjanian, 1977 - Coleoptera – Elateridae	EN
10	Նմանաձև ծաղկեփռեղեղեր Կարգ՝ Կարծրաթևեր կամ Բզեզներ	Cteniopus persimilis Reitter, 1890 – Coleoptera- Alleculidae	EN

	Ընտանիք՝ Ծաղկեփռուցիներ		
11	Բոգաչնի սևամարմին Կարգ՝ Կարծրաթևեր կամ Բզեզներ Ընտանիք՝ Սևամարմիններ	Ectromopsis bogatchevi (Khnzoryan, 1957) – Coleoptera – Tenebrionidae	CR
12	Նեղ սևամարմին Կարգ՝ Կարծրաթևեր կամ Բզեզներ Ընտանիք՝ Սևամարմիններ	Laena constricta Khnzorian, 1957 - Coleoptera - Tenebrionidae	EN
13	Ավրորինա դեղնաթիթեռ Կարգ՝ Թեփուկաթևեր կամ Թիթեռներ Ընտանիք՝ Ճերմակաթիթեռներ	Colias aurorina Herrich- Schaffer, [1850] - Lepidoptera - Pieridae	VU
14	Մոմաբույսիմեղու Կարգ՝ Թաղանթաթևեր Ընտանիք՝ Մեզախիլիդներ	Osmia cerinthides F. Morawitz, 1876 - Hymenoptera - Megachilidae	VU
15	Երկարալեզու մեղու Կարգ՝ Թաղանթաթևեր Ընտանիք՝ Անթոֆորիդներ	Tetralonia macroglossa Illiger, 1806 - Hymenoptera – Anthophoridae	EN
16	Հսկա գիշաճանձ Կարգ՝ Երկթևեր Ընտանիք՝ Գիշաճանձեր	Satanas gigas Eversmann, 1885 - Diptera – Asilidae	VU
ՄՈՂՈՒՆՆԵՐ- REPTILIA			
17	Երկարատտ սցինկ, Կարգ ՄՈՂԵՄՆԵՐ Ընտանիք Սցինկեր	Eumeces schneideri (Daudin, 1802) , SAURIA, Scincidae	VU
18	Անդրկովկասյան մողեսիկ, Ընտանիք Իսկական մողեսներ	Eremias pleskei Bedriaga, 1907, Lacertidae	CR
19	Սատունինի սևագլուխ ռինխոկալամուս, Կարգ ՕՁԵՐ, Ընտանիք Լորտուներ	Rhynchocalamus melanocephalus satunini (Nikolsky,1899),SERPENTES, Colubridae	VU
20	Կովկասյան կատված, Կարգ ՕՁԵՐ, Ընտանիք Լորտուներ	Telescopus fallax (Fleschmann, 1831),SERPENTES, Colubridae	VU

ԹՈՉՈՒՆՆԵՐ - AVES			
21	Վարդագույն հավալուսն, Կարգ՝ ԹԻԱՎՈՏԱՅԻՆՆԵՐ Ընտանիք՝ Հավալուսններ	Pelecanus onocrotalus Linnaeus,1758, PELECANIFORMES, Pelecanidae	VU
22	Մեծ ձկնկուլ, Կարգ՝ ԹԻԱՎՈՏԱՅԻՆՆԵՐ Ընտանիք՝ Ձկնկուլներ	Phalacrocorax carbo Linnaeus, 1758, PELECANIFORMES, Phalacrocoracidae	VU
23	Փոքր ձկնկուլ, Կարգ՝ ԹԻԱՎՈՏԱՅԻՆՆԵՐ Ընտանիք՝ Ձկնկուլներ	Phalacrocorax pygmaeus Pallas, 1773, PELECANIFORMES, Phalacrocoracidae	VU
24	Ճչան կարապ, Կարգ՝ ՍԱԳԱՆՄԱՆՆԵՐ Ընտանիք՝ Բադեր	Cygnus cygnus (Linnaeus, 1758) , ANSERIFORMES, Anatidae	VU
25	Մոխրագույն սագ, Կարգ՝ ՍԱԳԱՆՄԱՆՆԵՐ Ընտանիք՝ Բադեր	Anser anser (Linnaeus, 1758) , ANSERIFORMES, Anatidae	VU
26	Կարմրախածի սագ, Կարգ՝ ՍԱԳԱՆՄԱՆՆԵՐ Ընտանիք՝ Բադեր	Branta ruficollis (Pallas, 1769) , ANSERIFORMES, Anatidae	EN
27	Կարմիր բադ, Կարգ՝ ՍԱԳԱՆՄԱՆՆԵՐ Ընտանիք՝ Բադեր	Tadorna ferruginea (Pallas, 1764) , ANSERIFORMES, Anatidae	VU
28	Լայնակտուց բադ, Կարգ՝ ՍԱԳԱՆՄԱՆՆԵՐ Ընտանիք՝ Բադեր	Anas clypeata Linneus, 1758, ANSERIFORMES, Anatidae	VU
29	Մարմարյա մրտիմն, Կարգ՝ ՍԱԳԱՆՄԱՆՆԵՐ Ընտանիք՝ Բադեր	Marmaronetta angustirostris Menetries, 1832, ANSERIFORMES, Anatidae	EN
30	Սպիտակաաչք սուզաբադ, Կարգ՝ ՍԱԳԱՆՄԱՆՆԵՐ Ընտանիք՝ Բադեր	Aythya nyroca (Gueldenstadt, 1770) , ANSERIFORMES, Anatidae	VU
31	Սպիտակաճակատ սագ, Կարգ՝ ՍԱԳԱՆՄԱՆՆԵՐ Ընտանիք՝ Բադեր	Anser albifrons (Scopoli, 1769) , ANSERIFORMES, Anatidae	VU
32	Գառնանզղ (Մորուքավոր անզղ),	Gypaetus barbatus Linnaeus,	VU

	Կարգ՝ ԲԱԶԵԱՆՄԱՆՆԵՐ Ընտանիք՝ Ճուռակներ	1758, FALCONIFORMES, Accipitridae	
33	Գիշանգղ, Կարգ՝ ԲԱԶԵԱՆՄԱՆՆԵՐ Ընտանիք՝ Ճուռակներ	Neophron percnopterus Linnaeus, 1758, FALCONIFORMES, Accipitridae	EN
34	Մպիտակագլուխ անգղ, Կարգ՝ ԲԱԶԵԱՆՄԱՆՆԵՐ Ընտանիք՝ Ճուռակներ	Gyps fulvus (Hablizl, 1783) , FALCONIFORMES, Accipitridae	VU
35	Սև անգղ, Կարգ՝ ԲԱԶԵԱՆՄԱՆՆԵՐ Ընտանիք՝ Ճուռակներ	Aegipus monachus (Linnaeus, 1766), FALCONIFORMES, Accipitridae	EN
36	Օձակեր արծիվ, Կարգ՝ ԲԱԶԵԱՆՄԱՆՆԵՐ Ընտանիք՝ Ճուռակներ	Circaetus gallicus (J. F. Gmelin, 1788) , FALCONIFORMES, Accipitridae	VU
37	Տափաստանային մկնաճուռակ, Կարգ՝ ԲԱԶԵԱՆՄԱՆՆԵՐ Ընտանիք՝ Ճուռակներ	Circus macrourus (S. G. Gmelin, 1771), FALCONIFORMES, Accipitridae	EN
38	Եվրոպական ճնճղաճուռակ, Կարգ՝ ԲԱԶԵԱՆՄԱՆՆԵՐ Ընտանիք՝ Ճուռակներ	Accipiter brevipes (Severtzov, 1850), FALCONIFORMES, Accipitridae	VU
39	Տափաստանային արծիվ, Կարգ՝ ԲԱԶԵԱՆՄԱՆՆԵՐ Ընտանիք՝ Ճուռակներ	Aquila nipalensis orientalis Hodgson, 1833, FALCONIFORMES, Accipitridae	VU
40	Բլրային արծիվ, Կարգ՝ ԲԱԶԵԱՆՄԱՆՆԵՐ Ընտանիք՝ Ճուռակներ	Aquila heliaca Savigny, 1809, FALCONIFORMES, Accipitridae	VU
41	Քարարծիվ, Կարգ՝ ԲԱԶԵԱՆՄԱՆՆԵՐ Ընտանիք՝ Ճուռակներ	Aquila chrysaetos (Linnaeus, 1758), FALCONIFORMES, Accipitridae	VU
42	Աղավնաբազե, Ենթատեսակ Falco columbarius aesalon (Tunstall, 1771) Կարգ՝ ԲԱԶԵԱՆՄԱՆՆԵՐ Ընտանիք՝ Բազեններ	Falco columbarius Linnaeus, 1758, Falco columbarius aesalon (Tunstall, 1771), FALCONIFORMES, Falconidae	DD

43	Սուլթանական հավ, Ենթատեսակ՝ <i>Porphyrio porphyrio caspius</i> (Hartert, 1917) Կարգ՝ ԿՌՈՒՆԿԱՆՄԱՆՆԵՐ Ընտանիք՝ Ջրահովվիկներ	<i>Porphyrio porphyrio</i> (Linnaeus, 1758), <i>Porphyrio porphyrio caspius</i> (Hartert, 1917), GRUIFORMES, Rallidae	DD
44	Կոցար-կաչաղակ, Կարգ՝ ՔԱՐԱԴՐԱՆՄԱՆՆԵՐ Ընտանիք՝ Կոցար-կաչաղակներ	<i>Haematopus ostralegus</i> Linnaeus, 1758, CHARADRIIFORMES, Haematopodidae	VU
45	Ճախրուկ, Կարգ՝ ՔԱՐԱԴՐԱՆՄԱՆՆԵՐ Ընտանիք՝ Քարադրներ	<i>Chettusia gregaria</i> Pallas, 1771, CHARADRIIFORMES, Charadriidae	EN
46	Մեծ արորիկ, Կարգ՝ ՔԱՐԱԴՐԱՆՄԱՆՆԵՐ Ընտանիք՝ Սորակոցարներ	<i>Numenius arquata</i> (Linnaeus, 1758) , CHARADRIIFORMES, Scolopacidae	VU
47	Կրկնակոցար, Կարգ՝ ՔԱՐԱԴՐԱՆՄԱՆՆԵՐ Ընտանիք՝ Սորակոցարներ	<i>Gallinago media</i> (Latham, 1787), CHARADRIIFORMES, Scolopacidae	VU
48	Ոտնացուպիկ, Ենթատեսակ՝ <i>Himantopus himantopus himantopus</i> (Linnaeus, 1758) Կարգ՝ ՔԱՐԱԴՐԱՆՄԱՆՆԵՐ Ընտանիք՝ Բզակտուցներ	<i>Himantopus himantopus</i> (Linnaeus, 1758), <i>Himantopus himantopus himantopus</i> (Linnaeus, 1758) , CHARADRIIFORMES, Recurvirostridae	VU
49	Բզակտուց Կարգ՝ ՔԱՐԱԴՐԱՆՄԱՆՆԵՐ Ընտանիք՝ Բզակտուցներ	<i>Recurvirostra avosetta</i> Linnaeus, 1758, CHARADRIIFORMES, Recurvirostridae	VU
50	Մարգագետնային ծիծառակոցար Կարգ՝ ՔԱՐԱԴՐԱՆՄԱՆՆԵՐ Ընտանիք՝ Ծիծառակոցարներ	<i>Glareola pratincola</i> (Linnaeus, 1766), CHARADRIIFORMES, Glareolidae	VU
51	Բվեճ, Ենթատեսակ՝ <i>Bubo bubo interpositus</i> (Rothschild and Hartert, 1910) Կարգ՝ ԲՎԱՆՄԱՆՆԵՐ, Ընտանիք՝ Բվեր	<i>Bubo bubo</i> (Linnaeus, 1758), Ենթատեսակ՝ <i>Bubo bubo interpositus</i> (Rothschild and Hartert, 1910), STRIGIFORMES, Strigidae	VU
52	Ներկարար, Կարգ՝ ԲՎԱՆՄԱՆՆԵՐ Ընտանիք՝ Բվեր	<i>Coracias garrulus</i> (Linnaeus, 1758), CORACIIFORMES, Coraciidae	VU

	Ենթատեսակ՝ <i>Coracias garrulus garrulus</i> (Linnaeus, 1758) Կարգ՝ ՆԵՐԿԱՐԱՐԱՆՄԱՆՆԵՐ Ընտանիք՝ Ներկարարներ	1758), <i>Coracias garrulus garrulus</i> (Linnaeus, 1758) , CORACIIFORMES, Coraciidae	
53	Կարմրակատար շամփրուկ, Կարգ՝ ՃՆՃՂՈՒԿԱՆՄԱՆՆԵՐ Ընտանիք՝ Շամփրուկներ	<i>Lanius senator</i> (Linnaeus, 1758) , PASSERIFORMES, Laniidae	VU
54	Սպիտակափող սոխակ, Կարգ՝ ՃՆՃՂՈՒԿԱՆՄԱՆՆԵՐ Ընտանիք՝ Կեռնեխներ	<i>Irania gutturalis</i> (Guerin, 1843) , PASSERIFORMES, Turdidae՝	DD
55	Հնդկական եղեգնաթռչնակ, Կարգ՝ ՃՆՃՂՈՒԿԱՆՄԱՆՆԵՐ Ընտանիք՝ Շահրիկներ	<i>Acrocephalus agricola</i> (Jerdon, 1845) , PASSERIFORMES, Sylviidae	EN
56	Ժայռային դրախտապան, Կարգ՝ ՃՆՃՂՈՒԿԱՆՄԱՆՆԵՐ Ընտանիք՝ Դրախտապաններ	<i>Emberiza buchanani</i> Blyth, 1844, PASSERIFORMES, Emberizidae	VU
ԿԱԹՆԱՍՈՒՆԵՐ - MAMMALS			
57	Դալի ավազամուկ, Կարգ՝ ԿՐԾՈՂՆԵՐ Ընտանիք՝ Ավազամկնանմաններ	<i>Meriones dahli</i> Shidlovski, 1962, RODENTIA, Gerbillidae	VU
58	Փոքր ճագարամուկ, Կարգ՝ ԿՐԾՈՂՆԵՐ Ընտանիք՝ ճագարամկնանմաններ Ենթատեսակ՝ Արալիխի փոքր ճագարամուկ	<i>Allactaga elater</i> Lichtenstein, 1825, RODENTIA, Allactagidae, <i>Allactaga elater aralychensis</i> Satunin, 1901	EN

Անմիջապես ձկնաբուծարանի համար նախատեսված տարածքում ՀՀ Կարմիր գրքում գրանցված կենդանիների տեսակներ չկան:

2.8 Թափոնների կառավարում

Շինարարական աշխատանքերի ընթացքում, առաջացող թափոնատեսակներն են՝ կենցաղային աղբը /ծածակագիրը՝ 9120040001004/՝ 522 կգ, որը կհավաքվի աղբահավաք կոնտեյներներում և կտեղափոխվի մոտակա աղբավայր, և 20 խմ շինարարական աղբը /ծածակագիրը՝ 9120060101004/՝ ամբողջությամբ տեղափոխվելու է տեղական ինքնակառավարման մարմինների կողմից հատկացված վայր:

3 ՇՐՋԱԿԱ ՄԻՋԱՎԱՅՐԻ ՎՐԱ ՀՆԱՐԱՎՈՐ ԱԶԴԵՑՈՒԹՅՈՒՆԸ ԵՎ ՎՆԱՍԱԿԱՐ ԱԶԴԵՑՈՒԹՅԱՆ ԲԱՑԱՌՄԱՆԸ, ՆՎԱԶԵՑՄԱՆՆ ՈՒ ՓՈԽՀԱՏՈՒՑՄԱՆՆ ՈՒՂԴՎԱԾ ԲՆԱՊԱՀՊԱՆԱԿԱՆ ՄԻՋՈՑԱՌՈՒՄՆԵՐԻ ԾՐԱԳԻՐ

Շինարարության փուլ - Բոլոր տիպի շինարարական աշխատանքները պետք է կատարել պահպանելով պետական նորմերը, կանոնները, ստանդարտները, ինչպես նաև նախագծի տեխնիկական պայմանները:

Շինարարական հրապարակը կազմակերպելիս ղեկավարվել Քաղաքաշինության, տեխնիկական և հրդեհային անվտանգության տեսչական մարմնի կողմից հաստատված դրույթներով, շինարարական հրապարակի հակահրդեհային անվտանգության պատասխանատվությունը կրում է անմիջապես շինարարության ղեկավարը կամ նրան փոխարինող անձը:

Երեկոյան ժամերին դադարեցնել աղմկոտ աշխատանքների կատարումը:

3.1 ՌԻՍԿԵՐԻ ԳՆԱՀԱՏՈՒՄ

Ներկայացվող գործունեության իրականացման ժամանակ շրջակա միջավայրի վրա ազդեցությունները հիմնականում կապված են՝

- փորման բեռնման աշխատանքների,
- հողային զանգվածների տեղափոխման,
- շինարարական տեխնիկայի շահագործման,
- ջրամեկուսացման համար օգտագործվող նյութերի օգտագործման,
- բետոնային աշխատանքների հետ:

Թվարկված աշխատանքների ազդեցությունը նվազեցնելու նպատակով նախատեսված են բնապահպանական միջոցառումներ, որոնք ներառված են բնապահպանական կառավարման պլանում:

Սույն հայտում բերված են հիմնական բնապահպանական միջոցառումները ըստ ազդեցության ուղղությունների:

3.2 ԱՐՏԱՆԵՏՈՒՄՆԵՐԻ ԱՂԲՅՈՒՐՆԵՐԸ

Ներկայացվող աշխատանքների կատարման ընթացքում հիմնական ռիսկերը կապված են արտանետումների հետ, որոնց ցանկը բերված է ստորև՝

- փոշու արտանետումներ գոյություն ունեցող շինությունների հիմքերի քանդման ընթացքում,
- փոշու արտանետումներ հիմքերի փորման ընթացքում
- վառելիքի արտանետումներ շինարարական տեխնիկայի շահագործման ժամանակ (CO, NOx):

3.3 ՇԱՀԱԳՈՐԾՄԱՆ ՓՈՒԼ – ՁԿՆԱԲՈՒԾԱԿԱՆ ՏՆՏԵՍՈՒԹՅՈՒՆԻՑ

ԱՌԱՋԱՑԱԾ ՕՐԳԱՆԱԿԱՆ ԱՂՏՈՏՈՒՄ

Ուսումնասիրությունները ցույց են տվել, որ արտադրված ձկան ամեն տոննայի դիմաց շրջակա միջավայր է արտանետվում 132 կգ ազոտ և 25 կգ ֆոսֆոր:

Ձկնաբուծարանից չյուրացված կերը և ձկների չվերամշակված արտաթորանքներն ուղղակիորեն նետվում են շրջակա միջավայր և սննդարար տարրերի լրացուցիչ աղբյուր հանդիսանում: Թափոնների քանակը կախված է կերի բաղադրությունից, կերակրման ռեժիմից, կերի քանակից, կերի յուրացման չափից, ջրի մեջ կերի և արտաթորանքների կայունությունից, ջրի ջերմաստիճանից:

Մեղմացնող միջոցառումները ենթադրում են այնպիսի կերաբախշման համակարգեր, որոնք առավելագույնի կհասցնեն կերային գործակիցը և նվազագույնի՝ թափոնների գոյացումը: Ձկնակերի բաղադրության օպտիմիզացումը և ձկնակերի յուրացման աստիճանի բարձրացումը, ինչպես նաև կերի բախշման տեխնոլոգիայի բարելավումը:

Քանի որ գոյություն ունեցող ընդլայնման արդյունքում նախատեսվող լճակներում ջուրը շրջանառվելուց հետո հեռացվում է Հրազդան գետ այնտեղ խառնման արդյունքում տեղի է ունենում ջրում պարունակվող օրգանական միացությունների նոսրացում:

3.4 ԲՆԱՊԱՀՊԱՆԱԿԱՆ ՄԻՋՈՑԱՌՈՒՄՆԵՐԻ ԸՆԴՀԱՆՈՒՐ

ՆԿԱՐԱԳՐՈՒԹՅՈՒՆ

3.4.1 ՄԹՆՈԼՈՐՏԱՅԻՆ ՕԴ

Օդային ավազանը ադտոտումից պահպանելու համար նախատեսված են՝

- շինարարական աշխատանքների /փոշեգոյացնող աշխատանքներ/ ընթացքում անհրաժեշտ է իրականացնել ջրցան,
- պարբերաբար ստուգել շինարարական տեխնիկայի և փոխադրամիջոցների տեխնիկական վիճակը և իրականացնել կարգադրում:
- շինարարական նյութերի (հատկապես սորուն շինարարական նյութերի դեպքում, ինչպիսիք են ավազը, խիճը, հողը և այլն) տեղափոխումը պետք է իրականացվի փակ ծածկով մեքենաներով.
- սորուն նյութերի պահեստները ծածկել համապատասխան բարձրությամբ թաղանթով, ինչը կանխարգելում է փոշու տարածումը:

3.4.2 ՋՐԱՅԻՆ ՌԵՍՈՒՐՍՆԵՐ

Ջրային ռեսուրսների արդյունավետ օգտագործման նպատակով նախատեսվել են հետևյալ միջոցառումները.

- ջրցանի ծավալները հաշվարկվում են այնպես, որ չառաջանան մակերևութային հոսքեր և ջուրը բավականացնի միայն փոշենստեցման համար,
- անձրևվների ժամանակ առաջացող շինարարական հոսքաջրերը կուղորդվեն պարզարան: Անձրևաջրերի նստեցման պարզարանը գտնվում է շինարարական հրապարակին կից, իրենից ներկայացնում է պլաստմասե 25խմ ծավալով տարողություն, որի ծավալը ընտրվել է հաշվի առնելով, որ շինարարական աշխատանքները միաժամանակ կիրականացվեն 500քմ մակերեսով տարածքի վրա: Պարզարանում տեղի է ունենում մեխանիկական նստեցում, պարզեցված ջուրը կօգտագործվի տարածքի ջրցանման համար, իսկ փոքր քանակներով նստվածքը կհեռացվի որպես շինադր:

3.4.3 ՀՈՂԱՅԻՆ ՌԵՍՈՒՐՄՆԵՐ

Հողային ռեսուրսների պահպանության համար նախատեսվում են.

- Շինարարական նյութերը կտեղադրվեն բետոնապատ մակերեսի վրա,
- Շինարարական գործընացներում ներգրավված տեխնիկայից նավթանյութերի արտահոսքի հավանականությունը նվազեցնելու նպատակով, անհրաժեշտ է, որ այդ տարածքներում ապահովվի սարքավորումների և մեքենաների պատշաճ տեխնիկական վիճակ, ինչպես նաև ներգրավվի ժամանակակից տեխնիկական միջոցներ:
- աշխատանքների ավարտից հետո կմաքրվեն բոլոր տարածքները և առաջացած թափոնները կտեղափոխվեն ինքնակառավարման մարմնի կողմից հատկացված աղբավայր,
- Համաձայն նախագծման թույլտվության ընդլայնվող տարածքի 10% -ը՝ 3000քմ կանաչապատվելու է կտնկվեն բերքատու ծառեր:

Հողածածկին պատճառված վնասները նվազագույնին հասցնելու նպատակով նախատեսված է իրականացնել հետևյալ միջոցառումները՝

Հողային աշխատանքների կատարման ընթացքում չօգտագործված հողի հանված բերրի շերտն անմիջապես դարսվում է լայնակույտերով:

- Լայնակույտերի բարձրությունը և ձևը պետք է բացառի հողատարման գործընթացների զարգացումը:
- Եթե հողի հանված բերրի շերտը նախատեսվում է պահել 2 տարին գերազանցող ժամկետով, ապա, ողողումը և հողմատարումը կանխելու համար, լայնակույտերի մակերևույթն ու թեքությունները ամրացվում են խոտացանքով կամ այլ եղանակներով: Թույլատրվում է լայնակույտի թեքությունների վրա ցանքսը կատարել հիդրոեղանակներով:
- Լայնակույտերը տեղադրվում են շինարարական հրապարակից դուրս տեղակայված վայրում՝ բացառելով լայնակույտերի ջրածածկումը, աղակալումը, արդյունաբերական թափոններով և կոշտ առարկաներով, քարերով, խճով, ճալաքարով ու շինարարական աղբով աղտոտումը:
- Կանաչապատումը կիրականացվի առաջնորդվելով ՀՀ կառավարության 2018թ փետրվարի 8-ի N 108-Ն որոշման դրույթներով:

Շինարարական աշխատանքների ընթացքում առաջացող հողի բերրի շերտը կկուտակվի տարածքում պահպանելու նպատակով: Հողի բերրի շերտի հանման, հանված բերրի շերտի պահպանումն ու օգտագործումը օգտագործումը իրականացվելու է համաձայն ՀՀ կառավարության 2017թ նոյեմբերի N1404 որոշման :

- Շինարարական աշխատանքների ավարտից հետո նախատեսվում է տարածքի մաքրում աղբից: Շինարարական աղբը և մնացած թափոնները տեղափոխվելու են տեղական մարմինների կողմից հատկացված աղբավայրեր: Այդ նպատակով մինչև գործունեության սկսելը համայնքապետին կներկայացվի համապատասխան հայտ, կհամաձայնացվի աղբի և ավելացած գրունտի տեղափոխման վայրերը:

3.4.4 ԱՐՏԱԿԱՐԳ ԻՐԱՎԻՃԱԿՆԵՐԻ ՊԱՏՐԱՍՏՎԱԾՈՒԹՅՈՒՆԸ

Շինարարական աշխատանքների ընթացքում հնարավոր արտակարգ իրավիճակներն են՝

- Հրդեհի առաջացումը
- Հեղուկ նյութերի արտահոսքը
- Աշխատողների վնասվածքները
- Շահագործվող տեխնիկայի հետ վթարները:

Արտակարգ իրավիճակներին արագ արձագանքելու համար նախատեսված են հետևյալ միջոցառումները՝

- Մինչ աշխատանքների սկիզբը ոլոր աշխատողները, այդ թվում նաև վարորդները, անցնում են հրահանգավորում ըստ աշխատանքի անվտանգության կանոնների: Հրահանգավորումը իրականացնում է աշխատանքների ղեկավարը:
- հակահրդեհային անվտանգության միջոցառումների ապահովման նպատակով տարածքում նախատեսվում է հրշեջ հիդրանտի տեղադրում):
- Մինչ աշխատանքների սկիզբը շինարարական հարթակը և տրանսպորտային միջոցները հագեցվում են հրդեհաշիջման առաջնային միջոցներով ու դեղարկիչով, իսկ աշխատողներն անցնում են դրանց ճիշտ օգտագործմանն, ինչպես նաև առաջին բուժօգնության ցուցաբերմանն ուղղված հրահանգավորում:

• Շինարարական աշխատանքների ժամանակ՝

ա) մշտապես իրականացնել շինարարական հրապարակի, բաց պահեստների հակահրդեհային միջտարածությունների ժամանակին մաքրում հրդեհավտանգ թափոններից և աղբից, քանի որ հակահրդեհային միջտարածությունները չեն կարող օգտագործվել նյութերի, սարքավորումների, տարաների պահեստավորման, ավտոտրանսպորտային տեխնիկայի կայանման համար,

բ) հրդեհաշիջման համար նախատեսված ջրադրյուրների ճանապարհները և անցումները պետք է միշտ ազատ լինեն, շինարարության ընթացքում ճանապարհների փակման դեպքում, ջրային աղբյուրներին մոտենալու կամ այդ հատվածով անցնելու նպատակով տեղադրել շրջանցման ուղղությունը ցույց տվող ցուցանակներ,

- գ) շինարարական աշխատանքների տեղամասերում տեղադրել հրդեհաշիջման սկզբնական միջոցներ, փակցնել հակահրդեհային անվտանգության պաստառներ, հրդեհների մասին ուղեցույց-հիշեցումներ և այլն:
- Հեղուկ նյութերը տեղափոխվելու են շինարարական հարթակ օգտագործումից առաջ և պահվելու են հատուկ տակդիրների վրա՝ հնարավոր արտահոսքերը բացառելու համար:
 - բոլոր աշխատողներին տրվելու են անհատական պաշտպանության միջոցներ: Հնարավոր վնասվածքների դեպքում տուժածին կցուցաբերեն առաջին բուժօգնության, ապա, անհրաժեշտության դեպքում, կտեղափոխվի քաղաքի մոտակա բժշկական հաստատությունը:
 - Նախատեսվող բնակելի համալիրում առկա վտանգավոր օբյեկտները «Տեխնիկական անվտանգության ապահովման պետական կարգավորման մասին» ՀՀ օրենքով նախատեսված կարգով կներկայացվեն տեխնիկական անվտանգության փորձաքննությունների
 - իրականացվող շինարարական աշխատանքների ընթացքում ղեկավարվել Առողջապահության նախարարի 2012 թվականի սեպտեմբերի 19-ի թիվ 15-Ն հրամանով հաստատված սանիտարական կանոնների և նորմերի պահանջներով:

Ըստ նախնական գնահատման, ապահովվելով նշված միջոցառումների պատշաճ մակարդակով իրականացումը, կարելի է արտակարգ իրավիճակների և առողջապահական ռիսկը հասցնել նվազագույնի, իսկ առաջացման դեպքում արագ և արդյունավետ հակազդել դրանց:

3.3.5 ԱՂՄՈՒԿԻ և ԹՐԹՌՈՒՄՆԵՐԻ ԱԶԴԵՑՈՒԹՅՈՒՆ

Աղմուկի մակարդակը նվազեցնելու համար նախատեսվում է՝

- շինարարական աշխատանքները և տրանսպորտի տեղաշարժը կազմակերպել ցերեկային ժամերին,
- շինարարական աշխատանքներում ներգրավել ժամանակակից աղմուկի առաջացման ցածր ցուցանիշներ ունեցող տեխնիկական միջոցներ, ինչպես նաև դրանք շահագործել տեխնիկական նորմալ վիճակում:
- պարբերաար ստուգել և կարգաերել տեխնիկական միջոցների և ավտոտրանսպորտի շարժիչները,
- շինարարական տեխնիկական միջոցների ընտրության ժամանակ հատուկ ուշադրություն դարձնել դրանց աղմուկի մակարդակին:

4. ՄՇՏԱԴԻՏԱՐԿՈՒՄՆԵՐԻ ԻՐԱԿԱՆԱՑՄԱՆ ՊԼԱՆ

Բնակելի համալիրի շինարարական աշխատանքների իրականացման ընթացքում նախատեսվում է իրականացնել շրջակա միջավայրի վրա բացասական ազդեցության կանխարգելման/մեղմացմանն ուղղված հետևյալ մշտադիտարկումները.

1. Մթնոլորտային օդ կատարվող աղտոտող նյութերի (փոշի, CO, NOx) արտանետումների որակական և քանակական պարամետրերի պարբերական չափումներ, ամիսը մեկ հաճախականությամբ;
2. Փոշենստեցման նպատակով նախատեսվում է իրականացնել տարածքի ջրցանում տարվա շոգ և չոր եղանակներին, օրեկան 2-3 անգամ;
3. Օգտագործված մեքենայական յուղերով ու քսայուղերով հողերի հնարավոր աղտոտումից խուսափելու նպատակով հողերի աղտոտվածության մշտադիտարկումներ՝ երեք ամիսը մեկ հաճախականությամբ;
4. Աղմուկի և թրթռումների մշտադիտարկումներ՝ երեք ամիսը մեկ հաճախականությամբ:
5. Շինհրապարակի որակի, բանվորական հագուստի կուլտուրայի, անվտանգության կանոնների պահպանմանն ուղղված մշտադիտարկում՝ համաձայն ՀՀ կառավարության 2020թ. հուլիսի 2-ի նիստի N 87 արձանագրության պահանջների,
6. Կանաչապատման աշխատանքներ իրականացնող կազմակերպությունը պետք է հետևողական լինի տնկված ծառերի աճի և խնամքի համար:

Բնապահպանական միջոցառումների համար նախատեսվում է ամբողջ շինարարության ընթացքում հատկացնել 385000 դրամ:

Մշտադիտարկում և բնապահպանական միջոցառումներ, շին. փուլ/ դրամ		
Տարածքի ջրցան փոշեգոյացումը կանխելու նպատակով	100000	100000
Մթնոլորտային օդ կատարվող աղտոտող նյութերի (փոշի, CO, NOx) արտանետումների չափումներ, ամիսը մեկ հաճախականությամբ;	6x35000	210000
Աղմուկի և թրթռումների մշտադիտարկումներ՝ երեք ամիսը մեկ հաճախականությամբ:	3x25000	75000
Ամբողջ շինարարության համար		385000

Մշտադիտարկում և բնապահպանական միջոցառումներ, շահագործման փուլ	
Ջրի անալիզների իրականացում ջրառի կետում	Էռամսյակ
Ջրի անալիզների իրականացում լճակներում	Էռամսյակ
Ջրի անալիզների իրականացում Հրազդան գետ թափման կետում	Էռամսյակ
Ջրի անալիզի իրականացում Հրազդան գետ թափման կետից հոսքն ի վար 100մ	Էռամսյակ

ԲՆԱՊԱՀՊԱՆԱԿԱՆ ՌԻՍԿԵՐԸ ՄԵՂՄԱՑՆՈՂ ՄԻՋՈՑԱՌՈՒՄՆԵՐԻ ԾՐԱԳԻՐ

ԱՇԽԱՏԱՆՔՆԵՐ	ՊԱՐԱՄԵՏՐԵՐ	ՄԵՂՄԱՑՆՈՂ ՄԻՋՈՑԱՌՈՒՄՆԵՐԻ ՍՏՈՒԳԱԹԵՐԹԻԿ
Ընդհանուր դրույթներ	Նախազգուշացումներ և աշխատողների անվտանգություն	(a) Շինարարության և շրջակա միջավայրի անվտանգությունը վերահսկող մարմինները և համայնքը պետք է նախազգուշացված լինեն սպասվող գործընթացների վերաբերյալ (b) Շինարարության համար անհրաժեշտ բոլոր պահանջվող թույլտվությունները ձեռք են բերվել (c) Կապալառուն պաշտոնապես համաձայնել է, որ աշխատանքները կիրականացվեն ապահով և կարգապահ՝ նվազագույնի հասցնելով ազդեցությունը հարևան տնտեսությունների և շրջակա միջավայրի վրա: (d) Աշխատողների անհատական պաշտպանության միջոցները պետք է համապատասխանեն ՀՀ օրենսդրությամբ սահմանված չափանիշներին (մշտապես սաղավարտների կիրառում, անհրաժեշտության դեպքում դիմակներ և պաշտպանիչ ակնոցներ, պաշտպանիչ հագուստ և կոշիկներ) (e) Շինհրապարակում տեղադրվող համապատասխան տեղեկատվական վահանակները աշխատողներին կիրազեկեն հիմնական կանոնների և նորմերի վերաբերյալ:
Շինարարական աշխատանքներ	Օդի որակ	(a) Շինաշխատանքների իրականացման ընթացքում հատուկ տարողություններ կկիրառվեն շինարարական աղբի հեռացման համար՝ Նշված տարողությունները պետք է պահպանվեն տարածքում և անընդհատ ցողվեն ջրով՝ թափոններից գոյացած փոշու քանակը նվազեցնելու նպատակով (b) Շրջակա տարածքները (մայթերը, ճանապարհները) պետք է զերծ պահվեն շինարարական աղբից՝ փոշին նվազագույնի հասցնելու նպատակով (c) Շինարարական տրանսպորտային միջոցների պարապուրդ շինհրապարակում չի թույլատրվի:
	Աղմուկ	(a) Շինարարական աշխատանքներից գոյացած աղմուկը կսամանափակվի թույլատրված ժամերի միջակայքում (b) Շինարարական աշխատանքների ընթացքում շարժիչների, օդի կոմպրեսորների և էլեկտրականության սնվող սարքերը պետք է ծածկվեն:

	<p>Թափոնների կառավարում</p>	<p>(a) Շինարարության արդյունքում գոյացող թափոնները պետք տարանջատվեն ընդհանուր աղբից և կենցաղային թափոններից դեռ շինհրապարակում և ըստ առաջացման տեղափոխվեն հատուկ հատկացված աղբավայր:</p> <p>(b) Շինարարական աղբը պետք է պատշաճ կերպով հավաքվի և հեռացվի արտոնագիր ունեցող աղբահավաքների կողմից</p> <p>(c) Թափոնների հեռացման վերաբերյալ գրառումներ պետք է կատարվեն որպես ապացույց, որ թափոնների կառավարումը կատարվում է պատշաճ կերպով, նախատեսվածին համաձայն</p>
<p>Կեղտաջրերի հեռացում</p>	<p>Ջրի որակ</p>	<p>(a) Շինարարության փուլում տեխնիկական ջուրը կբերվի պայմանագրային հիմունքներով ավտոցիստեմներով: Շինարարության փուլում աշխատողների կոմունալ կենցաղային պայմանները կապահովեն տեղադրելով բիոգուգարաններ, խմելու ջուրը կմատակարարվի տարաներով,;</p> <p>(b) Շինարարական տրանսպորտային միջոցները և սարքավորումները պետք է լվացվեն նախատեսված տարածքներում, որտեղից ջրի արտահոսք չի լինի:</p> <p>(c) Շինհրապարակից էլքի ժամանակ լվացվում են տեխնիկական միջոցների անվաղողերը: Պարզաբանում տեղի է ունենում մեխանիկական նստեցում, պարզեցված ջուրը կօգտագործվի տարածքի ջրցանման համար, իսկ փոքր քանակներով նստվածքը կհեռացվի որպես շինաղբ:</p>
<p>Հետիոտների և երթևեկության ապահովություն</p>	<p>Շինարարական աշխատանքների հետևանքով հետիոտներին կամ հանրային տրանսպորտին սպառնացող ուղղակի կամ անուղղակի վտանգներ</p>	<p>(a) Շինարարության ազգային նորմերի համաձայն կապալառուն պետք է ապահովի պատշաճ անվտանգություն և շինարարությանն առնչվող երթևեկության կարգավորում, ինչը ներառում է, բայց չի սահմանափակվում հետևյալով.</p> <ul style="list-style-type: none"> ▪ պարզ տեսանելի ցուցանակներ, զգուշացնող նշաններ շինհրապարակում հանրությանը պոտենցյալ վտանգների մասին նախազգուշացնելու համար, պետք է առկա լինեն պատնեշներ և շրջանցող ուղիներ ▪ Անձնակազմի կրթման համակարգ և երթևեկության կառավարման համակարգ, հատկապես՝ շինհրապարակ մուտք գործելու և հարակից տարածքում ծանր տրանսպորտի համար: Հետիոտների համար անվտանգ անցումներ երթևեկության զոնայում: ▪ Համապատասխանեցնել աշխատանքային ժամերը երթևեկության ակտիվության հետ, խուսափել ակտիվ երթևեկությունից՝ մարդկանց ակտիվ տեղաշարժի ժամերին: ▪ Երթևեկության ակտիվ կառավարում շինհրապարակում փորձված և երևացող անձնակազմի կողմից, եթե վերջինս անհրաժեշտ է մարդկանց ապահով և հարմար անցուղարձի համար. ▪ Պետք է ապահովվի ապահով և շարունակական մոտեցում դեպի գործող գրասենյակային շինությունները, խանութները և բնակելի շինությունները շինարարական աշխատանքների ընթացքում:

<p>Արտակարգ իրավիճակների կառավարում</p>	<p>Շինարարական աշխատանքների հետևանքով արտակարգ իրավիճակների կառավարում</p>	<ul style="list-style-type: none"> - Անհրաժեշտ է նշանակել արտակարգ իրավիճակների համար պատասխանատու անձ, ով մշտապես ներկա կգտնվի շին. հրապարակում; - Շինարարական բոլոր տեղամասերում անհրաժեշտ է ապահովել արտակարգ պատահարների դեպքում կոնտակտային տվյալները, պատասխանատու անձանց և անվտանգության պատասխանատուի անուն(ները), հեռախոսահամարները պարունակող պաստառների առկայությունը; - Շինարարական աշխատանքների տեղամասերում տեղադրել հրդեհաշիջման սկզբնական միջոցներ, հրշեջ հիդրանտներ, փակցնել հակահրդեհային անվտանգության պաստառներ, հրդեհների մասին ուղեցույց-հիշեցումներ և այլն: - Մշտապես իրականացնել շինարարական հրապարակի, բաց պահեստների հակահրդեհային միջտարածությունների ժամանակին մաքրում հրդեհավտանգ թափոններից և աղբից, քանի որ հակահրդեհային միջտարածությունները չեն կարող օգտագործվել նյութերի, սարքավորումների, տարաների պահեստավորման, ավտոտրանսպորտային տեխնիկայի կայանման համար: - Հրդեհաշիջման համար նախատեսված ջրաղբյուրների ճանապարհները և անցումները պետք է միշտ ազատ լինեն, շինարարության ընթացքում ճանապարհների փակման դեպքում՝ ջրային աղբյուրներին մոտենալու կամ այդ հատվածով անցնելու նպատակով տեղադրել շրջանցման ուղղությունը ցույց տվող ցուցանակներ - Անբարենպաստ օդերևութաբանական պայմանների (քամու արագություն, անհողմություն, մառախուղ) դեպքում աշխատանքներն իրականացնել պահպանելով անվտանգության բոլոր կանոնները կամ շին. աշխատանքները դադարեցնել մինչ օդերևութաբանական պայմանները կլինեն բարենպաստ աշխատանքները վերսկսելու համար:
---	--	---

ՄՈՆԻԹՈՐԻՆԳԻ /ՄՇՏԱԴԻՏԱՐԿՄԱՆ/ ՊԼԱՆ

Գործողություն	Նվազեցնող միջոցառումներ	Որտեղ իրականացնել	Ինչպես իրականացնել	Ժամանակամիջոց	Կատարող
Շինանյութերի մատակարարում	Շինանյութերի գնում արտոնագրված մատակարարներից	Մատակակարի հիմնարկում կամ պահեստում	Փաստաթղթերի ստուգում	Մատակարարման պայմանագրերը կնքելու ընթացքում	Կապալառու
Շինանյութերի և թափոնների տեղափոխում Շինարարական տեխնիկայի տեղաշարժ	<ul style="list-style-type: none"> - Մեքենաների և տեխնիկայի համապատասխան տեխնիկական վիճակի ապահովում - Բեռնատարերի բեռնվածության սահմանափակում - հերթականության ապահովմամբ - Տեղափոխումների ժամանակացույցի և երթուղիների պահպանում 	<ul style="list-style-type: none"> - Շինհրապարակ - Շինանյութերի և աղբի տեղափոխման երթուղիներ 	Շինհրապարակ տանող ճանապարհների ստուգում	Աշխատանքային ժամերին և դրանցից դուրս անսպասելի ստուգումների իրականացում	Կապալառու
Շինարարական տեխնիկայի շահագործում տեղամասում	<ul style="list-style-type: none"> - Մեքենաների և տեխնիկայի լվացումը պետք է կատարվի շինհրապարակից դուրս , համայնքում գործող մասնագիտացված կետերում - Տեխնիկական միջոցների վառելիքի լիցքավորումը և յուղումը պետք է իրականացվի շինհրապարակից դուրս լցակայաններում կամ սպասարկման կետերում 	Շինհրապարակ	Գործընթացների գործունեության ստուգում	Մեխանիզմների շահագործման ընթացքում	Կապալառու
Հողային աշխատանքներ	- Հանված հողերը հեռացվում են համայնքի կողմից հատկացված	Շինհրապարակ	Գործընթացների ստուգում	Հողային աշխատանքների	Կապալառու

	վայր			ընթացքում	
Իներտ շինանյութերի գնում	- Շինանյութերի գնում վստահելի մատակարարներից	Իներտ նյութերի պահեստ	Փաստաթղթերի ստուգում Գործընթացների ստուգում	Մատակարարման ընթացքում	Կապալառու, մատակարար
Կենցաղային աղբի առաջացում	- Աղբամանների տեղադրում շինարարական հրապարակում - համայնքի թույլտվություն աղբի մշտական տեղակայման վերաբերյալ	Շինհրապարակ	Արտաքին գնում	Շինարարության ողջ ընթացքում	Կապալառու, քաղաքապետարանի վերահսկողություն
Աշխատանքի անվտանգություն	- Անձնակազմի ապահովում արտահագուստով և անձնական պաշտպանիչ միջոցներով - Շինարարության կանոնների և անձնական պաշտպանության նորմերի խստիվ պահպանություն	Շինհրապարակ	Ստուգման գործընթացներ	Աշխատանքների ողջ ընթացքում	Կապալառու, պատվիրատու
Կանաչապատում	Տեղանքին բնորոշ ծառաթփային բուսականության տնկում	Մեփական տարածք	Արտաքին գնում	մշտական	Կապալառու

ՕԳՏԱԳՈՐԾՎԱԾ ԳՐԱԿԱՆՈՒԹՅԱՆ ՑԱՆԿ

1. СНиП 2.04.02-84. Водоснабжение. Наружные сети и сооружения.
2. Сборник методик по расчету выбросов в атмосферу загрязняющих веществ различными производствами, Госкомгидромет, Ленинград, 1986.
3. Инструкция о порядке рассмотрения, согласования и экспертизы воздухоохраных мероприятий и о выдаче разрешений на выброс загрязняющих веществ в атмосферу по проектным решениям, ОНД-84-Н.

ՀԱՎԵԼՎԱԾՆԵՐ



ՀԱՅԱՍՏԱՆԻ ՀԱՆՐԱՊԵՏՈՒԹՅՈՒՆ

ՎԿԱՅԱԿԱՆ

ԱՆՇԱՐԺ ԳՈՒՅՔԻ ՆԿԱՏՄԱՍԲ ԻՐԱՎՈՒՆՔՆԵՐԻ ՊԵՏԱԿԱՆ ԳՐԱՆՑՄԱՆ



Կադաստրի կոմիտե

Սույն վկայականով հաստատվում է 17 հուլիսի 2020 թվականին գույքի նկատմամբ իրավունքների պետական գրանցման միասնական մատյանում կատարված անշարժ գույքի նկատմամբ իրավունքի պետական գրանցումը հետևյալ տվյալներով.

1. ԳՐԱՆՑՎԱԾ ԻՐԱՎՈՒՆՔԻ ՍՈՒԲՅԵԿՏ(ՆԵՐ)

ՄՈՒՆԵՐ ՆԻԿՈՂՈՍՅԱՆ ԳՈՒՐԳԵՆԻ

2. ԱՆՇԱՐԺ ԳՈՒՅՔԻ ԳՏՆՎԵԼՈՒ ՎԱՅՐԸ ԵՎ ԱՆՎԱՆՈՒՄԸ

Մարզ Արարատ, համայնք Մարմարաշեն Երևան-Մեղրի մայրուղի 14/2 հողամաս

3. ԳՐԱՆՑՄԱՆ ՀԱՄԱՐ ՀԻՄՔ ՀԱՆԴԻՍԱՑԱԾ ՓԱՍՏԱԹՂԹԵՐԸ

Առավանճառքի պայմանագիր 14/03/2020թ.

4. ՀՈՂԱՄԱՍԻ ԲՆՈՒԹԱԳՐԵՐԸ

Կադաստրային ծածկագիրը՝ 03-058-0231-0014

Մակերեսի չափը (հա)՝ 3

Նպատակային նշանակությունը՝ արդյունաբերության, ընդերքօգտագործման եւ այլ արտադրական նշանակության

Գործառնական նշանակությունը կամ հողատեսքը՝ Արդյունաբերական օբյեկտների

Գրանցված իրավունքի տեսակը՝ ՍԵՓԱԿԱՆՈՒԹՅՈՒՆ

ՎԿԱՅԱԿԱՆ N 17072020-03-0062, գաղտնաբառ՝ ABIUCBFZ8EPK

Փաստաթղթի իսկությունը և վավերականությունը կարող է ստուգվել Կադաստրի կոմիտեի www.e-codastre.am կայքէջի միջոցով

5. ՇԻՆՈՒԹՅՈՒՆՆԵՐԻ ԲՆՈՒԹԱԳՐԵՐԸ

- 1) Նպատակային նշանակությունը՝
- 2) Բնութագրերը ըստ առանձին շինությունների՝

Ը/Ը	Կադաստրային ծածկագիր	Տեսակ	Մակերես	Գրանցված իրավունքի տեսակ

Լրացուցիչ նշումներ և տեղեկություններ

Գրանցումը իրականացնող պաշտոնատար անձի անունը, ազգանունը՝ Գեղամ Ավետիսյան

Ջբաղեցրած պաշտոնը՝ Անշարժ գույքի գրանցման միասնական ստորաբաժանման անշարժ գույքի ռեգիստր

ՎԿԱՅԱԿԱՆ N 17072020-03-0062, գաղտնաբառ՝ ABIUCBFZ8EPK

Փաստաթղթի իսկությունը և վավերականությունը կարող է ստուգվել Կադաստրի կոմիտեի www.e-cadastre.am կայքէջի միջոցով



ՉԼ N 1-2



ՀԱՅԱՍՏԱՆԻ ՀԱՆՐԱՊԵՏՈՒԹՅՈՒՆ

Վրայայի Տուրչ, Վրայայի համայնք
(մարզ, համայնք)

Վրայայի համայնք

ՆԱԽԱԳԾՄԱՆ ԹՈՒՅՆՎՈՒԹՅՈՒՆ

(ՃԱՐՏԱՐԱՊԵՏԱՀԱՏԱԿԱԿԳԾԱՅԻՆ ԱՌԱՋԱՐՄԱՔ)

Օրյեկտ

N 24 27 08 2020 թ.

Վրայայի համայնքի կառուցում

(օրյեկտի անվանումը, կառուցում, վերակառուցում, ուժեղացում, վերականգնում, գործառնական նշանակության փոփոխություն)

(հակիրճ բնորոշումը, հզորությունը)

Վրայայի համայնքի կառուցում նախագծային փաստաթղթերի մշակման համար:

Վրայայի համայնքի կառուցում (կառուցողական նախագիծ, նախագծման փուլերը և այլն)

Գտնվելու վայրը

Վրայայի համայնքի կառուցում, հեռավորությունը մարզկենտրոնից - 4 կմ, Վրայայի ք. 14/2 (ՔՊ, 0231-0014)
(մարզ, համայնք, փողոցի անվանումները, շենքի համարը, հողամասի ծածկագիրը)

Կառուցապատող

Վրայայի համայնքի կառուցում, հեռավորությունը մարզկենտրոնից - 4 կմ, Վրայայի ք. 14/2 (ՔՊ, 0231-0014)
(կազմակերպության անվանումը, գտնվելու վայրը, ֆիզիկական անձի անունը, ազգանունը, անհատական փոփոխության վայրը, հեռախոսահամարը, էլեկտրոնային հասցեն)

Առաջադրանքի տրամադրման հիմքը

հայրենիքի օրենսգրքի N 1707-2020-03-0062
(կառուցապատման նպատակով ՀՀ օրենսդրությամբ սահմանված

Վրայայի համայնքի կառուցում, հեռավորությունը մարզկենտրոնից - 4 կմ, Վրայայի ք. 14/2 (ՔՊ, 0231-0014)
կարգով հողամասի տրամադրման, անշարժ գույքի փոփոխման իրավունքը հաստատող անհրաժեշտ փաստաթղթերը)

Առաջադրանքի գործողության ժամկետը

(N 1 հավելվածի 32-րդ կետին համապատասխան)

ՆԱԽԱԳԾՎՈՂ ՀՈՂԱՍԱԽ ԲՆՈՒԹՎՈՒԹՅՈՒՆ

(աստղանիշով (*) նշված դրույթների գրաֆիկական արտացոլումը տրամադրվում է կից ներկայացվող ամփոփ սխեմայով՝ Մ 1:500)

1. Հողամասը գտնվում է

Վրայայի համայնքի կառուցում, հեռավորությունը մարզկենտրոնից - 4 կմ, Վրայայի ք. 14/2 (ՔՊ, 0231-0014)
(հողամասի դիրքը քարտեզաշինական միջնաժայռում, դրա նպատակային և գործառնական նշանակությունը)

2. (*) Հողամասի չափերը

3,0 հա
(հողամասի սահմանները՝ կողորհնատային նշահարմամբ, մակերեսը (հա))

3. Հողամասի առկա վիճակը

հայրենիքի օրենսգրքի N 1707-2020-03-0062
(ընդհանրապես անօգտագործ, շենքերի (այլ թվում՝ քանդակման ենթակա) առկայությունը (օգտագործումը, նշանակությունը, հարկայնությունը, շինարարական նյութերը և այլն), կանաչապատումը, բարեկարգումը և այլն)

4. (*) Տրանսպորտային պայմանները

Վրայայի համայնքի կառուցում, հեռավորությունը մարզկենտրոնից - 4 կմ, Վրայայի ք. 14/2 (ՔՊ, 0231-0014)
(ճանապարհների առկայությունը, երկաթուղային տրանսպորտի մոտեցումները և այլն)

5. (*) Ինժեներական ցանցեր
և սարքավորումներ
(ջրամատակարարման,
կոյուղու, գազամատակարարման,
տաք ջրի մատակարարման,
էլեկտրամատակարարման,
էլեկտրոնային հաղորդակցության
համակարգեր)

հասանելի թիվ

(նախագծվող հողամասով կամ կից տարածքով անցնող ինժեներական
ենթակառուցվածքները, այդ թվում՝ ստորգետնյա)

6. (*) Կից հողամասեր

Երևան քաղաքի Կենտրոնական շրջանի Կենտրոնական հատվածի
(կից հողօգտագործումների անվանումը և դրանց սահմանները՝ համաձայն
ներկայացված սխեմայի)

7. Բնության հատուկ պահպանվող և
(կամ) պատմամշակութային
հուշարձանների տարածքներ
(պահպանական գոտիներ)

(հուշարձանի անվանումը, կարգավիճակը և այլն)

8. (*) Հատակագծային
սահմանափակումներ

(տեղանքում գործող արտադրական, պաշտպանվող օբյեկտների,
ինժեներատրանսպորտային ենթակառուցվածքների և այլ օբյեկտների նկատմամբ
սահմանափակումները, այդ թվում՝ սերվիտուտները)

ՆԱԽԱԳԾԱՅԻՆ ՊԱՀԱՆՋՆԵՐԸ

(աստղանիշով (*) նշված դրույթների գրաֆիկական արտացոլումը տրամադրվում է կից ներկայացվող
ամփոփ սխեմայով՝ Մ 1:500)

9. Ճարտարապետահատակագծային
պահանջներ

Վերականգնողական, սերվիտուտային
(ելեկտրական համակարգի օրենսդրության և նորմատիվատեխնիկական
փաստաթղթերի պահանջներից, առկա բաղաձայնական ծրագրային փաստաթղթերի
դրույթներից կամ դրանց բացակայության դեպքում՝ կազմավորված (կազմավորվող)
բաղաձայնական միջավայրի պայմաններից)

9.1. (*) օբյեկտի հեռավորությունը
կարմիր գծից (մետր)

Երևան քաղաքի Կենտրոնական հատվածի կից

9.2. (*) հեռավորությունը հարևան
հողակտորներից (օբյեկտներից)
(մետր)

Երևան քաղաքի Կենտրոնական հատվածի կից, Զարյան Կ.Վ

9.3. թույլատրելի բարձրությունը
(մետր)

Գրանցված թիվ 1.0.5

9.4. կառուցապատման խտության
գործակիցը (կառույցի (կառույցների)
ընդհանուր մակերեսի
հարաբերությունը հողամասի
մակերեսին)

0,6

9.5. կառուցապատման տոկոսը
(կառուցապատվող (անջրանցիկ)
տարածքի հարաբերությունը
հողամասի մակերեսին՝ տոկոսներով
(%))

30%

9.6. կանաչապատման տոկոսը
(կանաչապատ տարածքի

10%

հարաբերությունը հողամասի մակերեսին՝ տոկոսներով (%)

9.7. այլ պահանջներ

10. Հողամասում գտնվող շենքերի ու շինությունների քանդման կամ տեղափոխման (ապամոնտաժման) պայմանները և աշխատանքների հերթականությունը

չկան

11. Ստորգետնյա, կիսանկուղի և առաջին հարկերի տարածքների օգտագործման պայմանները

համապատասխան չեն

12. (*) Ինժեներական ցանցեր և սարքավորումներ

Պահանջներ՝ զոյություն ունեցող և նախագծվող ենթակառուցվածքների ու ցանցերի նկատմամբ

12.1. (*) ջրամատակարարում, կոյուղի, տաք ջրի մատակարարում

✓ Կցվում է «Կոմունալ Ջրեր» ՓԲԸ (տարածք էրթնվում է)
Քաղաքի Ե. Ջրեր Բաժնի
(համաձայն մատակարարող կազմակերպության տեխնիկական պայմանների)

12.2. (*) էլեկտրամատակարարում

Կցվում է «ԶԶԾ» ՓԲԸ, «Էլեկտրա» Տանձար
(համաձայն մատակարարող կազմակերպության տեխնիկական պայմանների)

12.3. (*) գազամատակարարում

Կցվում է «ԶԶԾ» ՓԲԸ (տարածք էրթնվում է)
Քաղաքի Ե. Ջրեր Բաժնի
(համաձայն մատակարարող կազմակերպության տեխնիկական պայմանների)

12.4. (*) էլեկտրոնային հաղորդակցության մալուխատար կոյուղու (ներառյալ դիտահորը) տեղադիրքը

Կցվում է «Երևան Էլեկտրա» ՓԲԸ (տարածք էրթնվում է)
Քաղաքի Ե. Ջրեր Բաժնի
(համաձայն N 1 հավելվածի 58-րդ կետի 2-րդ ենթակետով սահմանված ելակետային տվյալների)

12.5. թույլ հոսանքներ

12.6. աղբահանություն

«Արմենիա» ԲՈՒԿ ԿԵՆՏՐՈՆ

13. Տարածքի ինժեներական նախապատրաստում

հարապատասխան չեն
(ոչ ինժե. կազմակերպման, ջրահեռացման, ինժեներական պաշտպանության միջոցառումները)

14. Բարեկարգում

Չի իրականացվում
(լանդշաֆտային պլանավորման վերաբերյալ պահանջները, կանաչավառում, ճարտարապետական փոքր ձևեր, ցանկապատում, զովագղ և այլն)

15. Շինարարական նյութեր

Կոմունալ և այլ ջրամատակարարող և կոմունալ ջրեր
(շինարարական նյութերի օգտագործման վերաբերյալ առաջարկությունները)

16. Պաշտպանական կառույցներ

_____ (արտակարգ իրավիճակներում մարդկանց և օբյեկտների պաշտպանության միջոցառումները)

17. Հակահրդեհային պահանջներ

համապատասխան չեն
(հակահրդեհային անվտանգության ապահովման միջոցառումները)

18. Հաշմանդամների և բնակչության սակավաշարժ խմբերի պաշտպանության միջոցառումներ

«Արմենիա» ԲՈՒԿ ԿԵՆՏՐՈՆ
և «Էլեկտրա» Տանձար

19. Շրջակա միջավայրի պահպանում համայնքի բնակիչներից զուտ օրենսդրական
(շրջակա միջավայրը վտանգավոր ազդեցությունից բացառելու միջոցառումները)

20. Շինարարության կազմակերպում այսպես թվում շինարարության օրենսդրական
(անաբարկություններ շինարարության հետ կապված անբարենպաստ ազդեցության բացառման, քաղաքային տնտեսության և տրանսպորտի անխափան աշխատանքի ապահովման վերաբերյալ)

21. Առաջադրանքի գործողության ժամկետը և նախագծի մշակման փուլերը 1.5 (Մեկ և կես) ամիս
(նշվում են առաջադրանքի գործողության ժամկետը և նախագծի մշակման փուլերը)

ԼՐԱՑՈՒՑԻՉ ՊԱՅՄԱՆՆԵՐԸ

22. Նախագծային փաստաթղթերի փորձաքննությանը ներկայացվող պահանջներ համայնքի ՂԳ կատարելուց 19.03.2021 ՏԾ N 596-Ա պարզապես արտաքին
(Հայաստանի Հանրապետության օրենսդրությամբ սահմանված փորձաքննության տեսակը կամ նախագծողի երաշխավորագիրը՝ հղում կատարելով համապատասխան իրավական ակտին)

23. Միջանկյալ համաձայնեցում Պարզապես համայնքային
(իրավատու մարմնի կամ Հայաստանի Հանրապետության օրենսդրությամբ նախատեսված դեպքերում շահագրգիռ մարմինների հետ էսքիզային նախագծի նախնական համաձայնեցում, նշվում է նաև առաջադրանքի փոփոխման հնարավորությունը՝ N 1 հավելվածի 89-րդ կետով նախատեսված դեպքում)

24. Հասարակական քննարկումներ կատարվելուց հետո արտաքին համայնքի զուտ օրենսդրական
(Հայաստանի Հանրապետության օրենսդրությամբ սահմանված դեպքերում և կարգով)

25. Համաձայնեցումների կամ մասնագիտական եզրակացությունների ստացում որոշվում են տվյալ օբյեկտի համաձայնեցման օրենքով սահմանված պահանջները՝ հուշարձանների ու բնության պահպանության և այլ լիազորված մարմինների հետ, ինչպես նաև N 1 հավելվածի 56-րդ կետով սահմանված դեպքերում՝ ինժեներական ենթակառուցվածքի սեփականատիրոջ (օգտագործողի) հետ)

26. Փոստային բաժանորդային պահարանների տեղադրում այս կարգով

27. Այլ պայմաններ Այլևս չկան համայնքային մեծահարգանքով

ՀԱՅԱՍՏԱՆԻ ՀԱՆՐԱՊԵՏՈՒԹՅԱՆ Վարչապետ ՀԱՄԱՅՆՔԻ

ՂԵԿԱԿԱՐ Յ. Կարսյան
(պորտագրությունը, անունը, ազգանունը)



Կ. Տ.

ՀԱՏՎԱԾ Մարմարաշենի քԱՐՏԵԶԻՑ

ՍԵՓԱԿԱՆԱՏԵՐ *Առկող խորքով պահպանված*

ԿՈԴ 03-058-0231-0014

Մ 1:5000

«25» 08 2020թ.



ՀԱՏԱԿՈՒ Մարմարաշենի ք.ԱՐՏԵՁԻՑ
ՍԵՓԱԿԱՆԱՍԵՐ

Վարչիկ Գրքակալ Ջալալյան

ԿՈԴ 03-058-0231-0014

Մ 1 5000

ՀՀԳ Գրքակալ Ջալալյան
Վարչիկ Գրքակալ Ջալալյան

« 25 » 08 2020թ.

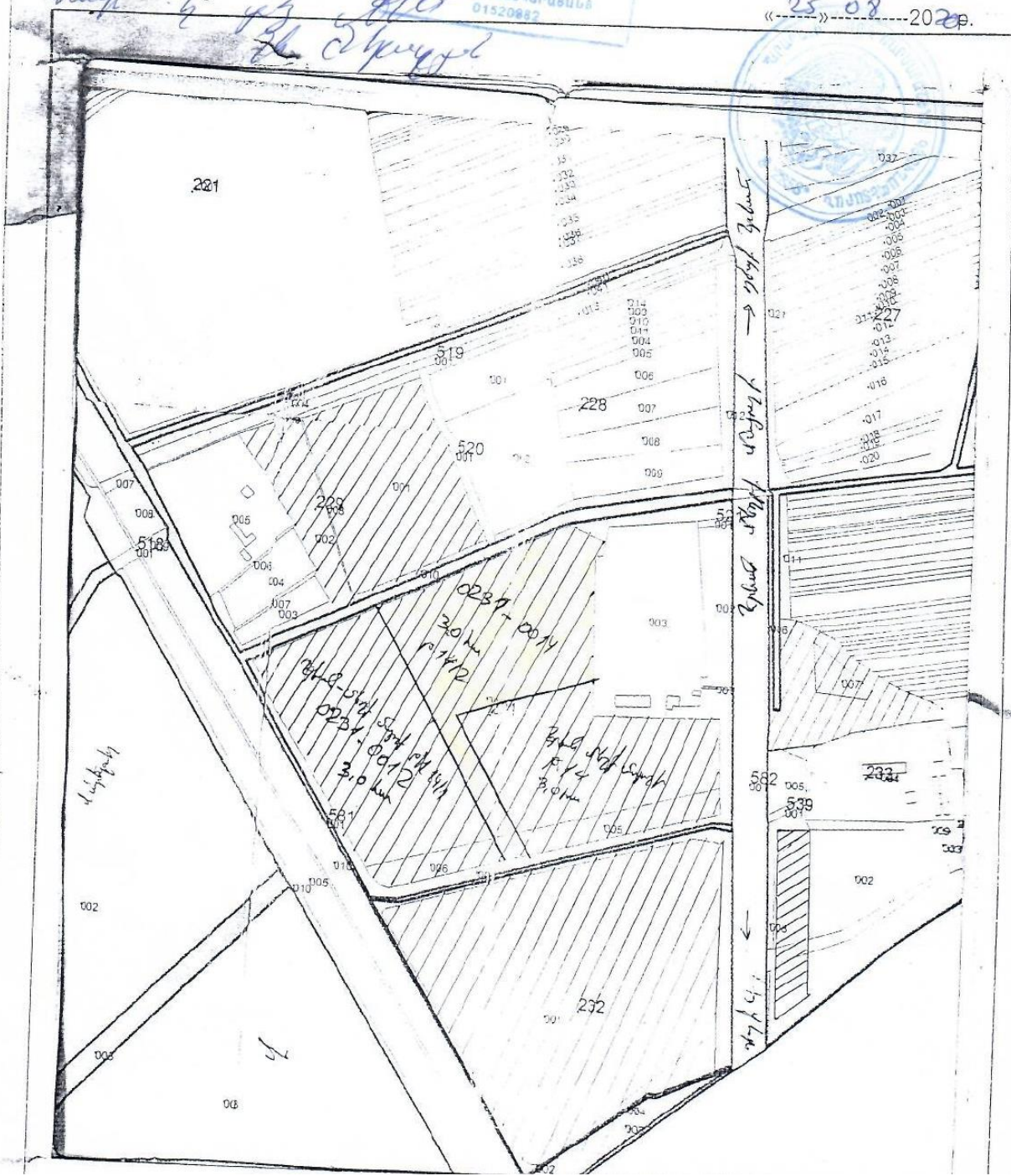

Հավելված N 1
ՀՀ Կառավարության 2003 թվականի
մարտի 7-ի N 218-Ն որոշման



**ՀԱՅԱՍՏԱՆԻ ՀԱՆՐԱՊԵՏՈՒԹՅԱՆ
ՇՐՋԱԿԱՆ ՄԻՋԱԿԱՍՅՐԻ ՆԱԽԱՐԱՐՈՒԹՅՈՒՆ**

**ԼԻՑԵՆԶԻԱՆԵՐԻ, ԹՈՒՅԼՏՎՈՒԹՅՈՒՆՆԵՐԻ
ԵՎ ՀԱՄԱՋԱՅՆԵՑՈՒՄՆԵՐԻ ՎԱՐՉՈՒԹՅՈՒՆ**

ՋՐՕԳՏԱԳՈՐԾՄԱՆ ԹՈՒՅԼՏՎՈՒԹՅՈՒՆ N 0007-21

1-2-Ջ/4 - Ս - Ե

«ՄԵՐԻ ՖԻՇ» ՍՊԸ

(Ջրօգտագործողի անվանումը)

ՀՀ ՇՐՋԱԿԱՆ ՄԻՋԱԿԱՍՅՐԻ

(ջրային ռեսուրսների կառավարման և

ՆԱԽԱՐԱՐՈՒԹՅԱՆ ՈՒՊԵՏՐՈՒԹՅԱՆ

պահպանության մարմնի ղեկավար)

ստորագրությունը, անունը, ազգանունը

«ՄԵՐԻ ՖԻՇ» ՍՊԸ

(ջրօգտագործման քույլտվություն ստացող)

ՋՐՕՐԵՆ Հ. ՓԱՅՅՅԱՆ

պաշտոնը, ստորագրությունը,

անունը, ազգանունը

Կ.Տ

Տրված է 02 02 2021 թ. Ուժի մեջ է մինչև 02 08 2022 թ.

Գործունեության ժամկետը երկարաձգված է մինչև _____ 20 _____ թ.

(ջրային ռեսուրսների կառավարման և

(ջրօգտագործման քույլտվություն ստացողի

պահպանության մարմնի ղեկավար)

պաշտոնը, ստորագրությունը, անունը, ազգանունը)

1. Ջրօգտագործողի հասցեն _____

ՀՀ Արարատի մարզ, գ. Սարմարաշեն, հեռ. (099) 41 30 04

(ջրօգտագործման թույլտվություն ստացողի անվանումը, (անունը, ազգանուն, հասցեն և հեռախոսը)

2. Ջրօգտագործման վայրը _____ ՀՀ Արարատի մարզ

Սարմարաշեն համայնքի վարչական տարածք

3. Ջրառի վայրը _____ ՀՀ Արարատի մարզ

Սարմարաշեն համայնքի վարչական տարածք

4. Ջրօգտագործման նպատակը _____ /ծկնաբուժական/

5. Ջրօգտագործման ծավալը, այդ թվում՝

ա) մակերևութային ջրային ռեսուրսներ _____ 2

բ) ստորերկրյա ջրային ռեսուրսներ _____ 6 գործող խորքային հոր

առավելագույնը՝ 20425.886 հազ.մ³/տարի, 55961.3 մ³/օր, 650.0 լ/վ

6. Ջրօգտագործման ժամանակահատվածը և ռեժիմը _____

Տարեկան 365 օր 24 ժամյա ռեժիմով

7. Ջրօգտագործման թույլտվության պայմանների ապահովման նկատմամբ վերահսկողության մեխանիզմները _____

1. Ջրօգտագործման չափաքանակի վերահսկողություն, հաշվառում

և սույն ջրօգտագործման թույլտվության 5-րդ կետի բ) ենթակետով

սահմանված չափաքանակների չգերազանցում:

2. Ջրօգտագործման նպատակայնություն:

3. Սույն ՁԹ-ի անբաժանելի մաս հանդիսացող պայմանների կատարում:

* Հայաստանի Հանրապետության ընդերքի մասին օրենսգրքով սահմանված դեպքերում ստորերկրյա ջրերի օգտագործման համար պահանջվում է մակ. ընդերքօգտագործման պայմանագիր:

8. Ջրային ռեսուրսներ կամ դրանց ջրահավաք ավազաններ քափվող կեղտաջրերի քույլատրելի ծավալները _____ Հրազդան գետ

19404.686 հազ.մ³/տարի, 53163.5 մ³/օր, 615.0լ/վ

9. Արտահոսքի նկարագրությունը _____

Կեղտաջրերի մաքրում չի իրականացվում:

10. Կեղտաջրերում վնասակար նյութերի քույլատրելի սահմանային արտահոսքի տվյալները _____

ԹԿՊԼրիվ	-1.65 գ/խոր.մ
ԹՔՊ	-14.40 գ/խոր.մ
Կախ. մասնիկներ	- 8.45 գ/խոր.մ
Քլորիդներ	- 40.0 գ/խոր.մ
Սուլֆատներ	- 30.50 գ/խոր.մ

11. Ջրերի ստանդարտները և(կամ) դրանց վերաբերյալ հրապարակումների տեղեկությունները _____

չ

12. Հատուկ միջոցառումներ, որոնք կիրառվելու են արդյունավետ ջրօգտագործումը խթանելու և ջրի որակը բարելավելու, գերխոնավ և առափնյա կարևոր բնական միջավայրերը և առնչվող կենսաբազմազանությունը պահպանելու համար _____

Սշակել և իրականացնել՝ ջրակորուստների կրճատման և նորմատիվային ջրաքանակի արդյունավետ օգտագործման միջոցառումների ծրագիր:

N 0004 Օձ. Օձ. 2021թ.

ՋՐՕԳՏԱԳՈՐԾՄԱՆ ԹՈՒՅՆՏՎՈՒԹՅԱՆ ԱՆՔԱՎԱՆՆԵԼԻ ՄԱՍ
ՀԱՆԴԻՍԱՑՈՂ ՊԱՅՄԱՆՆԵՐ

ՀՀ ջրային օրենսգրքի հոդված 32-ի պահանջների համաձայն մշակված սույն պայմանները ենթակա են պարտադիր կատարման: Սույն պայմանների խախտումը, համաձայն ՀՀ ջրային օրենսգրքի 30.2 հոդվածի, հիմք է ջրօգտագործման թույլտվության կասեցման համար:

1. «Մերի Ֆիշ» ՍՊԸ-ն պարտավոր է՝
ա/ ապահովել՝ N 0004 ջրօգտագործման թույլտվության ստացմամբ և ջրօգտագործման իրականացմամբ պայմանավորված ՀՀ օրենսդրության պահանջների կատարումը.
բ/ արտակարգ իրավիճակներում և սակավաջրության ու երաշտի պայմաններում ապահովել շրջակա միջավայրի նախարարության պահանջները, որոնք ուղղված են հասարակական շահին և շրջակա միջավայրի պահպանմանը.
գ/ իր գործունեությամբ չնվազեցնել՝ մինչև N 0004 ջրօգտագործման թույլտվության ստացումը գոյություն ունեցող ավանդական ջրօգտագործողների ջրօգտագործման իրավունքները.
դ/ ապահովել պայմաններ՝ շրջակա միջավայրի նախարարության աշխատակցի կողմից ջրօգտագործման թույլտվության պայմանների կատարումը հսկելու համար.
ե/ օրենսդրությամբ սահմանված կարգով մասնագիտացված ջրաերկրաբանական կազմակերպության միջոցով կատարել խորքային հորերի ռեժիմային դիտարկումներ և արդյունքները տարեկան մեկ անգամ ներկայացնել շրջակա միջավայրի նախարարություն պետական կադաստրների, ռեստորների վարման և մոնիթորինգի բաժնում գրանցման.
զ/ տարբեր պատճառներով ջրօգտագործման դադարեցման (ծավալների նվազեցման) հետևանքով խորքային հորերի չհահագործման դեպքում շրջակա միջավայրի նախարարության կողմից սահմանված ձևով և ժամկետում պահուստավորել, կոնսերվացնել (կախված հորերի շահագործական և տեխնիկական վիճակից) դրանք.

2. Սույն ջրօգտագործման թույլտվությունն ուժի մեջ մտնելուց հետո N 000073 ՋՐ-ն տրված 15.03.2018թ. այլևս չի գործում:

3. Ապահովել ՀՀ կառավարության 22.05.2003թ. «Ձկնային տնտեսության կարիքների համար ջրային ռեսուրսների օգտագործման կարգը հաստատելու մասին» 703-Ն որոշման կարգի 6.1 կետով սահմանված ջրօգտագործման և ձկնարտադրության տարեկան ծավալի չափաքանակները, այն է՝

ա/ 1 լ/վ ջրաեղքով իշխան ձկնատեսակի համար՝ նվազագույնը 700 կգ
բ/ 1 լ/վ ջրաեղքով թառախի ձկնատեսակի համար՝ նվազագույնը 800 կգ:

4. Տվյալ տարածքը սպասարկող համապատասխան ՋՕԸ-ի պահանջով ձկնատնտեսական գործունեությունից առաջացող հոսքաջրերը ոռոգման նպատակով անվարձահատույց փոխանցել ՋՕԸ-ին:

5. Ապահովել ՀՀ կառավարության 14.01.10թ. «Արդիական տեխնոլոգիաների կիրառման, ջրային ռեսուրսների մոնիթորինգի բարելավման և աղտոտման նվազեցման ու կանխման միջոցառումները սահմանելու մասին» N 118-Ն որոշման պահանջները.

ա/ կատարել ջրօգտագործման, ջրահեռացման և ջրային ռեսուրսների աղտոտման հաշվառման աշխատանքներ և կատարված աշխատանքների մասին տարեկան հաշվետվություն ներկայացնել Հայաստանի Հանրապետության շրջակա միջավայրի նախարարություն.

բ/ մեկ ամսյա ժամկետում ջրառների կետերն ապահովել առցանց հոսքաչափերով, հաշվառված տվյալների արխիվացման տեխնիկական հնարավորությամբ:

6. Հրավազանային կառավարման պլանների հաստատումից կամ դրանցում փոփոխություններ կատարելուց հետո նախկինում տրամադրված ջրօգտագործման թույլտվությունները ենթակա են վերանայման:

7. Հայաստանի Հանրապետությունը և ջրային ռեսուրսների կառավարման ու պահպանության մարմինը սույն ջրօգտագործման թույլտվությունն ուժի մեջ մտնելուց հետո պատասխանատվություն չեն կրում ջրային ռեսուրսների նվազման հետևանքով ջրօգտագործողի կրած վնասների համար և չեն հատուցում դրանց:

8. Խորքային հորերի կորդինատական կետերն են.

X = 44° 27' 40.7"	Y = 40° 02' 30.8"
X = 44° 27' 38.8"	Y = 40° 02' 30.4"
X = 44° 27' 33.1"	Y = 40° 02' 27.8"
X = 44° 27' 33.7"	Y = 40° 02' 27.1"
X = 44° 27' 34.2"	Y = 40° 02' 26.8"
X = 44° 27' 35.0"	Y = 40° 02' 26.7"

«ՀՀ շրջակա միջավայրի նախարար»

 Ռ. Պետրոսյան
 «Օձ» Օձ 2021 թ.

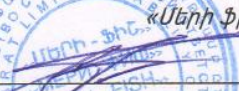
«Մերի Ֆիշ» ՍՊԸ-ի տնօրեն

 Հ. Փայտյան
 «Օձ» Օձ 2021 թ.