

**Շրջակա միջավայրի վրա ազդեցության  
նախնական գնահատման հայտ**

**Երևան քաղաքի , Աջափնյակ վարչական շրջան Գ-1  
թաղամաս, հ.8/40 հասցեում նախատեսվող բնակելի համալիր**

Երևան 2021

ք.Երևան, Աջափնյակ վարչական շրջան Գ-1 թաղամաս, հ.8/40  
հասցեում նախատեսվող բնակելի համալիր

<<Մեզա հաուս>> ՍՊԸ

<<Էկո Մենեջմենթ>> ՍՊԸ

Տնօրեն՝ Ա.Մինասյան

---

Երևան 2021

ԲՈՎԱՆԴԱԿՈՒԹՅՈՒՆ

1. ԸՆԴՀԱՆՈՒՐ ՏԵՂԵԿՈՒԹՅՈՒՆՆԵՐ .....4

1.1 Ձեռնարկողի մասին տեղեկություն.....4

<<Մեզա հաուս>> ՍՊԸ.....4

Արմավիր Մերձավան Երևանյան խճղ. 4-րդ նրբ. 13.....4

Արմավիր Մերձավան Երևանյան խճղ. 4-րդ նրբ. 13.....4

1.2 Հապավումներ .....4

1.3 Նախատեսվող գործունեության նպատակը եվ հիմնավորումը .....5

1.4 Նախատեսվող գործունեության բնութագիրը (արտադրական հզորություններ, օգտագործվող բնառեսուրսներ և նյութեր, տեխնիկական և տեխնոլոգիական լուծումներ) .....6

1.4.1 Նախատեսվող գործունեության նկարագիր.....6

1.4.2 Տեղամասի երկրաբանա-լիթոլոգիական կառուցվածքը .....7

1.4.3 Նախատեսվող աշխատանքների կազմակերպում.....14

1.4.4 Առաջարկություններ օբյեկտի շինարարության կազմակերպման վերաբերյալ .....14

1.4.5 Առաջարկություններ օբյեկտի շինարարության մատակարարման կազմակերպման վերաբերյալ.....15

Նախատեսվող գործունեության տարածք շինհրապարակի կազմակերպման հատակագիծ..17

1.4.6 Կադրային ապահովում և շինտեխնիկա .....18

1.4.7 Նյութերի և բնառեսուրսների օգտագործում .....20

2.ՆԱԽՏԵՍՎՈՂ ԳՈՐԾՈՒՆԵՈՒԹՅԱՆ ՏԱՐԱԾՔԻ, ԱՅՐ ԹՎՈՒՄ՝ ՇՐՋԱԿԱ ՄԻՋԱՎԱՅՐԻ ՀԱՄԱՌՈՏ ՆԿԱՐԱԳԻՐԸ ԵՎ ԻՐԱԴՐՈՒԹՅԱՆ ՄԽԵՄԱՆ .....22

2.1 ՖԻԶԻԿԱՇԽԱՐՀԱԳՐԱԿԱՆ ՊԱՅՄԱՆՆԵՐԸ.....22

2.2 ԿԼԻՄԱՆ.....23

2.3 Օդային ավազան .....26

2.4 Ջրային ռեսուրսներ .....28

2.5 Հողերի նկարագիրը .....29

2.6 Հողային ռեսուրսներ.....29

2.8 Թափոնների կառավարում .....32

3 ՇՐՋԱԿԱ ՄԻՋԱՎԱՅՐԻ ՎՐԱ ՀՆԱՐԱՎՈՐ ԱԶԴԵՑՈՒԹՅՈՒՆԸ ԵՎ ՎՆԱՍԱԿԱՐ ԱԶԴԵՑՈՒԹՅԱՆ ԲԱՑԱՌՄԱՆԸ, ՆՎԱԶԵՑՄԱՆՆ ՈՒ ՓՈԽՀԱՏՈՒՑՄԱՆՆ ՈՒՂՂՎԱԾ ԲՆԱՊԱՀՊԱՆԱԿԱՆ ՄԻՋՈՑԱՌՈՒՄՆԵՐԻ ԾՐԱԳԻՐ.....33

3.1 ՌԻՍԿԵՐԻ ԳՆԱՀԱՏՈՒՄ.....33

3.2 ԱՐՏԱՆԵՏՈՒՄՆԵՐԻ ԱՂԲՅՈՒՐՆԵՐԸ.....34

3.3 ԲՆԱՊԱՀՊԱՆԱԿԱՆ ՄԻՋՈՑԱՌՈՒՄՆԵՐԻ ԸՆԴՀԱՆՈՒՐ ՆԿԱՐԱԳՐՈՒԹՅՈՒՆ .....34

3.3.1 ՄԹՆՈԼՈՂՈՐՏԱՅԻՆ ՕԴ.....34

3.3.2 ՋՐԱՅԻՆ ՌԵՍՈՒՐՄՆԵՐ .....34

3.3.3 ՀՈՂԱՅԻՆ ՌԵՍՈՒՐՄՆԵՐ .....35

3.3.4 ԱՐՏԱԿԱՐԳ ԻՐԱՎԻՃԱԿՆԵՐԻ ՊԱՏՐԱՍՏՎԱԾՈՒԹՅՈՒՆԸ .....36

3.3.5 ԱՂՄՈՒԿԻ և ԹՐԹՌՈՒՄՆԵՐԻ ԱԶԴԵՑՈՒԹՅՈՒՆ .....38

ԲՆԱՊԱՀՊԱՆԱԿԱՆ ՌԻՍԿԵՐԸ ՄԵՂՄԱՑՆՈՂ ՄԻՋՈՑԱՌՈՒՄՆԵՐԻ ԾՐԱԳԻՐ.....40

ՄՈՆԻԹՈՐԻՆԳԻ /ՄՇՏԱԴԻՏԱՐԿՄԱՆ/ ՊԼԱՆ .....42

ՕԳՏԱԳՈՐԾՎԱԾ ԳՐԱԿԱՆՈՒԹՅԱՆ ՑԱՆԿ.....43

ՀԱՎԵԼՎԱԾՆԵՐ .....44

1. ԸՆԴՀԱՆՈՒՐ ՏԵՂԵԿՈՒԹՅՈՒՆՆԵՐ

1.1 Ձեռնարկողի մասին տեղեկություն

1.2 Ձեռնարկող՝ <<Մեգա հաուս>> ՍՊԸ

1.3 Ձեռնարկողի իրավաբանական հասցեն՝ Արմավիր Մերձավան Երևանյան խճղ. 4-րդ նրբ. 13

1.4 Ձեռնարկողի փաստացի գործունեության հասցեն՝ Արմավիր Մերձավան Երևանյան խճղ. 4-րդ նրբ. 13

1.5 Նախատեսվող գործունեության վարչական տարածքը՝ ք. Երևան, Աջափնյակ վարչական շրջան

1.2 Հապավումներ

ՀՀ՝ Հայաստանի Հանրապետություն

ՓԲԸ՝ Փակ Բաժնետիրական Ընկերություն

ՍՊԸ՝ Սահմանափակ պատասխանատվությամբ ընկերություն

ՊՈԱԿ՝ պետական ոչ առևտրային կազմակերպություն

### 1.3 Նախատեսվող գործունեության նպատակը եվ հիմնավորումը

Շրջակա միջավայրի վրա մարդկային գործունեության վնասակար ազդեցության կանխման, կենսոլորտի կայունության պահպանման, բնության և մարդու կենսագործունեության ներդաշնակության պահպանման համար կարևորագույն նշանակություն ունի յուրաքանչյուր նախատեսվող գործունեության շրջակա միջավայրի վրա ազդեցության ճշգրիտ և լիարժեք գնահատումը: Գործունեության բնապահպանական գնահատումը պետք է ներառի ուղղակի և անուղղակի ազդեցության կանխորոշումը, նկարագրությունը և հիմք հանդիսանա դրանց կանխարգելման կամ հնարավոր նվազեցման պարտադիր միջոցառումների մշակման համար:

Բնակելի համալիրի նախագիծը նախատեսվում է իրականացնել ք. Երևան, Աջափնյակ վարչական շրջան Գ-1 թաղամաս, հ.8/40 հասցեում:

Գործունեության նպատակն է կառուցել ժամակակից բնակելի համալիր:

2014թ.-ի հունիսի 21-ի "Շրջակա միջավայրի վրա ազդեցության գնահատման և փորձաքննության մասին" ՀՀ օրենքի 14-րդ հոդվածի համաձայն նախատեսվող գործունեությունը հանդիսանում է Գ կատեգորիայի գործունեության տեսակ և ենթակա է շրջակա միջավայրի վրա ազդեցության գնահատման և փորձաքննության:

Բնակելի համալիրի աշխատաքային նախագծի շրջակա միջավայրի վրա ազդեցության գնահատման հայտը մշակված է "Շրջակա միջավայրի վրա ազդեցության գնահատման և փորձաքննության մասին" ՀՀ օրենքի և բնապահպանական ոլորտի այլ նորմատիվատեխնիկական ակտերի համաձայն:

Բնապահպանական ազդեցության գնահատման այս զեկույցը նկարագրում է նախատեսվող գործողությունները, բնապահպանական ելակետային պայմանները, հնարավոր ազդեցությունները, բնապահպանական ազդեցության գնահատման շրջանակը: Բնապահպանական ազդեցության գնահատումը պատրաստվել է Հայաստանի Հանրապետության օրենսդրության համաձայն:

**1.4 Նախատեսվող գործունեության բնութագիրը (արտադրական հզորություններ, օգտագործվող բնառեսուրսներ և նյութեր, տեխնիկական և տեխնոլոգիական լուծումներ)**

**1.4.1 Նախատեսվող գործունեության նկարագիր**

ՀՀ ք. Երևան, Աջափնյակ վարչական շրջան Գ- թաղամաս, հհ. 8/40 հողամասում նախատեսվում է կառուցել բնակելի համալիր: Թաղամասը ունի մեկ գլխավոր մուտք, և նախատեսվում է իրականացնել ներթաղամասային ճանապարհներ:

Նախաձի համար հիմք է հանդիսացել պատվիրատուի հայտը, անշարժ գույքերի սեփականության իրավունքի գրանցման N17072020-01-0128 վկայականը, Երևանի քաղաքապետի կողմից տրված 29.09.2020թ. N 01/18-07/2-73565-915 ճարտարապետահատակագծային առաջադրանքը:

Նախատեսվում է կառուցել 32 բլոկացված տուն, թաղամասը նախատեսվում է պարսպապատել: Տները լինելու են երկհարկանի: 1-ին հարկում նախատեսված է ընդհանուր սենյակ՝ խոհանոցով և սանհանգույց, իսկ 2-րդ հարկում նախատեսված է 3 ննջարան և 2 սանհանգույց:

Երեսապատման համար նախատեսված է կիրառել տրավերտին, բազալտ, սև տուֆ և փայտ:

Ք. Երևան, Աջափնյակ վարչ. շրջան Գ-1 թաղամաս հ. 8/40 և 42/3 հասցեներում նախատեսվող բնակելի համալիրում նախատեսվում է կառուցել թվով 72 բնակելի տուն և 2 հասարակական շինություն:

Թաղամասը նախատեսված է մոտ 500 մարդու համար:

Հայտնում եմ, որ թաղամասի թվով 19 բնակելի տներում նախատեսված են նկուղային հարկեր, յուրաքանչյուրը 88,2 քմ մակերեսով, ընդհանուր՝ 1675.8քմ նկուղային տարածք, որոնցում նախատեսված են ջրամատակարարման, օդափոխության համակարգեր, սանհանգույց, արտաքին և ներքին մուտքեր:

Նշված 1675.8քմ նկուղային մակերեսը ամբողջությամբ, եռակի չափով ավելին, բավարարում է նորմով սահմանված, մեկ անձի համար նախատեսված 0,8քմ-ից 1,0քմ տարածքին, այսինքն անհրաժեշտության դեպքում և ստեղծված պայմաններում

նախատեսվող թաղամասի նկուղային հարկերում հնարավոր է պատասպարել մոտ 1600 մարդու:

Հարկ եմ համարում նշել, որ նկուղով բնակելի տները առանց նկուղ բնակելի տներից և հասարակական նշանակության շինություններից հեռու են առավելագույնը 110 մ, որը նույնպես համապատասխանում է գործող նորմին, որը սահմանում է առավելագույնը 400 մ հեռավորություն:

**Հողի ընդհանուր մակերես՝ 6418.21 քմ;**

**Կառուցապատման մակերեսը՝ 2541.21 քմ – 39.59 %;**

**Ճանապարհներ և սալվածք՝ 1250.3 քմ – 19.48 %;**

**Կանաչապատման մակերես՝ 2626.7քմ – 40.92 %;**

**1 տիպի բլոկացված տներ՝ 32 հատ, 1-ին հարկ՝ 74,50քմ, 2-րդ հարկ՝ 77,71քմ;**

- Հողամասի նպատակային նշանակությունը կամ հողատեսքը՝ բնակավայրերի,
- գործառնական նշանակությունը՝ բնակելի կառուցապատման համար:
- գրանցված իրավունքի տեսակը՝ սեփականություն:

Շինարարական աշխատանքների ավարտից հետո նախատեսվում է տարածքը կանաչապատել և բարեկարգել: Կանաչապատումը իրականացվելու է համաձայն բարեկարգման, արդիականացման և կանաչապատման նախագծի: Տարածքում կիրականացվի սիզամարզի ցանքս կտկվեն ծառեր և թփեր:

Նախատեսվող գործունեությունը իրենից ներկայացնում է ժամանակակից լուծումներով և նյութերով իրականացվող շինություն:

**1.4.2 Տեղամասի երկրաբանա-լիթոլոգիական կառուցվածքը**

Ինչպես նշվել է, ուսումնասիրվող տեղամասը գտնվում է Երևան քաղաքի հյուսիսարևմտյան ծայրամասում: Ընդհանուր երկրաբանական կառուցվածքի տեսակետից մտնում է Եղվարդի սարահարթային գեոմորֆոլոգիական ստրուկտուրայի հարավարևմտյան-հարավային տարածքի մեջ, որը բարդացված է Արագած-Արայի հրաբխային և խրամային կոների արտանետած միոցեն-պլիոցեն հասակի պրոդուկցիաներով: Համաձայն նախկին ուսումնասիրությունների տվյալների՝ նշված արտանետված լավային պրոդուկցիաները, որոնց վերագրվում է միոցեն-պլիոցենի հասակ, մինչև ուսումնասիրված խորություն (հատկապես Հրազդան և Քասախ գետերի հովիտները), որոնք ներկայացված են ծակոտկեն, ճեղքավորված, մեծաբեկոր անջատման ձևով,

մոխրագույն բազալտներով, տուֆերով և խարամային գոյացումներով, որոնք մեկը մյուսի վրա տարածվում են աններդաշնակ ձևով և հաճախ իրարից անջատվում են էյուվիալ գոյացումներով:

Նկարագրված հրաբխածին ապարների վրա համատարած տարածվում են չորրորդական հասակի տարբեր կազմի և քիմիական բաղադրության տերրիզեն նստվածքները:

Տեկտոնական կառուցվածքի տեսակետից տարածքը տեղակայված է Երևանի խորը բեկվածքից դեպի հյուսիս:

Գրունտային ջրերի մակարդակը ըստ արխիվային նյութերի տարածվում է բավական մեծ խորությունների վրա:

Նախագծային հարցերին պատասխանելու համար, ինժեներաերկրաբանական կտրվածքը մինչև պահանջվող խորությունը բացահայտելու նպատակով տեղամասում կատարվել է հորատման աշխատանքներ: Հորատահանուկի դաշտային ուսումնասիրությունների հիման վրա առանձնացվել է երեք տեսակի ինժեներաերկրաբանական էլեմենտ, որոնց նկարագրությունը տրվում է ներքևում:

Ի.ե.է.1  $pdQ_4$  Ավազակավ բաց շագանակագույն, 20-30% խճի պարունակությամբ: Շերտի հզորությունը տատանվում է 0.6-4.3 մ-ի սահմաններում: Հանդիպում է բոլոր հորատանցքերում, բացառությամբ 10-րդ և 7-րդ հորատանցքի:

Ի.ե.է.2  $edQ_4$  Խիճ ավազակավային լիցքով մինչև 30 %: Շերտի հզորությունը տատանվում է 0.3մ-ից մինչև 3.9մ-ի սահմաններում: Հանդիպում է հորատանցք N 1, 2, 3, 4, 5, 6, 7, 9, 10, 11-ում:

Ի.ե.է.3  $\beta Q_3$  Բազալտ մոխրագույն, ճեղքավորված, ծակոտկեն միջին ամրության:

Ունի մեծաբեկոր կառուցվածք, հանդիպել է բոլոր հորատանցքերում:

**Շրջանի տեկտոնական կառուցվածքը և սեյսմիկ առանձնահատկությունները**

Տեկտոնական կառուցվածքի տեսակետից ուսումնասիրվող տարածքը ունի միջին բարդ պայմաններ: Նախագծվող կոթեջային թաղամասի տարածքը Երևանի խորքային տեկտոնական խախտման խզվածքից համաձայն <<Тектоническая карта Армянской ССР>> 1968 г., авторы А.А.Габриелян, А.И.Адамян, В.Т.Акопян գրականության, գտնվում է 10 կմ-ից փոքր հեռավորության վրա:

Համաձայն ՀՀՇՆ II-6.02.2003 նորմատիվային փաստաթղթի նախագծվող քաղաքացիական բնակելի կառույցների տեղամասը գտնվում է սեյսմիկ երկրորդ գոտում:

Տեղամասի գրունտային պայմանները ըստ սեյսմիկ հատկությունների գնահատվում են ըստ իրենց դասակարգման հատկանիշի, որի տվյալները բերվում է ներքևում աղյուսակի մեջ:

Գրունտի համարը	1	2	3
Գրունտի սեյսմիկ կարգը	II	II	I

Ուսումնասիրվող շրջանի սեյսմիկ ակտիվությունը գնահատվում է 8-9 բալ:

Տեղամասի վերաբերյալ ավելի մանրամասն տվյալներ գրունտային երկրաֆիզիկական պայմանների մասին կարող էք վերցնել վերևում նշված համանուն տեխնիկական փաստաթղթից:



Տեղամասում հորատման աշխատանքների ժամանակ չի հանդիպել գրունտային ջրի մակարդակ: Հաշվի առնելով տեղամասի ֆիզիկոաշխարհագրական դիրքը, ուժեղ տեևական անձրևների ժամանակ և տեխնոգեն ծագման ջրերի հաշվին հնարավոր է առաջանա գրունտային ջրի ժամանակավոր մակարդակ:

Դաշտային աշխատանքների ժամանակ չի նկատվել գործող որևէ ժամանակակից ինժեներաերկրաբանական պրոցես:



ԳԼԽԱԿՈՐ ՀԱՏԱԿԱԳԻԾ, Մ1:2000



*Շինարարական մոնտաժային աշխատանքների իրականացման ժամանակացույց*

Շինարարության նորմատիվ տևողությունը որոշվել է համաձայն (N 596-Ն 19.03.2015թ. ՀՀ Կառավարության որոշում կետ 111, 113) ՍՆԻՊ 1.04.03-85\* մաս II, հետև հիման վրա հաշվի առնելով օբյեկտի նշանակությունը, կոնստրուկտիվ բնութագիրը, ընդհանուր մակերեսը: Օբյեկտի ընդհանուր կոմպլեքսի շինարարության նորմատիվ տևողությունը ծրագրվում է 36,0 ամիս շինարարական աշխատանքների կատարման համար թույլատրման տրամադրման օրվանից:

N Ը/Կ	ԱՇԽԱՏԱՆՔՆԵՐԻ ԵՎ ԾԱԽՍԵՐԻ ԱՎԱՆՈՒՄԸ	ԾԻՆ-ԹՅԱՆ ԱՐԺԵՔԸ ԽՈՇՈՐԱԹՎ ՑՈՒՅԱՆԻՇ ԱՆՆ ԴՐ	ԵՌԱՄՑԱԿՆԵՐ											
			1	2	3	4	5	6	7	8	9	10	11	12
1	ԲՆԱԿԵԼԻ ԾԵՆԵԻ ՀԱՄԱԾԻՆԱՐԱՐԱԿԱՆ ԱՇԽԱՏԱՆՔՆԵՐ	1150	69	196	299	403	506	610	702	793	886	978	1070	1150
2	ԺԱՄԱՆԱԿԱԿՈՐ ԾԻՆՈՒԹՅՈՒՆՆԵՐ	15	15											
3	ԱՅԼ ԾԱԽՍԵՐ	34	2.5	5	7.5	10	12.5	15	18	20.5	24	28.5	31.5	34
	ԸՆԴԱՄԵՆԸ	1199												
I	ԿԱՊ. ՆԵՐՐՈՒՄՆԵՐԻ ԲԱԾԽՈՒՄԸ ԸՍՏ ԵՌԱՄՑԱԿՆԵՐԻ	1199	86.5	216	321.5	428	533.5	640	735	828.5	825	1021.5	1116.5	1199
II	ՄԵԿ ԱՇԽԱՏՈՐԻ ՄԻՋԻՆ ԵՌԱՄՑԱԿԱՑԻՆ ԱՐՏԱՂՐԱՔ	3	3	3	3	3	3	3	3	3	3	3	3	3
III	ԱՇԽԱՏՈՂՆԵՐԻ ՄԻՋԻՆ ԹՎԱՔԱՆԱԿԸ	33	28	43	35	37	35	36	32	31	32	32	31	27

ԲԱՆԿՈՐԱԿԱՆ ՈՒԺ ԾԱՐՁՄԱՆ ԳՐԱՖԻԿ

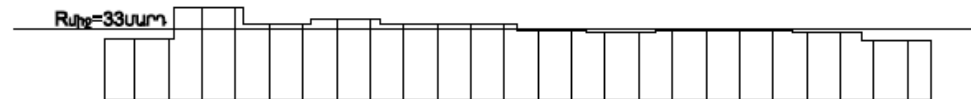

ԼԳՑ	Վ. ԳՈՒԱԿՈՒՑԱՆ	<i>Ս. Ս. Ս.</i>	Գառգի՝ ք. Երևան, Աջափնյակ վարչական շրջան, Գ-1 բաղամաս, Խ.42/3 ԲՆԱԿԵԼԻ ՀԱՄԱՆՈՐԻ ԿԱՌՈՒԹՅԱՆ ԱՇԽԱՏԱՆԱԿԱՑԻՆ ԿԱՄԱՐԱՆ		
			ԺԱՐԱՐՈՒԹՅԱՆ ԿԱՅԱԿԵՐՈՒՄ	ՓՈՒԼ ԱՆ	ԹԵՐԹ ԾԿԼ-4
			« ՄԻՈՒՐ » ՍՊԸ	ԾԻՆ ԱՇԽԱՏԱՆՔՆԵՐԻ ԿԱՄԱՐԱՆ ՕՐԱՐՈՒԹՅԱՆԻ ԳՐԱՖԻԿ	ԹԵՐԹ 9
				ԱՐԽՈՒՄԳՐԻ Խ. ԾՐԿ-059	

### 1.4.3 Նախատեսվող աշխատանքների կազմակերպում

Ելնելով առկա պայմաններից շինությունները բացի շինարարական նորմերով տրված անվտանգության հրահանգներից, անհրաժեշտ է կազմակերպել և աշխատանքների կատարման նախագծում արտացոլել անվտանգության նորմերի անհատական մոտեցումներ հատկապես կապված կռունկի գործողության գոտում կատարվելիք շինմոնիտաժային աշխատանքների վերաբերյալ:

Բոլոր տիպի շինմոնիտաժային աշխատանքները պետք է կատարել պահպանելով շինարարական նորմաները, կանոնները, ստանդարտները և նախագծի տեխնիկական պայմանները:

Շինարարության իրականացման որակի չափանիշները հսկվում են տեխնիկական հսկողություն իրականացնող մարմնի կողմից:

Շինհրապարակը կազմակերպելիս պետք է ղեկավարվել հակահրդեհային անվտանգության վարչության կողմից տրված հրահանգներով:

Շինհրապարակը կոմպլեկտավորվում է հակահրդեհային ինվենտարով:

Շինարարության ընթացքում անհրաժեշտ է կատարել միջոցառումներ գերծ պահելու շրջակա միջավայրը աղտոտումից, թունավոր արտաթորումներից:

Հետիոտների անվտանգությունը ապահովելու նպատակով շինհրապարակը անհրաժեշտ է ցանկապատել թիթեղով:

Հողային աշխատանքների իրականացման ընթացքում պայթեցման աշխատանքներ չեն նախատեսվում:

### 1.4.4 Առաջարկություններ օբյեկտի շինարարության կազմակերպման վերաբերյալ

Շինարարությունը ենթադրվում է իրականացնել կապալային եղանակով: Գլխավոր կապալառու կազմակերպությունը որոշվելու է մրցույթով:

Մասնաշենքերի միացումը արտաքին ինժեներական ցանցերին կկատարվի մասնագիտացված շինմոնիտաժային կազմակերպությունների կողմից:

Ավտոճանապարհների, հրապարակների և մայրերի կառուցումը կկատարվի մասնագիտացված շինմոնիտաժային կազմակերպությունների կողմից:

Շինմոնիտաժային աշխատանքների իրականացման տեխնոլոգիայի տեսանկյունից շինարարությունը կարելի է իրականացնել ավանդական եղանակներով՝ կիրառելով շինարարական կազմակերպության սեփական շինարարական մեքենաները և

մեխանիզմները, իսկ բացակայության դեպքում, վարձակալել դրանք այլ կազմակերպություններից:

Ժամանակավոր շինությունների, վերամբարձ կռունկի, պահեստավորման մակերեսների տեղակայումը պատկերված է շինարարական գլխավոր հատակագծի վրա:

Առաջարկվում է հնարավորինս օգտագործել գույքային շարժական շինություններ:

Ժամանակավոր շինությունների ցանկը և դրանց տեղակայումը ցանկալի է լրացուցիչ ճշտվեն տեղում և համաձայնեցվեն պատվիրատուի հետ:

#### 1.4.5 Առաջարկություններ օբյեկտի շինարարության մատակարարման կազմակերպման վերաբերյալ

Շինարարության նյութատեխնիկական մատակարարումը նախատեսվում է շինարարական ինդուստրիայի ձեռնարկություններից և գլխավոր կապալառու կազմակերպության արտադրական բազայից: Շաղախը և բետոնը կառաքվեն Երևան քաղաքի մոտակա բետոնաշաղախային հանգույցներից մասնագիտացված տրանսպորտային միջոցներով:

Առաքումը ծրագրվում է այնպիսի պարբերականությամբ, որ ապահովվի աշխատանքների անընդհատությունը:

Առաջարկվում է շինարարության նյութատեխնիկական մատակարարման հետևյալ սխեման.

- Առանձին ամրանային ձողերը և հիմնակմախքները, մետաղական կոնստրուկցիաները, մոնտաժային իրերն ավտոմոբիլային փոխադրամիջոցներով բերվում են անմիջականորեն շինարարական հրապարակ, որտեղ կատարվում է դրանց պահեստավորում և տեղադրում,
- Բետոնային խառնուրդը միաձույլ բետոնե և երկաթբետոնե կոնստրուկցիաների համար, ինչպես նաև շաղախը շարվածքի համար առաքվում են անմիջապես շինհրապարակ ավտոբետոնախառնիչներով և շաղախատարներով,
- Հարդարման նյութերը կարող են առաքվել ինչպես անմիջապես շինհրապարակ, այնպես էլ շինարարական կազմակերպության բազա՝ հետագա առաքման նպատակով:

Փոխադրամիջոցների և շինարարական մեքենաների տեխնիկական սպասարկումը և լիցքավորումը իրականացվելու է շինհրապարակից դուրս մասնագիտացված կետերում: Տարածքում քայուղեր և վառելանյութ չի պահեստավորվելու :

Շինարարությունը կիրականացվի մասնագիտացված կազմակերպության կողմից :

ԱՇԽԱՏԱՆՔԻ ԿԱԶՄԱԿԵՐՊՈՒՄ

1. Աշխատանքների բնույթից ելնելով՝ բանվորական բրիգադները ձևավորվում են որպես բազմապրոֆիլ կամ մասնագիտացված:

2. Բազմապրոֆիլ բրիգադները նպատակահարմար է կազմավորել խոշորացված (ընդհանրացված) տիպի ավարտուն շինարարական արտադրանքի, աշխատանքների ընդհանրացված փուլի, կոնստրուկտիվ հանգույցի ստեղծման նպատակով:

3. Բրիգադների քանակական և մասնագիտական - որակական կազմը սահմանվում է աշխատանքների ծրագրված ծավալների, աշխատատարության և աշխատանքների կատարման ժամկետների հիման վրա:

ԱՇԽԱՏԱՆՔԻ ՊԱՇՏՊԱՆՈՒԹՅՈՒՆ

1. Բանվորների աշխատանքի պաշտպանությունը ապահովվելու է անհատական պաշտպանության միջոցների կիրառմամբ (հատուկ արտահագուստ, կոշիկ), համալիր պաշտպանության միջոցառումների կատարումով (ցանկապատում, լուսավորում, օդափոխում, պաշտպանիչ և արգելակիչ սարքեր և հարմարանքներ և այլն), սանիտարակենցաղային շինություններով և սարքավորումներով՝ գործող նորմերին և կատարվող աշխատանքների բնույթին համապատասխան

2. Շինմոնտաժային աշխատանքների կատարման ընթացքում պահպանվելու են շինարարությունում անվտանգության տեխնիկայի վերաբերյալ շինարարական նորմերի և կանոնների պահանջները:

3. Աշխատանքի պաշտպանության՝ անվտանգության տեխնիկայի, արտադրական սանիտարահիգիենիկ միջոցառումների և հակահրդեհային անվտանգության վերաբերյալ անց է կացվելու հրահանգում: Շինմոնտաժային աշխատանքների կատարման ընթացքում պահպանվելու են շինարարությունում անվտանգության տեխնիկայի վերաբերյալ շինարարական նորմերի և կանոնների պահանջները:

4. Բանվորների անվտանգության տեխնիկայի ուսուցման, հրահանգման ժամանակին և որակով անցկացման, անհատական պաշտպանական միջոցների վիճակի և կիրառման, արտադրական անվտանգության և արտադրական սանիտարահիգիենիկ անվտանգության հետ կապված բոլոր միջոցառումների կատարման հսկողությունը վերապահվում է աշխատանքներն իրականացնող կազմակերպությանը:



Նախատեսվող գործունեության տարածք շինհրապարակի կազմակերպման հատակագիծ

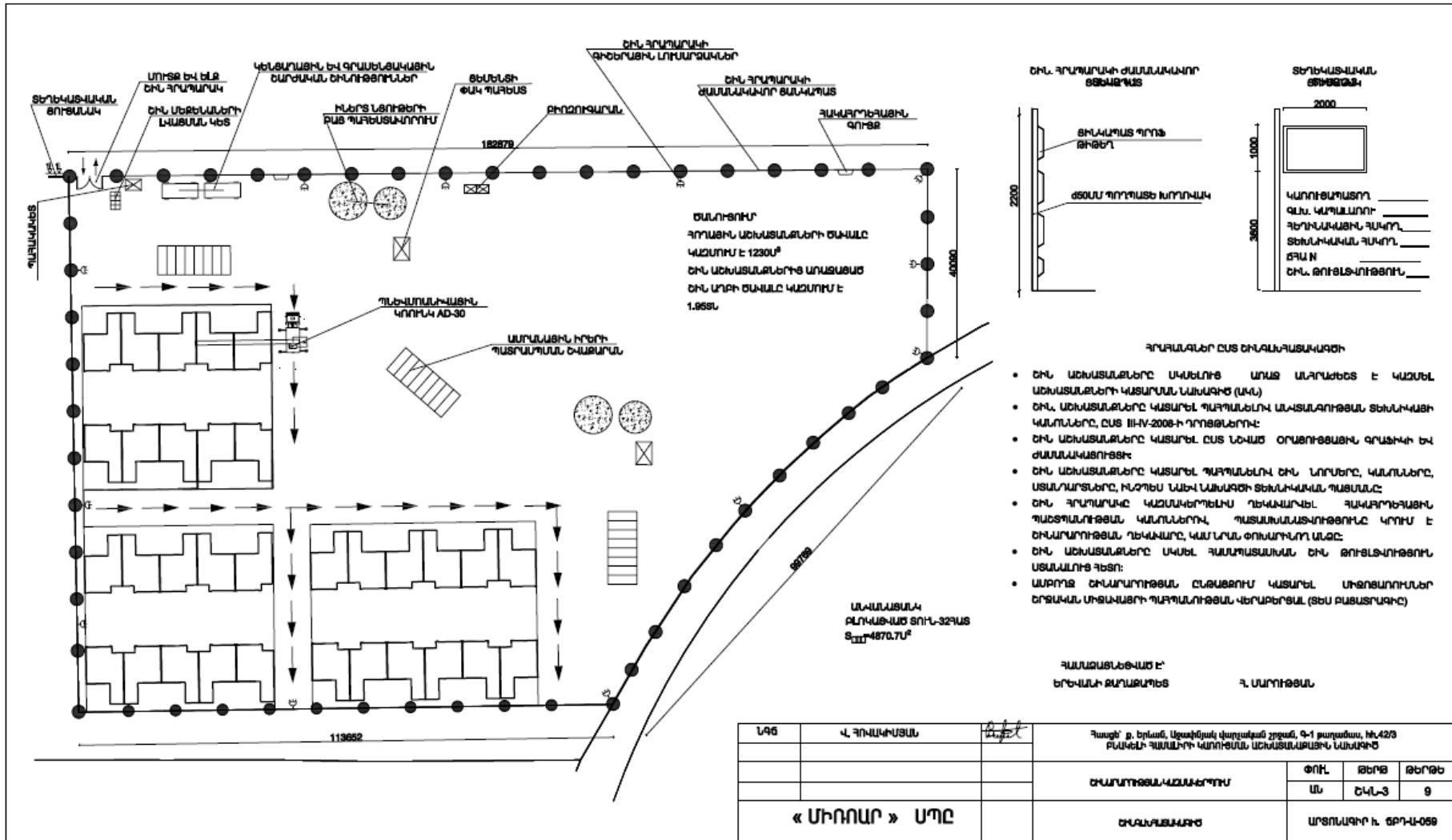

#### 1.4.6 Կադրային ապահովում և շինտեխնիկա

Շինարարությունում աշխատողների ընդհանուր թիվը՝ 20 մարդ, որից

Ինժիներատեխնիկական անձնակազմ - 2 մարդ

Արհեստագործներ և բանվորներ -14 մարդ

Վարորդներ և օգնականներ -4 մարդ

Հիմնական շինարարական տեխնիկայի պահանջարկը որոշվում է աշխատանքների ծավալների, մեխանիզմների և մեքենաների միջին արտադրողականության և աշխատանքների կատարման ընտրված եղանակների հիման վրա: Հիմնական մեքենաների և մեխանիզմների անվանացանկը բերված է ստորև:

Շինարարական մեքենաների և մեխանիզմների անվանացանկ

N Ը/Կ	ԱՆՎԱՆՈՒՄԸ	Չ/Մ	ՔԱՆԱԿ
1	ԱԿՏՈՒՆԵՆԱԹԱՓ ՄԵՔԵՆԱ 'ԿԱՄԱՉ'	ՀԱՑ	6
2	ԷԶՍԿԱԿԱՏՈՐ-ՎԱՐՔԱՐՁԻՉ 'CAT' ՖԻՐՄԱՅԻ	ՀԱՑ	2
3	ՊՆԵՎՍՈՆԱՆԻՎԱՅԻՆ ԿՈՈՒՄԿ AD-30	ՀԱՑ	2
4	ԲԵՏՈՆԱՍՈՒՂ ՍԱՐՔԱՎՈՐՈՒՄ	ՀԱՑ	2
5	ԲԵՏՈՆԱՏԱՐ ՄԵՔԵՆԱ (ՊՏՏՎ ԹԱՓՔՐԿ)	ՀԱՑ	3
6	ԲԵՏՈՆԱՆՏԱՅՆՈՂ ՍԱՐՔ /ԽՈՐՔԱՅԻՆ/	ՀԱՑ	6
7	ԲԵՏՈՆԱՆՏԱՅՆՈՂ ՍԱՐՔ /ՄԱԿԵՐԵՎՈՒՅԹԱՅԻՆ/	ՀԱՑ	6

Շինարարական տեխնիկայի համար համապատասխան վառելիքի լիցքավորումը և յուղումը կիրականացվի շինհրապարակից դուրս լցակայաններում կամ սպասարկման կետերում:

1.4.7 Նյութերի և բնառեսուրսների օգտագործում

Շինարարական նյութերից օգտագործվելու է ցեմենտ, մետաղական ամրաններ եւ այլ կոնստրուկցիաներ, ապակի, փայտ, սրբատաշ եւ կոպտատաշ քարե շար, երեսպատման նյութեր եւ այլն: Բնառեսուրսներից օգտագործվելու է միայն ջուր՝ աշխատանքային հարթակի ջրցանի, հանված գրունտի եւ ստացվող ավազի ու խճի խոնավացման, ինչպես նաեւ շինարարական անձնակազմի խմելու եւ կենցաղային նպատակների համար: Տեխնիկական ջուրը բերվելու է Երևան քաղաքի տեխնիկական ջրի ցանցից պայմանագրային հիմունքներով:

Հիմնական թափոնատեսակը, որը կառաջանա շինարարական աշխատանքերի ընթացքում, կենցաղային աղբն է տարեկան մեկ մարդու հաշվարկով 70 կգ 20x70x36/1000= 50.4 տ և շինարարական աղբն է 260 խմ ծավալով: Շինարարական աղբը ամբողջությամբ տեղափոխվելու է տեղական ինքնակառավարման մարմինների կողմից հատկացված վայր: Առաջացած կենցաղային աղբը կտեղափոխվի աղբահավաք ծառայության կողմից:

a) Շինանձնակազմի կենցաղային և տնտեսական ջրածախսը որոշվում է հետևյալ բանաձևով՝

$W_{\text{խ.տ.}} = (n \times N + n_1 \times N_1) \times T$ , որտեղ

n – ԻՏ աշխատողների, ծառայողների թվաքանակն է՝ 2 մարդ

N– ԻՏԱ ջրածախսի նորմատիվն է՝ 0.016 մ<sup>3</sup>օր/մարդ

n<sub>1</sub>– սպասարկող աշխատողների թվաքանակն է՝ 18 մարդ

N<sub>1</sub> – սպասարկողների ջրածախսի նորմատիվն է՝ 0.025 խմ.օր/մարդ

T – աշխատանքային օրերի թիվն է՝ 1080 օր

$W_{\text{խ.տ.}} = (2 \times 0.016 + 18 \times 0.025) \times 1080 = 520$  խմ/շին. ժամ.:

b) Ջրցանի համար օգտագործվող ջրի ծախսը որոշվում է հետևյալ կերպ՝

$$U_1 = S_1 \times K_1 \times T, \text{ որտեղ՝}$$

$S_1$  – ջրվող տարածքի մակերեսը, 1000 քմ,

$K_1$  – 1 մ<sup>2</sup> օրական ջրցանի նորմը, 0.0015 խմ,

$T$  – ջրցանի ժամանակահատվածը օրերով, 1080

$$U_1 = 1000 \times 0.0015 \times 1080 = 1620 \text{ խմ/շին. ժամ.}:$$

**Ընդամենը ջրօգտագործումը կկազմի 2140 խմ/շին. ժամ:**

Բնակելի համալիրի ջրամատակարարումը և ջրահեռացումը իրականացվելու է համաձայն տեխնիկական պայմանի միանալով «Վեռլիա Ջուր» ՓԲԸ ցանցին: Ջրամատակարարումը հնարավոր է իրականացնել տարածքից մոտ 70մ հեռավորությամբ անցնող d=500մմ ջրագծից, իսկ կոյուղին տարածքից մոտ 70մ հեռավորությամբ անցնող d=800մմ կոյուղագծից, որի համար լիցենզավորված կազմակերպության կողմից կիրականացվի նախագիծ:

Շինարարության փուլում տեխնիկական ջուրը կբերվի պայմանագրային հիմունքներով ավտոցիստեռներով: Շինարարության փուլում աշխատողների կոմունալ կենցաղային պայմանները կապահովեն տեղադրելով բիոզուգարաններ, խմելու ջուրը կմատակարարվի տարաներով:

Շինարարական աշխատանքների ընթացքում էլեկտրամատակարարումը կիրականացվի համաձայն տեխնիկական պայմանի (կցված է):

Բնակելի տների ջերմամատակարարումը իրականացվելու է անհատական ջեռուցման կաթսաներով:

**2.ՆԱԽԱՏԵՄՎՈՂ ԳՈՐԾՈՒՆԵՈՒԹՅԱՆ ՏԱՐԱԾՔԻ, ԱՅԴ ԹՎՈՒՄ՝ ՇՐՋԱԿԱ ՄԻՋԱԿԱՅՐԻ ՀԱՄԱՌՈՏ ՆԿԱՐԱԳԻՐԸ ԵՎ ԻՐԱԴՐՈՒԹՅԱՆ ՄԽԵՄԱՆ**

**2.1 ՖԻԶԻԿԱԱՇԽԱՐՀԱԳՐԱԿԱՆ ՊԱՅՄԱՆՆԵՐԸ**

Նախագծվող բնակելի թաղամասի տեղամասը գտնվում է Երևան քաղաքի հյուսիսարևմտյան ծայրամասից ոչ շատ հեռու հատվածում Աջափնյակ վարչական շրջան, Գ1 թաղամաս 8/40 հասցեում: Տեղամասը իրենից ներկայացնում է դեպի հյուսիս-արևմուտք ուղղությամբ անկում ունեցող լանդշաֆտ: Ռելիեֆի անկման մեծությունը կազմում է մոտավորապես 8°-10°: Ռելիեֆը բարդեցված է ժամանակակից շինարարական մեծաբեկոր քարային կազմի գրունտային թափոններով:

Տեղամասի ռելիեֆի բացարձակ բարձրությունը տատանվում 1036.0 մ-ից մինչև 1053.0 մ-ի սահմաններում:

Համաձայն ՀՀՇՆ II 7.01-2011 նորմատիվային փաստաթղթի, նախագծվող բնակելի թաղամասը համարվում է նախալեռնային տարածք, որը մտնում է տաք կլիմայական գոտու մեջ և աչքի է ընկնում շոգ և չոր ամառով, որտեղ միջին ջերմաստիճանը հուլիսին հավասար է 21°C, իսկ հարաբերական խոնավությունը փոքր է 35 %-ից, գործում են բարենպաստ լեռնահովտային քամիները 2.0-3.0 մ/վրկ արագությամբ:

Ձմեռը ցուրտ է, անհողմ, օդի միջին ջերմաստիճանը հունվարին 0°C-ից մինչև 5°C է, հարաբերական խոնավությունը 60-70 % է, իսկ քամու միջին արագությունը տատանվում է 2.0-ից մինչև 3.0 մ/վրկ-ի սահմաններում:

Հողամասը իրենից ներկայացնում է կառուցապատումից ազատ տարածք: Հողամասի վերին շերտը ավազակավ բաց շագանակագույն, 20-30% խճի պարունակությամբ: Շերտի հզորությունը տատանվում է 0.6-4.3 մ-ի սահմաններում: Տարածքին կից գտնվում է Հս/Հվ ավտոմայրուղին և անհատական բնակելի տներ:

Մոտեցումներն ապահովված են ներթաղային ճանապարհներից: Կից գտնվում են անհատական բնակելի, վարչական և հասարակական շենքեր:

Հողամասի նպատակային նշանակությունը կամ հողատեսքը՝ բնակավայրերի, օգտագործման նպատակը՝ խառը կառուցապատման համար:

Շինարարական աշխատանքների իրականացման տարածքում հողաբուսաշերտը բացակայում է:

Տարածքում բնության և պատմամշակույթային հուշարձաններ չկան: Ծառաթուփային բուսականությունը բացակայում է:

Երևան քաղաքը գտնվում է Արարատյան դաշտավայրի հյուսիս-արևելյան մասում՝ չոր տափաստանային՝ կիսաանապատների տարրերով, լանդշաֆտային գոտում:

Տարածքի երկրաբանական կառուցվածքին մասնակցում են վերին պլիոցենից մինչև ժամանակակից հասակի նստվածքների համախմբեր, որոնք հիմնականում ներկայացված են հրաբխային, հրաբխա-նստվածքային ֆացիաներով:

Ժամանակակից ռելիեֆի ձևավորման պատմությունը սկսվում է վերին պլիոցենի ժամանակներից, երբ միոցենի նստվածքների հողմնահարված, էրոզիոն-դենուդացիոն մակերեսին սկսվել են տեղադրվել վերին պլիոցենի հասակի հրաբխային ապարներ, ինչպես նաև չորրորդական և ժամանակակից առաջացումներ:

## 2.2 ԿԼԻՄԱՆ

Ընդհանուր առմամբ Երևանի կլիման արտահայտված ցամաքային բնույթ է կրում՝ շոգ և չոր ամառներին հաջորդում են չափավոր ցուրտ, անկայուն ձնածածկով ձմեռները: Կլիմայի առանձնահատկությունները պայմանավորված են. ամռանը՝ հարավից՝ չոր տաք օդային զանգվածների, ձմռանը՝ հյուսիսից՝ ցուրտ օդային զանգվածների ներխուժումով:

Տեղանքի կլիմայական պայմանները բերված են ըստ Երևան-«Արաբկիր» օդերևութաբանական կայանի տվյալների:

Ջերմաստիճանի բացարձակ մինիմումը ոչ ցածր է քան  $-30^{\circ}\text{C}$ , բացարձակ մաքսիմումը հասնում է  $+42^{\circ}\text{C}$ : Օդի միջին ջերմաստիճանները ըստ ամիսների Երևան քաղաքի հարավային արդյունաբերական շրջանի համար բերված են աղյուսակ 2.1-ում «Շինարարական կլիմայաբանություն ՀՀՇՆ 11-7.01-2011»:

**Աղյուսակ 2.1. Մթնոլորտային օդի միջին ջերմաստիճանը Երևան "Արաբկիր" օդերևութաբանական կայանի տվյալներով**

Օդերևութաբանական կայան	Օդերևութաբանական կայանի բարձրությունը, մ	Միջին ջերմաստիճանը ըստ ամիսների, C°												Միջին տարեկան	Բացարձակ նվազագույն	Բացարձակ առավելագույն
		1	2	3	4	5	6	7	8	9	10	11	12			
Երևան	1113	-2.9	-0.8	5,1	11.8	16.3	20.8	24,5	24.2	19.9	13,1	6.4	0.1	11,5	-21	41

**Աղյուսակ 2.2. Օդի հարաբերական խոնավությունը Երևան "Արաբկիր" օդերևութաբանական կայանի տվյալներով**

Օդերևութաբանական կայան	Օդի հարաբերական խոնավությունը ըստ ամիսների, %												Միջին տարեկան	Միջին ամսական ժ. 15-ին	
														հունվարին	օգոստոսին
	1	2	3	4	5	6	7	8	9	10	11	12			
Երևան	77	73	61	57	59	53	49	50	51	60	70	76	61	69	35

**Աղյուսակ 2.3. Մթնոլորտային տեղումները Երևան "Արաբկիր" օդերևութաբանական կայանի տվյալներով**

Բնակավայրի անվանումը	Տեղումների												Տարեկան	Չնաձածկույթ		
	Քանակը միջին ամսական / օրական առավելագույն, մմ													Առավելագույն տասնօրյակա-յին բարձրությունը,սմ	Տարվա մեջ ձնաձածկույթով օրերի քանակը	Չյան մեջ ջրի Առավելա-գույն քանակը,մմ
	28	31	38	48	55	29	16	8	11	31	30	28				
Երևան	22	28	26	34	47	47	34	22	47	34	30	26	47	50	53	152



Աղյուսակ 1.4 Քամի

Բնակավայր, օդերևույթաբանական կայանի անվանումը	Միջին տարեկան մթնոլորտային ձնծուս, (ն Պա)	Սափաներ	Կրկնէլիությունը, % ըստ ուղությունների								Միջին արագություն, մ/վ	Միջին ամսական	Միջին տարեկան	Ուժեղ քամիներով	Հաշվարկային արագությունը, մ/վ, որը հնարավոր է մեկ անգամ "n" տարիների ընթացքում		
			Հյուսիսայն (Հս)	Հյուսիս-Արևելյան (ՀսԱրլ)	Արևելյան (Արլ)	Հարավ-Արևելյան (ՀվԱրմ)	Հարավ (Ավ)	Հարավ-Արևմտյան (ՀվԱրմ)	Արևմտյան (Արմ)	Հյուսիս-Արևմտյան (ՀսԱրմ)					20	50	100
Երևան «Արաբկիր»	889,7	հունվար	13	29	8	7	14	20	6	3	45	0,9	2,0	30	20	23	25
			1,9	1,9	1,6	1,7	1,8	1,5	1,8	1,9							
		ապրիլ	15	29	6	8	12	17	9	4	15	2,1					
			3,1	2,6	2,3	2,2	2,5	2,4	2,5	2,5							
		հուլիս	28	32	3	3	8	16	7	3	13	3,4					
			6,0	4,8	1,7	1,7	1,7	1,7	2,0	2,6							
		հոկտեմբեր	17	37	6	5	10	16	6	3	19	1,8					
			2,9	2,5	2,0	1,9	1,7	1,9	1,9	2,0							

### 2.3 Օդային ավազան

Երևան քաղաքի մթնոլորտային օդի աղտոտվածությունը վերահսկվում է ՀՀ Շրջակա միջավայրի նախարարության “Հիդրոօդերևութաբանության և մոնիտորինգի կենտրոն” ՊՈԱԿ (Էկոմոնիտորինգ) կողմից:

Երևան քաղաքում կատարվում են փոշու, ծծմբի երկօքսիդի, ազոտի օքսիդների, ածխածնի մոնօքսիդի և գետնամերձ օզոնի դիտարկումներ: Քաղաքում գործում է 42 շարժական դիտակետ և 5 անշարժ դիտակայան (№1, №2, №7, №8, №18), որից երկուսում՝ №2 և №18 կատարվում են միայն ակտիվ նմուշառում, իսկ մնացած 3 դիտակայանում (№1, №7, №8)՝ ինչպես ակտիվ, այնպես էլ ավտոմատ դիտարկումներ:

Սույն հայտում նախատեսված միջոցառումների արդյունքում՝ օդային ավազանի աղտոտվածության լրացուցիչ ավելացում չի սպասվում:

Երևան քաղաքում որոշված աղտոտիչների միջին ամսական կոնցենտրացիաների փոփոխությունները

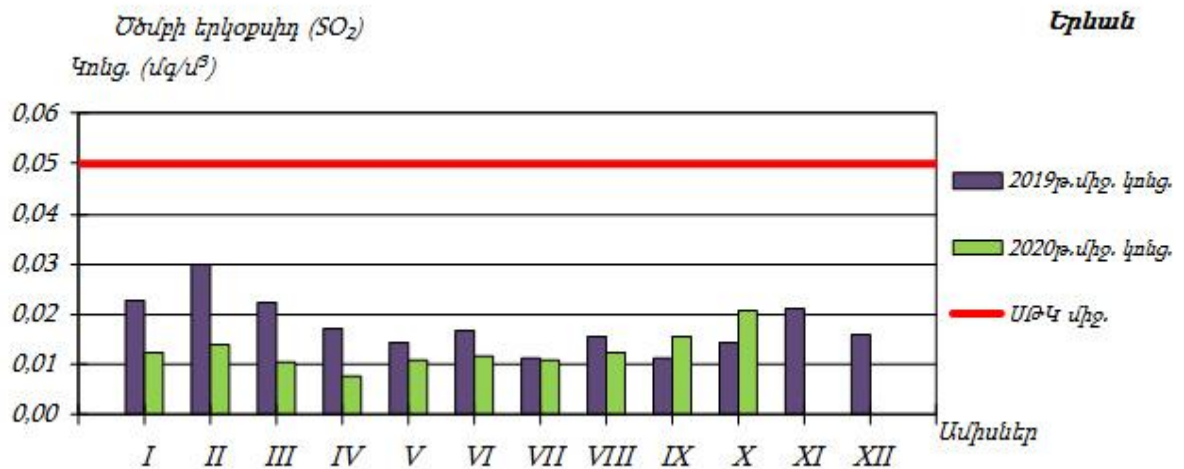
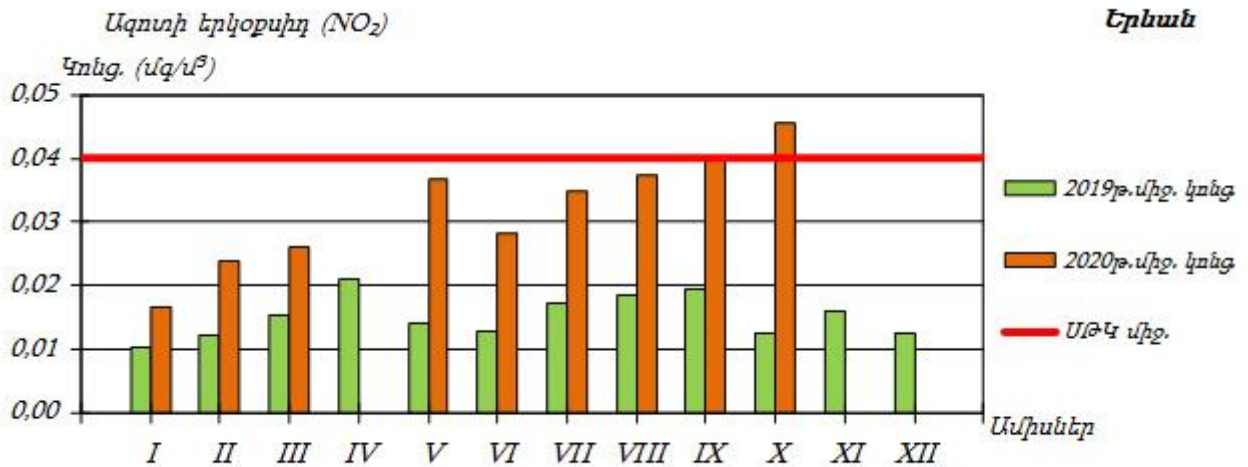
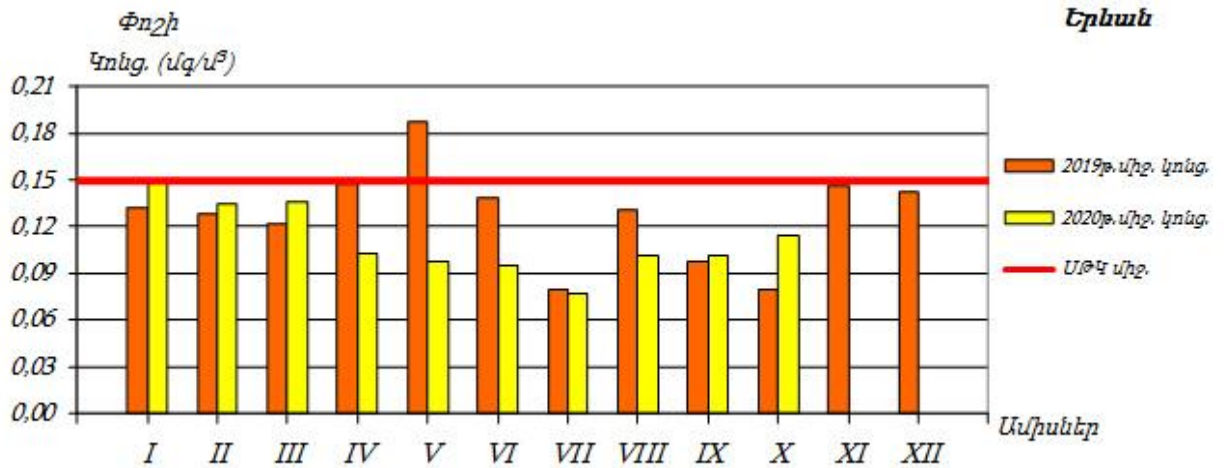

## 2.4 Ջրային ռեսուրսներ

ՀՀ տարածքում ջրային ռեսուրսների ֆոնային աղտոտվածությունը նույնպես վերահսկվում է Էկոմոնիտորինգի կողմից, որի տվյալները 2014 թվականի ամփոփ տեղեկանքից բերված են ստորև:

ՀՀ կառավարության կողմից «Կախված տեղանքի առանձնահատկություններից՝ յուրաքանչյուր ջրավազանային կառավարման տարածքի ջրի որակի ապահովման նորմերը սահմանելու մասին» որոշմամբ (ՀՀ կառավարության 2011 թվականի հունվարի 27-ի N 75Ն որոշում) ՀՀ-ում մակերևութային ջրերի որակի գնահատման համակարգը ջրի քիմիական որակի յուրաքանչյուր ցուցանիշի համար տարբերակում է կարգավիճակի հինգ դաս՝ «գերազանց» (1-ին դաս), «լավ» (2-րդ դաս), «միջակ» (3-րդ դաս), «անբավարար» (4-րդ դաս) և «վատ» (5-րդ դաս): Ջրի քիմիական որակի ընդհանրական գնահատականը ձևավորվում է վատագույն որակ ցուցաբերող ցուցանիշի դասով:

ՀՀ տարածքում ջրերի կառավարումը կատարվում է 14 գետավազանային կառավարման տարածքների միջոցով:

### Հրազդանի ջրավազանային կառավարման տարածք

Հրազդան գետի Երևանի հատվածում ջուրը «վատ» որակի է (5-րդ դաս). պայմանավորված է լուծված թթվածնով, ԹԿՊ<sub>5</sub>-ով, ԹՔՊ-ով, ամոնիում և ֆոսֆատ իոններով, մանգանով, ընդհանուր անօրգանական ազոտով, ընդհանուր ֆոսֆորով և կախված մասնիկներով:

Գետառ գետի գետաբերանի հատվածում ջուրը «վատ» որակի է (5-րդ դաս)՝ պայմանավորված ամոնիում և ֆոսֆատ իոններով:

Նախատեսվող գործունեությունը ջրային ավազանի աղտոտվածությունը չի ավելացնի, քանի որ նախատեսված են անհրաժեշտ միջոցառումներ հնարավոր ազդեցությունների նվազեցմանն ուղղված:

## 2.5 Հողերի նկարագիրը

### *Հողերը*

Տարածաշրջանում հանդիպում են հողածածկի հետևյալ տիպերը.

- ❖ Բաց շագանակագույն խճաքարային տեղ-տեղ կարբոնատային ցեմենտացած
- ❖ Կիսաանապատային գորշ խճաքարային տեղ-տեղ կարբոնատային
- ❖ Պլեոհիդրոմորֆ կապակցված մնացորդային ալկալիացած աղակալած:

## 2.6 Հողային ռեսուրսներ

Նախատեսվող գործունեության նախագիծը ենթադրում է նաև հողային աշխատանքների իրականացում: Ե/բ հիմքերի տեղադրման համար կատարվելու է մոտ 9500 խմ ընդհանուր ծավալով հողային զանգվածի հանույթ: Հանվող 1950 խմ ծավալով հողային զանգվածը կտեղափոխվի Երևանի քաղաքապետարանի կողմից օրենքով սահմանված կարգով հատկացված վայր, մնացած մասը՝ կարճաժամկետ կպահվի շինարարական հրապարակում և կօգտագործվի որպես հետլիցք:

Շինարարական աշխատանքների իրականացման տարածքում հողաբուսաշերտը բացակայում է:

2.7 Կենսաբազմազանություն

**Բուսական աշխարհ:** Նախատեսվող գործունեության տարածքը բուսաաշխարհագրական տեսակետից պատկանում է Երեւանի ֆլորիստիկ շրջանին, որին սովորաբար յուրահատուկ են կիսաանապատային եւ անապատային բուսածածկույթը, տարածքի հարեւանությամբ հանդիպող սակավ բուսատեսակները հիմնականում քսերոֆիտներ (չորասերներ) են: Ընդհանուր առմամբ, Երեւանի ֆլորիստիկ շրջանին բնորոշ, քսերոֆիտ, օշինդրային կիսաանապատների բուսածածկ ոչ բնակելի, ոչ արտադրական, բնական բուսածածկով տարածքներում կարող է աչքի ընկնել տեսակային հարուստ բազմազանությամբ: Որպես կանոն, այս տեսակները տարածված են ոչ աղակալված, մակերեսային քարքարոտ գորշ հողերի վրա եւ ներկայացված են օշինդրաէֆեմերային-կիսաանապատային եւ հալոֆիլ-անապատային տիպերով: Օշինդրային կիսաանապատների հիմնական բաղադրիչը օշինդր բուրավետն է (*Artemisia fragrans*), որը մինչեւ 50 սմ բարձրության, փայտացած առանցքով կիսաթփիկ է: Այն զարնանը եւ ամռանը պահպանում է իր մոխրագույն տեսքը, աշնանը ծածկվում է մանր դեղին ծաղիկներով: Գարնանը այդ թփերի միջ եւ ընկած տարածությունը զբաղեցնում են էֆեմերները՝ *Ceratocephalus falcatus*, *Ziziphora tenuiflor*, *Ziziphora persica*, *Alyssium desertorium*, *Poa bulbosa*, *Bromus tectorium*, *Lepidium vesicarium* տեսակներով: Հունիսի կեսերին, տեղումների քանակին նվազեցման եւ օդի ջերմաստիճանի բարձրացման հետ այս տեսակները չորանում են: Սակայն աշնանը տեղումների ավելացման հետ մեկտեղ օշինդրային անապատները վերակենդանանում են, ծաղկում են՝ օշինդրը (*Artemisia*), *Kochia prostata*, *Noaea mucronata* եւ այլ բուսատեսակներ: Ուշ աշնանը եւ ձմռանը հողը ծածկվում է աճող էֆեմերների կանաչ գորգով: Երեւանի ֆլորիստիկ շրջանին բնորոշ, Կարմիր գրքում գրանցված բուսատեսակներից են՝ *Acorus calamus* L. (Խնկեղեգճահճային), *Lepidium lyratum* L. (Նվարդակքնարածեւ), *Salsola tamamschjanae* Iljin (Օշան Թամամշյանի), *Astragalus paradoxus* Bunge (Գագտար օրինակ), *Glycyrrhiza echinata* L. (Մատուտակ խոզանավոր), *Rhizocephalus orientalis* Boiss. (Արմատագլխիկ արեւելյան): Նշված բուսատեսակները հանդիպում են Երեւանի ֆլորիստիկ շրջանում, սակայն ծրագրի համար նախատեսված տարածքներում տարածման արեւալներ չունեն: Նախնական ուսումնասիրությունների եւ գրականական տվյալների նույնականացման

արդյունքում բուն նախատեսվող գործունեության իրականացման տարածքում ՀՀ Կարմիր գրքում գրանցված բույսեր չեն հայտնաբերվել:

Կենդանական աշխարհ: Նախատեսվող գործունեության հարակից տարածքներին եւ ընդհանուր լանդշաֆտային գոտուն բնորոշ կաթնասունների տեսակային կազմից ամենուրեք հանդիպում են՝ *Mucrotus arvalis* Pall. (դաշտամուկ), մի քանի տեսակ չղջիկներ՝ *Nyctalus noctula* (շեկիրիկնաչղջիկը), *Vespertilio ognevi* (Օգնեւիմաշկեղը), միջատակերներ (*Hemiechinus auritus*, *Mustela nivalis*): Անողնաշար կենդանատեսակներից տարածաշրջանում հանդիպում են՝ *Phytodrymadusa armeniaca* (ծղրիղներ), *Nocarodes armenus* (մորեխներ), *Amphicoma eichleri*, *Cantharis araxicola* (բզեզներ), *Zodarion petrobium* (սարդեր): Կարիճներից հանդիպում է միայն *Buttus caucasicus*-ը: Նախատեսվող գործունեության իրականացման տարածից դուրս բնական, տնտեսական գործունեության մեջին տեսիվ ներգրավվածություն չունեցող տարածքներում Կարմիր գրքում գրանցված կենդանիների տեսակներից կաթնասուններից կարող են հանդիպել *Rhinolophus Mehelyi* (Մեհելիիպայտաքիթ), (*Barbastella leucomelas*,) Ասիական լայնականջ չղջիկ, (*Miniopterus schreibersi*) Սովորական երկարաթեւ չղջիկ: Թռչուններից՝ (*Circaetus galicus galicus*) Եվրոպական օձակերը, (*Merops superciliosus persicus*) Պարսկական կանաչ մեղվակերը, (*Sylvia nisoria nisoria*) Եվրոպական ճուռական մանշահրիկը, (*Luscinia svecica occidentalis*), Իրանական կապտափողը, (*Remiz pendulinus menzbieri*) Իրանական սովորական ճոճհավը եւ այլն, սողուններից՝ (*Eumeces schneideri*) Երկարաթեւ սցնիկը, (*Mabuya aurata*) Ոսկեգույն մարույս, (*Elaphe hohonaekeri*) Անդրկովկասյան սահնօձ:

## 2.8 Թափոնների կառավարում

Երևանի տարածքում աղբահանության նպատակով բնակելի թաղամասերում տեղադրված են աղբահավաք տարողություններ և աղբարկղներ: Աղբահեռացումը կատարվում է կանոնավոր:

Շինարարական աշխատանքերի ընթացքում, առաջացող թափոնատեսակներն են՝ կենցաղային աղբը /ծածակագիրը՝ 9120040001004/՝ 20x70\*36/1000=50.4տ, որը կհավաքվի աղբահավաք կոնտեյներներում և կտեղափոխվի մոտակա աղբավայր, և 260 իսմ շինարարական աղբը /ծածակագիրը՝ 9120060101004/, ամբողջությամբ տեղափոխվելու է տեղական ինքնակառավարման մարմինների կողմից հատկացված վայր:

Շահագործման փուլում կենցաղային աղբի հավաքման և տարածքից հեռացման համար շենքերի նկուղային հարկերում նախատեսվում է տարածք, որի վերջնական տեղը կհստակեցվի օպերատորի հետ աղբահան մեքենաների տեսակը ճշտելուց հետո:



**3 ՇՐՋԱԿԱ ՄԻՋԱՎԱՅՐԻ ՎՐԱ ՀՆԱՐԱՎՈՐ ԱԶԴԵՑՈՒԹՅՈՒՆԸ ԵՎ ՎՆԱՍԱԿԱՐ ԱԶԴԵՑՈՒԹՅԱՆ ԲԱՑԱՌՄԱՆԸ, ՆՎԱԶԵՑՄԱՆՆ ՈՒ ՓՈԽՀԱՏՈՒՑՄԱՆՆ ՈՒՂԴՎԱԾ ԲՆԱՊԱՀՊԱՆԱԿԱՆ ՄԻՋՈՑԱՌՈՒՄՆԵՐԻ ԾՐԱԳԻՐ**

Բոլոր տիպի շինարարական աշխատանքները պետք է կատարել պահպանելով պետական նորմերը, կանոնները, ստանդարտները, ինչպես նաև նախագծի տեխնիկական պայմանները:

Շինարարական հրապարակը կազմակերպելիս ղեկավարվել «Քաղաքաշինության, տեխնիկական և հրդեհային անվտանգության տեսչական մարմնի» կողմից հաստատված դրույթներով, շինարարական հրապարակի հակահրդեհային անվտանգության պատասխանատվությունը կրում է անմիջապես շինարարության ղեկավարը կամ նրան փոխարինող անձը:

Երեկոյան ժամերին դադարեցնել աղմկոտ աշխատանքների կատարումը:

**3.1 ՌԻՍԿԵՐԻ ԳՆԱՀԱՏՈՒՄ**

Ներկայացվող գործունեության իրականացման ժամանակ շրջակա միջավայրի վրա ազդեցությունները հիմնականում կապված են՝

- փորման բեռնման աշխատանքների,
- հողային զանգվածների տեղափոխման,
- շինարարական տեխնիկայի շահագործման,
- ջրամեկուսացման համար օգտագործվող նյութերի օգտագործման,
- բետոնային աշխատանքների հետ:

Թվարկված աշխատանքների ազդեցությունը նվազեցնելու նպատակով նախատեսված են բնապահպանական միջոցառումներ, որոնք ներառված են բնապահպանական կառավարման պլանում:

Սույն հայտում բերված են հիմնական բնապահպանական միջոցառումները ըստ ազդեցության ուղղությունների:

**3.2 ԱՐՏԱՆԵՏՈՒՄՆԵՐԻ ԱՂԲՅՈՒՐՆԵՐԸ**

Ներկայացվող աշխատանքների կատարման ընթացքում հիմնական ռիսկերը կապված են արտանետումների հետ, որոնց ցանկը բերված է ստորև՝

- փոշու արտանետումներ գոյություն ունեցող շինությունների հիմքերի քանդման ընթացքում,
- փոշու արտանետումներ հիմքերի փորման ընթացքում
- վառելիքի արտանետումներ շինարարական տեխնիկայի շահագործման ժամանակ (CO, NOx):

**3.3 ԲՆԱՊԱՀՊԱՆԱԿԱՆ ՄԻՋՈՑԱՌՈՒՄՆԵՐԻ ԸՆԴՀԱՆՈՒՐ**

**ՆԿԱՐԱԳՐՈՒԹՅՈՒՆ**

**3.3.1 ՄԹՆՈԼՈՐՏԱՅԻՆ ՕԴ**

Օդային ավազանը աղտոտումից պահպանելու համար նախատեսված են՝

- շինարարական աշխատանքների /փոշեգոյացնող աշխատանքներ/ ընթացքում անհրաժեշտ է իրականացնել ջրցան,
- պարբերաբար ստուգել շինարարական տեխնիկայի և փոխադրամիջոցների տեխնիկական վիճակը և իրականացնել կարգադրում:
- շինարարական նյութերի (հատկապես սորուն շինարարական նյութերի դեպքում, ինչպիսիք են ավազը, խիճը, հողը և այլն) տեղափոխումը պետք է իրականացվի փակ ծածկով մեքենաներով.
- սորուն նյութերի պահեստները ծածկել համապատասխան բարձրությամբ թաղանթով, ինչը կանխարգելում է փոշու տարածումը:

**3.3.2 ՋՐԱՅԻՆ ՌԵՍՈՒՐՄՆԵՐ**

Ջրային ռեսուրսների արդյունավետ օգտագործման նպատակով նախատեսվել են հետևյալ միջոցառումները.

- ջրցանի ծավալները հաշվարկվում են այնպես, որ չառաջանան մակերևութային հոսքեր և ջուրը բավականացնի միայն փոշենստեցման համար,

- անձրևվների ժամանակ առաջացող շինարարական հոսքաջրերը կուղորդվեն պարզարան: Անձրևաջրերի նստեցման պարզարանը գտնվում է շինարարական հրապարակին կից, իրենից ներկայացնում է պլաստմասե 25խմ ծավալով տարողություն, որի ծավալը ընտրվել է հաշվի առնելով, որ շինարարական աշխատանքները միաժամանակ կիրականացվեն 500քմ մակերեսով տարածքի վրա: Պարզարանում տեղի է ունենում մեխանիկական նստեցում, պարզեցված ջուրը կօգտագործվի տարածքի ջրցանման համար, իսկ փոքր քանակներով նստվածքը կհեռացվի որպես շինադր:

### 3.3.3 ՀՈՂԱՅԻՆ ՌԵՍՈՒՐՍՆԵՐ

Հողային ռեսուրսների պահպանության համար նախատեսվում են.

- Շինարարական նյութերը կտեղադրվեն բետոնապատ մակերեսի վրա,
- Շինարարական գործընացներում ներգրավված տեխնիկայից նավթանյութերի արտահոսքի հավանականությունը նվազեցնելու նպատակով, անհրաժեշտ է, որ այդ տարածքներում ապահովվի սարքավորումների և մեքենաների պատշաճ տեխնիկական վիճակ, ինչպես նաև ներգրավվի ժամանակակից տեխնիկական միջոցներ:
- աշխատանքների ավարտից հետո կմաքրվեն բոլոր տարածքները և առաջացած թափոնները կտեղափոխվեն ինքնակառավարման մարմնի կողմից հատկացված ադրավայր,
- Կանաչապատումը իրականացվելու է համաձայն բարեկարգման, արդիականացման և կանաչապատման նախագծի, որը կներկայացվի Երևանի քաղաքապետարանի բնապահպանության վարչության համաձայնեցմանը: Զրոյական նիշում կանաչապատ մակերեսը կազմում է 2626.7 քմ:
- Նախատեսվող կանաչապատման աշխատանքների համար անհրաժեշտ կլինի բուսահողի լիցք մոտ 675 խմ, որի ձեռքբերումը, տեղափոխումը և օգտագործումը կիրականացվի գործող օրենսդրության պահանջներին համապատասխան՝ նախապես համաձայնեցվելով Երևանի քաղաքապետարանի հետ: Կանաչապատ տարածքների ռոտզումը իրականացվելու է հարևանությամբ անցնող ռոտզման ցանցից: Ռոտզման ներքին ցանցը իրականացվելու է պոլիէթիլեն խողովակներից, իսկ արտաքինը կամ պոլիէթիլեն կամ մետաղական խողովակներով:

Հաշվի առնելով այն հանգամանքը, որ շինարարության ժամկետը սահմանված է շինարարության տրամադրումից հետո 36 ամիս, նշված հարցը կհստակեցվի մոտ 3 տարի հետո:

### 3.3.4 ԱՐՏԱԿԱՐԳ ԻՐԱՎԻՃԱԿՆԵՐԻ ՊԱՏՐԱՍՏՎԱԾՈՒԹՅՈՒՆԸ

Շինարարական աշխատանքների ընթացքում հնարավոր արտակարգ իրավիճակներն են՝

- Հրդեհի առաջացումը
- Հեղուկ նյութերի արտահոսքը
- Աշխատողների վնասվածքները
- Շահագործվող տեխնիկայի հետ վթարները:

Արտակարգ իրավիճակներին արագ արձագանքելու համար նախատեսված են հետևյալ միջոցառումները՝

- Մինչ աշխատանքների սկիզբը ոլոր աշխատողները, այդ թվում նաև վարորդները, անցնում են հրահանգավորում ըստ աշխատանքի անվտանգության կանոնների: Հրահանգավորումը իրականացնում է աշխատանքների ղեկավարը:
- հակահրդեհային անվտանգության միջոցառումների ապահովման նպատակով տարածքում նախատեսվում է հրշեջ հիդրանտի տեղադրում):
- Մինչ աշխատանքների սկիզբը շինարարական հարթակը և տրանսպորտային միջոցները հագեցվում են հրդեհաշիջման առաջնային միջոցներով ու դեղարկիչով, իսկ աշխատողներն անցնում են դրանց ճիշտ օգտագործմանն, ինչպես նաև առաջին բուժօգնության ցուցաբերմանն ուղղված հրահանգավորում:
- Շինարարական աշխատանքների ժամանակ՝

ա) մշտապես իրականացնել շինարարական հրապարակի, բաց պահեստների հակահրդեհային միջտարածությունների ժամանակին մաքրում հրդեհավտանգ թափոններից և աղբից, քանի որ հակահրդեհային միջտարածությունները չեն կարող օգտագործվել նյութերի, սարքավորումների, տարաների պահեստավորման, ավտոտրանսպորտային տեխնիկայի կայանման համար,

- բ) հրդեհաշիջման համար նախատեսված ջրադրյուրների ճանապարհները և անցումները պետք է միշտ ազատ լինեն, շինարարության ընթացքում ճանապարհների փակման դեպքում, ջրային աղբյուրներին մոտենալու կամ այդ հատվածով անցնելու նպատակով տեղադրել շրջանցման ուղղությունը ցույց տվող ցուցանակներ,
- գ) շինարարական աշխատանքների տեղամասերում տեղադրել հրդեհաշիջման սկզբնական միջոցներ, փակցնել հակահրդեհային անվտանգության պաստառներ, հրդեհների մասին ուղեցույց-հիշեցումներ և այլն:
- Հեղուկ նյութերը տեղափոխվելու են շինարարական հարթակ օգտագործումից առաջ և պահվելու են հատուկ տակդիրների վրա՝ հնարավոր արտահոսքերը բացառելու համար:
  - Բոլոր աշխատողներին տրվելու են անհատական պաշտպանության միջոցներ: Հնարավոր վնասվածքների դեպքում տուժածին կցուցաբերեն առաջին բուժօգնության, ապա, անհրաժեշտության դեպքում, կտեղափոխվի քաղաքի մոտակա բժշկական հաստատությունը:
  - Նախատեսվող բնակելի համալիրում առկա վտանգավոր օբյեկտները «Տեխնիկական անվտանգության ապահովման պետական կարգավորման մասին» ՀՀ օրենքով նախատեսված կարգով կներկայացվեն տեխնիկական անվտանգության փորձաքննությունների
  - Իրականացվող շինարարական աշխատանքների ընթացքում ղեկավարվել Առողջապահության նախարարի 2012 թվականի սեպտեմբերի 19-ի թիվ 15-Ն հրամանով հաստատված սանիտարական կանոնների և նորմերի պահանջներով:

Ըստ նախնական գնահատման, ապահովվելով նշված միջոցառումների պատշաճ մակարդակով իրականացումը, կարելի է արտակարգ իրավիճակների և առողջապահական ռիսկը հասցնել նվազագույնի, իսկ առաջացման դեպքում արագ և արդյունավետ հակազդել դրանց:

**3.3.5 ԱՂՄՈՒԿԻ և ԹՐԹՌՈՒՄՆԵՐԻ ԱԶԴԵՑՈՒԹՅՈՒՆ**

Աղմուկի մակարդակը նվազեցնելու համար նախատեսվում է՝

- շինարարական աշխատանքները և տրանսպորտի տեղաշարժը կազմակերպել ցերեկային ժամերին,
- շինարարական աշխատանքներում ներգրավել ժամանակակից աղմուկի առաջացման ցածր ցուցանիշներ ունեցող տեխնիկական միջոցներ, ինչպես նաև դրանք շահագործել տեխնիկական նորմալ վիճակում:
- պարբերաար ստուգել և կարգաերել տեխնիկական միջոցների և ավտոտրանսպորտի շարժիչները,
- շինարարական տեխնիկական միջոցների ընտրության ժամանակ հատուկ ուշադրություն դարձնել դրանց աղմուկի մակարդակին:

**4. Մշտադիտարկումների իրականացման պլան**

Բնակելի համալիրի շինարարական աշխատանքների իրականացման ընթացքում նախատեսվում է իրականացնել շրջակա միջավայրի վրա բացասական ազդեցության կանխարգելմանն/մեղմացմանն ուղղված հետևյալ մշտադիտարկումները.

1. Մթնոլորտային օդ կատարվող աղտոտող նյութերի (փոշի, CO, NOx) արտանետումների որակական և քանակական պարամետրերի պարբերական չափումներ, ամիսը մեկ հաճախականությամբ;
2. Փոշենստեցման նպատակով նախատեսվում է իրականացնել տարածքի ջրցանում տարվա շոգ և չոր եղանակներին, օրեկան 2-3 անգամ;
3. Օգտագործված մեքենայական յուղերով ու քսայուղերով հողերի հնարավոր աղտոտումից խուսափելու նպատակով հողերի աղտոտվածության մշտադիտարկումներ՝ երեք ամիսը մեկ հաճախականությամբ;
4. Աղմուկի և թրթռումների մշտադիտարկումներ՝ երեք ամիսը մեկ հաճախականությամբ:
5. Շինհրապարակի որակի, բանվորական հագուստի կուլտուրայի, անվտանգության կանոնների պահպանմանն ուղղված մշտադիտարկում՝ համաձայն ՀՀ կառավարության 2020թ. հուլիսի 2-ի նիստի N 87 արձանագրության պահանջների,
6. Կանաչապատման աշխատանքներ իրականացնող կազմակերպությունը պետք է հետևողական լինի տնկված ծառերի աճի և խնամքի համար:

Բնապահպանական միջոցառումների համար նախատեսվում է ամբողջ շինարարության ընթացքում հատկացնել 1960000 դրամ:

Մշտադիտարկում և բնապահպանական միջոցառումներ, շին. փուլ/ դրամ		
Տարածքի ջրցան փոշեգոյացումը կանխելու նպատակով	400000	400000
Մթնոլորտային օդ կատարվող աղտոտող նյութերի (փոշի, CO, NOx) արտանետումների չափումներ, ամիսը մեկ հաճախականությամբ;	36x35000	1260000
Աղմուկի և թրթռումների մշտադիտարկումներ՝ երեք ամիսը մեկ հաճախականությամբ:	12x25000	300000
Ամբողջ շինարարության համար		1960000

ԲՆԱՊԱՀՊԱՆԱԿԱՆ ՌԻՍԿԵՐԸ ՄԵՂՄԱՑՆՈՂ ՄԻՋՈՑԱՌՈՒՄՆԵՐԻ ԾՐԱԳԻՐ

ԱՇԽԱՏԱՆՔՆԵՐ	ՊԱՐԱՄԵՏՐԵՐ	ՄԵՂՄԱՑՆՈՂ ՄԻՋՈՑԱՌՈՒՄՆԵՐԻ ՍՏՈՒԳԱԹԵՐԹԻԿ
Ընդհանուր դրույթներ	Նախագգուշացումներ և աշխատողների անվտանգություն	(a) Շինարարության և շրջակա միջավայրի անվտանգությունը վերահսկող մարմինները և համայնքը պետք է նախագգուշացված լինեն սպասվող գործընթացների վերաբերյալ (b) Շինարարության համար անհրաժեշտ բոլոր պահանջվող թույլտվությունները ձեռք են բերվել (c) Կապալառուն պաշտոնապես համաձայնել է, որ աշխատանքները կիրականացվեն ապահով և կարգապահ՝ նվազագույնի հասցնելով ազդեցությունը հարևան տնտեսությունների և շրջակա միջավայրի վրա: (d) Աշխատողների անհատական պաշտպանության միջոցները պետք է համապատասխանեն ՀՀ օրենսդրությամբ սահմանված չափանիշներին (մշտապես սաղավարտների կիրառում, անհրաժեշտության դեպքում դիմակներ և պաշտպանիչ ակնոցներ, պաշտպանիչ հագուստ և կոշիկներ) (e) Շինարարական տեղադրվող համապատասխան տեղեկատվական վահանակները աշխատողներին կիրազեկեն հիմնական կանոնների և նորմերի վերաբերյալ:
Շինարարական աշխատանքներ	Օդի որակ	(a) Շինաշխատանքների իրականացման ընթացքում հատուկ տարողություններ կկիրառվեն շինարարական աղբի հեռացման համար՝ Նշված տարողությունները պետք է պահպանվեն տարածքում և անընդհատ ցողվեն ջրով՝ թափոններից գոյացած փոշու քանակը նվազեցնելու նպատակով (b) Շրջակա տարածքները (մայթերը, ճանապարհները) պետք է զերծ պահվեն շինարարական աղբից՝ փոշին նվազագույնի հասցնելու նպատակով (c) Շինարարական տրանսպորտային միջոցների պարապուրդ շինարարական չի թույլատրվի:
	Աղմուկ	(a) Շինարարական աշխատանքներից գոյացած աղմուկը կսամանափակվի թույլատրված ժամերի միջակայքում (b) Շինարարական աշխատանքների ընթացքում շարժիչների, օդի կոմպրեսորների և էլեկտրականությամբ սնվող սարքերը պետք է ծածկվեն:
	Թափոնների կառավարում	(a) Շինարարության արդյունքում գոյացող թափոնները պետք տարանջատվեն ընդհանուր աղբից և կենցաղային թափոններից դեռ շինարարական և ըստ առաջացման տեղափոխվեն հատուկ հատկացված աղբավայր: (b) Շինարարական աղբը պետք է պատշաճ կերպով հավաքվի և հեռացվի արտոնագիր ունեցող աղբահավաքների կողմից (c) Թափոնների հեռացման վերաբերյալ գրառումներ պետք է կատարվեն որպես ապացույց, որ թափոնների կառավարումը կատարվում է պատշաճ կերպով, նախատեսվածին համաձայն
Կեղտաջրերի հեռացում	Ջրի որակ	(a) Շինարարության փուլում տեխնիկական ջուրը կբերվի պայմանագրային հիմունքներով ավտոցիստեմներով: Շինարարության փուլում աշխատողների կոմունալ կենցաղային պայմանները կապահովվեն տեղադրվելով



		<p>բիոգուգարաններ, խմելու ջուրը կմատակարարվի տարաներով;</p> <p>(b) Շինարարական տրանսպորտային միջոցները և սարքավորումները պետք է լվացվեն նախատեսված տարածքներում, որտեղից ջրի արտահոսք չի լինի:</p>
<p>Հետիոտների և երթևեկության ապահովություն</p>	<p>Շինարարական աշխատանքների հետևանքով հետիոտների և կամ հանրային տրանսպորտին սպառնացող ուղղակի կամ անուղղակի վտանգներ</p>	<p>(a) Շինարարության ազգային նորմերի համաձայն կապալառուն պետք է ապահովի պատշաճ անվտանգություն և շինարարությանն առնչվող երթևեկության կարգավորում, ինչը ներառում է, բայց չի սահմանափակվում հետևյալով.</p> <ul style="list-style-type: none"> <li>▪ պարզ տեսանելի ցուցանակներ, զգուշացնող նշաններ շինհրապարակում հանրությանը պոտենցյալ վտանգների մասին նախազգուշացնելու համար, պետք է առկա լինեն պատնեշներ և շրջանցող ուղիներ</li> <li>▪ Անձնակազմի կրթման համակարգ և երթևեկության կառավարման համակարգ, հատկապես՝ շինհրապարակ մուտք գործելու և հարակից տարածքում ծանր տրանսպորտի համար: Հետիոտների համար անվտանգ անցումներ երթևեկության գոնայում:</li> <li>▪ Համապատասխանեցնել աշխատանքային ժամերը երթևեկության ակտիվության հետ, խուսափել ակտիվ երթևեկությունից՝ մարդկանց ակտիվ տեղաշարժի ժամերին:</li> <li>▪ Երթևեկության ակտիվ կառավարում շինհրապարակում փորձված և երևացող անձնակազմի կողմից, եթե վերջինս անհրաժեշտ է մարդկանց ապահով և հարմար անցուղարձի համար.</li> <li>▪ Պետք է ապահովվի ապահով և շարունակական մոտեցում դեպի գործող գրասենյակային շինությունները, խանութները և բնակելի շինությունները շինարարական աշխատանքների ընթացքում:</li> </ul>
<p>Արտակարգ իրավիճակների կառավարում</p>	<p>Շինարարական աշխատանքների հետևանքով արտակարգ իրավիճակների կառավարում</p>	<ul style="list-style-type: none"> <li>- Անհրաժեշտ է նշանակել արտակարգ իրավիճակների համար պատասխանատու անձ, ով մշտապես ներկա կգտնվի շին. հրապարակում;</li> <li>- Շինարարական բոլոր տեղամասերում անհրաժեշտ է ապահովել արտակարգ պատահարների դեպքում կոնտակտային տվյալները, պատասխանատու անձանց և անվտանգության պատասխանատուի անուն(ները), հեռախոսահամարները պարունակող պաստառների առկայությունը;</li> <li>- Շինարարական աշխատանքների տեղամասերում տեղադրել հրդեհաշիջման սկզբնական միջոցներ, հրշեջ հիդրանտներ, փակցնել հակահրդեհային անվտանգության պաստառներ, հրդեհների մասին ուղեցույց-հիշեցումներ և այլն:</li> <li>- Մշտապես իրականացնել շինարարական հրապարակի, բաց պահեստների հակահրդեհային միջտարածությունների ժամանակին մաքրում հրդեհավտանգ թափոններից և աղբից, քանի որ հակահրդեհային միջտարածությունները չեն կարող օգտագործվել նյութերի, սարքավորումների, տարաների պահեստավորման, ավտոտրանսպորտային տեխնիկայի կայանման համար:</li> <li>- Հրդեհաշիջման համար նախատեսված ջրաղբյուրների ճանապարհները և անցումները պետք է միշտ ազատ լինեն, շինարարության ընթացքում ճանապարհների փակման դեպքում՝ ջրային աղբյուրներին մոտենալու կամ այդ հատվածով անցնելու նպատակով տեղադրել շրջանցման ուղղությունը ցույց տվող ցուցանակներ</li> <li>- Անբարենպաստ օդերևութաբանական պայմանների (քամու արագություն, անհողմություն, մառախուղ) դեպքում աշխատանքներն իրականացնել պահպանելով անվտանգության բոլոր կանոնները կամ շին. աշխատանքները դադարեցնել մինչ օդերևութաբանական պայմանները կլինեն բարենպաստ աշխատանքները վերսկսելու համար:</li> </ul>

ՄՈՆԻԹՈՐԻՆԳԻ /ՄՇՏԱԴԻՏԱՐԿՄԱՆ/ ՊԼԱՆ

Գործողություն	Նվազեցնող միջոցառումներ	Որտեղ իրականացնել	Ինչպես իրականացնել	Ժամանակամիջոց	Կատարող
Շինանյութերի մատակարարում	Շինանյութերի գնում արտոնագրված մատակարարներից	Մատակակարի հիմնարկում կամ պահեստում	Փաստաթղթերի ստուգում	Մատակարարման պայմանագրերը կնքելու ընթացքում	Կապալառու
Շինանյութերի և թափոնների տեղափոխում Շինարարական տեխնիկայի տեղաշարժ	<ul style="list-style-type: none"> <li>- Մեքենաների և տեխնիկայի համապատասխան տեխնիկական վիճակի ապահովում</li> <li>- Բեռնատարերի բեռնվածության սահմանափակում</li> <li>- հերթականության ապահովմամբ</li> <li>- Տեղափոխումների ժամանակացույցի և երթուղիների պահպանում</li> </ul>	<ul style="list-style-type: none"> <li>- Շինհրապարակ</li> <li>- Շինանյութերի և աղբի տեղափոխման երթուղիներ</li> </ul>	Շինհրապարակ տանող ճանապարհների ստուգում	Աշխատանքային ժամերին և դրանցից դուրս անսպասելի ստուգումների իրականացում	Կապալառու
Շինարարական տեխնիկայի շահագործում տեղամասում	<ul style="list-style-type: none"> <li>- Մեքենաների և տեխնիկայի լվացումը պետք է կատարվի շինհրապարակից դուրս , համայնքում գործող մասնագիտացված կետերում</li> <li>- Տեխնիկական միջոցների վառելիքի լիցքավորումը և յուղումը պետք է իրականացվի շինհրապարակից դուրս լցակայաններում կամ սպասարկման կետերում</li> </ul>	Շինհրապարակ	Գործընթացների գործունեության ստուգում	Մեխանիզմների շահագործման ընթացքում	Կապալառու
Հողային աշխատանքներ	- Հանված հողերը հեռացվում են համայնքի կողմից հատկացված վայր	Շինհրապարակ	Գործընթացների ստուգում	Հողային աշխատանքների ընթացքում	Կապալառու

Իներտ շինանյութերի գնում	- Շինանյութերի գնում վստահելի մատակարարներից	Իներտ նյութերի պահեստ	Փաստաթղթերի ստուգում Գործընթացների ստուգում	Մատակարարման ընթացքում	Կապալառու, մատակարար
Կենցաղային աղբի առաջացում	- Աղբամանների տեղադրում շինարարական հրապարակում - համայնքի թույլտվություն աղբի մշտական տեղակայման վերաբերյալ	Շինհրապարակ	Արտաքին գնում	Շինարարության ողջ ընթացքում	Կապալառու, քաղաքապետարանի վերահսկողություն
Աշխատանքի անվտանգություն	- Անձնակազմի ապահովում արտահագուստով և անձնական պաշտպանիչ միջոցներով - Շինարարության կանոնների և անձնական պաշտպանության նորմերի խստիվ պահպանություն	Շինհրապարակ	Ստուգման գործընթացներ	Աշխատանքների ողջ ընթացքում	Կապալառու, պատվիրատու
Կանաչապատում	Տեղանքին բնորոշ ծառաթփային բուսականության տնկում	Սեփական տարածք	Արտաքին գնում	մշտական	Կապալառու

**ՕԳՏԱԳՈՐԾՎԱԾ ԳՐԱԿԱՆՈՒԹՅԱՆ ՑԱՆԿ**

1. СНиП 1.02.01-85 Инструкция о составе, порядке разработки, согласования и утверждения проектно-сметной документации на строительство предприятий, зданий и сооружений.
2. СНиП 2.04.02-84. Водоснабжение. Наружные сети и сооружения.
3. Укрупненные нормы водопотребления и водоотведения для различных отраслей промышленности, Стройиздат, Москва, 1982г.
4. Временное методическое пособие по расчету выбросов от неорганизованных источников в промышленности строительных материалов, МИНПРОМСТРОЙ СССР, Москва 1984г.

ՀԱՎԵԼՎԱԾՆԵՐ



Ձև N 1-2

Հ Ա Յ Ա Ս Տ Ա Ն Ի Հ Ա Ն Ի Ր Ա Պ Ե Տ Ո Ւ Թ Յ ՈՒ Ն  
Ե Ր Ե Վ Ա Ն Հ Ա Մ Ա Յ Ն Ք

Ն Ա Խ Ա Գ Ծ Մ Ա Ն Թ ՈՒ Թ Յ Լ Տ Վ ՈՒ Թ Յ ՈՒ Ն (Ճ Ա Ր Տ Ա Ր Ա Պ Ե Տ Ա Հ Ա Տ Ա Կ Ա Գ Ծ Ա Յ Ի Ն Ա Ո Ւ Ա Ղ Դ Ր Ա Ն Ք)  
N 01/18 - 09/2 - 73565 - 815 « 29 » « 09 » 2020թ.

Table with 2 columns: Field Name and Field Value. Fields include: Օբյեկտ (Object), Գտնվելու վայրը (Location), Կառուցապատող (Builder), Առաջադրանքի տրամադրման հիմքը (Basis), 1. Հողամասը գտնվում է (Plot location), 2. (\*) Հողամասի չափերը (Plot dimensions), 3. Հողամասի անվանումը (Plot name), 4. (\*) Տրանսպորտային պայմանները (Transport conditions), 5. (\*) Ինժեներական ցանցեր և սարքավորումներ (Engineering networks), 6. (\*) Կից հողամասեր (Adjacent plots), 7. Բնության հատուկ պահպանվող և (կամ) պատմամշակութային հուշարձանների տարածքներ (Special nature and cultural heritage sites), 8. (\*) Հատակագծային սահմանափակումներ (Boundary conditions), 9. Զարտարապետահատակագծային պահանջներ (Architectural requirements), 9.1. (\*) Օբյեկտի հեռավորությունը կարմիր գծից (Distance from red line), 9.2. (\*) Կառուցվելու հարևան հողատիրոջ հետ (Adjacent plot owner), 9.3. Թույլատրելի բարձրությունը (Permitted height), 9.4. Կառուցապատման խտության գործակիցը (Density coefficient), 9.5. Կառուցապատման տոկոսը (Construction volume), 9.6. Կանաչապատման տոկոսը (Greenery volume), 9.7. Այլ պահանջներ (Other requirements).

10. Հողամասում գտնվող շենքերի և շինությունների քանդման կամ տեղափոխման պայմանները և աշխատանքների հերթականությունը	-----
11. Ստորգետնյա, կիսանկուղի և առաջին հարկերի տարածքների օգտագործման պայմանները	-----
12. (*) Ինժեներական ցանցեր և սարքավորումներ	Նախագծի ինժեներական մասը մշակել իրավասու կազմակերպությունների կողմից Կրկնաձևի փոխարինման պայմաններին համաձայն:
12.1. (*) ջրամատակարարում, կոյուղի, տաք ջրամատակարարում	Կցվում է (համաձայն մատակարարող կազմակերպության տեխնիկական պայմանների)
12.2. (*) էլեկտրամատակարարում	Կցվում է (համաձայն մատակարարող կազմակերպության տեխնիկական պայմանների)
12.3. (*) գազամատակարարում	Կցվում է (համաձայն մատակարարող կազմակերպության տեխնիկական պայմանների)
12.4. (*) էլեկտրոնային հաղորդակցության մալուխատա կոյուղու (ներառյալ դիտահորը) տեղադրիչը	----- (համաձայն N 1 հավելվածի 57-րդ կետի 2-րդ ենթակետով սահմանված նյութերի տվյալների)
12.5. թույլ հոսանքներ	-----
12.6. արդահանություն	-----
13. Տարածքի ինժեներական նախապատրաստում	Կազմակերպել ջրահեռացում: (ովիճիկ կազմակերպման, ջրահեռացման, ինժեներական պաշտպանության միջոցառումները)
14. Բարեկարգում	Մշակել փորածրի բարեկարգման, կանաչապարման և ուղղաձիգ հարակազմման նախագիծ, հնարավոր է նախարեսել ճարտարապետական փորը ձևեր, ցանկապատում, գոլաբլուր և այլն) (նախագծային պահանջարկի պահանջները, կանաչապատում, ճարտարապետական փորը ձևեր, ցանկապատում, գոլաբլուր և այլն)
15. Շինարարական նյութեր	• Երկաթբեթոն, սրբաքար և կոպտարաջ քար, փայտ, մերաղ, ապակի, բարձրորակ սվաղ, երեսապարման բարձրորակ նյութեր:
16. Պաշտպանական կառուցվածքներ	(շինարարական նյութերի օգտագործման վերաբերյալ առաջարկություններ տանիքների, ճակատների, լուծումների, արտաքին դռների, պատուհանների վերաբերյալ)
17. Հակահրդեհային պահանջներ	Ապահովել հակահրդեհային նորմարիվ պահանջները: (արտակարգ իրավիճակներում մարդկանց, օբյեկտների պաշտպանության միջոցառումները)
18. Հաշմանդամների և բնակչության սակավաշարժ խմբերի պաշտպանության միջոցառումներ	Նախարեսել հաշմանդամ և բնակչության սակավաշարժ խմբերի փոխադարձվելու համար ահիարժեք պայմաններ՝ ՀՀ-ի IV-11.07.01-2006 շինարարական նորմին համապատասխան:
19. Շրջակա միջավայրի պահպանում	• Նախարեսել շրջակա միջավայրը վնասվածքից պաշտպանելու համապատասխան միջոցառումներ: • Ապահովել մթնոլորտային օդին, ջրին, բնահողին, ինչպես նաև աղմուկին, թթվածնային, էլեկտրամագնիսական ճառագայթմանը և այլ բնական և արհեստական ծագման գործոնների սանիտարական կանոններով և նորմերով, շինարարական նորմերով ներկայացվող նորմարիվ պահանջները: (շրջակա միջավայրը վնասվածքից պաշտպանելու միջոցառումները)
20. Շինարարության կազմակերպում	Մշակել շինարարական աշխատանքների կազմակերպման նախագիծ՝ նկարի ունենալով ՀՀ կառավարության 12.04.2001թ. հ. 286 որոշմամբ հաստատված կարգի 44-րդ կետի «ԺԲ» ենթակետի և 44.1 կետի պահանջները, ինչպես նաև՝ Երևան քաղաքի ավագանու 16.03.2012թ. հ. 405-Ն որոշմամբ սահմանված լրացուցիչ պայմանները: 111. Նոր կառուցվող շենքերի, շինությունների համար շինարարության բյուջեից տրվում է 2 սուբի ժամկետով, երբ տվյալ օբյեկտի շինարարության համար քաղաքաշինության բնագավառի պետական փառավորման մարմնի ՍՍԻԴ 1.04.03.85* (Շինարարությունների շենքերի և կառուցվածքների շինարարության սուբյեկտները) գերատեսչական ակտով սահմանված նորմերով այլ ժամկետներ նախատեսված չեն: 112. Չարտադրված շենքերի և շինությունների վերակառուցման (ներառյալ՝ բաղնիսի, վերակառուցման, ուղղորդման և բարելավման) աշխատանքների համար բյուջեից տրվում է նախագծային փաստաթղթերով տվյալ օբյեկտի շինարարության (բաղնիսի կամ ապամոնտաժման) սուբյեկտները հաշվարկված ժամկետով: (առաջարկություններ շինարարության հետ կապված անբարենպաստ ազդեցության բացառման, քաղաքային տեսության և տրանսպորտի անխափան աշխատանքի ապահովման վերաբերյալ)
21. Առաջադրանքի գործողության ժամկետը և նախագծի մշակման փուլերը	Մեկուկես փուլի (նշվում են առաջադրանքի գործողության ժամկետը և նախագծի մշակման փուլերը) <b>Լ Բ Ա Յ Ո Ւ Յ Ի Զ Պ Ա Յ Մ Ա Ն Ն Ե Ը</b>
22. Նախագծային փաստաթղթերի փորձաքննությանը ներկայացվող պահանջներ	ՀՀ կառավարության 2015 թվականի մարտի 19-ի N 596-Ն որոշման հավելված N 2-ի համաձայն՝ այդ թվում ՀՀ բնապահպանության նախարարության «Շրջակա միջավայրի վնասվածքների փորձաքննական կենտրոն» ՊՈԱԿ: (ՀՀ օրենսդրությամբ սահմանված փորձաքննության տեսակը կամ նախագծի: Երաշխավորագիրը՝ հղում կատարելով համապատասխան իրավական ակտին)
23. Միջանկյալ համաձայնեցում	ՀՀ քաղաքաշինության, փոխնիկական և հրդեհային անվտանգության իրազեկման մարմնի հետ: (իրավասու մարմնի կամ ՀՀ օրենսդրությամբ նախատեսված դեպքերում շահագրգիռ մարմիններ՝ հետ նշվողային նախագծի նախնական համաձայնեցում, նշվում է նաև առաջադրանքի փոփոխման համարվող օբյեկտը՝ N 1 հավելվածի 89-րդ կետով սահմանված դեպքերում՝ ինժեներական ներկայացվածքների սեփականատիրոջ (օգտագործողի) հետ):
24. Հասարակական քննարկումներ	(Հասարակական քննարկության օրենսդրությամբ սահմանված դեպքերում և կարգով)
25. Համաձայնեցումներ	• Մինչև նախագծային աշխատանքները սկսելը առկա ինժեներական ենթակառուցվածքի փոխադրման պայմանների վերաբերյալ համաձայնություն ձեռք բերել Կրկնաձևի փոխարինման փոխակառուցվածքի (օգտագործողի) հետ: (նշվում են տվյալ օբյեկտի համաձայնեցման՝ օրենքով սահմանված պահանջները՝ հուշարձաններ ու քննարկյալ պահպանության և այլ լիազորված մարմինների հետ, ինչպես նաև N 1 հավելվածի 56-րդ կետով սահմանված դեպքերում՝ ինժեներական ներկայացվածքների սեփականատիրոջ (օգտագործողի) հետ)
26. Փոստային բաժանորդային պահարանների տեղադրում	-----
27. Այլ պայմաններ	Նախագծի կազմը և բովանդակությունը համապատասխանեցնել ՀՀ կառավարության առընթեր քաղաքաշինության կենտրոնի կողմից նախագահի 11.09.2017թ. «Բնակելի, հասարակական, արտադրական շենքերի և շինությունների նախագծային փաստաթղթերի կազմը և բովանդակությունը սահմանող կանոնները հաստատելու մասին» հ. 128-Ն հրամանով հաստատված դրույթներին:

*(Ստորագրություն)*



Երևանի քաղաքապետ՝  
Հ. ՄԱՐԴՈՒԹՅԱՆ

Կարգավոր՝ Ա. Կարդազարյան



«Հաստատում են»

Արտադրատեխնիկական բաժնի պետ՝

Ա. Մարտիրոսյան

«16» 03 2020թ.

Տեխնիկական պայման ԱՄ 3204 /2020  
(Չբանիացման և/կամ/ ջրահեռացման, նախագծման)

Երևան, Աջափնյակ Գ-1 բաղ. 8/40 և 42/3 հող.

«Մեզա Հատ» ՍՊԸ

041000016

/Տարածքի հասցե/

/Բանավորողի անուն, սպեցիալ/

/Հետևողի անուն/

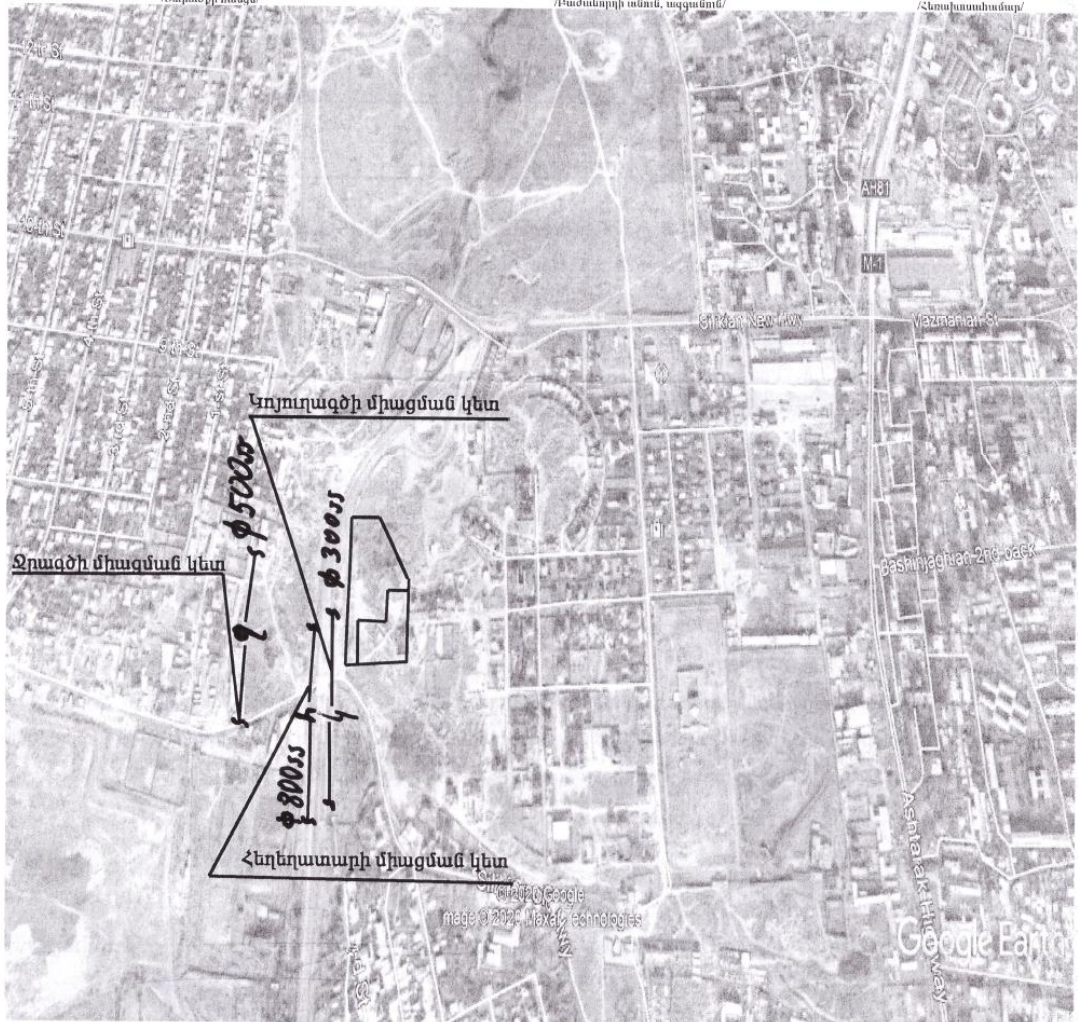

228315



Միացման տեսակ Նկարագիր	Ջրագիծ	Կոյուղագիծ	Հեղեղատար	Հիդրանտի տեղադրման
Գտնվելու վայր	<i>Տարածքից մոտ 70մ հեռավորությամբ</i>	<i>Տարածքից մոտ 50մ հեռավորությամբ</i>	<i>Տարածքից մոտ 70մ հեռավորությամբ</i>	
Տրամագիծ, ճնշում, տեսակ	D=500մմ, P=1.8մթն.պող.	D=300մմ	D=800մմ	
Միացման կետ	<i>Տարածքից մոտ 70մ հեռավորությամբ անցնող ջրագծից</i>	<i>Տարածքից մոտ 70մ հեռավորությամբ անցնող կոյուղագծից</i>	<i>Տարածքից մոտ 70մ հեռավորությամբ անցնող հեղեղատարից</i>	
Միացման տրամագիծ	<b>Համաձայն նախագծի</b>			
Ջրաչափի տրամագիծը, դասը և տիպը				
Այլ պահանջներ	<i>Ջրաչափական հանգույցի համար կառուցել դիտահոր</i>	<i>Կոյուղագծի միացման կետում կառուցել դիտահոր</i>	<i>հեղեղատարի միացման կետում կառուցել դիտահոր</i>	<i>Հիդրանտի միացման կետում կառուցել դիտահոր</i>
Ջրամատակարարման գրաֆիկ	<b>Շուրջօրյա</b>			

Կառուցման աշխատանքները կատարելու համար անհրաժեշտ է պատվիրել նախագծանախահաշվային փաստաթղթերի կազմում, տվյալ ոլորտում լիցենզավորված կազմակերպությանը և այն համաձայնեցնել «Վեոլիա Ջուր» ՓԲԸ-ի հետ :

Կառուցման աշխատանքների տեխնիկական հսկողությունը դիմողի հայեցողությամբ իրականացնում է «Վեոլիա Ջուր» ՓԲԸ-ն կամ վերջինիս պաշտոնական կայքում հրապարակված ցանկում ընդգրկված կազմակերպությունը՝ դիմող անձի հաշվին : Կառուցված նոր համակարգի միացումը ջրամատակարարման և ջրահեռացման համակարգից իրականացնում է «Վեոլիա Ջուր» ՓԲԸ՝ դիմող անձի հաշվին :

Սույն տեխնիկական պայմանը ուժի մեջ է 1 (մեկ) տարի ժամկետով գրանցման օրվանից սկսած, այն ենթակա է երկարացման մինչև տեխնիկական պայմանի գործողության ավարտը՝ դիմողի կողմից ներկայացրած դիմումի հիման վրա:

Կառուցման ընթացքում հողային աշխատանքները իրականացնելիս անհրաժեշտ է ձեռք բերել տվյալ համայնքի ղեկավարի, այլ իրավասու և/կամ շահագրգիռ մարմինների կամ անձանց բույլտվությունները /համաձայնությունները:

Անձրևաջրերի արտաքին կոյուղու բացակայության դեպքում անձրևաջրերի հեռացման ներքին ցանցի թողարկների ջրերը պետք է հեռացվեն շենքի մոտ նախատեսվող առվակներով (բաց թողարկ), ընդ որում, պետք է նախատեսել շենքի մոտ հողի մակերևույթի ողողումը բացառող միջոցառումներ:

«Մաշտոց» տեղամասի պետ  Հ. Դանիելյան

Ինժեներական խմբի պատասխանատու  Գ. Վարդանյան

կատարող՝ 

Մ. Հովհաննիսյան





ՀԱՅԱՍՏԱՆԻ ԷԼԵԿՏՐՈՎԿԱՆ ՑԱՆՑԵՐ

ELECTRIC NETWORKS OF ARMENIA

ЭЛЕКТРИЧЕСКИЕ СЕТИ АРМЕНИИ

«Ք. Երևան, Ա. Արմենակյան փող. 127»

N ՏՊ-ՃՀԱ-0.4/0305

«18» 08 2020թ.

ԷԼԵԿՏՐՈՎԿԱՆ ՑԱՆՑԻՆ ՄԻԱՑՄԱՆ ՏԵԽՆԻԿԱԿԱՆ ՊԱՅՄԱՆՆԵՐ  
ՃՀԱ տրամադրելու համար  
Համաձայն ԷՄՕԿ-ի 13.9 կետի պահանջների

Տրվում է՝ Երևանի քաղաքապետարանի աշխատակազմի քաղաքաշինական գործունեության հատուկ կարգավորման ծրագրերի բաժնի պետի պաշտոնակատար՝ Ա. Սեդոյանին (11.08.2020թ., 50/2-73565) Սպառիչի գործունեությունը և հասցեն՝ ք. Երևան, Աջափնյակ, Գ-1 թաղ. հ.8/40 և հ.42/3 Պահանջվող հզորությունը՝ 130 կՎԱ Սնող ցանցի լարումը՝ 0.4 կՎ

1. Բնակելի տների թաղամասի էլեկտրամատակարարումը հնարավոր կլինի իրականացնել՝ կառուցվելիք ենթակայանի 0.4 կՎ վահանից:  
Նոր ենթակայանի էլ.սնումը կարելի է իրականացնել՝ ՏԵ8007-ի 10 կՎ ԲԱ-ից:
2. Անվտանգության գոտիները խախտված չեն:
3. Էլեկտրամատակարարման իրականացման համար, կառուցապատողը պետք է դիմի «ՀԷՏ» ՓԲԸ ցանկացած սպասարկման կենտրոն (մասնավորապես՝ ք. Երևան, Արմենակյան 127)՝ ներկայացնելով ԷՄՕԿ-ի 13.2 կետի պահանջներով նախատեսված փաստաթղթերը՝ էլ. ցանցին միացման պատվեր ձևակերպելու համար:
4. Բնակելի տների թաղամասի էլեկտրամատակարարման նպատակով՝ անհրաժեշտ է որպեսզի կառուցապատողի կողմից տրամադրվի 8X12=96մ<sup>2</sup> հողատարածք՝ նոր ենթակայանի կառուցման համար:

Տեխնիկական տնօրեն

կատարող Դ. Սահակյան  
Հեռ. 59-12-65

Դ. Գրիգորյան



**ՀԱՅԱՍՏԱՆԻ ՀԱՆՐԱՊԵՏՈՒԹՅՈՒՆ**

**ՎԿԱՅԱԿԱՆ**

ԱՆՇԱՐԺ ԳՈՒՅՔԻ ՆԿԱՏՄԱՄԲ ԻՐԱՎՈՒՆՔՆԵՐԻ  
ՊԵՏԱԿԱՆ ԳՐԱՆՑՄԱՆ



Կադաստրի  
կոմիտե

Սույն վկայականով հաստատվում է 17 հուլիսի 2020 թվականին գույքի նկատմամբ իրավունքների պետական գրանցման միասնական մատյանում կատարված անշարժ գույքի նկատմամբ իրավունքի պետական գրանցումը հետևյալ տվյալներով.

**1. ԳՐԱՆՑՎԱԾ ԻՐԱՎՈՒՆՔԻ ՍՈՒԲՅԵԿՏ(ՆԵՐ)**

«ՄԵԳԱ ՀԱՈՒՍ» ՍՊԸ

**2. ԱՆՇԱՐԺ ԳՈՒՅՔԻ ԳՏՆՎԵԼՈՒ ՎԱՅՐԸ ԵՎ ԱՆՎԱՆՈՒՄԸ**

Երևան, Աջափնյակ Գ-1 թաղամաս 8/40 հողամաս

**3. ԳՐԱՆՑՄԱՆ ՀԱՄԱՐ ՀԻՄՔ ՀԱՆԴԻՍԱՑԱԾ ՓԱՍՏԱԹՂԹԵՐԸ**

Անշարժ գույքի ներդրման պայմանագիր 29.06.2020թ. թիվ 1608, Երևանի քաղաքապետի որոշում 14.07.2020թ. թիվ 2091-Ա

**4. ՀՈՂԱՄԱՍԻ ԲՆՈՒԹԱԳՐԵՐԸ**

Կադաստրային ծածկագիրը՝ 01-001-0450-0288

Մակերեսի չափը (հա)՝ 0.641821

Նպատակային նշանակությունը՝ բնակավայրերի

Գործառնական նշանակությունը կամ հողատեսքը՝ Բնակելի կառուցապատման

Գրանցված իրավունքի տեսակը՝ ՍԵՓԱԿԱՆՈՒԹՅՈՒՆ

**ՎԿԱՅԱԿԱՆ N 17072020-01-0128, գաղտնաբառ՝ CC4FBNGSZBZU**

Փաստաթղթի իսկությունը և վավերականությունը կարող է ստուգվել Կադաստրի կոմիտեի [www.e-cadastre.am](http://www.e-cadastre.am) կայքէջի միջոցով

### 5. ՇԻՆՈՒԹՅՈՒՆՆԵՐԻ ԲՆՈՒԹԱԳՐԵՐԸ

- 1) Նպատակային նշանակությունը՝
- 2) Բնութագրերը ըստ առանձին շինությունների՝

Հ/Հ	Կադաստրային ծածկագիր	Տեսակ	Մակերես	Գրանցված իրավունքի տեսակ

### Լրացուցիչ նշումներ և տեղեկություններ

Գրանցումը իրականացնող պաշտոնատար անձի անունը, ազգանունը՝ Դիանա Քալանթարյան  
 Զբաղեցրած պաշտոնը՝ Անշարժ գույքի գրանցման միասնական ստորաբաժանման անշարժ գույքի ռեգիստր

**ՎԿԱՅԱԿԱՆ N 17072020-01-0128, գաղտնաբառ՝ CC4FBNGSZBZU**

Փաստաթղթի իսկությունը և վավերականությունը կարող է ստուգվել Կադաստրի կոմիտեի [www.e-cadastre.am](http://www.e-cadastre.am) կայքէջի միջոցով



ՀԱՅԱՍՏԱՆԻ ՄԵՍ  
ՏՐԱՆՍԳՐԱՆՍՊՈՐՏԱՆԻ  
ՍՊԵՐԱԿԱՆ ՍՊԸ  
ՏՆՏԵՆԻ ՏԵԿՆՈԼՈԳԻԱԿԱՆ  
ԿԵՆՏՐՈՆ  
03520262

Ս. ԿԱՌԱՅՑԱՆ

« 12 » 08 2020թ.

**Գ Ա Հ Ա Մ Ա Տ Ա Կ Ա Ր Ա Ր Մ Ա Ն  
Տ Ե Ն Ի Կ Ա Վ Ա Ն Պ Ա Յ Մ Ա Ն Ն Ե Ր**  
(գազափոխադրման ցանցից)

Թիվ. 79 12.08.2020թ.

Պատվիրատու՝ «ՄԵԳԱ ՀԱՈՒՍ» ՍՊԸ  
*(կազմակերպության անվանումը, ֆինանսական անձի Ա.Ա.Հ)*

Տեխնիկական պայմանների տրամադրման հիմքերը - Պատվիրատուի դիմումը:  
04.08.2020թ. («Գազարոմ Արմենիա» ՓԲԸ 10.08.2020թ. №53/262481-20)  
*(դիմումը գրանցման 10 և ամսաթիվը)*

Շինարարության տեղը և հասցեն՝ ՀՀ ք.Երևան Աջափնյակ վարչական շրջան, Գ-1 թաղամաս  
42/3 և Գ-1 թաղամաս 8/40:

Բնական գազի սպառման պահանջվող ծավալները 0.3 հազ. մ<sup>3</sup>/ժամ  
*(տատվելություն ժամային ծախսը)*

Գազամատակարարման համար պահանջվող գազի ճնշումը 0.3 (3) ՄՊա (կգուծ/սմ<sup>2</sup>)  
*(գազի տատվելություն ճնշումը)*

Միացման կետում գործող գազատարի (կամ ԳԲԿ-ի) անվանումը Երևան-4 ԳԲԿ-ն սնող  
D<sub>ն</sub>-500 մմ տրամագծով կողմնատար-գազատար  
*(մատրոնային գազատար, կողմնատար-գազատար, ԳԲԿ, այլ կազմակերպությունների պատկանող գազատարներ, ԳԲԿ-ներ)*

Օբյեկտի շինարարության պլանավորված ժամանակահատվածը սկիզբը - ավարտը -

Գազափոխադրման ցանցին միանալու տեխնիկական պայմանները

Ներմիացման կետ է հանդիսանում Երևան-4 ԳԲԿ-ն սնող D<sub>ն</sub>-500 մմ տրամագծով կողմնատար-  
գազատարի մոտավորապես 0.075կմ:  
*(հանգույցի տեխնիկական բնութագրերը)*

Գազի ճնշումները ներմիացման կետում:

- նախագծային 5.5 (55) ՄՊա (կգուծ/սմ<sup>2</sup>),
  - փաստացի 1.1-1.7 (11-17) ՄՊա (կգուծ/սմ<sup>2</sup>)
- Ներմիացման կետում խողովակի և մեկուսիչ շերտի տեխնիկական բնութագրերը պողպատե  
խողովակ D=530x8մմ, մեկուսիչ շերտը ժապավենային

Ներմիացման տեղանքային գծապատկերը

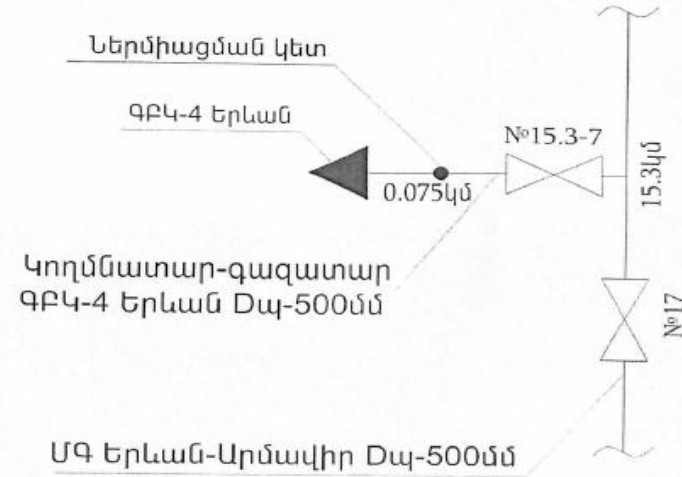



«ՀԱՍՏԱՏՈՒՄ ԵՄ»  
 «Գազպրոմ Արմենիա» ՓԲԸ  
 Վաճառքի տնօրենի տեղակալ  
 Ա. Հակոբյան  
 14» օգոստոսի 2020թ.

**Ե Ձ Բ Ա Կ Ա Յ ՈՒ Թ Յ ՈՒ Ն**

ՀՀ Երևան քաղաքի Աջափնյակ վարչական շրջանի Գ-1 քաղաքացիական 42/3 և 8/41 հասցեներում նախատեսվող (կառուցվող) առանձնատների և հասարակական նշանակության շինությունների

գազամատակարարումը, P= 0.3 ՄՊա ճնշման և Q= 300 խմ/ժամ նախատեսվող ծախսով իրականացնելու Երևան - 4 ԳԲԿ-ն սնող Ծպ-500 կողմնատար-գազատարի 0.075 կմ-ից,

1. Միացման տեղում գազի աշխատանքային ճնշումը	P աշխատ. = 1.1+1.7 ՄՊա
2. Գազատարի տրամագիծը Ø (մմ)	530 մմ
3. Գազատարի որևէ հատվածի վերականգնման (վերատեղադրման) անհրաժեշտություն	չկա
4. Միացման տեղը	Ըստ նախագծի - Երևան-4 ԳԲԿ-ն սնող Ծպ-500 կողմնատար-գազատարի 0.075 կմ
5. Օբյեկտի հեռավորությունը գազատարից	Ըստ նախագծային լուծումների և գործող նորմատիվների պահանջների:
6. Տեղադրվող գազի հաշվիչը	Ըստ գազատարուման ծախսերի - բարձր ճշտությամբ դասի՝ կահավորված էլեկտրոնային ճշտիչով:
7. Պայմաններ	<p>7.1 <b>Կառուցել՝</b></p> <p>7.1.1 Գործարանային արտադրության, համապատասխան հզորության գազաբաշխիչ կայան (ԳԲԿ), որի կազմում պետք է մտնեն՝                  ա) փոխիացման (перекрестение), գազի մաքրման, գազի ճնշման նվազեցման, գազի հաշվառման, գազի հոտավորման և սեփական կարիքների համար գազի վերցնման (отбор) հանգույցները;                  բ) էլեկտրամուցման, կապի, կոռոզիայից պաշտպանման, պահպանման և իրդեհային ձայնա-ազդանշանային, ջրամատակարարման ու կոյուղու համակարգերը;</p> <p>7.1.2 ԳԲԿ-ն սնող կողմնատար-գազատար (P<sub>մախ.</sub>=4.0 ՄՊա), փականային հանգույցներում օգտագործելով ստորգետնյա գնդային փականներ:</p> <p>7.1.3 Միջին և ցածր ճնշման գազատարներ, նախատեսվող (կառուցվող) առանձնատների և հասարակական նշանակության շինությունների գազաֆիկացման համար:</p> <p>7.2 Նախագծա-նախահաշվային փաստաթղթերը մշակել ՀՀ գործող նորմատիվային փաստաթղթերի, ինչպես նաև ՀՀ կառավարության 01.15.2009թ. № 119-Ն, 08.11.2007թ. № 1438-Ն, 16.07.2015թ. № 787-Ն որոշումների պահանջներին համապատասխան և համաձայնեցնել բոլոր շահագրգիռ կազմակերպությունների հետ:</p>

8. Լրացուցիչ պայմաններ	8.1 Կառուցապատման ոլորտում իրավասու մարմնի լիազորություններով պայմանավորված ճարտարապետահատակագծային (ատազարդմանը ձևավորել տեղադիրքային առումով նույն ուղղությամբ տեղաբաշխված կառուցապատողների կողմից նախատեսվող գազաֆիկացման աշխատանքների համակարգմամբ, որի դեպքում քաղաքաշինական և տեխնիկական պահանջների ընդհանուր լուծմամբ կապահովվի գազաբաշխիչ կայանի ընտրությունը և մեկ ուղեգծով գազատարի կառուցումը համաֆինանսավորման սկզբունքով՝ սպառման ծավալների գումարային մեծությանը համապատասխան մեկ ընդհանուր տեխնիկական պայմանների հիման վրա:
------------------------	--

Հիմք՝ - «Տրանսգազ» ՍՊԸ-ի 12.08.2020թ. № 01/13.5/1123-2020 գրությունը  
 - Տեխնիկական պայմանները 12.08.2020թ. №79:

«Գազպրոմ Արմենիա» ՓԲԸ  
 ԳՏՑ և Ս բաժնի պետ  Վ. Ասրիյան  
 Կազմեց՝  Վ. Գրիգորյան

