

«ՄԱՅՆԻՆԳ» ՍՊԸ

ՎՆԱՍԱԿԱՐ ՆՅՈՒԹԵՐԻ ՍԱՀՄԱՆԱՅԻՆ ԹՈՒՅԼԱՏՐԵԼԻ
ԱՐՏԱՆԵՏՈՒՄՆԵՐԻ (ՍԹԱ) ՆՈՐՄԱՏԻՎՆԵՐԻ
ՆԱԽԱԳԻԾ

ՏՆՕՐԵՆ

Ա. ՎԱՐԴԱՆՅԱՆ



Կատարողների ցանկ՝

Նախագիծը մշակվել է անկախ փորձագետ՝ Ա. Սահակյանի կողմից
“Ռադուգա” հաշվարկի կատարող՝ Գ. Հարությունյան

ԱՆՆՈՏԱՑԻԱ

Ուսումնասիրության օբյեկտ են հանդիսանում «ՄԱՅՆԻՆԳ» ՍՊԸ գործունեության ընթացքում առաջացած արտանետումները:

«ՄԱՅՆԻՆԳ» ՍՊԸ հիմնականում զբաղվում է ավազակոպչային խառնուրդի հանքավայրի շահագործման և խճի մանրեցման աշխատանքներով: Նախատեսված է տարեկան արտադրել 200000մ³ խիճ տարբեր ֆրակցիաների:

Ձեռնարկությունն ունի մթնոլորտ աղտոտող 2 աղբյուր, որոնցից արտանետվում են 1 վնասակար նյութեր: Արտանետումների ընդհանուր քանակը կազմում է **15.600տ/տարի**:

- Փոշի անօրգանական (SiO₂ –20-70%) - 15.600 տ/տարի

Գումարային հատկության նյութեր չկան:

ՍԹԱ նորմատիվներին հասնելու ժամկետը համարվում է հաստատման պահից:

Ձեռնարկության արտանետումները չեն գերազանցում այդ վնասակար նյութերի համար սահմանված չափանիշները, այդ պատճառով արտանետումների քանակն իջեցնող միջոցառումների պլան չի նախատեսվում: Աղտոտող նյութերի գետնամերձ խտությունները չեն գերազանցում համապատասխան նյութերի ՍԹՆ, դրա համար անհրաժեշտ ծախսեր չի նախատեսված:

Արտանետումների հետևանքով շրջակա միջավայրին հասցվելիք վնասի մեծությունը կազմում է **1872000դրամ**, հաշվարկը տես հավելված 2-ում:

«ՄԱՅՆԻՆԳ» ՍՊԸ փաստացի արտանետումների ցուցանիշների հիման վրա հաշվարկվել է օդի պահանջվող օգտագործումը (ՕՊՕ) (հավելված-1), որի արդյունքում պարզվել է, որ՝ արտանետումները մեկ տարում գերազանցում են երկու միլիարդ մ³ չափանիշը (**156.0 մլրդմ³/տարի**), ուստի արտանետման չափաքանակները կարող են սահմանվել ՍԹԱ նախագծի հիման վրա:

Աշխատանքի նպատակն է մշակել մթնոլորտն աղտոտող վնասակար նյութերի սահմանային թույլատրելի արտանետումների (ՍԹԱ) նորմատիվների նախագիծը:

ՍԹԱ նորմավորման աշխատանքների իրականացման համար հիմք է հանդիսացել ՀՀ կառավարության 27.12.2012թ. “Մթնոլորտային օդն աղտոտող նյութերի սահմանային թույլատրելի արտանետումների նորմատիվների մշակման ու հաստատման կարգը սահմանելու և Հայաստանի Հանրապետության կառավարության 1999 թվականի մարտի 30-ի N 192 և 2008 թվականի օգոստոսի 21-ի N 953-Ն որոշումներն ուժը կորցրած ճանաչելու մասին” թիվ 1673-Ն որոշումը:

Աշխատանքում ի մի են բերվել ձեռնարկության գործունեությունից առաջացող մթնոլորտն աղտոտող աղբյուրների արտանետումների որակական և քանակական բնութագրերը: Ներկա աշխատանքում բերված են աղտոտման աղբյուրների տեխնիկական հետազոտման արդյունքների տվյալները՝ տեքստային և աղյուսակային տեսքով:

Կատարված է մթնոլորտն աղտոտող նյութերի ցրման հաշվարկը:

ԲՈՎԱՆԴԱԿՈՒԹՅՈՒՆ

Անոտացիա

1. Ընդհանուր տեղեկություններ կազմակերպության մասին	5
2. Տնտեսվարող սուբյեկտի բնութագիրը որպես մթնոլորտային օդն աղտոտող աղբյուր	7
3. Մթնոլորտ արտանետվող աղտոտող նյութերի անվանացանկը	9
4. Ջարկային արտանետումներ ունեցող աղբյուրների թվարկումը եվ բնութագիրը	10
5. ՍԹԱ նորմատիվների հաշվարկի համար աղտոտող նյութերի պարամետրերը	11
6. ՍԹԱ նորմատիվների /չափաքանակների հաշվարկի համար անհրաժեշտ ելակետային տվյալները	12
7. Վնասակար նյութերի արտանետումների ցրման հաշվարկը	13
8. Վնասակար նյութերի ցրման հաշվարկի հակիրճ արդյունքները	14
9. Մթնոլորտ ամենամեծ աղտոտումներ առաջացնող աղբյուրների ցուցակը	15
10. ՍԹԱ նորմատիվներ հասնելու միջոցառումների ծրագիր	16
11. Անշարժ աղբյուրներից աղտոտող նյութեր մթնոլորտ արտանետելու նորմատիվներ/չափաքանակներ	17
12. Անբարենպաստ կլիմայական պայմանների ժամանակ արտանետումների կարգավորման միջոցառումներ	18
13. Արտանետումների վերահսկման և ՍԹԱ կատարման նպատակով նախատեսվող և իրականացվող միջոցառումներ	19
14. Օգտագործված գրականություն	25
Հավելվածներ`	
- ՕՊՕ-ի Հաշվարկը ըստ տվյալ ձեռնարկության-հավելված-1	21
- Վնասի հատուցման հաշվարկը -հավելված-2	22
Ձեռնարկության պլան-սխեման	
Ռելիեֆի գործակիցը	
Կլիմայական տվյալներ	
Ֆոնային աղտոտվածության տվյալներ	
Մեքենայական հաշվարկներ	

1. ԸՆԴՀԱՆՈՒՐ ՏԵՂԵԿՈՒԹՅՈՒՆՆԵՐ ԿԱԶՄԱԿԵՐՊՈՒԹՅԱՆ ՄԱՍԻՆ

«ՄԱՅՆԻՆԳ» ՍՊԸ հիմնականում զբաղվում է ավազակոպձային խառնուրդի հանքավայրի շահագործման և խճի մանրեցման աշխատանքներով:

«ՄԱՅՆԻՆԳ» ՍՊԸ շահագործում է ՀՀ Արագածոտնի մարզի Արուձի ավազակոպձային խառնուրդի հանքավայրի Հյուսիսային տեղամասը, որը գտնվում է Արուձ գյուղից 2.2 կմ հյուսիս - արևելք՝ Երևան - Գյումրի ավտոճանապարհից 400մ հյուսիսային ուղղությամբ: Մոտակա բնակավայրերն է Արուձ գյուղը:

Տեղանքի իրավիճակային քարտեզը չի տեղադրված, քանի որ գտնվում է ազատ ամայի տարածքում մոտակայքում բացակայում է նախադպրոցական, դպրոցական, կազմակերպություններ, հիվանդանոցներ, սննդի օբյեկտներ, անտառային, գյուղատնտեսական մշակահողեր և այլն չկան:

«ՄԱՅՆԻՆԳ» ՍՊԸ Արուձի ավազակոպձային խառնուրդի հանքավայրը, ունի շրջակա միջավայրի վրա ազդեցության փորձաքննական եզրակացություն՝ թիվ ԲՓ-98 տրված 10.11.2017թ.

Արտադարական բոլոր գործունեությունները կատարվում են մեկ տարածքում:

Պետ. ռեգիստրի գրանցման համարը՝ 273.110.937641, տրված 07.12.2016թ.

Իրավաբանական հասցեն՝

ք. Երևան, Տեղյան 68 / 3

Գործունեության հասցեն՝

ՀՀ Արագածոտնի մարզ, Արուձ համայնք

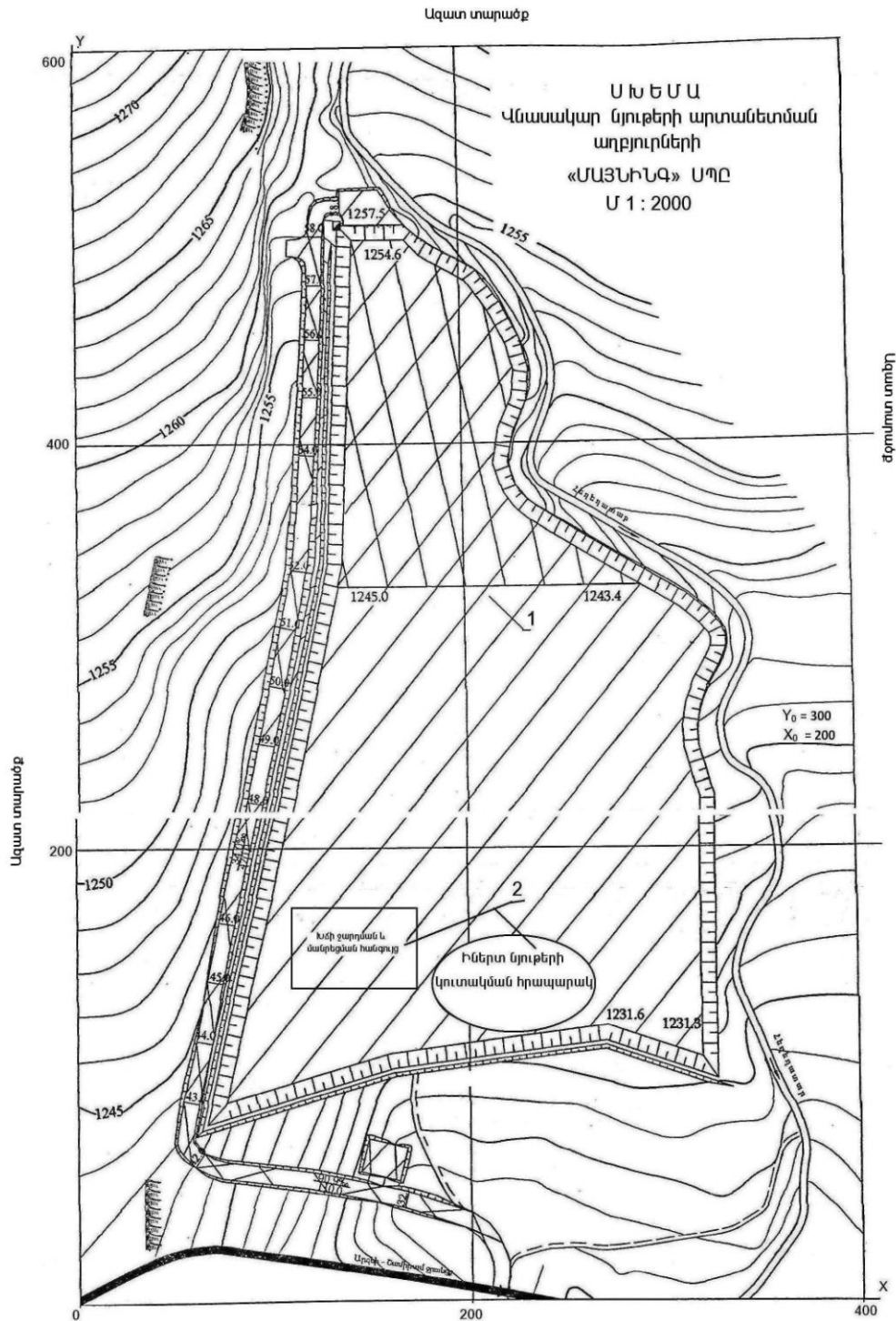

«ՄԱՅՆԻՆԳ» ՍՊԸ		«ՍՐԱԳԱԾՅՈՏՆԻ ՄԱՐԶԻ ՄՐՈՒՃԻ ԱՎԱԶԱԿՈՂԱՅԻՆ ԽԱՌՆՈՒՊԻ ՀԱՆՔԱՎԱՅՐԻ ՀՅՈՒՄՆԱՍԻՆ ՏԵՂԱՄԱՅ		
Ա.Ա.	Ճեղքազույգ		Հիֆրո	Փուլը
տնօրեն	Ա. Վարդանյան		Ն.	1:2000
նախ. ղեկ.	Լ. Գրիգորյան		թերթ Է-1	թերթեր - 1
Խախտված հողերի վերականգնումը			Լեռնային մաս	

**2. ՏՆՏԵՍՎԱՐՈՂ ՍՅՈՒԲԵԿՏԻ ԲՆՈՒԹԱԳԻՐԸ ՈՐՊԵՍ ՄԹՆՈՒՈՐՏԱՅԻՆ
ՕՂՆ ԱՂՏՈՏՈՂ ԱՂԲՅՈՒՐ**

«ՄԱՅՆԻՆԳ» ՍՊԸ նախատեսված է տարեկան արտադրել 200000մ³ խիճ տարբեր ֆրակցիաների:

Արտադրության գործընթացում մթնոլորտ արտանետվող վնասակար նյութերի հիմնական աղբյուր են հանդիսանում՝

- **Արուճի ավազակույճային հանքավայրից**
- **Խճի ջարդման և մանրեցման հանգույցից**

- **Արուճի ավազակույճային հանքավայրի շահագործումը** իրականացվում են առանց հորատապայթեցման աշխատանքների, առանց նախնական փխրեցման, էքսկավատորի ներքին շերտփումով: Փոշի առաջանում է հանքավայրի մշակման և օգտակար հանածոյի տեղափոխման ընթացքում, ավտոմեքենաների աշխատանքներից: Հանքանյութը շերտփավոր էքսկավատորի միջոցով բարձվում է ավտոինքնաթափերի մեջ և տեղափոխվում է ՋՏ հանգույց:

Հանքավայրի շահագործումը լրացուցիչ հողերի օտարում չի պահանջում և չի բերում թափոնների առաջացման, քանի որ օգտակար հանածոն լրիվ օգտագործվում է:

Քիչ քանակությամբ արտանետումներ առաջանում են մեխանիզմների և ավտոմեքենաների աշխատանքներից, մեքենաներն աշխատում են դիզելային վառելիքով, որոնց արտանետումները չկարգավորված արտանետման աղբյուրներ են, որոնք ունեն չնչին արտանետումներ, այդ պատճառով էլ հաշվարկներում չեն ընդգրկվել:

Այս գործընթացներում առաջանում է փոշի, որի մի մասը մեքենաների շարժումով, քամու կողմից տարվելով, դառնում են մթնոլորտային արտանետում:

Նշված աշխատանքների ընթացքում արտանետվում է անօրգանական փոշի N 1 աղբյուրից:

- **Խճի ջարդման և մանրեցման հանգույցում** տեղադրված են՝ խճի ընդունման բունկեր – 1 հատ, կոտորակիչ՝ 2 հատ, քարմաղ՝ 1 հատ, որտեղ կատարվում է խճի ջարդում և մանրեցում՝ ըստ պահանջվող ֆրակցիաների և ժապավենային 6 հատ փոխադրիչներով տեղափոխվում են իներտ նյութերի կուտակման հրապարակ:

Նշված գործընթացներից արտանետվում է անօրգանական փոշի N 2 աղբյուրից:

- Արտանետումների աղբյուրները բաց արտադրական մակերեսներ են, որոնց հագեցումը փոշեորսիչ սարքերով գործնականում անհնար է, ուստի տեխնոլոգիական և փոշեզազամաքման սարքավորումների արդիականության և տվյալ արտադրության լավագույն հասանելի տեխնոլոգիաների կիրառում չի նախատեսվում:

Փոշու արտանետումները մեղմացնելու և նվազագույնին հասցնելու համար կատարվում է ջրցանման աշխատանքներ:

- Տեխնոլոգիական սարքավորումների քանակը, արտանետման աղբյուրների պարամետրերը, վնասակար նյութերի արտանետումների քանակը և տեսակը բերված են աղյուսակ 3-ում:

Մոտակա տարիների ընթացքում ձեռնարկության ընդլայնման, վերազինման, վերապրոֆիլարման, տեխնոլոգիական ծավալների փոփոխություններ չեն սպասվում, ուստի աղյուսակ 3 հեռանկար սյունյակը չի լրացվում:

3. ՄԹՆՈՒՈՐՏ ԱՐՏԱՆԵՏԿՈՂ ԱՂՏՈՏՈՂ ՆՅՈՒԹԵՐԻ ԱՆԿԱՆԱՑԱՆԿԸ

ԱՂՅՈՒՄԱԿ 1

Նյութի անվանումը	Սթեմիանգամյա առավելագույն, մգ/մ ³	Նյութի արտանետումները, տ/տարի
Փոշի անօրգանական (SiO ₂ –20-70%)	0.3	15.600

Գումարային հատկության նյութեր չկան:

**4. ՋԱՐԿԱՅԻՆ ԱՐՏԱՆԵՏՈՒՄՆԵՐ ՈՒՆԵՑՈՂ ԱՂՔՅՈՒՐՆԵՐԻ
ԹՎԱՐԿՈՒՄԸ ԵՎ ԲՆՈՒԹԱԳԻՐԸ**

ԱՂՅՈՒՍԱԿ 2.

Արտադրամասի (տեղամասի) և աղբյուրների անվանումները	Նյութի անվանումը	Նյութի զարկային արտանետումը գ/գարկ	Արտանետման պարբերական ությունը, (անգամ/ տարի)	Արտանետման տևողությունը, վրկ	Ջարկային արտանետումնե րի տարեկան քանակությունը, տոն.
1	2	3	4	5	6

Տեխնոլոգիական գործընթացից զարկային արտանետումներ չեն առաջանում, այդ պատճառով աղյուսակ 2-ը չի լրացվել:

**5. ՄՅԱ ՆՈՐՄԱՏԻՎՆԵՐԻ ՀԱՇՎԱՐԿԻ ՀԱՄԱՐ ԱՐՏՈՏՈՂ
ՆՅՈՒԹԵՐԻ ՊԱՐԱՄԵՏՐԵՐԸ**

Աղյուսակ 3

Արտադրություն, արտադրամաս	Աղտոտող նյութերի առաջացման աղբյուրները	Աշխատատեղում		Արտանետման աղբյուրների անվանումը		Աղբյուրների քանակը		Աղբյուրի կարգաթիվը			
		Անվանումը		Քանակը							
		ՆԿ	Հ	ՆԿ	Հ	ՆԿ	Հ	ՆԿ	Հ		
1	2	3	4	5	6	7	8	9	10	11	12
<i>Ավազակոպձային հանքավայր</i>	Հանքանյութի արդյունահանման գործընթաց	1		2000		անկազմակերպ		1		1	
<i>Խճի ջարդման և մանրեցման հանգույց</i>	Բունկեր Կոտորակիչ Քարմաղ Ժապավենային փոխադրիչներ Իներտ նյութերի կուտակման հրապարակ	1 2 1 6 2		2400		անկազմակերպ		1		2	

3-րդ աղյուսակի շարունակությունը

Աղբյուրի կարգաթիվը		Աղբյուրի բարձրությունը, մ		Տրամագիծը, մ		Գազաօդային խառնուրդի պարամետրերը արտանետման աղբյուրի ելքում					
						արագությունը մ/վրկ		ծավալը մ ³ /վրկ		ջերմաստիճանը	
ՆԿ	Հ	ՆԿ	Հ	ՆԿ	Հ	ՆԿ	Հ	ՆԿ	Հ	ՆԿ	Հ
11	12	13	14	15	16	17	18	19	20	21	22
1		3		40		3.0		3770.0		20	
2		6		80		4.0		20106.2		20	

3-րդ աղյուսակի շարունակությունը

Աղբյուրի կարգաթիվը		Կոորդինատները քարտեզում, մ				Գագերը մաքրող սարքերի անվանումը		Մաքրվող նյութերը		Մաքրման միջին շահագործման աստիճանը		
		կետային աղբյուրի, աղբյուրների խմբի կենտրոնի կամ գծային աղբ. 1-ին ծայրի		գծային աղբյուրի 2-րդ ծայրի				Ապահովվածության գործակիցը %		Մաքրման առավելագույն չափը, %		
ՆԿ	Հ	X1	Y1	X2	Y2	ՆԿ	Հ	ՆԿ	Հ	ՆԿ	Հ	
11	12	23	24	25	26	27		28	29	30	31	32
1		100	280	140	320	թրջում						
2		100	90	180	170							

Y₀ = 300

X₀ = 200

3-րդ աղյուսակի շարունակությունը

Աղբյուրի կարգաթիվը	Նյութի անվանումը	Աղտոտող նյութերի արտանետումները						ԱԹԱ հասնելու տարին
		ՆԿ			Հ (ԱԹԱ)			
		գ/վրկ	մգ/մ3	տ/տ	գ/վրկ	մգ/մ3	տ/տ	
1	Փոշի անօրգանական (SiO ₂ –20-70%)	0.278	0.07	2.0	0.278	0.07	2.0	2018
2	Փոշի անօրգանական (SiO ₂ –20-70%)	1.575	0.08	13.600	1.575	0.08	13.600	2018

ՆԿ՝ ներկա վիճակ, Հ՝ հեռանկար

**6. ՍԹԱ ՆՈՐՄԱՏԻՎՆԵՐԻ /ԶԱՓԱՔԱՆԱԿԻ ՀԱՇՎԱՐԿԻ ՀԱՄԱՐ
ԱՆՀՐԱԺԵՆՏ ԵԼԱԿԵՏԱՅԻՆ ՏՎՅԱԼՆԵՐԸ**

Կատարվել է մթնոլորտն աղտոտող նյութերի աղբյուրների գույքագրում: Ըստ գույքագրման արդյունքի ՍԹԱ հաշվարկի ելակետային տվյալները կազմվել և հաշվարկվել են ГООТ 17.2.3.02-78- ին համապատասխան և բերված են 3 աղյուսակում:

Հաշվարկները կատարվել են «Տարբեր արտադրությունների կողմից մթնոլորտն աղտոտող նյութերի արտանետումների հաշվարկի մեթոդիկան» ժողովածուի հիման վրա:

Նստեցման անչափելի գործակիցն ընդունվել է՝ գազանման վնասակար նյութերի և մանր դիսպերսության փոշու համար, որոնց նստեցման կարգավորված արագությունը չի գերազանցում 3-5 սմ/վրկ՝ 1, խոշոր դիսպերսության փոշու համար մաքրման բացակայության դեպքում՝ 3, մաքրման դեպքում՝ 2:

7.ՎՆԱՍԱԿԱՐ ՆՅՈՒԹԵՐԻ ԱՐՏԱՆԵՏՈՒՄՆԵՐԻ ՑՐՄԱՆ ՀԱՇՎԱՐԿԸ

Մթնոլորտում վնասակար նյութերի ցրվածության հաշվարկները կատարելու համար ձգգրտված և ուղղված տվյալների հիման վրա կազմվել են ՍԹԱ հաշվարկի ելակետային տվյալները:

Վնասակար նյութերով մթնոլորտի աղտոտվածության հաշվարկը կատարվել է «Ռադուգա» մեքենայական ծրագրով, որը առաջարկված է օգտագործման նախկին ԽՍՀՄ Հիդրոմետ Պետական Վարչության կողմից:

Գետնամերձ խտությունների բաշխման որոշումը կատարվել է 1000 × 1000մ քառակուսում, 100մ քայլով:

ՕՂԵՐԵՎՈՒԹԱԲԱՆԱԿԱՆ ԲՆՈՒԹԱԳՐԵՐԸ ԵՎ ԳՈՐԾԱԿԻՑՆԵՐԸ ՈՐՈՆՔ ԲՆՈՐՈՇՈՒՄ ԵՆ ԲՆԱԿԵԼԻ ՏԱՐԱԾՔԻ ՄԹՆՈՒՈՐՏՈՒՄ ՎՆԱՍԱԿԱՐ ՆՅՈՒԹԵՐԻ ՑՐՄԱՆ ՊԱՅՄԱՆՆԵՐԸ

Ցրման պայմանները որոշող օդերևութաբանական բնութագրերը և գործակիցները ներկայացված են ստորև բերված աղյուսակում: Սահմանային թույլատրելի առավելագույն միանվագ կոնցենտրացիաները վերցված են ՀՀ կառավարության 2006թ. փետրվարի 2-ի N160-Ն որոշմամբ հաստատված ցանկից:

ԲՆՈՒԹԱԳՐԵՐԻ ԱՆՎԱՆՈՒՄԸ	Աղյուսակ 4 ԱՐԺԵՔԸ
Մթնոլորտի շերտադասավորությունից կախված գործակիցը, A	200
Տեղանքի ռելյեֆի գործակիցը	1.25
Տարվա ամենաշոգ ամսվա մաքսիմալ միջին ջերմաստիճանը T °C	25.0°C
Միջին տարեկան «քամիների վարդը» % -ով	
Հյուսիս	21
Հյուսիս-արևելք	23
Արևելք	9
Հարավ-արևելք	4
Հարավ	2
Հարավ-արևմուտք	6
Արևմուտք	7
Հյուսիս-արևմուտք	16
Քամու արագությունը, (բազմամյա տվյալների միջինը), որի գերազանցման կրկնությունը կազմում է 5% մ/վրկ	6 մ/վրկ

8. ՎՆԱՍԱԿԱՐ ՆՅՈՒԹԵՐԻ ՑՐՄԱՆ ՀԱՇՎԱՐԿԻ ՀԱԿԻՐՃ ԱՐԴՅՈՒՆՔՆԵՐԸ

Մթնոլորտում վնասակար նյութերի արտանետումների ցրման հաշվարկի արդյունքները ներկա վիճակի և հեռանկարի համար ցույց են տալիս, որ սահմանային թույլատրելի խտության գերազանցում չի դիտվում ոչ մի նյութի համար, այդ իսկ պատճառով վնասակար նյութերի համար սահմանված նորմատիվները առաջարկվում է ընդունել որպես ՍԹԱ :

Ձեռնարկության արտանետումները չեն գերազանցում այդ վնասակար նյութերի համար սահմանված չափանիշները, այդ պատճառով արտանետումների քանակն իջեցնող միջոցառումների պլան չի նախատեսվում:

Հաշվարկների վերլուծության հիման վրա առաջարկվում է բոլոր նյութերի համար նախատեսված արտանետումները ընդունել որպես սահմանային թույլատրելի. տես աղյուսակ 4.1, 5.

Ֆոնային աղտոտվածության տվյալները վերցվել են ՀՀ բնապահպանության նախարարության կայք էջից՝ ըստ բնակչության թվաքանակի կատարված հաշվարկի՝ փոշի - 0.2 մգ/մ^3 (փոշու ֆոնի տվյալները ներկայացված է 0.5 մգ/մ^3 ՍԹԿ ունեցող չտարբերակված փոշիների՝ այսինքն կախված մասնիկների համար), ազոտի երկօքսիդ - 0.008 մգ/մ^3 , ածխածնի օքսիդ - 0.4 մգ/մ^3 , սակայն նշված նյութերը հաշվարկներում չունենք, այդ պատճառով չի հաշվարկվել ֆոնով:

**9. ՄԹՆՈՒՈՐՏԻ ԱՄԵՆԱՄԵԾ ԱՂՏՈՏՈՒՄՆԵՐ ԱՌԱՋԱՑՆՈՂ
ԱՂՔՅՈՒՐՆԵՐԻ ՑՈՒՑԱԿԸ**

Աղյուսակ 4.1

Նյութի անվանումը	Առավելագույն գետնամերձ խտությունը մգ/մ ³		Աղբյուրի կարգաթիվը	Ներդրումը %		Արտադրամաս, տեղամաս
	առանց ֆոնի	ֆոնով		առանց ֆոնի	ֆոնով	
1	2	3	4	5	6	7
Փոշի անօրգանական (SiO ₂ –20-70%)	0.0036	-	1	63.33	-	Ավազակույտային հանքավայր

Ձեռնարկության արտանետումները չեն գերազանցում այդ վնասակար նյութերի համար սահմանված չափանիշները, այդ պատճառով արտանետումների քանակն իջեցնող միջոցառումների պլան չի նախատեսվում: Աղտոտող նյութերի գետնամերձ խտությունները չեն գերազանցում համապատասխան նյութերի ՍԹԽ:

10. ՍԹԱ ՆՈՐՄԱՏԻՎՆԵՐ ՀԱՄՆԵՆՈՒ ՄԻՋՈՑԱՌՈՒՄՆԵՐԻ ԾՐԱԳԻՐ

ԱՂՅՈՒՄԱԿ 5.

N N ը / կ	Միջոցառման անվանումը և աղտոտման աղբյուրի համարը	Իրականաց- ման ժամկետը	Վնասակար նյութի (նյութեր) արտանետումը մինչև միջոցառումը		Վնասակար նյութի (նյութեր) արտանետումը իրականացնելուց հետո	
			գ/վրկ	տ/տարի	գ/վրկ	տ/տարի

ՓՈՇԻ ԱՆՕՐԳԱՆԱԿԱՆ
(SiO₂ –20-70%)

1	1	2018	0.278	2.0	0.278	2.0
2	2	2018	1.575	13.600	1.575	13.600
	<i>Ընդամենը</i>	2018	<i>1.853</i>	<i>15.600</i>	<i>1.853</i>	<i>15.600</i>

Քանի որ արտանետումները չեն առաջացնում գերնորմատիվային աղտոտվածություն, չի նախատեսվում արտանետումների նվազեցմանն ուղղված միջոցառումներ, աղյուսակ 5-ը լրացվում է համաձայն փաստացի չափաքանակների, որոնք առաջարկվում են որպես ՍԹԱ նորմատիվներ:

11. ԱՆՇԱՐԺ ԱՂԲՅՈՒՐՆԵՐԻՑ ԱՂՏՈՏՈՂ ՆՅՈՒԹԵՐ
 ՄԹՆՈՒՈՐՏ ԱՐՏԱՆԵՏԵԼՈՒ «ՄԱՅՆԻՆԳ» ՍՊԸ
 ԶԱՓԱՔԱՆԱԿՆԵՐ/ԱՐՏԱՆԵՏՄԱՆ ԹՈՒՅԼՏՎՈՒԹՅՈՒՆՆԵՐ

ԱՂՅՈՒՍԱԿ 6.

Աղտոտող նյութը	Ընդհանուր արտանետումները	
	գ/վրկ	տ/տարի
Փոշի անօրգանական (SiO ₂ –20-70%)	1,853	15,600

**12 ԱՆՔԱՐԵՆՊԱՍՏ ԿԼԻՄԱՅԱԿԱՆ ՊԱՅՄԱՆՆԵՐԻ ԺԱՄԱՆԱԿ
ԱՐՏԱՆԵՏՈՒՄՆԵՐԻ ԿԱՐԳԱՎՈՐՄԱՆ ՄԻՋՈՑԱՌՈՒՄՆԵՐ**

Անբարենպաստ եղանակի դեպքում արտանետումների կարգավորման միջոցառումները կրում են կազմակերպչական-տեխնիկական բնույթ և գործնականորեն ընդգրկում են վնասակար նյութերի արտանետումների բոլոր աղբյուրները:

1. Թույլ չտալ սարքավորման գերբեռնված աշխատանք
2. Խստորեն հետևել տեխնոլոգիայի ընթացակարգին
3. Չբեռնավորել և չդատարկել լուծիչներ և հեշտ բոցավառվող բռնկվող նյութեր
4. Սահմանափակել փոշու արտանետումը
5. Վնասակար նյութերի արտանետումների քանակի մեծացման դեպքում հարկ է անմիջապես դանդաղեցնել կամ ժամանակավորապես դադարեցնել տվյալ սարքավորման աշխատանքը:
6. Վնասակար նյութերի՝ փոշու արտանետումները նվազեցնելու համար արտադրական հրապարակը, ավտոճանապարհները պարբերաբար ջրել:

13. ՄԻՋՈՑԱՌՈՒՄՆԵՐ, ՈՐՈՆՔ ՆԱԽԱՏԵՍԿՈՒՄ ԵՎ ԻՐԱԿԱՆԱՑԿՈՒՄ ԵՆ ԱՐՏԱՆԵՏՈՒՄՆԵՐԻ ՎԵՐԱՀՍԿՄԱՆ ԵՎ ՍԹԱ ԿԱՏԱՐՄԱՆ ՆՊԱՏԱԿՈՎ

Քանի որ ՍԹԱ կատարման համար պատասխանատու է ձեռնարկությունը, արտանետումներին հետևում և ստուգում է բնության պահպանության համար պատասխանատու անձը:

Վնասակար նյութերի արտանետումների քանակը որոշվում է այդ վնասակար նյութերի խտությունների և գազերի օդային խառնուրդների ծավալների ուղղակի չափման մեթոդներով: Ուղղակի չափման մեթոդների անհնարինության դեպքում թույլատրվում է տեսական հաշվարկի մեթոդը: Տվյալ դեպքում օգտագործվել է տեսական հաշվարկի մեթոդը:

Անբարենպաստ կլիմայական պայմանների ժամանակ, բնակչության առողջության համար վնասաբեր մթնոլորտի աղտոտման ընթացքում ձեռնարկությունը պարտավոր է վնասակար նյութերի արտանետումները իջեցնել ընդհուպ մինչև աշխատանքի դադարեցումը:

Եթե վթարի արդյունքում ՍԹԱ -ի նորմատիվը գերազանցվում է, ձեռնարկությունը պարտավոր է այդ մասին հայտնել մթնոլորտի պահպանությունը վերահսկող մարմնին և անհապաղ միջոցներ ձեռնարկել վնասակար նյութերի արտանետումները սահմանափակելու ուղղությամբ, ինչպես նաև «ՀՀ ԱՆ Առողջապահական տեսչական մարմին» տեղեկատվություն հաղորդել վթարի և ձեռնարկված միջոցառումների մասին:

«ՄԱՅՆԻՆՔ» ՍՊԸ ՕՊՕ-ի ՀԱՇՎԱՐԿԸ

Սահմանային թույլատրելի արտանետումների նորմատիվները սահմանվում են այն արտանետման աղբյուրների կամ դրանց խմբերի համար, որոնց արտանետումների առավելագույն նախագծային ցուցանիշների հիման վրա հաշվարկված օդի պահանջվող օգտագործումը մեկ տարում գերազանցում է երկու միլիարդ խորանարդ մետր չափանիշը կամ վայրկյանում գերազանցում է երկու հազար խորանարդ մետր չափանիշը:

Այն կազմակերպությունները, որոնք ունեն մթնոլորտային արտանետումների անշարժ աղբյուրներ, և նրանց նախագծային առավելագույն արտանետումները պետք է բավարարեն հետևյալ պայմանը՝

$$\text{ՕՊՕ տարեկան} = \sum \frac{n U_i}{i U_{\text{ԹԿ}_i}} > 2 \text{ մլրդ խոր. մ/տարի, որտեղ՝}$$

ՕՊՕ տարեկան-ը օդի պահանջվող օգտագործումն է՝ տարեկան կտրվածքով,
 - U_i -ն i -րդ նյութի տարեկան առավելագույն արտանետումն է՝ ըստ Հայաստանի Հանրապետության բնապահպանության նախարարության կողմից հաստատված սահմանային թույլատրելի արտանետումների նորմատիվների նախագծի կամ տեխնոլոգիական ռեգլամենտի՝ մգ/տարի,

- $U_{\text{ԹԿ}_i}$ -ն i -րդ նյութի միջին օրական սահմանային թույլատրելի խտությունն է՝ մգ/խոր. մ:

ՕՊՕ-ն հաշվարկվել է՝

- Անօրգանական փոշու համար՝ ՍԹԽ-ի միջին օրեկա 0.1 մգ/մ^3 , իսկ տվյալ նյութի առավելագույն արտանետումը կազմում է **15.6 տ/տարի**:

$$\text{ՕՊՕ} = (15.6 \times 10^9) : 0.1 = 156.0 \text{ մլրդմ}^3/\text{տարի}$$

ՕՊՕ-ն գերազանցում է 2 մլրդ/մ³ շենը (**156.0 մլրդմ³/տարի**), ապա ընկերությունը պետք է մշակի սահմանային թույլատրելի արտանետումների նորմատիվներ՝ արտանետման աղբյուրների կամ դրանց խմբերի համար:

**«ՄԱՅՆԻՆԳ» ՍՊԸ գործունեությունից արտանետումների
հետևանքով շրջակա միջավայրին հասցվելիք
Վնասի մեծության հաշվարկ**

Համաձայն «Մթնոլորտային օդի պահպանության մասին» օրենքի, բնությանը հասցված վնասի հատուցման հաշվարկը կատարվում է համաձայն «Մթնոլորտի վրա տնտեսական գործունեության հետևանքով առաջացած ազդեցության գնահատման կարգի», հաստատված 21.01.2005թ. թիվ N 91-Ն ՀՀ Կառավարության որոշմամբ,

«ՄԱՅՆԻՆԳ» ՍՊԸ կողմից հասցված վնասի մեծության հաշվարկը կատարվում է հետևյալ բանաձևով՝

1. Փոշի անօրգանական(SiO₂ 20 -70%) համար

$$U_1 = \zeta q \cdot \Phi g \cdot \sum P_1 \cdot V_1$$

որտեղ՝

ζq - աղտոտող աղբյուրի շրջապատի գործակիցն է՝ - 4

Φg - փոխանցման գործակիցն է՝ - 1000 դրամ

V_1 – նյութի համեմատական վնասակարության մեծությունն է՝ - փոշի անօրգանական - 10

P_1 – տվյալ նյութի արտանետումների քանակի հետ կապված գործակիցն է, որը հաշվում են հետևյալ բանաձևով՝

$$P_1 = q \cdot / 3S_{ա_2} - 2U_{թԱ} /$$

որտեղ՝

q - անշարժ աղբյուրների համար – 1

$S_{ա}$ - տվյալ նյութի արտանետման քանակն է՝ փոշի անօրգանականի համար- 15.6տ/տ

$$P_1 = 1 \cdot / 3 \cdot 15.6 - 2 \cdot 0 / = 46.8$$

Համաձայն վերոնշվածի, վնասի մեծությունը անօրգանական փոշու համար կկազմի՝

$$U_1 = 4 \cdot 1000 \cdot 46.8 \cdot 10 = 1872000 \text{ դրամ}$$

ՌԵԼԻԵՖԻ ԳՈՐԾԱԿՑԻ ՀԱՇՎԱՐԿԸ
«ՄԱՅՆԻՆԳ» ՍՊԸ

Ռելեֆի գործակիցը որոշվում է՝

$H = 6$ մ - արտանետման ամենաբարձր աղբյուրը

$H_0 = 100$ մ - տեղանքի բարձրությունը

$X_0 = 2000$ մ - արգելքի կենտրոնից մինչ ձեռնարկություն ընկած
հեռավորությունը

φ_1 - արգելքի եզրի կիսաբայլը

$a_0 = 1500$

Ռելեֆի գործակիցը որոշվում է՝

$$\eta = 1 + \varphi_1 (\eta_m - 1)$$

Գտնել n_1 և արժեքները

$$n_1 = h : H_0 = 6 : 100 = 0,06 \quad n_1 < 0,5$$

$$n_2 = a_0 : H_0 = 1500 : 100 = 15$$

$$n_2 = 15 \quad \text{դեպքում համաձայն աղյուսակի գտնում ենք՝ } \eta = 1,5$$

φ_1 –ը որոշվում է X_0 / a_0 հարաբերությամբ

$$X_0 / a_0 = 2000 : 1500 = 1,3$$

դիտում ենք գրաֆիկը և գտնում φ_1 արժեքը՝

$$\varphi_1 = 0,5$$

տեղադրելով բանաձևի մեջ՝

$$\eta = 1 + 0,50 (1,5 - 1) = 1,25$$

ՀՀ ԲՆԱԿԱՎԱՅՐԱՆՈՒԹՅԱՆ ՆԱԽԱՐԱՐՈՒԹՅՈՒՆ

«ՇՐՋԱԿԱ ՄԻՋԱՎԱՅՐԻ ՎՐԱ ՆԵՐԳՈՐԾՈՒԹՅԱՆ ՍՈՆԻՏՈՐԻՆԳԻ ԿԵՆՏՐՈՆ»

ՀԱՅԷԿՈՄՍՈՆԻՏՈՐԻՆԳ

**ՀՀ ԲՆԱԿԱՎԱՅՐԵՐԻ ՄԹՆՈԼՈՐՏԱՅԻՆ ՕՐՆ
ԱՂՏՈՏՈՂ ՆՅՈՒԹԵՐԻ ՖՈՆԱՅԻՆ ԿՈՆՑԵՆՏՐԱՑԻԱՆԵՐ**

**Մթնոլորտն աղտոտող որոշ նյութերի ֆոնային կոնցենտրացիաները՝
հաշվարկված ըստ բնակավայրերի ազգաբնակչության**

ՀՀ բնակավայրերի (բացառությամբ Երևան, Վանաձոր, Արարատ և Հրազդան քաղաքների)
մթնոլորտային օդն աղտոտող նյութերի ֆոնային կոնցենտրացիաները որոշվում են
ըստ հետևյալ աղյուսակի՝ ելնելով տվյալ բնակավայրի ազգաբնակչության քանակից:

Բնակչության քանակը (հազ.)	Որոշված նյութերի ֆոնային կոնցենտրացիաները (մգ/մ ³)			
	Փոշի	Ծծմբի երկօքսիդ	Ազոտի երկօքսիդ	Ածխածնի օքսիդ
50 -125	0,4	0,05	0,03	1,5
10 - 50	0,3	0,05	0,015	0,8
< 10	0,2	0,02	0,008	0,4

ՀՀ բնակավայրերի ազգաբնակչության քանակը ընդունված է համարել Հայաստանի
հանրապետության ազգային վիճակագրական ծառայության ,Հայաստանի հանրապետության
մշտական բնակչության թվաքանակը 2010 թվականի հոկտեմբերի 1-ի դրությամբ
վիճակագրական տեղեկագրում բերված տվյալները:

ՕԳՏԱԳՈՐԾՎԱԾ ԳՐԱԿԱՆՈՒԹՅՈՒՆ

1. ГОСТ 17.2. 3. 02 - 78 “Охрана природы. Атмосфера. Правила установления допустимых выбросов вредных веществ промышленными предприятиями”.
2. Сборник методик по расчету выбросов в атмосферу загрязняющих веществ различными производствами . Ленинград Гидрометеоздат -1986г.
3. Временная инструкция о порядке проведения работ по установлению нормативов допустимых выбросов вредных веществ в атмосферу для отдельно нормируемых предприятий промышленности, ОНД-86.
4. ՀՀ կառավարության 27.12.2012թ. “Մթնոլորտային օդն աղտոտող նյութերի սահմանային թույլատրելի արտանետումների նորմատիվների մշակման ու հաստատման կարգը սահմանելու եվ Հայաստանի Հանրապետության կառավարության 1999 թվականի մարտի 30-ի N 192 և 2008 թվականի օգոստոսի 21-ի N 953-Ն որոշումներն ուժը կորցրած ճանաչելու մասին” թիվ 1673-Ն որոշումը:
5. ՀՀ Կառավարության 21.01.2005թ. թիվ N 91-Ն որոշմամբ. «Մթնոլորտի վրա տնտեսական գործունեության հետևանքով առաջացած ազդեցության գնահատման կարգի»:



ՀԱՅԱՍՏԱՆԻ ՀԱՆՐԱՊԵՏՈՒԹՅՈՒՆ
ԲՆԱՊԱՀՊԱՆՈՒԹՅԱՆ ՆԱԽԱՐԱՐՈՒԹՅԱՆ
«Շրջակա միջավայրի մոնիթորինգի և տեղեկատվության կենտրոն» ՊՈԱԿ

РЕСПУБЛИКА АРМЕНИЯ
МИНИСТЕРСТВО ОХРАНЫ ПРИРОДЫ
«Центр мониторинга окружающей среды и информации» ГНО

THE MINISTRY OF NATURE PROTECTION OF THE REPUBLIC OF ARMENIA
“Environmental Monitoring and Information Center” SNCO

«Ք. Երևան, Չարենցի 46
РА г.Ереван ул. Чаренца 46
46 Charents str. R.A. Yerevan
Էլ. Փոստ/ эл.почта/ e-mail/ papyan@nature.am
հեռ./тел/tel. (+374) 10-57-62-80

№ 24.05 560 -Ն-18

<< 15 >> «օգոստոս» 2018թ.

<<ՐԱԴՄԴԱ>>

2018.8.15

ИСХОДНЫЕ ДАННЫЕ

Управляющие параметры расчета и характеристики
объекта

Объект: ООО "МАЙНИНГ"

Таблица 1

: Число источников	:	2	:
: Число рассматриваемых вредных веществ	:	1	:
: Географическая широта местности (град.)	:	40	:
: Температура	:	25.0	:
: Районный коэффициент	:	200	:
: Шаг перебора направления ветра	:	10	:
: Характеристика перебора направления ветра	:	автоматный	:
: Скорость ветра	:	6	:
: Число вкладов	:		:
: Число максимальных концентраций	:		:
: Угол	:	90	:
: Число групп суммирования	:	0	:
: Константа целесообразности проведения расчета	:	0.1	:

Տեղեկատվական վերլուծական և
տեխնիկական սպասարկման
ծառայության պետ

կատարող

Արսյան

Հ.Գասպարյան

Գ.Հարությունյան

<<РАДУГА>>

2018.8.15

ПАРАМЕТРЫ ИСТОЧНИКОВ

Объект: ООО "МАЙНИНГ"

ТАБЛИЦА 7 СТРАНИЦА 1

КОД		ДИАМЕТР	ПАРАМЕТРЫ ГАЗОВОЗДУШНОЙ СМЕСИ				КООРДИНАТЫ				УГОЛ МЕЖДУ	УЧЕТ
1	2	3	4	5	6	7	8	9	10	11	12	
ИСТОЧНИК	Н(М)	Д	W(М/С)	V(М, КУБ/С)	T(ГРАД.С)	X1(М)	Y1(М)	X2(М)	Y2(М)	С(ГРАД)	РН	
1	3.0	40.00	3.0000	3769.9112	20.0	100	280	140	320	90	1.25	
2	6.0	80.00	4.0000	20106.1930	20.0	100	90	180	170	90	1.25	

<<РАДУГА>>

2018.8.15

ХАРАКТЕРИСТИКА ВЫБРОСОВ

ОБЪЕКТ: ООО "МАЙНИНГ"

ТАБЛИЦА 8 СТРАНИЦА 1

КОД ВЕЩ-ВА	НАИМЕНОВАНИЕ (ШИФР)	ВЕЩ-ВА	ПДК (КГ/М, КУБ)	КОЕФ.ОСЕДАНИЯ	ЧИСЛО ИСТОЧНИКОВ
980	Пыль неорганическая (SiO2 20-70%)	0.300000	3.0	2	
1	0.2780	2	1.5750		

<<РАДУГА>>

2018.8.15

НАИБОЛЬШИЕ КОНЦЕНТРАЦИИ

(X,Y) - точка координаты

QH -нормированная концентрация в долях ПДК

НВ -направление ветра в град.

U - скорость ветра м/с

Объект: ООО "МАЙНИНГ"

вещество:Пыль неорганическая(SiO2 20-70%)

Таблица 13 Страница 1

: QH	: X	: Y	: НВ	: U	:Но.Источ:	вклад	:Но.Источ:	Вклад	:Но.Источ:	Вклад	:Но.Источ:	Вклад
: 0.012173	0	1000	99	6.0	1	0.00759	2	0.00459				
: 0.012030	0	900	101	6.0	1	0.00800	2	0.00403				
: 0.011941	100	1200	92	6.0	1	0.00676	2	0.00518				
: 0.011938	200	1000	85	6.0	1	0.00687	2	0.00507				
: 0.011873	0	800	103	6.0	1	0.00839	2	0.00349				

Минимальная и максимальная концентрации в точках расчэтов: 0.0036056319 0.0121734544

<<РАДУГА>>

2018.8.15

Анализ исходных данных по выбросам

Объект: ООО "МАЙНИНГ"

Таблица 14 Страница 1

: КОД :	НАИМЕНОВАНИЕ (ШИФР)	: Требуемое :	: Мощность :	: Производство ТПВ (тре- :	: Класс :	: В расчет включить +/- нет- :
: ВЕШ-В:	ВЕЩЕСТВА	: потребление:	: выброса :	: бумое потребление :	: по отношению :	: по отношению :
:	:	: воздуха :	: выброса :	: воздуха) на R (параметр: пред- :	: концентрации/массе выбросов:	: концентрации/массе выбросов:
:	:	: (м. куб/с) :	: М (г/с) :	: разбавления) (м. куб/с) :	: приятия:	: приятия:
:	980 Пыль неорганическая					
:	(SiO2 20-70%)	6177	1.9	1.5986E+0003	5	- +

<<РАДУГА>>

2018.8.15

Анализ исходных данных по источникам

Объект: ООО "МАЙНИНГ"

Вещество: Пыль неорганическая (SiO2 20-70%)

Таблица 15 Страница 1

Код	Источники	Мощность	Концентра-	Объем	Радиус	Требуемое	Параметр	Степень	Класс	Рекомендуется		
источ-	диаметр	выброса	ция на вы-	Скорость	газовоз-	зоны	потребление	разбав-	воздеист.	исто-	источник в	
ника	высота	устья	ходе	выброса	смеси	влияния	воздуха	ления	на природ	чника	расчеты	
											Включить +	
NN	H(м)	Д(м)	M1(г/с)	C(мг/м.куб)	Um(m/s)	Xm(M)	RR(M)	ТПВ(м.куб/с)	R	П	Невключить -	
2	6.00	80.00	1.575	0.08	4.00	20106.19	6563.9	5.25E+0003	2.6E-0001	1.4E+0003	4	+
1	3.00	40.00	0.278	0.07	3.00	3769.91	3206.8	9.27E+0002	2.5E-0001	2.3E+0002	4	+