

Արարատի մարզի Վերին Դվին համայնքի
միջնակարգ դպրոցի կառուցման

ՇՐՋԱԿԱ ՄԻՋԱՎԱՅՐԻ ՎՐԱ ԱԶԴԵՑՈՒԹՅԱՆ
ԳՆԱՀԱՏՄԱՆ ՀԱՇՎԵՏՎՈՒԹՅՈՒՆ

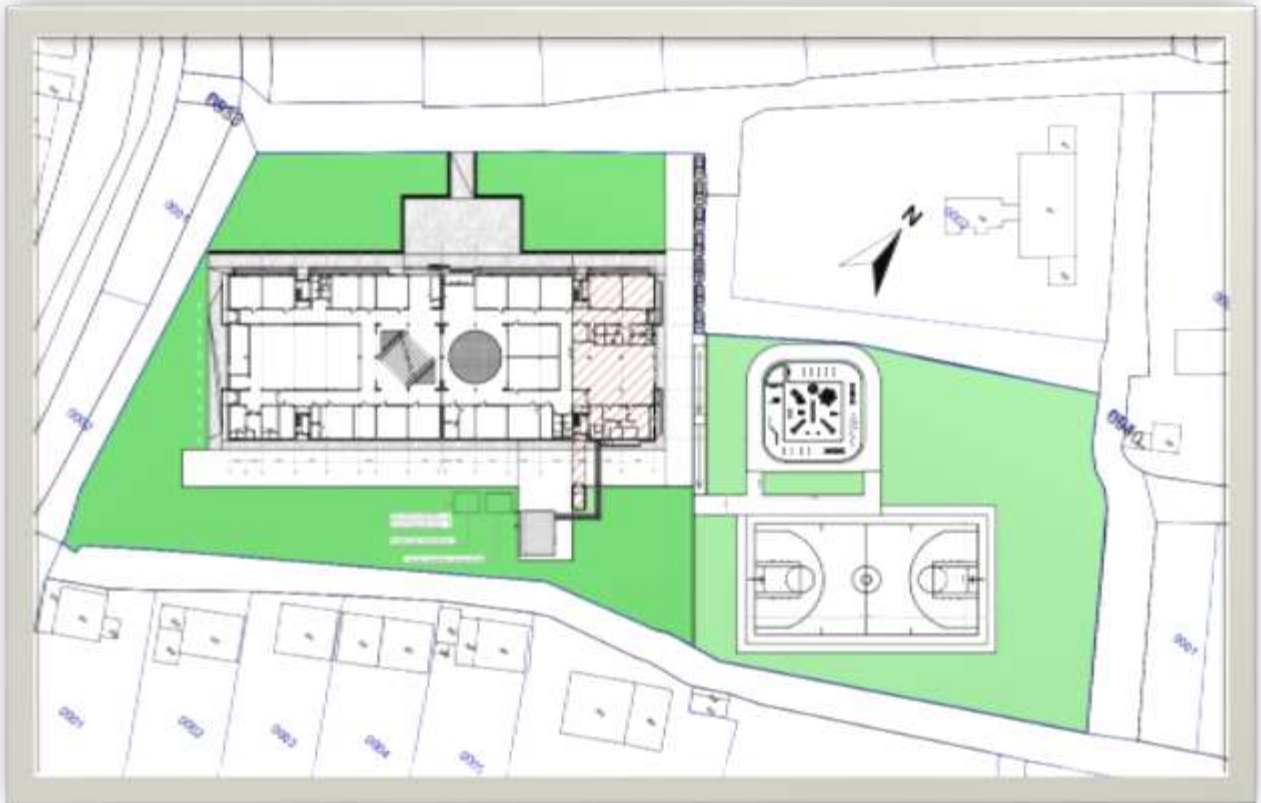

Պատվիրատու՝

«Կապավոր» ՍՊԸ և «Գրանդ Այլանս» ՍՊԸ կոնսորցիում

ՇՄԱԳ իրականացնողներ՝

«ԳրինԹայմ» ՍՊԸ

«ԻՍԻԻ Քաուրթաուս» ՍՊԸ

ԲՈՎԱՆԴԱԿՈՒԹՅՈՒՆ

ԸՆԴՀԱՆՈՒՐ ՏԵՂԵԿՈՒԹՅՈՒՆՆԵՐ	4
1. ՆԵՐԱԾՈՒԹՅՈՒՆ	5
2. ՇՐՋԱԿԱ ՄԻՋԱՎԱՅՐԻ ՎՐԱ ԱԶԴԵՑՈՒԹՅԱՆ ԳՆԱՀԱՏՄԱՆ ՄՈՏԵՑՈՒՄՆԵՐԸ ԵՎ ՄԵԹՈԴԱԲԱՆՈՒԹՅՈՒՆԸ	6
3. ՇՐՋԱԿԱ ՄԻՋԱՎԱՅՐԻ ՎՐԱ ԱԶԴԵՑՈՒԹՅԱՆ ԳՆԱՀԱՏՄԱՆ ՆՈՐՄԱՏԻՎԱԻՐԱՎԱԿԱՆ ԴԱՇՏԸ	7
4. ԱՇԽԱՏԱՆՔՆԵՐԻ ՇՐՋԱՆԱԿՆԵՐԸ	14
4.1. Նախատեսվող գործունեության համառոտ բնութագիրը.....	14
4.2. Էներգախնայողության ու էներգաարդյունավետության միջոցառումներ.....	18
4.3. Բարեկարգում և կանաչապատում	18
4.4. Ջրամատակարարում և ջրահեռացում	19
4.5. Էլեկտրամատակարարում	20
4.6. Ջեռուցում և օդափոխություն.....	22
4.7. Շինարարական և ապամոնտաժման աշխատանքների կազմակերպում.....	23
4.7.1. Շինարարության կազմակերպման համառոտ նկարագիր.....	24
4.7.2. Ապամոնտաժման աշխատանքների կազմակերպում.....	26
4.7.3. Հիմնական մեքենա-մեխանիզմներ ու շինարարական անձնակազմ	27
5. ԵԼԱԿԵՏԱՑԻՆ ԲՆԱՊԱՀՊԱՆԱԿԱՆ ՊԱՅՄԱՆՆԵՐ	29
5.1 Բնապահպանական պայմանների բնութագիրը.....	29
5.2 Օդային ավազան	33
5.3 Ջրային ռեսուրսներ	34
5.4 Հողօգտագործում և հողային ռեսուրսներ	35
5.5 Կենսաբազմազանություն	35
5.6 Պատմամշակութային հուշարձաններ.....	37
5.7 Ժողովրդագրական կազմ և բնակաչություն	38
6. ՇՐՋԱԿԱ ՄԻՋԱՎԱՅՐԻ ՎՐԱ ԿԱՆԽԱՏԵՄՎՈՂ ԱԶԴԵՑՈՒԹՅՈՒՆՆԵՐ	39
6.1. Օդային ավազանի աղտոտում	39
6.2. Ջրօգտագործում և ջրային համակարգերի վրա ազդեցություն	41
6.3. Թափոնների առաջացում և կառավարում	42
6.4. Աղմուկի և թրթռումների ազդեցություն.....	43
6.5. Ազդեցություն պատմամշակութային հուշարձանների վրա	44
6.6. Աշխատանքի անվտանգություն	44

7. ԲՆԱՊԱՀՊԱՆԱԿԱՆ ՄԻՋՈՑԱՌՈՒՄՆԵՐԻ ԾՐԱԳԻՐ	46
7.1. Շրջակա միջավայրի պահպանություն և մեղմացնող միջոցառումները	46
7.2. Մոնիտորինգ	47
8. ՀԱՆՐԱՅԻՆ ՔՆՆԱՐԿՈՒՄՆԵՐ	48
9. ՕԳՏԱԳՈՐԾՎԱԾ ԳՐԱԿԱՆՈՒԹՅԱՆ ՑԱՆԿ	49

ՀԱՎԵԼՎԱԾՆԵՐ

ՀԱՎԵԼՎԱԾ 1. ԱՆՇԱՐԺ ԳՈՒՅՔԻ ՆԿԱՏՄԱՄԲ ԻՐԱՎՈՒՆՔՆԵՐԻ ՊԵՏԱԿԱՆ ԳՐԱՆՑՄԱՆ ՎԿԱՅԱԿԱՆ	50
ՀԱՎԵԼՎԱԾ 2. ՃԱՐՏԱՐԱՊԵՏԱՀԱՏԱԿԱԳԾԱՅԻՆ ԱՌԱՋԱԴՐԱՆՔ	53
ՀԱՎԵԼՎԱԾ 3. ԻՐԱՎԻՃԱԿԱՅԻՆ ՀԱՏԱԿԱԳԻԾ	56
ՀԱՎԵԼՎԱԾ 4. ՆԱԽԱՏԵՍՎՈՂ ԳՈՐԾՈՒՆԵՈՒԹՅԱՆ ՏԱՐԱԾՔԻ ԳԼԽԱՎՈՐ ՀԱՏԱԿԱԳԻԾ	57
ՀԱՎԵԼՎԱԾ 5. ԴՊՐՈՑԻ ՀԱՐԿԵՐԻ ՀԱՏԱԿԱԳԾԵՐԸ	59
ՀԱՎԵԼՎԱԾ 6. ՇԻՆԱՐԱՐԱԿԱՆ ՀՐԱՊԱՐԱԿԻ ԿԱԶՄԱԿԵՐՊՄԱՆ ՍԽԵՄԱ ԵՎ ԺԱՄԱՆԱԿԱՑՈՒՅՑ	62
ՀԱՎԵԼՎԱԾ 7. ԲՆԱՊԱՀՊԱՆԱԿԱՆ ԿԱՌԱՎԱՐՄԱՆ ՊԼԱՆ (ԲԿՊ)	64
ՀԱՎԵԼՎԱԾ 8. ԲՆԱՊԱՀՊԱՆԱԿԱՆ ՄԻՋՈՑԱՌՈՒՄՆԵՐԻ ՄՈՆԻՏՈՐԻՆԳԻ ՊԼԱՆ	69
ՀԱՎԵԼՎԱԾ 9. ԲՈՂՈՔԻ ԳՐԱՆՑԱՄԱՏՅԱՆԻ ՁԵՎ	71
ՀԱՎԵԼՎԱԾ 10. ՀԱՆՐԱՅԻՆ ՔՆՆԱՐԿՈՒՄՆԵՐԻ ԱՐՁԱՆԱԳՐՈՒԹՅՈՒՆ, ՄԱՍՆԱԿԻՑՆԵՐԻ ՑՈՒՑԱԿ ԵՎ ԱՎԱԳԱՆՈՒ ՀԱՄԱՁԱՅՆՈՒԹՅՈՒՆ	72

ԸՆԴՀԱՆՈՒՐ ՏԵՂԵԿՈՒԹՅՈՒՆՆԵՐ

Ծրագրի նպատակը	ՀՀ դպրոցների սեյսմիկ անվտանգության բարելավում
Պատվիրատու	«Կապավոր» ՍՊԸ և «Գրանդ Ալյանս» ՍՊԸ կոնսորցիում
Պատվիրատուի կոնտակտային տվյալներ	«Կապավոր» ՍՊԸ, հեռ.՝ +374 97 333-319 Էլ. Հասցե՝ info@kapavor.am «Գրանդ Ալյանս» ՍՊԸ, հեռ.՝ +374 97 333-319 Էլ. հասցե՝ grand_alliance@bk.ru
ՇՄԱԳ իրկանացնողներ՝	«ԳրինԹայմ» ՍՊԸ, հեռ.՝ +374 55 354 -854 Էլ. հասցե՝ greentime.arm@gmail.com «ԻՍԻԻ Քաուքասուս» ՍՊԸ Էլ. հասցե՝ ececaucasus@gmail.com
Կառուցապատվող տարածքի գտնվելու վայրը	Արարատի մարզ, Վերին Դվին համայնք, Ա. Խանջյան փող. 2
Կառուցապատման մակերեսը	3548 ք.մ
Հողատարածքի մակերեսը	1.804 հա
Դպրոցի նախագծային հզորությունը	432 աշակերտ

1. ՆԵՐԱԾՈՒԹՅՈՒՆ

Սույն հաշվետվությունը մշակված է Արարատի մարզի Վերին Դվին համայնքի միջնակարգ դպրոցի կառուցման համար, որի նախաձեռնողը/պատվիրատուն հանդիսանում են «Կապավոր» ՍՊԸ - «Գրանդ Այանս» ՍՊԸ-ը կոնսորցիումը: Նախատեսվող գործունեության նախագծային աշխատանքներն իրականացվել են «Լուք» ՍՊԸ-ի կողմից:

Նախատեսվող գործունեության նախագծային փաստաթղթերը մշակվել են Վերին Դվին համայնքի ղեկավարի կողմից 09.04.2024թ. տրված N 03 նախագծման թույլտվության (ճարտարապետահատակագծային առաջադրանք) հիման վրա, անշարժ գույքի նկատմամբ իրավունքի պետական գրանցման վկայականով պետական սեփականություն հանդիսացող և «ՀՀ Արարատի մարզի Վերին Դվինի միջնակարգ դպրոց» ՊՈԱԿ-ին անհատույց օգտագործման տրված հողամասի սահմաններում:

Նախագծի մշակման համար հիմք են հանդիսացել.

1. Անշարժ գույքի իրավունքի գրանցման N 22042024-03-0027 վկայականը,
2. N 3 նախագծման թույլտվությունը՝ տրված 09.04.2024թ.,
3. 2024թ. «ԳԵՈՌԵՍԵՐՉ» ՍՊԸ-ի կողմից նախատեսվող գործունեության տեղամասի համար իրականացված ինժեներատեխնիկական հետազոտություններն ու համապատասխան եզրակացությունը,
4. ՀՀ ում գործող օրենքներն ու նորմատիվատեխնիկական փաստաթղթերը,
5. Պատվիրատուի առաջադրանքը՝ պայմանավորված համապատասխան հատակագծային ու ծավալատարածական լուծումներով:

Նախատեսվող տվյալ գործունեության իրականացումը ենթադրում է բնապահպանական ազդեցության գնահատման իրականացում՝ համաձայն ՀՀ օրենսդրության պահանջների: Նախատեսվող գործունեության աշխատաքային նախագծի շրջակա միջավայրի վրա ազդեցության գնահատման հաշվետվությունը մշակված է «Շրջակա միջավայրի վրա ազդեցության գնահատման և փորձաքննության մասին» ՀՀ օրենքի և բնապահպանական ոլորտի այլ նորմատիվատեխնիկական ակտերի համաձայն:

«Շրջակա միջավայրի վրա ազդեցության գնահատման և փորձաքննության մասին» ՀՀ օրենքի 2014թ. հունիսի 21-ի ՀՕ 110-Ն (Փոփոխությունները 2023թ. մայիսի 3) 12-րդ հոդվածի 4-րդ մասի 8-ի «ա» ենթակետի համաձայն, նախատեսվող գործունեության նախագծային փաստաթղթերը ենթակա են շրջակա միջավայրի վրա ազդեցության գնահատման և փորձաքննության:

2. ՇՐՋԱԿԱ ՄԻՋԱՎԱՅՐԻ ՎՐԱ ԱԶԴԵՑՈՒԹՅԱՆ ԳՆԱՀԱՏՄԱՆ ՄՈՏԵՑՈՒՄՆԵՐԸ ԵՎ ՄԵԹՈՂԱԲԱՆՈՒԹՅՈՒՆԸ

Շրջակա միջավայրի վրա ազդեցության գնահատման նպատակն է քաղաքացիներին նախատեսվող գործունեության իրականացման ընթացքում կանխատեսվող բնապահպանական ազդեցությունները (շրջակա միջավայրը աղտոտող վնասակար նյութեր, թափոններ և այլ գործոններ), վերլուծել ու գնահատել դրանք, ցույց տալ, որ հնարավոր քաղաքացիական ազդեցությունների կանխարգելման, չեզոքացման և/կամ նվազեցման համար նախատեսված են անհրաժեշտ միջոցառումները: Գնահատման նպատակն է նաև նույնականացնել հնարավոր սոցիալական ազդեցությունները և օգուտները:

Նախատեսվող գործունեության ՇՄԱԳ հաշվետվությունն իրականացվել է ՀՀ օրենսդրության, մեթոդական և կարգավորող ընթացակարգերի պահանջներին համապատասխան, որում օգտագործվել են հետևյալ տեղեկատվական աղբյուրները.

- նախատեսվող գործունեության աշխատանքային նախագիծը և դրա իրականացման համար հիմք հանդիսացող փաստաթղթերը,
- նախատեսվող գործունեության տարածք դաշտային այցերի ընթացքում հավաքագրված տվյալներն ու տեղեկատվությունը,
- տվյալ տարածքի վերաբերյալ վերլուծությունները, քարտեզները, լուսանկարները:

Գործունեության շրջակա միջավայրի վրա ազդեցության գնահատման և փորձաքննության փուլում իրականացվել են հետևյալ աշխատանքները.

- աշխատանքային նախագծի հիման վրա նախատեսվող գործունեության շրջակա միջավայրի վրա ազդեցության գնահատման հաշվետվության մշակում,
- շրջակա միջավայրի վրա ազդեցության գնահատման հաշվետվության վերաբերյալ հանրային քննարկումների անցկացում,
- բնապահպանական փորձաքննության նպատակով նախատեսվող գործունեության ՇՄԱԳ հաշվետվության ներկայացում (ներառյալ՝ հանրային լուսման արձանագրությունն ու մասնակիցների ցանկը) Շրջակա միջավայրի նախարարության «Շրջակա միջավայրի վրա ազդեցության փորձաքննական կենտրոն» ՊՈԱԿ:

3. ՇՐՋԱԿԱ ՄԻՋԱՎԱՅՐԻ ՎՐԱ ԱԶԴԵՑՈՒԹՅԱՆ ԳՆԱՀԱՏՄԱՆ ՆՈՐՄԱՏԻՎԱԻՐԱՎԱԿԱՆ ԴԱՇՏԸ

Հայաստանի Հանրապետության բնապահպանական օրենսդրական և կարգավորիչ շրջանակն ընդգրկում է ավելի քան 30 բնապահպանական օրենքներ: Քաղաքաշինության ոլորտի համար առավել կիրառելի ազգային բնապահպանական քաղաքականությունները և օրենսդրական կարգավորիչ հիմքերն ներկայացված են ստորև.

- **ՀՀ Սահմանադրություն (2015).** 10-րդ հոդվածը սահմանում է, որ ՀՀ ընդերքը և ջրային ռեսուրսներ հանդիսանում են պետության բացառիկ սեփականությունը, իսկ հոդված 12-ը՝ պետության խթանիչ դերը շրջակա միջավայրի պահպանության, բարելավման, վերականգնման և բնական պաշարների ողջամիտ օգտագործման գործընթացում՝ հաշվի առնելով կայուն զարգացման սկզբունքները և պատասխանատվությունն ապագա սերունդների առջև, ինչպես նաև յուրաքանչյուր ոքի պարտավորությունը շրջակա միջավայրի պահպանման գործընթացում:
- **ՀՀ Օրենքը Շրջակա միջավայրի վրա ազդեցության գնահատման և փորձաքննության մասին (2014)** (Հոդված 14, կետ 6, հոդված 16) պահանջում է իրականացնել ծրագրերի բնապահպանական գնահատում, գնությունն ու ըստ կատեգորիաների դասակարգում կախված գործունեության ձևից, ինչպես նաև ենթարկել պետական փորձաքննության և ստանալ փորձագիտական եզրակացություն:
- «ՀՀ հողային օրենսգիրք» (2001) - սահմանում է պետական, այդ թվում՝ տարբեր նպատակային նշանակության (գյուղատնտեսական, շինարարական, արդյունաբերական և այլ նպատակներով) հողերի օգտագործման դրույթները:
- «ՀՀ Ջրային օրենսգիրք» (2002)
- «Ջրի ազգային քաղաքականության հիմնադրույթների մասին» ՀՀ օրենք
- «ՀՀ Ջրի ազգային ծրագրի մասին» ՀՀ օրենք (2006)
- «Բնության հատուկ պահպանվող տարածքների մասին» ՀՀ օրենք (2006)
- «Հողերի օգտագործման և պահպանման նկատմամբ վերահսկողության մասին» ՀՀ օրենք (2008)
- **ՀՀ Օրենքը Թափոնների մասին (2004)** կարգավորում է թափոնների, այդ թվում շինարարական աղբի, հավաքագրումը, տեղափոխումը, պահեստավորումը, վերամշակումը և տեղադրումը ՀՀ-ում:
- **ՀՀ Օրենքը Մթնոլորտային Օդի Պահպանության մասին** (ընդունված 1994թ. և լրամշակված 2022թ.) - կարգավորում է մթնոլորտային օդի պահպանության իրավական և կազմակերպական հիմքերը՝ ուղղված մթնոլորտային օդի որակի պահպանությանը, մարդու առողջության և շրջակա միջավայրի համար բարենպաստ մթնոլորտային օդի որակի ապահովման նպատակով՝ մթնոլորտային օդի պահպանության բնագավառում հասարակական հարաբերությունները:

- **ՀՀ Օրենքը Բնապահպանական Վերահսկողության մասին (2005)** կարգավորում է ՀՀ-ում պետական վերահսկողության կազմակերպումը տնտեսվարող սուբյեկտների կողմից բնապահպանական օրենսդրության և ՇՄԱԳ փորձագիտական եզրակացության պահանջների կատարման վերաբերյալ;
- **ՀՀ Օրենքը Հայաստանի Հանրապետությունում ստուգումների կազմակերպման և անցկացման մասին (2000)** կարգավորում է տնտեսական գործունեության վերահսկողության ստուգայցերի իրականացման արարողակարգերը:
- **ՀՀ Օրենքը Քաղաքաշինության մասին (1998)** (Հոդվածներ 13, 14,15,16, Գլուխ 6) կարգավորում է շինարարական գործընթացի կազմակերպումը, պահանջում է նախատեսվող գործունեության մասին տեղակատվության հրապարակումը և նախագծման փուլում հանրության մասնակցությունը: Քաղաքաշինության ոլորտում բնապահպանական նորմերի և նորմատիվային փաստաթղթերի կիրառումն ապահովվում է Քաղաքաշինարարության նախարարի ՀՀ ՇՆ 10-01-2014 Շինարարությունում, նորմատիվ փաստաթղթերի համակարգ. Հիմնական դրույթներ Շինարարական նորմերը հաստատելու մասին N65-Ն հրամանով (8 ապրիլի 2014):
- **ՀՀ Օրենքը Պատմության և մշակութային անշարժ հուշարձանների ու պատմական միջավայրի պահպանության և օգտագործման մասին (1998թ.)** սահմանում է իրավական և քաղաքական հիմքեր ՀՀ-ում մշակութային և պատմական հուշարձանների օգտագործման համար և կարգավորում է հարաբերությունները պահպանության և օգտագործման միջև: Այն նկարագրում է նոր հուշարձանի հայտնաբերման դեպքում կիրառվող ընթացակարգերը, սահմանում է հուշարձանների պետական գրանցման կանոնները, դրանց շուրջ պահպանման գոտու գնահատումը, և պատմամշակութային արգելավայրերի ստեղծումը:
- **ՀՀ Օրենքը Բնության հատուկ պահպանվող տարածքների մասին (2006թ.)** սահմանում է Հանրապետության համալիր կամ առանձին բնական օբյեկտների, ինչպես նաև բնության հատուկ պահպանվող տարածքների էկոհամակարգերի զարգացման, վերականգնման, պահպանման, վերարտադրության և օգտագործման իրավական հիմքերը և պետական քաղաքականության հարաբերությունները: Համաձայն օրենքի բնության հատուկ պահպանվող տարածքները ըստ նշանակության դասակարգվում են միջազգային, հանրապետական և տեղական կարևորության տարածքների, ըստ կատեգորիայի՝ պետական արգելոցի, ազգային պարկի, պետական արգելավայրի և բնության հուշարձանի:
- **ՀՀ Օրենքը Բուսական աշխարհի մասին (1999թ.)** սահմանում է ՀՀ պետական քաղաքականությունը բուսական աշխարհի պահպանման, պաշտպանության, օգտագործման և վերարտադրության ոլորտներում: Օրենքը սահմանում է բուսական աշխարհի պետական գույքագրման և պետական մշտադիտարկման իրականացման նպատակները, բուսական աշխարհի Կարմիր գրքի կազմման պահանջները և

մոտեցումները, բուսական աշխարհի օգտագործման պայմանները, օգտագործման իրավունքից զրկելու պայմանները, բուսական աշխարհի պահպանման դրույթները և տնտեսական գործիքները բուսական աշխարհի ռեսուրսների կայուն օգտագործման և մշտադիտարկման համար:

- **ՀՀ Օրենքը Կենդանական աշխարհի մասին (2000թ.)** սահմանում է ՀՀ պետական քաղաքականությունը կենդանական աշխարհի պահպանման, օգտագործման և վերարտադրության ոլորտներում: Օրենքը սահմանում է կենդանական աշխարհի ուսումնասիրությունների, պետական մշտադիտարկման, պետական գույքագրման նպատակները, կենդանական աշխարհի Կարմիր գրքի կազմման սկզբունքները, կենդանատեսակների օգտագործման պայմանները, օգտագործման իրավունքից զրկելու հիմքերը, կենդանիների պահպանման դրույթները, և կենդանական աշխարհի ռեսուրսների կայուն օգտագործման և մշտադիտարկման տնտեսական գործիքները:
- **ՀՀ Օրենք Սեյսմիկ պաշտպանության մասին (12 հունիս, 2002 թ.)** սահմանում է ՀՀ սեյսմիկ պաշտպանության բնագավառի կազմակերպման հիմնադրույթները և կարգավորում է դրա հետ կապված հարաբերությունները:
- **ՀՀ Քաղաքաշինության մասին օրենք (05 մայիս, 1998 թ.)** սահմանում է Հայաստանի Հանրապետությունում քաղաքաշինական գործունեության հիմնադրույթները և կարգավորում այդ գործունեության հետ կապված հարաբերությունները:
- **ՀՀՇՆ 31-01-2014 «Բնակելի շենքեր. մաս I. Բազմաբնակարան բնակելի շենքեր»** շինարարական նորմերը հաստատելու և Հայաստանի Հանրապետության քաղաքաշինության նախարարի 2001 թվականի հոկտեմբերի 1-ի N 82 հրամանում փոփոխություն կատարելու մասին
- **ՀՀ Քաղաքաշինության նախարարի հրաման N11- Ն «Շինարարական արտադրության կազմակերպման աշխատանքների կատարում Շինարարական նորմերը հաստատելու մասին» (14 հունվար 2008) (Գլուխ IX):**
- **ՀՀ Քաղաքաշինության նախարարի հրաման N 44** Շինարարության որակի տեխնիկական հսկողության իրականացման հրահանգ (28 ապրիլի 1998) պահանջում է շինարարությանը վերաբերվող բոլոր նորմերի և ստանդարտների կիրառումը տնտեսվարող սուբյեկտի կողմից:
- **ՀՀ Կառավարության որոշում N 121-Ն «Հայաստանի Հանրապետությունում վտանգավոր թափոնների գործածության գործունեության լիցենզավորման կարգը հաստատելու մասին» (2003)** սահմանում է ՀՀ-ում վտանգավոր թափոնների գործածության գործունեության լիցենզավորման պայմանները և կարգավորվում է դրա հետ կապված հարաբերությունները:
- **ՀՀ Կառավարության որոշում N 108-Ն (2018 թ.) «Բնակավայրերի կանաչ գոտիների չափերին և տեսակային կազմին ներկայացվող պահանջները սահմանելու և Հայաստանի Հանրապետության կառավարության 2008 թվականի հոկտեմբերի 30-ի**

N1318-Ն որոշումը ուժը կորցրած ճանաչելու մասին» սահմանվում է քաղաքային և գյուղական բնակավայրերի կանաչ գոտիների չափերը՝ ըստ բնակավայրի տարածքի, կանաչ գոտիների տեսակները և կանաչապատման տարրերի տեսակային կազմը (տեսականին)՝ ըստ գոտիականության, ինչպես նաև կանաչ գոտիների անտառների պահպանությանն ու արդյունավետ օգտագործմանը ներկայացվող պահանջները:

- **ՀՀ Կառավարության որոշում N 1059-Ա** (սեպտեմբերի 25, 2014 թ.) «Բնության հատուկ պահպանվող տարածքների ռազմավարությունը, պահպանության և ռազմավարության բնագավառում պետական ծրագիրը և միջոցառումները հաստատելու մասին» հաստատում է ՀՀ բնության հատուկ պահպանվող տարածքների ռազմավարությունը, պահպանության և օգտագործման բնագավառում պետական ծրագիրը՝ համաձայն հավելվածի 1-ի և Հայաստանի բնության հատուկ պահպանվող տարածքների պահպանության և օգտագործման բնագավառի 2014-2020 թվականների պետական ծրագրի միջոցառումները՝ համաձայն N 2 հավելվածի:
- **ՀՀ կառավարության N 1404-Ն որոշում** 02.11.2017թ. «Հողի բերրի շերտի հանման նորմերի որոշմանը և հանված բերրի շերտի պահպանմանն ու օգտագործմանը ներկայացվող պահանջները սահմանելու և ՀՀ կառավարության 20.07.2006.N 1026-Ն որոշումն ուժը կորցրած ճանաչելու մասին»
- **ՀՀ կառավարության N781-Ն որոշում** (31.07.2014թ.) «ՀՀ բուսական աշխարհի օբյեկտների պահպանության և բնական պայմաններում վերարտադրության նպատակով դրանց օգտագործման կարգը սահմանելու մասին»
- **ՀՀ կառավարության N1504-Ն որոշում** 25.12.2014թ. «Պետական միջոցների հաշվին կառուցվող (վերակառուցվող, նորոգվող) օբյեկտներում էներգախնայողության եվ էներգաարդյունավետության բարձրացմանն ուղղված միջոցառումների կիրառման մասին»
- **ՀՀ կառավարության N426-Ն որոշում** 12.04.2018թ. «Նոր կառուցվող բնակելի բազմաբնակարան շենքերում, ինչպես նաև պետական միջոցների հաշվին կառուցվող (վերակառուցվող, նորոգվող) օբյեկտներում էներգախնայողության և էներգաարդյունավետության տեխնիկական կանոնակարգը սահմանելու մասին»
- **ՀՀ կառավարության որոշում 967-Ն ՀՀ** (14 օգոստոս, 2008 թ. «Բնության հուշարձանների ցանկը հաստատելու մասին») հաստատում է ՀՀ-ում բնության հուշարձանների ցանկը՝ ըստ հավելվածի:
- **ՀՀ կառավարության որոշում N 71-Ն** «Հայաստանի Հանրապետության կենդանիների Կարմիր գիրքը հաստատելու մասին» (հունվարի 29, 2010 թ.) հաստատում է Հայաստանի Հանրապետության կենդանիների Կարմիր գիրքը՝ համաձայն հավելվածի:
- **ՀՀ կառավարության որոշում N72-Ն** «Հայաստանի Հանրապետության բույսերի Կարմիր գիրքը հաստատելու մասին որոշումը» (հունվարի 29, 2010 թ.) հաստատում է Հայաստանի Հանրապետության բույսերի Կարմիր գիրքը՝ համաձայն հավելվածի:

- **ՀՀ կառավարության որոշում 596-Ն** (19 մարտ, 2015 թ.) ՀՀ-ում «Կառուցապատման նպատակով թույլտվությունների և այլ փաստաթղթերի տրամադրման կարգը հաստատելու և ՀՀ կառավարության մի շարք որոշումներ ուժը կորցրած ճանաչելու մասին» սահմանում է կառուցապատման նպատակով թույլտվությունների և այլ փաստաթղթերի տրամադրման կարգը՝ համաձայն N1 հավելվածի:
- **ՀՀ կառավարության որոշում 426-Ն** (12 ապրիլի, 2018 թ.), «Նոր կառուցվող բնակելի բազմաբնակարան շենքերում, ինչպես նաև պետական միջոցների հաշվին կառուցվող (վերակառուցվող, նորոգվող) օբյեկտներում էներգոխնայողության և էներգոարդյունավետության տեխնիկական կանոնակարգը սահմանելու մասին», որը սահմանում է համապատասխան տեխնիկական կանոնակարգի՝ համաձայն հավելվածի:
- **ՀՀ տարածքային կառավարման և արտակարգ իրավիճակների նախարարի հրաման N-1243-Ն** (30 նոյեմբերի, 2015 թ.) «Սեյսմիկ պաշտպանության բնագավառի հատուկ և կարևոր նշանակության օբյեկտները սահմանելու մասին», որը սահմանում է սեյսմիկ պաշտպանության բնագավառի հատուկ և կարևոր նշանակության օբյեկտները՝ համաձայն հավելվածի:
- **ՀՀ քաղաքաշինության կոմիտեի նախագահի հրաման N 102-Ն** (28 դեկտեմբեր, 2020 թ.) ՀՀՇՆ 20. 04-2020 «Երկրաշարժադիմացկուն շինարարության նախագծման նորմեր» շինարարական նորմերը հաստատելու և ՀՀ քաղաքաշինության նախարարի 2006 թվականի փետրվարի 3-ի N 24-Ն հրամանն ուժը կորցրած ճանաչելու մասին հաստատում է ՀՀՇՆ 20.04-2020 «Երկրաշարժադիմացկուն շինարարություն. Նախագծման նորմեր» շինարարական նորմերը՝ համաձայն հավելվածի:
- **ՀՀ քաղաքաշինության կոմիտեի նախագահի հրաման N 24-Ն** (03.02.2006) ՀՀՇՆ II-6.02-2006 «Սեյսմակայուն շինարարություն. նախագծման նորմեր» շինարարական նորմերը հաստատելու մասին»
- **ՀՀ քաղաքաշինության կոմիտեի նախագահի հրաման N 49-Ն** (24.03.2016) «Հայաստանի Հանրապետության պետական հանրակրթական դպրոցների սեյսմիկ անվտանգության բարելավման 2015-2030 թվականների ծրագրի շրջանակներում իրականացվող դպրոցական շենքերի ուժեղացման և նորի կառուցման համար Հայաստանի Հանրապետությունում գործող շինարարական նորմերով թույլատրելի առավել բարձր պահանջներ և պայմաններ կիրառելու մասին»
- **ՀՀ առողջապահության նախարարի հրաման N 12-Ն** (28.03.2017) «Հանրակրթական ծրագրեր իրականացնող ուսումնական հաստատություններին ներկայացվող պահանջներ» N 2.2.4-016-17 սանիտարական կանոնները և նորմերը հաստատելու և Հայաստանի Հանրապետության առողջապահության նախարարի 2002 թվականի փետրվարի 11-ի N 82 հրամանն ուժը կորցրած ճանաչելու մասին»

- **ՀՀ առողջապահության նախարարի հրաման N12-Ն** (19.09.2012) «Կազմակերպություններում աշխատողների սանիտարակենցաղային սենքերի» N 2.2.8-003-12 սանիտարական կանոնները և նորմերը հաստատելու մասին»
- **ՀՀ քաղաքաշինության կոմիտեի նախագահի հրաման N 103-Ա** ՀՀՇՆ31-03.01-2014 «Հանրակրթական նշանակության շենքեր» շինարարական նորմերը հաստատելու մասին»
- **ՀՀ քաղաքաշինության կոմիտեի նախագահի հրաման N 43-Ա** (05.04.2018) «Բնակչության սակավաշարժ խմբերի և հաշմանդամություն ունեցող անձանց համար շենքերի և շինությունների մատչելիության ապահովման նախագծման կանոնների հավաքածուին հավանություն տալու մասին» (<https://www.minurban.am/storage/Normative/43-A.pdf>):
- **ՀՀ կառավարության որոշում 438** (20 ապրիլի, 2002 թ.) «Պատմության և մշակույթի անշարժ հուշարձանների պետական հաշվառման, ուսումնասիրման, պահպանության, ամրակայման, նորոգման, վերականգնման և օգտագործման կարգ հաստատելու մասին» հաստատում է պատմության և մշակույթի անշարժ հուշարձանների պետական հաշվառման, ուսումնասիրման, պահպանության, ամրակայման, նորոգման, վերականգնման և օգտագործման կարգը:

Միջազգային համաձայնագրեր.

- ՄԱԿ-ի« Կլիմայի փոփոխության մասին» շրջանակային կոնվենցիա (Նյու Յորք)
- «Կենսաբանական բազմազանության մասին» կոնվենցիա (Ռիո-դե-ժանեյրո)
- «Եվրոպայի վայրի բնության և բնական միջավայրի պահպանության մասին» կոնվենցիա (Բեռն)
- «Միջազգային կարևորության խոնավ տարածքների մասին, հատկապես ջրաթռչունների բնակավայր» կոնվենցիա (Ռամսար.)
- «Միգրացվող վայրի կենդանիների տեսակների պահպանության մասին» կոնվենցիա (Բոնն)
- «Անհետացման եզրին գտնվող վայրի կենդանական ու բուսական աշխարհի տեսակների միջազգային առևտրի մասին» կոնվենցիա (CITES) (Կաշինգտոն)
- Լանդշաֆտների եվրոպական կոնվենցիա (Ֆլորենցիա)
- «Համաշխարհային մշակութային և բնական ժառանգության պահպանության մասին» կոնվենցիա (Փարիզ.)
- «Կայուն օրգանական աղտոտիչների մասին» կոնվենցիա (Ստոկհոլմ) (2003թ.վավերացվել է ՀՀ կառավարության կողմից)

- «Վտանգավոր թափոնների անդրսահմանային փոխադրման և դրանց հեռացման նկատմամբ հսկողություն սահմանելու մասին» կոնվենցիա (Բազել):

Ուղեցույցներ և ստանդարտներ

Հայաստանի Հանրապետության տարածքում գործող քաղաքաշինության բնագավառի նորմատիվատեխնիկական փաստաթղթերի ցուցակ (2013), որը պարունակում է ՀՀ-ում գործող շինարարական նորմերի համակարգը, այդ թվում՝ տարբեր տիպի աշխատանքների անվտանգության վերաբերյալ:

Բնապահպանական որակի ստանդարտներ, որոնք կիրառվում են ջրային ռեսուրսների, օդի, ինչպես նաև աղմուկի և թրթռումների ազդեցությունը որոշելու համար, մշակված են և կիրառելի են նաև քաղաքաշինարարական ոլորտի համար:

4. ԱՇԽԱՏԱՆՔՆԵՐԻ ՇՐՋԱՆԱԿՆԵՐԸ

4.1. Նախատեսվող գործունեության համառոտ բնութագիրը

Նախատեսվող գործունեության տարածքը գտնվում է Արարատի մարզի Վերին Դվին համայնքի Ա.Խանջյան 2 հասցեում:

Հողամասի մակերեսը կազմում 1,804 հա՝ համաձայն անշարժ գույքի նկատմամբ իրավունքների պետական գրանցման վկայականի (կադաստրային ծածկագիր՝ 03-092-0042-0001): Անշարժ գույքի նկատմամբ իրավունքների պետական գրանցման վկայականը, ինչպես նաև տարածքի շրջադարձային կոորդինատները (WGS-84 կոորդինատային համակարգով) բերված են Հավելված 1-ում:

Վերջինիս համաձայն ստորև ներկայացվում են տարածքի հետ կապված որոշ տվյալներ, մասնավորապես.

- հողամասի նպատակային նշանակությունը՝ բնակավայրերի,
- գործառնական նշանակությունը կամ հողատեսքը՝ հասարակական կառուցապատման,
- գրանցված իրավունքի տեսակը՝ անհատույց օգտագործում:

Նախագծման համար հիմք են հանդիսացել պատվիրատուի/կառուցապատողի կողմից ներկայացված նախագծային առաջադրանքը և Վերին Դվինի համայնքապետարանի կողմից 09.04.2024թ. տրված ՆՅ նախագծման թույլտվությունը (ճարտարապետահատակագծային առաջադրանքը), որը բերված է Հավելված 2-ում):

Վերին Դվին համայնքի միջնակարգ դպրոցը նախատեսվում է կառուցել վերոհիշյալ վկայականի սահմաններում գոյություն հողամասի սահմաններում, որի կառուցումից հետո գոյություն ունեցող դպրոցի շենքը նախատեսվում է ապամոնտաժել: Գործող դպրոցի իրավիճակային հատակագիծը ներկայացված է Հավելված 3-ում, համաձայն որի ամենամոտ շինությունն իրենից ներկայացնում է բնակելի քարե տուն, որը տեղակայված է նախատեսվող գործունեության տարածքի եզրագծից մոտ 10 մ հեռավորության վրա, իսկ դպրոցի շենք-շինություններից ավելի քան 35մ:

Նախատեսվող գործունեության նախագծային լուծումները հիմնվել են ՀՀ քաղաքաշինական և նորմատիվ փաստաթղթերի, ՀՀ գործող շինարարական նորմերի վրա, մասնավորապես.

- ՀՀՇՆ 30-01-2023 «Քաղաքաշինություն. քաղաքային և գյուղական բնակավայրերի հատակագծում և կառուցապատում»,
- ՀՀՇՆ 31-03-2018 «Հասարակական շենքեր և շինություններ» շինարարական նորմերը հաստատելու և ՀՀ քաղաքաշինության նախարարի 2001 թ. հոկտեմբերի 1-ի N82 հրամանում փոփոխություն կատարելու մասին:
- ՀՀՇՆ 21-01-2014 «Շենքերի և շինությունների հրդեհային անվտանգություն»
- ՀՀՇՆ 20.04 «Երկրաշարժադիմացկուն շինարարություն»
- ՀՀՇՆ II-0.00-2006 «Հակահրդեհային անվտանգություն. նախագծման նորմեր»
- ՀՀՇՆ VI 13.102-99 «Բետոնյա և երկաթբետոնյան կոնստրուկցիաներ»

- ՇՈՒՍ 2.01.07-85 «Բեռնվաճառներ և ազդեցություններ»
- ՇՈՒՍ 2.03.11-85 «Շինարարական կոնստրուկցիաների պաշտպանություն կորոզիայից»
- ՇՈՒՍ 12-01-2004 «Շինարարության կազմակերպում»
- Այլ նորմեր և կարգավորումներ:

Համաձայն նախագծային լուծումների նոր դպրոցը նախատեսված է 432 աշակերտի համար: Կառուցապատման ընդհանուր մակերեսը կազմում է 3548ք.մ.: Դպրոցը նախատեսվում է իրականացնել երկհարկ: Այն ունի նաև նկուղային մեկ հարկ՝ 3.3մ բարձրությամբ և 620 ք.մ մակերեսով, որը ծառայելու է նաև որպես ժամանակավոր թաքստոց: Շենքի ծավալում նախատեսվում է ունենալ 2 փակ ներքին բակ ապակե ծածկի տակ՝ լրացուցիչ ռեկրեացիոն գոտիներին լուսավորություն ապահովելու համար:

Առաջին հարկում տեղակայված են 1-ին ից մինչև 5-րդ դասարանների 2-ական դասարանները, նախադպրոցական դասարանը, գրադարանն ու համակարգչային տեխնիկայի կաբինետը, ռազմագիտության կաբինետը, ուսուցչանոց-մեթոդկաբինետը, տնօրենի և փոխտնօրենի աշխատասենյակներն՝ իրենց ընդունարանով, աշխատանքի ուսուցման կաբինետը, բժշկի սենյակը, հաշմանդամություն ունեցող երեխաների անհատական պարապմունքների կաբինետը, սպորտդահլիճը՝ իրեն կից հանդերձարաններով և մարզիչի սենյակով, ճաշարանը և խոհանոցը, ինչպես նաև թվով 3 սանհանգուցներ և այլ օժանդակ սենյակներ և տարածքներ:

Նախատեսված է նաև սանհանգույց հաշմանդամների համար: Մուտքային գոտուն կից հաշմանդամների համար նախատեսված ուղղահայաց ամբարձիչն է, ծնողների սպասասրահը, ինչպես նաև երկրորդ հարկի հետ կապ ստեղծող ամֆիթատրոն:

Երկրորդ հարկում առկա են նաև պատշգամբներ: Հարկում տեղակայված են 6-ից մինչև 12-րդ դասարանների դասարանները, 2 լեզվի կաբինետ, հաշմանդամություն ունեցող երեխաների անհատական պարապմունքների կաբինետը, ռեսուրսային կենտրոնը, ուսուցչանոց-մեթոդկաբինետը, կենսաբանության և քիմիայի մասնագիտացված լսարանն՝ իրեն կից լաբորատորիայով, ֆիզիկայի մասնագիտացված լսարանն՝ իրեն կից լաբորատորիայով, հանդիսությունների դահլիճն՝ իրեն սպասարկող սենյակների խմբով, թվով 4 սանհանգույցներ և այլ օժանդակ սենյակներ և տարածքներ:

Հատակագծում դպրոցն ունի ուղղանկյուն եզրագիծ և կարանով բաժանված է երկու հավասար մասնաշենքերի: Նոր դպրոցը նախատեսվում է իրականացնել միաձույլ ե/բ կրող կոնստրուկցիաներով, ներառյալ՝ հիմքերը, սյուները, հեծանները և միջհարկային սալերը: Արտաքին պատերում նույնպես օգտագործվելու են ե/բ կոնստրուկտիվ լուծումներ: Միջնորմերը նախատեսված են 200x400x200 թեթև բետոնի բլոկներից՝ համապատասխան ամրանավորմամբ: Միջանցքների առանցքային չափը կազմում է 3.5 մ՝ որոշ տեղամասերի լայնացումներով: Դասասենյակներն ունեն 7մ x 7մ առանցքային չափեր, իսկ դրանց միջին մակերեսը կազմում է 48 մ²:

Առաջին հարկի բարձրությունը հատակից հատակ կազմում է 3.3 մ: Երկրորդ հարկի բարձրությունը փոփոխական է՝ ստորին մասում կազմում է 3.0 մ ծածկի տակ:

Սպորտային դահլիճի բարձրությունը հատակից մինչև կոնստրուկցիայի ստորին նիշ կազմում է 7.8 մ, իսկ հանդիսությունների դահլիճի բարձրությունը՝ հատակից մինչև կոնստրուկցիայի ստորին նիշ, կազմում է 4.5 մ:

Ջրահեռացումները նախատեսվում է իրականացնել կազմակերպված: Տանիքների թեքությունը կազմում է 7 աստիճան, երկշերտ ջրամեկուսիչով, վերին շերտը պաշտպանիչ մանրավազով, գույնը մուգ մոխրագույն: Տանիքի հարավ նայող լանջին նախատեսվում է տեղադրել արևային մարտկոցներ: Կառույցի արտաքին պատերը իրենցից ներկայացնում են 20 սմ ե/բ կոշտություններ, արտաքին 10 սմ ջերմամեկուսիչ շերտ և 30 մմ հաստությամ տրավերտինե երեսպատում՝ Ց/Ա շաղախով ամրանային ցանցի վրա:

Շինության ներքին սենքերը համաձայն նախագծի հարդարվում են գաջե սվաղով և ներկվում լատեքսային ներկով RAL 9010 երանգի:

Նկուղային հարկի, սանհանգույցների, խոհանոցային սենքերի և տեխնիկական այլ սենքերի պատերը ենթակա են Ց/Ա սվաղման՝ հետագա ներկումով կամ սալիկապատմամբ: Պատշգամբների ստորին հատվածում իրականացվող կախովի առաստաղները ֆիբրոբետոնից են, իսկ ներքին սենքերում և առաստաղներում կիրառված զիպսեստվաթաթուղթը ջրակայուն է, 12.5 մմ հաստության:

Հատակների հարդարման մեջ կիրառված են կերամոզրանիտ, վինիլ և սպորտային վինիլ: Բոլոր ճաղերը մետաղական են, ենթակա են երկտակ ներկման մետաղական հակա-կոռոզիոն ներկով: Պատերի շրջանաձև բացվածքների հաստությունը իրականացվում է ց/ա սվաղով և տրավերտինի երանգի ֆասադային ներկով: Կենտրոնական մուտքի աջ կողմում նախատեսված է ցայտաղբյուր: Արտաքին պատուհանների և դռների պրոֆիլները նախատեսված են այլումինե, ջերմային կամրջակով, ապակեփաթեթի ներքին շերտը էներ-գախնայող: Ներքին վիտրաժները այլումինե շրջանակներով, առանց ջերմային կամրջակի: Երդիկների ապակիները 1 շերտը թրծված ապակուց են, ներքին շերտը տրիպ-լեքս, համալրված օդափոխության համակարգով՝ ջերմոցային էֆֆեկտը կանխելու նպատակով:

Դպրոցի բակային տարածքի բարեկարգման աշխատանքների շրջանակում նախատեսվում է բաց մարզադաշտ, բաց մարզահրապարակ, վազքուղի, ճանապարհներ և հարթակներ: Դպրոցին կից նախատեսվում է կառուցել կաթսայատուն, որը նախագծվել է 432 հոգանոց դպրոցի սպասարկման համար: Այն հատակագծում ունի 6մ x 9մ առանցքային չափեր: Արտաքին պատերը նախատեսվում են իրականացվել ամրանավորմամբ, իսկ պատերը ջերմամեկուսացնել:

Դպրոցի շենքի տանիքին նախատեսվում է տեղադրել 127.6 կՎտ դրվածքային հզորությամբ արևային ֆոտովոլտային համակարգ՝ կազմված է 232 հատ միաբյուրեղային 144 (6x24) կեսբջիջներով, 550 Վտ պիկային հզորությամբ ֆոտովոլտային (ՖՎ) վահանակներից, որոնք բաժանված են 16 ՖՎ խմբի՝ 8 խումբ յուրաքանչյուր փոխակերպիչի համար:

Աղյուսակ 1. Նախագծվող դպրոցի հիմնական տեխնիկատնտեսական ցուցանիշները

ՑՈՒՑԱՆԻՇԸ	ՄԻԱՎՈՐ	ԾԱՎԱԼ
Դպրոցի նախագծվող տարողունակությունը	աշակերտ	432
Մասնաշենքերի թիվը	հատ	2
Ընդհանուր հողատարածքի մակերես	ք.մ	18040 (100 %)
Կառուցապատման մակերես	ք.մ	3548 (19.6 %)
Բացօթյա մարզադաշտի մակերես	ք.մ	1460 (8 %)
Բացօթյա մարզահրապարակի մակերես	ք.մ	478 (2.6 %)
Կանաչապատման գոտու մակերես	ք.մ	11184 (61,9%)
Անջրանցիկ մակերես	ք.մ	1370 (7.9 %)
Ինժեներական ցանցեր		
Զրամատակարարում	լ/վրկ	2.767
Կոյուղի	լ/վրկ	4.367
Կաթսաներ ջեռուցման համար՝ 650 կՎտ	հատ	2
Կաթսաներ՝ տաք ջրի մատակարարման համար՝ 150 կՎտ	հատ	2
Արևային ֆոտովոլտային համակարգ	կվտ	127.6

Դպրոցի նախագծում հաշվի են առնված նաև ներքին էլեկտրամատակարարման, արտաքին և ներքին ջրամատակարարման, կոյուղու, գազամատակարարման ցանցերի և օդափոխության համակարգերի ինժեներական լուծումները՝ ըստ ՀՀ շինարարական նորմերի: Հաշվի առնելով, որ դպրոցը գործող է, տարածքում առկա են ինժեներական բոլոր անհրաժեշտ ենթակառուցվածքները՝ ջրամատակարարման, ջրահեռացման, գազամատակարարման, էլեկտրամատակարարման գծերը, հետևաբար նոր տեխնիկական պայմանների ձեռք բերման անհրաժեշտություն չի առաջանում և միացումներն իրականացվելու են արդեն իսկ գոյություն ունեցող համակարգերին:

Նախատեսվող գործունեության ընդհանուր համայնապատկերը ներկայացված է ստորև բերված նկար 1-ում, իսկ գլխավոր հատակագիծը՝ [Հավելված 4](#)-ում:



Նկար 1: Նոր կառուցվող դպրոցի ընդհանուր համայնապատկերը

Դպրոցի ներքին հարդարման լուծումներում միջանցքներում և սրահներում նախատեսվում են չսայթակող կերամոզրանիտե հատակներ, դասասենյակներում և դահլիճներում՝ վինիլային հատակներ: Դպրոցում նախատեսվում են այլումինե արտաքին դռներ, վիտրաժներ և պատուհաններ, իսկ ներքին դռները կլինեն ՄԴՖ տեսակի: Ներքին հարդարման աշխատանքները կիրականացվեն բարձրորակ և էկոլոգիապես մաքուր նյութերից: Նախագծման լուծումներում մեծ ուշադրություն են դարձված հաշմանդամություն ունեցող և սակավաշարժ խմբերի տեղաշարժն ապահովող և այլ հարմարեցված լուծումներին (թեքահարթակներ, հարմարեցված սանհանգույցներ և այլն): ՀՀՇՆ IV-11.07.01.2006 «Շենքերի և շինությունների մատչելիությունը բնակչության սակավաշարժուն խմբերի համար» շինարարական նորմերի պահանջներով նախատեսվել են թեքահարթակներ: Շենքի տանիքն իրականացված է հարթ՝ կազմակերպված ջրահեռացմամբ: Դպրոցն ապահովված է լինելու հրդեհային ազդարարման ավտոմատ համակարգերով, էվակուացիոն ուղիներով և ելքերով և այլն:

4.2. Էներգախնայողության ու էներգաարդյունավետության միջոցառումներ

Նոր դպրոցի էներգախնայողության և էներգաարդյունավետության տեխնիկական լուծումները իրականացվել են համաձայն ՀՀ կառավարության 12.04.2018թ. N426-Ն որոշման դրույթների, շինարարական հատակագծերի և ՀՀ գործող նորմատիվային փաստաթղթերի պահանջներին համապատասխան: Էներգաարդյունավետության տեսանկյունից նախատեսված են միջոցառումներ շենքի երեսապատման համակարգի, բարձր էներգաարդյունավետությամբ պատուհանների տեղադրման, տանիքի և ստորգետնյա հարկի ջերմամեկուսացման ուղղությամբ, մասնավորապես.

- բարձր արդյունավետության ջերմամեկուսիչների կիրառում խողովակաշարերի և օդատարների համար՝ ջերմային կորուստների նվազեցման նպատակով,
- արտաքին կոնստրուկցիաների և օդատարների ջերմամեկուսացում,
- ջերմային կորուստների նվազեցման նպատակով բարձր արդյունավետության ջերմամեկուսիչների /пеноплекс/ կիրառում,
- օդափոխության համակարգում բարձր արդյունավետությամբ ղեկավարվող ջերմափոխանակիչների կիրառում և այլն:

4.3. Բարեկարգում և կանաչապատում

Նախագծային փաստաթղթերը պարունակում են առանձին բաժին դպրոցի տարածքի բարեկարգման և կանաչապատման վերաբերյալ, համաձայն որի կառուցապատումից ազատ մնացած տարածքները կբարեկարգվեն և կկանաչապատվեն: Դպրոցի տարածքի կանաչապատման աշխատանքների նախագծումն իրականացվել է հաշվի առնելով ՀՀ Կառավարության N 108-Ն (2018 թ.) որոշմամբ բնակավայրերի կանաչ գոտիների չափերին և տեսակային կազմին ներկայացվող պահանջները:

Բարեկարգման և կանաչապատման աշխատանքները կմեկնարկեն գոյություն ունեցող դպրոցի հին շենքի ապամոնտաժումից հետո: Տարածքի շուրջ 61,9%-ը կամ 11184ք.մ, նախատեսվում է կանաչապատել արժեքավոր և տեղանքի բնակլիմայական

առանձնահատկություններին համապատասխանող բուսատեսակներով, ինչպես նաև ստեղծել ծաղկանոց (78թ.մ) և սիզամարգեր (9064թ.մ):

Ուսումնասիրելով տեղանքի բնակլիմայական պայմանները, կանաչապատման համար ընտրվել են հետևյալ բուսատեսակները

- թխկի սրատերև կարմրատերև - 10 հատ
- գնդաձև իլենի - 15 հատ
- սյունաձև թույա - 7 հատ
- բարդի արծաթաձայլ - 38 հատ
- բարբարիս - 8 հատ
- ասպիրակ - 16 հատ
- ֆորգիցիա - 18 հատ
- իենոմելես - 16 հատ
- լաբորնում անագիրատերև - 4 հատ
- եղեննի կովկասյան - 12 հատ
- գիհի կազակական - 12 հատ
- հուդայաձառ - 17 հատ
- ձիակասկ - 36 հատ:

Տնկարկն իրականացնելու համար կմշակվեն համապատասխան խորության և տրամագծի փոստրակներ: Նախատեսվող կանաչապատման աշխատանքերի համար անհրաժեշտ բուսահողի ձեռքբերումը, տեղափոխումն ու օգտագործումը կիրականացվի ՀՀ գործող օրենսդրության պահանջներին համապատասխան՝ նախապես համաձայնեցնելով տեղական ինքնակառավարման մարմինների հետ:

Նորատունկ բուսականության խնամքը հետագայում կիրականացվի դպրոցի կողմից, ինչը կներառի նաև նորատունկ կանաչ գոտու վիճակի մշտադիտարկումները, որի ընթացքում կպաշտպանվեն չապահովող ծառատեսակները կփոխարինվեն նորերով:

4.4. Ջրամատակարարում և ջրահեռացում

Նախագծվող դպրոցի ջրամատակարարման և ջրահեռացման գործընթացները կազմակերպվելու են գործող շինարարական նորմերի ու կանոնների (ՇՆԿ) համաձայն: Հաշվի առնելով, որ նոր դպրոցը կառուցվում է նախկին դպրոցի տարածքում, ջրամատակարարման և ջրահեռացման համար նոր տեխնիկական պայմանի ձեռք բերման անհրաժեշտություն չի առաջանում, պայմանները չեն փոխվում:

Ջրամատակարարման և ջրահեռացման նախագծի համար հիմք են հանդիսացել նաև ճարտարապետա-շինարարական գծագրերը, գլխավոր հատակագիծը, տարածքի ինժեներա-երկրաբանական հետազոտությունների արդյունքները:

Նախագծվող շենքի ջրամատակարարման համակարգը սնվում է քաղաքային ջրագծից: Առաջին հարկում նախատեսված են ռեզերվուարներ խմելու ջրի և հրդեհամարման կարիքների համար, յուրաքանչյուրը 10մ³ ծավալով: Ռեզերվուարներ

ջուրը պոմպերի միջոցով տրվում է ջրամատակարարման և հրդեհամարման ցանց: Նախատեսված է Wilo մակնիշի Wilo SiBoost Smart 4 HelixVE 404 խմելու ջրի պոմպին կայանք: Պոմպին կայանքը բաղկացած է 4 պոմպերից, որոնցից 2-ը աշխատում են ջրամատակարարման կարիքների համար, մյուս 2-ը միանում են հրդեհի դեպքում: Ռեզերվուարներում նախատեսված են մակարդակաչափեր, որոնք ազդանշան են ուղարկում ջրամատակարարման խողովակի վրա տեղադրված սոլենոիդ փականին, երբ ռեզերվուարներում սպառվում է խմելու-կենցաղային կարիքների համար նախատեսված ջրաքանակը, սոլենոիդ փականը փակվում է, թույլ չտալով ռեզերվուարներում՝ ջրի հրդեհամարման անձեռնմխելի քանակի նվազում:

Ջրամատակարարման ներքին ցանցը նախատեսված է պոլիպրոպիլենային PPR PN10 խողովակներից: Բոլոր խողովակները ջերմումեկուսացվում են 10մմ հաստությամբ ռետինե խողովակակտորներով:

Տաք ջրամատակարարման համակարգը սնվում է կաթսայատնից: Տաք ջրամատակարարման համակարգը նախատեսված է պոլիպրոպիլենային PPR PN20 խողովակներից, որոնք ջերմումեկուսացվում են 10մմ հաստությամբ ռետինե խողովակակտորներով:

Դպրոցի տաք և սառը ջրամատակարարման հաշվարկային ելքերն որոշվել են հաշվի առնելով դպրոցի տեխնոլոգիական պահանջները և սպասարկվող մարդկանց քանակը: Համաձայն գործող շինարարական նորմերի՝ անհրաժեշտ ջրի քանակը (ներառյալ տաք ջուրը) հաշվարկվում է $Q_{max}/վրկ=2.767$ վ/վրկ, իսկ շենքի հրդեհամարման համար անհրաժեշտ ջրի քանակությունը՝ $2.5/վրկ$ (2 շիթ): Հրդեհաշիջման համար պահանջվող ջրի ելքը հաշվարկվել է համաձայն «Շենքերի ներքին ջրամատակարարում և ջրահեռացում» ՀՀՇՆ.40-01.01-2014 նորմերի:

Կենցաղային կոյուղու համակարգը մոնտաժվում է կոյուղու PVC Ø50 և Ø110մմ խողովակներով: Կեղտաջրերը ինքնահոս հեռանում են բակային ցանց, որը միանում է տարածքում տեղադրված կոյուղու մաքրման կայանին:

Անձրևաջրերը կհավաքվեն ոռոգման համար նախատեսված 2 ջրի ռեզերվուարներում՝ $46մ^3$ ընդհանուր ծավալով, և կօգտագործվեն դպրոցի կանչապատ գոտիների ոռոգման համար:

4.5. Էլեկտրամատակարարում

Գազամատակարարման և էլեկտրոնուցման արտաքին ցանցերի իրականակառուցումը (միացումները) կատարվելու են անմիջապես «Գազպրոմ Արմենիա» ՓԲԸ-ի և «ՀԷՑ» ՓԲԸ-ի կողմից, Հայաստանի տարածքային զարգացման հիմնադրամի ֆինանսավորմամբ: Հաշվի առնելով, որ նոր դպրոցը կառուցվում է նախկին դպրոցի տարածքում, գազամատակարարման և էլեկտրամատակարարման համար նոր տեխնիկական պայմանների ձեռք բերման անհրաժեշտություն չի առաջանում, քանի որ բոլոր կոմունիկացիաներն արդեն առկա են ու պայմանները չեն փոխվում: «ՀԷՑ» ՓԲԸ-ի

կողմից համապատասխան հզորության համար ներկայացվել է նաև ֆինանսական առաջարկ:

Էլեկտրամատակարարում: Դպրոցի նոր կառուցվող շենքի էլեկտրամատակարարման նախագիծը մշակված է համաձայն ՀՀՇՆ22-03-17, ՄՆԻՊ 3.05.06-85 դրույթների: Ըստ հուսալիության աստիճանի շենքի հոսանքասպառիչները դասվում են երկրորդ կարգի: Նախագիծը կատարված է ճարտարապետա-շինարարական գծագրերի և հարակից բաժինների կողմից ներկայացված առաջադրանքների հիման վրա: Նախատեսվում է 0.4կՎ լարման սնող մալուխների (1 մալուխը պահուստային) ներանցում -3.60 նիշում գտնվող էլ. վահանայինի սենքում տեղակայված փնջային փոխարկիչ: Էլ. լուսավորության ցանցը նախատեսված է հետևյալ տեսակների. աշխատանքային, վթարային, տարհանման, վերանորոգման:

Բաշխիչ վահաններից տարված են սնող գծեր դեպի խմբային լուսավորության և ուժային վահաններ: Սնող գծերը նախատեսված է իրականացնել պղնձե մալուխներով, որոնք տեղադրվում են դակված մալուխների վրա: Խմբային ցանցը իրականացվում է պղնձե չիրկիզվող ԹԹթվչ-LS մակնիշի մալուխներով, անցկացված ճկուն խողովակների մեջ: Նախատեսված են լուսադիոդային լուսատուներ համապատասխան հզորություններով: Անջատիչները և վարդակները դասասենյակներում տեղադրվում են հատակից 1.8մ բարձրության վրա, այլ սենքերում՝ հատակից 0.8մ, վահանները՝ 1.5մ բարձրության վրա հատուկ պատրաստված խորշերի մեջ: Կենսաբանության, ֆիզիկայի և քիմիայի կաբինետներում յուրաքանչյուր սեղանի տակ նախատեսված է հատակի մեջ տեղադրվող տուփ սեղանների վրա տեղադրվող վարդակների համար: Հաղորդագծերը նախատեսված են պղնձե մալուխներով, տեղադրված խողովակների մեջ: Վերջիններս տեղադրվում են բետոնե հատակի տակ մալուխատարերով: Ցանցի ղեկավարումը իրականացվում է ուսուցչի վահաններից: Նախատեսված է տանիքի ջրհավաք ձազարների ջեռուցում: Օդափոխության սարքերի և պոմպերի սնող գծերը նախատեսված են պղնձե մալուխներով: Հրդեհի դեպքում օդափոխության ցանցը անջատվում է: Նախատեսված են անկախ խզիչներ: Որպես անվտանգության լրացուցիչ միջոց նախատեսվում է հողանցման օջախ 4.0 օհմ դիմադրությամբ: Էլեկտրաէներգիայի բաշխումը եռաֆազ ցանցում կատարվում է հինգ հաղորդալարերով (L1,L2,L3,N,PE), միաֆազ ցանցում՝ երեք հաղորդալարերով (L1N,PE), անցկացնելով առանձին PE հաղորդալար, սկսած մուտքի վահանից: Նախատեսված է կաթսայատան և կոյուղու մաքրման ցանցերի էլ.սնուցում ԳԲՎ-1 և ԳԲՎ-2 բաշխիչ վահաններից: Բոլոր էլ.մոնտաժային աշխատանքները կատարել համաձայն գործող էլեկտրատեխնիկական կանոնների և նորմերի:

Արևային վահանակների տեղադրում: Նախագծով նախատեսվում է 127.6 կՎտ դրվածքային հզորությամբ արևային ֆոտովոլտային համակարգի տեղակայում նոր կառուցվող շինության տանիքին: Արևային ֆոտովոլտային համակարգը կազմված է 232 հատ միաբյուրեղային 144 (6x24) կեսբջիջներով, 550 Վտ պիկային հզորությամբ ֆոտովոլտային (ՖՎ) վահանակներից, որոնք բաժանված են 16 ՖՎ խմբի՝ 8 խումբ յուրաքանչյուր փոխակերպիչի համար: Տանիքին ՖՎ վահանակները տեղակայվում են այլումինե կրող հենակառուցվածքի վրա ձգման միջոցով: ՖՎ կրող հենակառուցվածքի բոլոր դետալները և տրամատներն էլեկտրոլիզացված այլումինից են: Փոխակերպիչները

փոփոխական հոսանքի կողմից կարճ միացումներից և իմպուլսային գերլարումներից պաշտպանելու համար փոփոխական հոսանքի համակցման տուփի (ՓՀՀՏ) մեջ տեղադրվում են անհատական և մուտքային ինքնավար անջատիչներ, իմպուլսային գերլարման սահմանափակիչ: ՖՎ համակարգը բաշխիչ էլեկտրական ցանցին միանում է ՓՀՀՏ-ն մալուխով շենքի մուտքային բաշխիչ վահանին էլեկտրականապես միանալու միջոցով: Հաստատուն հոսանքի մալուխները իջեցվում են շենքի հորանների միջով՝ ծալքախողովակի մեջ և միանում է շենքի էներգետիկական սենյակում գտնվող փոխակերպիչներին: Շենքի էլեկտրամատակարարումը և դպրոցի էլեկտրաէներգիայի հաշվառումը «Հայաստանի էլեկտրական ցանցեր»-ի հետ անհրաժեշտ է իրականացնել դարձափոխիչային էլեկտրոնային երկսակագնային էլեկտրական հաշվիչի միջոցով, եռաֆազ սնուցմամբ: ՖՎՀ-ն միացվելու է դպրոցի գոյություն ունեցող հողանցման ցանցին:

4.6. Ջեռուցում և օդափոխություն

Կաթսայատուն: Դպրոցի ջեռուցման գործընթացը նախատեսվում է կազմակերպել նորակառույց կաթսայատան միջոցով, որն ունի 6մx9մ առանցքային չափեր: Կաթսայատունը սպասարկելու է միայն նորակառույց դպրոցին: Ջերմատարը ջուրն է՝ $t_1=80^{\circ}\text{C}$, $t_2=65^{\circ}\text{C}$ (հաշվարկային), վառելիքը՝ բնական գազ:

Ելնելով ջերմային ծախսերից նախատեսված են ավտոմատացված ջրային երկու կաթսաներ՝ $Q=954$ կՎտ նոմինալ ջերմարտադրողականությունն երով: Կաթսաները համալրված են ավտոմատացված գազի այրիչներով: Տաք ջուր ստանալու համար կաթսայատանը նախատեսվում են ջրաջրային թերթավոր տաքացուցիչներ 2 հատ (մեկը պահուստային)՝ յուրաքանչյուրը $Q=180$ կՎտ ջերմային հզորությամբ: Ընտրված կաթսաներն ունեն փոքր աերոդինամիկական դիմադրություն, որի շնորհիվ ծխագազերի արտանետումը ընտրված է բնական:

Ջեռուցում: Դպրոցի ջեռուցման և օդափոխության նախագիծը կատարված է համաձայն ճարտարապետաշինարարական գծագրերի և գործող համապատասխան շինարարական նորմերի, մասնավորապես.

- ՀՀՇՆ IV-12.02.01-04 «Ջեռուցում, օդափոխություն և օդի լավորակում»
- ՀՀՇՆ 24-01-2016 «Շենքերի ջերմային պաշտպանություն»
- ՀՀՇՆ II-7.01-2011 «Շինարարական կլիմայաբանություն»:

Արտաքին օդի ձմեռային հաշվարկային ջերմաստիճանը ջեռուցման և օդափոխության համակարգերի համար $t=-21^{\circ}\text{C}$ է: Օդափոխության և ջեռուցման համակարգերի համար ջերմատարը ջուրն է՝ $80-65^{\circ}\text{C}$: Ջերմամատակարարումը իրականացվելու է դպրոցի նորակառույց կաթսայատանից: Դպրոցում նախատեսված է ջրային ջեռուցում, երկխողովականի, համընթաց շարժումով, ջրի մեխանիկական շրջանառությամբ համակարգով: Առաջին հարկի մարտկոցների մագիստրալ մատակարար և հետադարձ խողովակաշարերը անցնում են հատակի հաստության միջով, իսկ երկրորդ հարկի ջեռուցման մարտկոցների մատակարար և հետադարձ խողովակները անցնում են առաջին հարկի առաստաղի տակով: Որպես ջեռուցման սարքեր նախատեսված են այլումինե ջեռուցման մարտկոցներ, որոնց մարտկոցների ջերմատվությունը կարգավորելու համար տեղադրվելու են ջերմակարգավորիչ փականներ: Բոլոր ջեռուցման սարքերի վրա նախատեսված են օդի

հեռացման փականներ և դատարկման փականներ: Ջերմային հանգույցում օդահեռացման նպատակով տեղադրվում են ավտոմատ օդահաններ: Ջեռուցման բոլոր մագիստրալ խողովակները մեկուսացվում են 10մմ հաստությամբ սինթետիկ կաուչուկե մեկուսիչներով:

Օդափոխություն: Դպրոցի օդափոխության համակարգը նախատեսված է ՀՀ գործող նորմերին համապատասխան: Դպրոցում նախատեսված է ընդհանուր օդափոխության ներածման և արտածման համակարգեր՝ մեխանիկական դրդմամբ: Էներգաարդյունավետության նպատակով նախատեսված են ներածման-արտածման սարքեր՝ ռեկուպերատորով: Քիմիայի դասարանի արտածման պահարանից նախատեսված է մեխանիկական դրդմամբ արտածում: Արտածված օդը կոմպենսացնելու համար նախատեսված է ներածում միջանցքից, որը ապահովելու համար նախատեսված է ներածման դրոսել փական՝ էլ. շարժաբեքով: Փականը բլովված է արտածման օդափոխիչի հետ: Սանհանգույցներից կազմակերպված են մեխանիկական դրդմամբ արտածման համակարգեր: Ներածման բոլոր օդատարները, ինչպես նաև ռեկուպերացիոն համակարգերի արտածման օդատարները մեկուսացվում են 10մմ հաստությամբ մեկուսիչներով: Օդատարները ընդունված են ցինկապատ պողպատից:

4.7. Շինարարական և ապամոնտաժման աշխատանքների կազմակերպում

Ներկայացվող գործունեության ընթացքում նախատեսվում է իրականացնել հետևյալ աշխատանքները.

- նոր դպրոցի շենքի և կաթսայատան կառուցում,
- գոյություն ունեցող դպրոցի ապամոնտաժում,
- նոր դպրոցի կառուցապատումից ազատ տարածքների և ապամոնտաժված դպրոցի տարածքի բարեկարգում և կանաչապատում:

Շինարարական հրապարակի կազմակերպումը կիրականացվի բացառապես դպրոցի տարածքի վարչական սահմանների ներսում, որի կազմակերպման համար հաշվի են առնված գործող նորմերով պահանջվող միջոցառումները, մասնավորապես.

- տարածքի ժամանակավոր ցանկապատում,
- շին. հրապարակի լուսավորության ապահովում,
- ժամանակավոր կառույցների տեղադրման աշխատանքեր՝ ապահովելով շին. հրապարակում սանիտարահիգիենիկ, կենցաղային և հանգստի պայմանները (ընդմիջման և հանգստի հարմարություններ, խմելու և կենցաղային կարիքների ջուր, բիոզուգարան, աշղեկի աշխատասենյակ և այլն),
- շինանյութերի ժամանակավոր պահեստավորման և թափոնների կուտակման ժամանակավոր վայրերը,
- շին. աշխատանքներում անհրաժեշտ հիմնական մեքենա-սարքավորումների կայանատեղիները:

Նախաշինարարական փուլում կիրականացվեն նաև կոմունիկացիաների վերատեղադրման, տեղափոխման և միացման աշխատանքները՝ գոյություն ունեցող կոմունիկացիաներին:

Կառուցապատման և ապամոնտաժման գործողությունների նկարագրությունները բերված է ստորև ներկայացված 4.7.1 և 4.7.2 ենթաբաժիններում:

4.7.1. Շինարարության կազմակերպման համառոտ նկարագիր

Շինամոնտաժային աշխատանքների իրականացման տեխնոլոգիայի տեսանկյունից շինարարությունն իրականացվելու է ավանդական եղանակներով՝ կիրառելով շինարարական կազմակերպության սեփական շինարարական մեքենաները և մեխանիզմները, իսկ բացակայության դեպքում՝ վարձակալել դրանք:

Մինչ շինարարական աշխատանքներ սկսելը Կապալառուն պետք է ունենա անհրաժեշտ բոլոր համաձայնությունները, տրված ՏԻՄ-երի կողմից՝ կապված գոյություն ունեցող կոմունիկացիաների, էլեկտրագծերի և գազատարի հետ հատման, շինարարական աղբի տեղափոխման, գործող ավտոճանապարհների տարածքում շինաշխատանքների իրականացման վերաբերյալ և այլն:

Էլեկտրահաղորդիչ գծերի, խմելու ջրի խողովակաշարի կամ այլ կոմունիկացիաների հետ հատման հատվածներում շինարարական աշխատանքները պետք է իրականացվեն համապատասխան մարմինների ներկայացուցիչների ներկայությամբ և թույլտվությամբ: Շինարարության նախապատրաստական փուլում իրականացվելու են հետևյալ աշխատանքները.

- ժամանակավոր ցանկապատի տեղադրում, շին. հրապարակի տարածքում տեղեկատվական վահանակների տեղադրում,
- ըստ անհրաժեշտության՝ կոմունիկացիաների վերատեղադրում և տեղափոխում,
- միացում գոյություն ունեցող կոմունիկացիաներին,
- ժամանակավոր շինությունների և ինժեներական ցանցերի տեղադրում,
- անիվների լվացման կետի տեղադրում,
- անվտանգության նշանների տեղադրում,
- հակահրդեհային միջոցների տեղադրում,
- բանվորների հրահանգավորում անվտանգության տեխնիկայի վերաբերյալ:

Շինարարության նյութատեխնիկական մատակարարումը նախատեսվում է իրականացնել լիցենզավորված շինարարական կազմակերպություններից:

Շինարարության նյութատեխնիկական մատակարարումը նախատեսվում է իրականացնել հետևյալ սխեմայով.

- շաղախը և բետոնը կառաքվեն մոտակա բետոնաշաղախային հանգույցներից՝ մասնագիտացված տրանսպորտային միջոցներով: Առաքումը կկազմակերպվի այնպիսի պարբերականությամբ, որ ապահովվի շին. աշխատանքների անընդհատությունը:
- Հավաքովի ե/բ կոնստրուկցիաների էլեմենտների պատրաստման համար խորհուրդ է տրվում օգտագործել հարակից տարածքների շինարարական արդյունաբերության հզորությունները:

- Առանձին ամրանային ձողերը և կմախքները, մետաղական կոնստրուկցիաները, մոնտաժային իրերն ավտոմոբիլային փոխադրամիջոցներով կրերվեն անմիջապես շինարարական հրապարակ, որտեղ կիրականացվի դրանց տեղադրումն ու պահեստավորումը:
- Հարդարման նյութերը կարող են առաքվել ինչպես անմիջապես շինհրապարակ, այնպես էլ շինարարական կազմակերպության բազա՝ հետագա առաքման նպատակով:
- Փոխադրամիջոցների և շինարարական մեքենաների տեխնիկական սպասարկումն ու վերանորոգումը նախատեսվում է իրականացնել համապատասխան մասնագիտացված ավտոտեխսպասարկման կետերում:

Դպրոցի շենքի կառուցման ընթացքում բացառապես կօգտագործվեն նոր և տեխնիկական պահանջներին բավարարող շինարարական նյութեր, որոնք ձեռք կրերվեն բացառապես լիցենզավորված մատակարարներից: Կբացառվի հրապարակում բետոնաշաղախային խառնուրդի պատրաստման գործընթացը: Համապատասխան մակնիշի բետոնախառնուրդի առաքումը դեպի հրապարակ կիրականացվի բետոնախառնիչներով մոտակա բետոնաշաղախային հանգույցներից՝ կապալառուի հետ պայմանագրային հիմունքներով և համապատասխան առաքման հաճախականությամբ՝ ապահովելով աշխատանքների կատարման անընդհատությունը հրապարակում:

Հրապարակում սորոն նյութերը (ավազ, խիճ, հողային հանույթ և այլն) կպահվեն պաստառներով ծածկված վիճակում, շինարարական կոնստրուկցիաները (ամրաններ և այլն) հողային շերտից բարձր և ծածկերի տակ՝ բացառելու համար արտաքին միջավայրի ազդեցությունները և հաշվի առնելով վերջիններիս վարքի կոռոզիոն առանձնահատկությունները, իսկ մնացած շինարարական նյութերի պահպանումը հրապարակում կիրականացվի նորմատիվատեխնիկական պահանջներին համապատասխան:

Շինարարության ընթացքում անհրաժեշտ ջրի քանակը նախատեսվում է վերցնել տարածքով անցնող ջրազծից:

Շին. հրապարակի կազմակերպման սխեման, ինչպես նաև շինարարության ժամանակացույցը բերված են հավելված 6-ում: Շինանյութերի ժամանակավոր պահեստավորումը, թափոնների կուտակման վայրերը և այլն, կազմակերպվելու են բացառապես նախատեսվող գործունեության վարչական տարածքի սահմաններում:

Շինարարական տեխնիկայի մուտքը դեպի դպրոցի տարածք նախատեսվում է իրականացնել գոյություն ունեցող ճանապարհի ետնամասով, ինչը թույլ է տալիս, որ շին. տեխնիկայի շարժը որևէ կերպ չխոչընդոտի գործող դպրոցի բնականոն առօրյային և դպրոցի հարակից տարածքի երթևեկությանը:

Շինարարական աղբը շինհրապարակից պարբերաբար կհեռացվի տեղական ինքնակառավարման մարմինների կողմից հատկացված վայր՝ ծածկով ապահովված բեռնատարներով:

Կենցաղային աղբի կուտակման համար շին. հրապարակը ապահովված կլինի համապատասխան աղբամաններով: Կենցաղային աղբը, որի ընդհանուր քանակը շինա-

բարության ողջ ընթացքում կանխատեսվում է մոտ 3տ, կտեղափոխվի աղբահավաք ծառայություն իրականացնող ընկերության կողմից՝ պայմանագրային հիմունքներով:

Շին. աշխատանքերի ընթացքում կպահպանվեն ՀՀ կառավարության 2002թ. Ապրիլի 20-ի N 438 որոշմամբ հաստատված կարգի 43-րդ կետի պահանջները, համաձայն որի հիմնարկները, իրավաբանական և ֆիզիկական անձինք աշխատանքների կատարման ժամանակ պատմական, գիտական, գեղարվեստական և այլ մշակութային արժեք ունեցող հնագիտական և մյուս օբյեկտների հայտնաբերման պահից պարտավոր են դադարեցնել աշխատանքները և դրա մասին անհապաղ հայտնել լիազորված մարմնին:

4.7.2. Ապամոնտաժման աշխատանքների կազմակերպում

Գոյություն ունեցող դպրոցի շենքի քանդման աշխատանքներն իրականացվելու են ՀՀ կառավարության N 2093-Ն (30.11.2023) որոշման համաձայն, <https://www.arlis.am/DocumentView.aspx?docid=188045>: Սույն որոշման կետ 2-ով սահմանված կարգով դպրոցի շենք-շինությունների քանդման արդյունքում առաջացող շինանյութը սեփականության իրավունքով անհատույց կհանձնվի դպրոցի կառուցման աշխատանքներն իրականացնող շինարարական կազմակերպությանը: Հետևաբար ապամոնտաժման աշխատանքների ծավալները հաշվի առնված չեն դպրոցի ծավալանախահաշվային փաստաթղթերում: Ապամոնտաժման աշխատանքների ընթացքում առաջացած շինարարական աղբի տեղափոխման աշխատանքները նույնպես կիրականացվեն շինարար կապալառուի սեփական միջոցների հաշվին:

Գոյություն ունեցող դպրոցի շենքի քանդման աշխատանքները կիրականացվեն ապամոնտաժման եղանակով, վերոնշյալ որոշման համաձայն և սույն նախագիծը չի ներառում նաև ապամոնտաժման աշխատանքների նախագծումը: Քանդման աշխատանքներն ապամոնտաժման եղանակով իրականացնելու դեպքում հնարավոր կլինի խուսափել բնապահպանական ազդեցություններից, մասնավորապես, աղմուկի և փոշու բարձր մակարդակների առաջացումից և կկրճատվի շինարարական աղբի ծավալները, քանի որ վերը նշված որոշման համաձայն՝ շինարարական կամակերպությունն ապամոնտաժման աշխատանքները կկազմակերպի այնպես, որ առաջացած երկրորդային օգտագործման համար պիտանի շինարարական նյութերը կպահպանվեն և կօգտագործվեն շինարար կապալառուի կողմից այլ աշխատանքներում:

Ապամոնտաժման աշխատանքներում կօգտագործվեն ձեռքի կտրող գործիքներ և զոդման տեխնիկա՝ բացառելով այլ խոշոր քանդող տեխնիկայի կիրառումը: Շենքի ապամոնտաժման աշխատանքները նախատեսվում է իրականացնել փուլ առ փուլ: Սկզբում կիրականացվեն դպրոցի շենքի տանիքի և փայտե կոնստրուկցիաների, դռների, պատուհանների և մետաղական ճաղավանդակների ապամենտաժումը, քանի որ նշված հումքը ենթակա է կրկնակի օգտագործման, որից հետո կիրականացվեն սկզբում երկրորդ հարկի ծածկի ապամոնտաժումը, իսկ այնուհետև՝ կտրող գործիքների օգնությամբ մասնաշենքերի կոնստրուկտիվ կարերի և պատերի քարերի ապամոնտաժման գործո-

դությունները, ինչպես նաև ջրթող խողովակների և ձևավոր մասերի հեռացման աշխատանքները: Այնուհետև նույն հաջորդականությամբ կիրականացվի առաջին հարկի ապամոնտաժումը: Ծածկերի և միջհարկային սալերի ապամոնտաժումը կիրականացնի զոդման միջոցով, որից հետո անջատված սալերը և սյուները ճոպանների միջոցով կմիացվեն թրթուռավոր կռունկին և դանդաղ կտեղափոխվեն հրապարակի ազատ տարածություն:

Ապամոնտաժումից առաջացած և հետագայում օգտագործման համար պիտանի նյութերը՝ որպես երկրորդային շինանյութեր, կտեղափոխվեն կապալառուի բազա և կօգտագործվեն շինարար կապալառուի կողմից՝ այլ շինարարական աշխատանքներում, իսկ առաջացած շինարարական աղբը, որի ծավալը գնահատվում է շուրջ 5000 տ, կտեղափոխվի Վերին Դվինի համայնքապետարանի կողմից որոշմամբ նախատեսված քաղաքային:

Երկրորդային օգտագործման համար պիտանի հումքի ծավալները չեն ներկայացվում՝ հիմք ընդունելով ՀՀ կառավարության N 87-Ս (06.02.2019) որոշումը առ այն, որ վերջիններս անհատույց սեփականության իրավունքով տրամադրվելու են դպրոցի շինարարության մրցութային կարգով ընտրված շինարար կապալառուին:

4.7.3. Հիմնական մեքենա-մեխանիզմներ ու շինարարական անձնակազմ

Շինարարության ընթացքում անհրաժեշտ հիմնական մեքենաների և մեխանիզմների ցանկը ներկայացված է աղյուսակ 2-ում:

*Աղյուսակ 2. Տեխնիկական միջոցների անվանացանկ**

N	Մեքենա-մեխանիզմների անվանում	Մակնիշ/հզորություն	Քանակ, հատ
1.	մոբիլային վերամբարձ կռունկ	XCT25L5_S	2
	հիմնական վերամբարձ մեխանիզմի հնարավոր այլ տարբերակներ	DK 250 (թրթուրավոր) КС 55713 -6 ГАЛИЧАНИН	
2.	էքսկավատոր՝ կախովի սարքավորումներով	ET-14 (կամ նմանատիպեր)	1
3.	ավտոբետոնապոմպ	SCHWING S36 SX	1
4.	բուլդոզեր	CAT CS 563 (կամ նմանատիպ)	
5.	գլդոն	CAT D6R (կամ նմանատիպ)	
6.	թրթոնիչ մակերեսային էլեկտրական	ИБ -91А	2
7.	թրթոնիչ խորքային էլեկտրական	ИБ -102А	2
8.	փոխարկիչ թրթոնիչների համար	ИБ - 4	2
9.	դակիչ ձեռքի էլեկտրական	ИЭ -4709А	1
10.	եռակցման տրանսֆորմատոր	ТД -500	2

11.	տոփանիչներ պնևմո և ձեռքի		4
12.	փոքր մեքենայացման միջոցներ	կոմպլեկտ	2
13.	հետահար մուր		1
14.	քվտոինքնաթափ		ըստ հաշվարկի
15	ավտոբետոնախառնիչ	ՇԵ69Ե	ըստ հաշվարկի

* մեքենաների և մեխանիզմների կազմը տրված են խորհրդատվական կարգով և կարող են փոխարինվել նույն տեխնիկական պարամետրեր ունեցող այլ մեքենաներով ու մեխանիզմներով

Ապամոնտաժման աշխատանքների տևողությունը գնահատվում է մոտ 4 ամիս:

Շինարարության նորմատիվ տևողությունը որոշվել է հաշվի առնելով օբյեկտի նշանակությունը, կոնստրուկտիվ բնութագիրն ու շինարարության ընդհանուր ծավալը:

Շինարարության նորմատիվ ժամկետը որոշվել է ըստ օրացույցային ժամանակացույցի և կազմում է 20 ամիս:

Շինարարական աշխատանքների իրականացման համար ներգրավված բանվորական ուժը հիմնականում պետք է լինի բարձր որակավորում ունեցող մասնագետների բրիգադ: Ոչ մասնագիտական բանվորական ուժի կիրառումը պետք է հասցվի նվազագույնի: Շինարարության ընդհանուր ղեկավարությունը իրագործվելու է տեղամասի պետի և աշխղեկի կողմից:

Շինարարության ընթացքում պահանջվող աշխատողների միջինը քանակը գնահատվում է 30 մարդ, իսկ առավելագույն քանակը՝ 50 մարդ, որից.

- ինժինեռատեխնիկական անձնակազմ՝ 5 մարդ,
- բանվորներ՝ 45 մարդ (ներառյալ՝ օժանդակ տնտեսությունները):

5. ԵԼԱԿԵՏԱՅԻՆ ԲՆԱՊԱՀՊԱՆԱԿԱՆ ՊԱՅՄԱՆՆԵՐ

5.1 Բնապահպանական պայմանների բնութագիրը

Հետազոտվող տեղամասը տեղակայված է ՀՀ Արարատի մարզի կենտրոնական մասում, Վերին Դվին համայնքի վարչական տարածքի նրա հարավ-արևելյան հատվածում, իսկ գոյություն ունեցող դպրոցի տարածքի հարավ-արևմտյան կողմում: Մակերեսի ռելիեֆը հարթավայրային է, բարձրությունների նիշերի փոքր անկմամբ: Անմիջապես հետազոտվող տեղամասի մակերեսը մասամբ դարավանդված է:

Գեոմորֆոլոգիական տեսակետից հետազոտվող տեղամասը տեղադրված է Արարատյան լճա-կուտակումային հարթավայրի սահմաններում, նրա արևելյան եզրամասում, Արարատյան լճա-կուտակումային հարթավայրից Երանոսի լեռնաշղթայի հյուսիս-արևմտյան լեռնաբազուկներին անցման գոտում, դրանց Էռոզիոնա-հողմնահարման լանջերի ստորոտային մասում: Մակերեսը հարթ է, աննշան թեքությամբ դեպի հարավ-արևմուտք, մասամբ կառուցապատված է: Մակերեսի բացարձակ նիշերը տատանվում են 944.0-947.0 մետրի սահմաններում:

Կլիմա: Ուսումնասիրվող տարածքն ունի չոր, մայրցամաքային կլիմա: Կլիմայի առանձնահատկությունների ձևավորման հարցում մեծ դեր են խաղում աշխարհագրական դիրքը, ռելիեֆի առանձնահատկությունները, տարածքի պաշտպանվածությունը բարձր լեռնային զանգվածներով: «Շինարարական կլիմայաբանություն» ՀՀՇՆ 22-01-2024 շինարարական նորմերի համաձայն՝ ստորև ներկայացված են օդերևութաբանական դիտարկումներով պայմանավորված որոշ կլիմայական տվյալներ ըստ «Արտաշատ» օդերևութաբանական կայանի դիտարկումների:

Աղյուսակ 3. Օդի միջին ջերմաստիճան

Բնակավայր	Միջին ջերմաստիճանն ըստ ամիսների, °C												Միջին տարեկան	Բացարձակ նվազագույն	Բացարձակ առավելագույն
	I	II	III	IV	V	VI	VII	VIII	IX	X	XI	XII			
Արտաշատ	-3.5	0.5	6.0	12.8	17.5	21.8	25.5	24.9	20.0	13.1	6.0	-0.4	11.9	-28.9	42.6

Աղյուսակ 4. Օդի միջին առավելագույն (մ.ա.) և միջին նվազագույն (մ.ն.) ջերմաստիճանը, °C

Բնակավայր	մ. ա. / մ. ն.	ըստ ամիսների, °C												Տարեկան
		Հունվար	Փետրվար	Մարտ	Ապրիլ	Մայիս	Հունիս	Հուլիս	Օգոստոս	Սեպտեմբեր	Հոկտեմբեր	Նոյեմբեր	Դեկտեմբեր	
Արտաշատ	մ. ա.	1.9	5.6	13.0	19.9	24.8	29.7	33.4	33.1	28.8	21.5	13.1	5.0	19.1
	մ. ն.	-7.1	-4.7	0.6	6.6	10.9	14.4	18.1	17.1	12.2	6.4	0.9	-3.9	6.0

Աղյուսակ 5. Օդի դիտված բացարձակ առավելագույն (ա) և նվազագույն (ն) ջերմաստիճանը

Բնակավայր	ա/ն	ըստ ամիսների, °C												Տարեկան
		Հունվար	Փետրվար	Մարտ	Ապրիլ	Մայիս	Հունիս	Հուլիս	Օգոստոս	Սեպտեմբեր	Հոկտեմբեր	Նոյեմբեր	Դեկտեմբեր	
Արտաշատ	ա	19.5	21.8	27.9	33.7	35.1	39.3	42.6	41.4	39.3	32.1	25.1	22.1	42.6

	ն	-28.9	-28.7	-27.2	-9.0	-0.6	3.3	4.5	8.0	-0.2	-5.5	-16.0	-27.3	-28.9
--	---	-------	-------	-------	------	------	-----	-----	-----	------	------	-------	-------	-------

Աղյուսակ 6. Օդի նշված ջերմաստիճաններով օրերի միջին (մ) և առավելագույն (ա) քանակը ցուրտ ժամանակահատվածի համար

Ամիս	Օդի ջերմաստիճանը, °C (նվազագույն ջերմաչափով)									
	≤-15		≤-20		≤-25		≤-30		≤-35	
	մ	ա	մ	ա	մ	ա	մ	ա	մ	ա
	1	2	3	4	5	6	7	8	9	10
Արտաշատ										
Դեկտեմբեր	1.0	14	0.2	8	0.1	4				
Հունվար	3.5	28	1.2	22	0.2	6				
Փետրվար	1.6	15	0.7	12	0.1	8				

Աղյուսակ 7. Օդի նշված ջերմաստիճաններով օրերի միջին (մ) և առավելագույն (ա) քանակը տաք ժամանակահատվածի համար

Ամիս	Օդի ջերմաստիճանը, °C (առավելագույն ջերմաչափի տվյալներով)							
	≥25		≥30		≥35		≥40	
	մ	ա	մ	ա	մ	ա	մ	ա
	1	2	3	4	5	6	7	8
Արտաշատ								
Հունիս	27.0	30	15.3	30	1.9	11		
Հուլիս	30.9	31	27.4	31	10.0	26	0.1	2
Օգոստոս	30.8	31	27.0	31	8.0	26	0.2	3

Աղյուսակ 8. Օդի էքստրեմալ ջերմաստիճանների միջին արժեքները (°C) (առավելագույնի միջինը՝ ա. մ., և նվազագույնի միջինը՝ ն.մ.)

Բնակավայր	ա.մ. / ն.մ.	ըստ ամիսների											Տարեկան	
		Հունվար	Փետրվար	Մարտ	Ապրիլ	Մայիս	Հունիս	Հուլիս	Օգոստոս	Սեպտեմբեր	Հոկտեմբեր	Նոյեմբեր		Դեկտեմբեր
Արտաշատ	ա.մ.	8.8	12.6	20.7	26.6	30.7	35.0	37.8	37.2	34.2	27.8	20.0	12.3	38.4
	ն.մ.	-15.6	-13.3	-7.3	-0.6	5.4	9.5	13.1	12.8	6.7	0.3	-5.8	-11.6	-17.8

Աղյուսակ 9. Օդի հարաբերական խոնավություն

Բնակավայր	Օդի հարաբերական խոնավությունը, %																
	ըստ ամիսների											Միջին տարեկան	Ամենացուրտ ամսվա օդի հարաբերական խոնավությունը, %		Ամենատաք ամսվա օդի հարաբերական խոնավությունը, %		
	Հունվ.	Փետր.	Մարտ	Ապրիլ	Մայիս	Հունիս	Հուլիս	Օգոստ.	Սեպ.	Հոկ.	Նոյեմ.		Դեկտ.	Միջին ամսական	Միջին ամսական, ժամը 15-ին	Միջին ամսական	Միջին ամսական, ժամը 15-ին
Արտաշատ	78	73	63	59	59	54	52	52	57	67	75	79	64	78	62	52	35

Աղյուսակ 10. Մթնոլորտային տեղումներ

Բնակավայր	Տեղումների քանակը _____ միջին ամսական _____ մմ օրական առավելագույն													Տեղումների քանակը նոյեմբեր-մարտ ամիսներին, մմ	Տեղումների քանակը ապրիլ-հոկտեմբեր ամիսներին, մմ
	ըստ ամիսների											Տարեկան			
	Հունվար	Փետրվար	Մարտ	Ապրիլ	Մայիս	Հունիս	Հուլիս	Օգոստոս	Սեպտեմբեր	Հոկտեմբեր	Նոյեմբեր		Դեկտեմբեր		
Արտաշատ	18	18	26	36	39	23	11	6	10	22	23	17	249	102	147
	18	20	32	36	43	34	27	25	28	36	38	22	43		

Աղյուսակ 11. Չյան ծածկույթ

Բնակավայր	Չյան ծածկույթը			
	Առավելագույն տասնօրյակային բարձրությունը, սմ	Տարվա մեջ ձնածածկույթով օրերի քանակը	Չյան մեջ ջրի առավելագույն քանակը, մմ	Գրունտի սառչման առավելագույն խորությունը, սմ
Արտաշատ	40	36	46	41

Աղյուսակ 12. Քամիներ

Բնակավայր	Սամիներ	Կրկնելիությունը, %								Մնաքորի կրկնելիությունը, %	Միջին ամսական արագությունը, մ/վ	Գերակշռող ուղղությունը հունիս - օգոստոս ամիսներին	Միջին արագություններից նվազագույնը ըստ ուղղությունների հունիսին, մ/վ	Գերակշռող ուղղությունը դեկտեմբեր - փետրվար ամիսներին	Միջին արագություններից առավելագույնը ըստ ուղղությունների հունվարին, մ/վ
		Միջին արագությունը, մ/վ				ըստ ուղղությունների									
		Հունիսային	Հունիս-արևելյան	Արևելյան	Հարավ-արևելյան	Հարավային	Հարավ-արևմտյան	Արևմտյան	Հունիս-արևմտյան						
Արտաշատ	հունվար	7	8	10	20	12	10	15	18	88	0.3	Հվ-Արլ	2.0	Հվ-Արլ	3.1
		1.7	1.7	2.7	3.1	2.4	2.0	2.2	1.7						
	ապրիլ	4	9	12	27	13	8	13	14						
		1.7	1.8	2.1	2.8	2.5	2.8	2.8	2.6						
	հուլիս	8	7	9	16	9	9	18	24						
		1.7	1.9	1.7	2.0	2.0	2.0	2.7	2.3						
	հոկտեմբեր	7	12	12	19	8	10	16	16						
		1.6	1.5	2.1	2.0	1.5	2.1	2.4	2.0						

Աղյուսակ 13. Քամու հաշվարկային արագություն

Բնակավայրի անվանումը	Միջին տարեկան մթնոլորտային ճնշում, (հՊա)	Միջին տարեկան արագությունը, մ/վ	Ուժեղ քամիներով (>15մ/վ) օրերի քանակը	Հաշվարկային արագությունը (մ/վ), որը հնարավոր է մեկ անգամ «ո» տարիների ընթացքում		
				25	50	100
Արտաշատ	920. 3	0.7	7	23	25	27

Հիդրոերկրաբանական պայմաններ: Հիդրոերկրաբանական տեսակետից ստորգետնյա ջրերը հիմնականում կապված են չորրորդականի հասակի նստվածքային (լճա-ալյուվիալ) առաջացումների չստորաբաժանված համախմբերի հետ: Ստորգետնյա ջրերը պատկանում են ծակոտկենս-դատարկությունների ջրերի տարատեսակներին: Հորատման աշխատանքների իրականացման ընթացքում գրունտային ջրերը մինչև 11.0 մետր խորությունը չեն բացահայտվել, համաձայն ֆոնդային նյութերի տվյալների դրանք տեղադրված են 15.0 մետրից խորը հորիզոններում:

Երկրաբանական կառուցվածք: Շրջանի և տեղամասի երկրաբանական կառուցվածքին մասնակցում են նեոգեն-չորրորդականի հասակի հրաբխային առաջացումները՝ բազալտ, անդեզիտա-բազալտներ, հրաբխային խարամ և մոխիր, հրաբխային ավազներ և այլն, որոնք ծածկված են չորրորդականի հասակի էլյուվիալ, դելյուվիալ և պրոլյուվիալ առաջացումների հզոր շերտախմբով, որոնք էլ իրենց հերթին ծածկված են ժամանակակից

տեխնոգեն առաջացումներով: Տեղամասի ինժեներա-երկրաբանական կառուցվածքում հետազոտման խորության սահմաններում (12.0մ) վերևից ներքև բացահայտվել են միայն չորրորդականի հասակի նստվածքային առաջացումները և տեխնոգեն գրունտները:

Երկրաբանալիթոլոգիական կառուցվածք: Համաձայն կատարված ուսումնասիրությունների տեղամասի ինժեներաերկրաբանական կառուցվածքում առանձնացվել են գրունտների հետևյալ տարատեսակերը.

Շերտ թիվ 1 Տեխնածին առաջացումներ. լիցքային գրունտ չպատկապնդված, խճակավավազային կազմի, հազվադեպ քարակտորներով և մեծաբեկորներով, կավային և ավազային նյութի խառնուրդով մինչև 40%, վերին մասում շինարարական, տեղ-տեղ կենցաղային թափոններով և բետոնի կտորներով, տարածումը համատարած է, հզորությունը՝ 0.5-1.0 մ:

Շերտ թիվ 2 Չորրորդականի հասակի լճա-այլուվիալ առաջացումներ. ավազակավ, կավ գորշ, դարչնագույն և կապտավուն երանգներով, ձիգ և փափուկ պլաստիկ թանձրության, տեղ-տեղ փոքր միջակայքերում հոսուն պլաստիկ, միջին խտության, հազվադեպ ճալաքարի պարունակությամբ մինչև 5%, կավավազի, փոշենման ավազների բներով, ոսպնյակներով, նրբաշերտերով, տարածումը համատարած է, հզորությունը՝ 0.8-4.0 մ:

Շերտ թիվ 3 Չորրորդականի հասակի այլուվիա-պրոյուվիալ առաջացումներ. մանրախճային գրունտ, կավավազա-ավազային լցանյութով մինչև 45%, կավավազային գրունտների ենթաշերտերով, խճի և բեկորների պարունակությամբ մինչև 10%, գրունտը միջին խտության է, սակավախոնավ, տարածումը սահմանափակ է, բացահայտված հզորությունը՝ 2.0 մ:

Շերտ թիվ 4 Չորրորդականի հասակի լճա-այլուվիալ առաջացումներ. ավազ մանր և փոշենման, դարչնագույն, մոխրագույն երանգով, երբեմն մանրախճի, հազվադեպ բեկորների պարունակությամբ, գրունտը միջին խտության է, սակավախոնավ, տարածումը սահմանափակ է, հզորությունը 1.0-2.0մ:

Հաշվի առնելով ինժեներա-երկրաբանական ուսումնասիրությունների ընթացքում ստացված տվյալները հետազոտվող տեղամասը կառուցապատման նպատակով իրացման տեսակետից ունի պայմանական անբարենպաստ ինժեներա-երկրաբանական, հիդրոերկրաբանական և գեոտեխնիկական պայմաններ:

Տեղամասի երկրաբանա-լիթոլոգիական կտրվածքին մասնակցող կավային գրունտները ջրի առկայության պայմաններում ցուցաբերում են թույլ և միջին գերնստման առանձնահատկություններ: Սկզբնական գերնստման ճնշումը կազմում է 1.0 կգ/սմ² (թույլ գերնստող): Հարկ է նշել, որ գրունտի գերնստման առանձնահատկությունները

դրսևորվում են դրանց ջրհագեցման պայմաններում, ուստի նշված գրունտները որպես հիմնատակի գրունտներ կիրառելու դեպքում պետք է միջոցառումներ կիրառել բոլոր տեսակի ջրերի մուտքը հիմնատակեր բացառելու համար:

Տիգիկաերկրաբանական վտանգավոր երևույթները, ինչպիսիք են կարստը, սողանքը, քարաթափությունը, փլուզումը և այլն, որոնք կարող են բացասական ազդեցություն ունենալ ուսումնասիրվող տեղամասում նախագծվող կառույցի վրա, բացակայում են: Սակայն հարկ է նշել, որ տեղամասի երկրաբանա-լիթոլոգիական կտրվածքի հիմնական մասը զբաղեցնող կավավազային գրունտները բնութագրվում են գերնստման առանձնահատկություններով: Վերջիններս որպես հիմնատակի գրունտներ նախատեսելու դեպքում անհրաժեշտ է ղեկավարվել ՀՀՇՆ IV-10.01.01- 2006 «Շենքերի եվ կառուցվածքների հիմնատակեր» 7-րդ կետի «Նստումային գրունտներից կազմված հիմնատակերի նախագծման առանձնահատկությունները» համապատասխան դրույթներով:

Տարածքի սեյսմիկ բնութագիրը: Մեյսմա-տեկտոնական տեսակետից հետազոտվող տեղամասը տեղադրված է Միջին-Արաքսյան միջլեռնային գոգավորության սահմաններում, նրա հյուսիսային մասում: Համաձայն ՀՀՇՆ 20.04-«Երկրաշարժադիմացկուն շինարարություն. Նախագծման նորմեր»-ի ՀՀ տարածքի սեյսմիկ գոտիավորման քարտեզի, նախատեսվող գործունեության տարածքը գտնվում է սեյսմիկ 1-րդ գոտում, որտեղ արագացման առավելագույն մեծությունը կազմում է $A_{max}=0.4g$ և ունի 9 բալ սեյսմիկայնություն:

5.2 Օդային ավազան

ՀՀ տարածքում օդային ավազանի ֆոնային աղտոտվածությունը վերահսկվում է ՀՀ շրջակա միջավայրի նախարարության կողմից: Օդային ավազանի աղտոտվածության մոնտորինգային աշխատանքները կատարվում են ՀՀ Շրջակա միջավայրի նախարարության «Հիդրոոդերևութաբանության և մոնիթորինգի կենտրոն» ՊՈԱԿ-ի կողմից:

Ներկայումս Հայաստանի Հանրապետությունում մթնոլորտային օդի աղտոտվածության դիտարկումներն իրականացվում են հիբրիդային դիտացանցի միջոցով: Այն բաղկացած է 15 հիմնական անշարժ՝ ակտիվ նմուշառման և ավտոմատ դիտարկումների դիտակայանից, որտեղ դիտարկումներն իրականացվում են ամենօրյա կտրվածքով և 214 շարժական՝ պասիվ նմուշառման դիտակետից, որտեղ իրականացվում են շաբաթական դիտարկումներ: ՀՀ և միջազգային պահանջների համաձայն անշարժ դիտակայաններում կատարվում է հիմնական աղտոտող նյութերի՝ ծծմբի երկօքսիդի, ազոտի երկօքսիդի, փոշու, փոշու մեջ որոշվող մետաղների և գետնամերձ օզոնի (որպես երկրորդային աղտոտիչ) մոնիթորինգ, իսկ շարժական դիտակետերում՝ ծծմբի երկօքսիդի և ազոտի երկօքսիդի մոնիթորինգ: Օդի որակի գնահատումը կատարվում է ՀՀ կառավարության 2006 թ. օգոստոսի 2-ի N160-Ն որոշման համաձայն:

Շրջակա միջավայրի պետական մոնիթորինգի համակարգի շրջանակներում Վերին Դվին համայնքում, ինչպես նաև նրան հարակից Արտաշատ քաղաքում մթնոլորտային օդի մշտադիտարկումներ չեն կատարվում: Արտաշատ համայնքի բնակավայրերի օդային ավազանների աղտոտվածության մասին պատկերացում կարելի է ստանալ հաշվարկային եղանակով: Այդ նպատակով ՀՀ Շրջակա միջավայրի նախարարության կողմից մշակվել է ուղեցույց ձեռնարկ, որում ներկայացված են մթնոլորտային օդի ֆոնային աղտոտվածության ցուցանիշների կախվածությունը տվյալ բնակավայրի ազգաբնակչության քանակից: Հիմք ընդունելով վերը նշված ձեռնարկը, մինչև 10.000 բնակչության թիվ ունեցող բնակավայրերի համար մթնոլորտային օդում ֆոնային կոնցենտրացիան կարելի է սահմանել որպես՝ փոշի՝ 0,2 մգ/մ³, ծծմբի երկօքսիդինը՝ 0,02 մգ/մ³, ազոտի երկօքսիդինը՝ 0,008 մգ/մ³, ածխածնի օքսիդինը՝ 0,4 մգ/մ³: Սույն ցուցանիշները տարածվում են նախատեսվող գործունեության տարածքի վրա, հաշվի առնելով, որ այն գտնվում է Արտաշատ համայնքի Այգեստան բնակավայրի տարածքում, որի բնակչության թիվը կազմում է մոտ 2000 մարդ:

Նախատեսվող գործունեության արդյունքում ԲԿՊ-ով սահմանված միջոցառումների պատշաճ իրականացմամբ, օդային ավազանի աղտոտվածության լրացուցիչ ավելացում չի կանխատեսվում:

5.3 Ջրային ռեսուրսներ

ՀՀ տարածքում ջրային ռեսուրսների ֆոնային աղտոտվածությունը վերահսկվում է ՀՀ Շրջակա միջավայրի նախարարության «Հիդրոոդերևութաբանության և մոնիթորինգի կենտրոն» ՊՈԱԿ-ի կողմից: ՀՀ կառավարության 2011 թ. հունվարի 27-ի «Կախված տեղանքի առանձնահատկություններից՝ յուրաքանչյուր ջրավազանային կառավարման տարածքի ջրի որակի ապահովման նորմերը սահմանելու մասին» N 75-Ն որոշմամբ Հայաստանում մակերևութային ջրերի որակի գնահատման համակարգը ջրի քիմիական որակի յուրաքանչյուր ցուցանիշի համար տարբերակում է կարգավիճակի հինգ դաս՝ «գերազանց» (1-ին դաս), «լավ» (2-րդ դաս), «միջակ» (3-րդ դաս), «անբավարար» (4-րդ դաս) և «վատ» (5-րդ դաս): Ջրի քիմիական որակի ընդհանրական գնահատականը ձևավորվում է վատագույն որակ ցուցաբերող ցուցանիշի դասով: ՀՀ տարածքում ջրային ռեսուրսների կառավարումը կատարվում է ջրավազանային կառավարման 6 տարածքների միջոցով: Մակերևութային ջրերի որակի մոնիթորինգի դիտացանցում ընդգրկված է 6 ջրավազանային կառավարման տարածքի ջրային ռեսուրսների 151 դիտակետ:

Գործունեության տարածքը պատկանում է Արարատյան ջրավազանային կառավարման տարածքին: Տարածքի ջրագրական ցանցը ներկայացված է Արաքս գետով՝ իր Վեդի վտակով: Համաձայն ՇՄՆ «Հիդրոոդերևութաբանության և մոնիտորինգի կենտրոն» ՊՈԱԿ-ի կողմից 2024թ. առաջին եռամսյակի համար հրապարակված մակերևութային ջրերի որակի վերաբերյալ տարեկան ամփոփագրի տվյալների, Վեդի գետի ջրի որակը

Արարատից ներքև մարտին գնահատվել է «վատ» (5-րդ դաս)՝ պայմանավորված նիտրիտ իոնով, մանգանով և ալյումինով:

Նախատեսվող գործունեության արդյունքում ջրային ավազանի աղտոտվածության ավելացում չի կանխատեսվում, քանի որ նախատեսվող գործունեության տարածքում և դրա մոտակայքում չկան մակերևութային ջրային ավազաններ կամ առուներ: Բացի այդ Այնուամենայնիվ ԲԿՊ-ում նախատեսված են անհրաժեշտ միջոցառումները՝ ուղղված հնարավոր ազդեցությունների նվազեցմանը/կանխմանը:

5.4 Հողօգտագործում և հողային ռեսուրսներ

Նախատեսվող գործունեության տարածաշրջանում հանդիպում են հողածածկի հետևյալ տիպերը.

- բաց շագանակագույն խճաքարային տեղ-տեղ կարբոնատային ցեմենտացած,
- կիսաանապատային գորշ խճաքարային տեղ-տեղ կարբոնատային,
- պլեոհիդրոմորֆ կապակցված մնացորդային ալկալիացած աղակալած:

Համաձայն ՇՄՆ «Հիդրոոդերևութաբանության և մոնիտորինգի կենտրոն» ՊՈԱԿ-ի կողմից հրապարակված տվյալների, հողերի որակի գնահատումն իրականացվում է ՀՀ առողջապահության նախարարի 2010 թ. հունվարի 25-ի N 01-Ն հրամանի համաձայն:: 2023 թ. 4-րդ եռամսյակում հողային ծածկույթի՝ ծանր մետաղներով աղտոտվածության ուսումնասիրման համար դիտարկումներ իրականացվել են միայն Լոռու մարզում:

Կառուցապատման ենթակա տարածքը հանդիսանում է Վերին Դվին համայնքի միջնակարգ դպրոցին ՀՀ կրթության և գիտության նախարարությանն անժամկետ, անհատույց օգտագործման իրավունքով տրամադրված գույք: Հողամասն՝ ըստ նպատակային նշանակության բնակավայրերի է, գործառնական նշանակությունը կամ հողատեսքը՝ հասարակական կառուցապատման:

Գործունեության տարածքը յուրացված է տարածքի կառուցապատմամբ, իսկ ինժեներատեխնիկական ուսումնասիրությունների արդյունքների համաձայն գործունեության տարածքում հողաբուսական շերտը բացակայում է: Հողային համակարգերի աղտոտվածությունը քիչ հավանական է:

Ներկայացվող գործունեության ընթացքում ուղղակի ազդեցություններ տարածքի հողային ռեսուրսների վրա չեն կանխատեսվում, քանի որ նախագծվող դպրոցը կկառուցվի տարածքի արդեն իսկ հին դպրոցի շենքով յուրացված հողամասում, որտեղ բուսահողը բացակայում է:

5.5 Կենսաբազմազանություն

Բուսական աշխարհ: Ուսումնասիրվող տարածաշրջանը բուսաշխարհագրական տեսակետից պատկանում է Հին Միջերկրածովյան ֆլորիստիկ ենթաթաղանթային

Իրանա-Թուրանական գավառի Արմենա-Իրանական ենթագավառի Երևանի ֆլորիստիկ շրջանին (Թախտաջյան, 1978):

Բուսականությունը հիմնականում կիսաանապատային և անապատային է: Այստեղ հիմնականում աճում են չորասեր, աղասեր բուսատեսակներ, որոնց հիմնական կենսաձևերը միամյա, այնուհետև բազմամյա խոտաբույսերն են: Գերակշռում են անապատային հողերը: Ավելի տարածված են հալոֆիլ և գիպսոֆիլ անապատները:

Նախալեռնային կիսաանապատային գոտու գորշահողերի վրա աճում են ֆրիգանոֆային չորասեր բույսեր, էֆեմերներ, հոտավետ օշինդրը և այլն: Հալոֆիլ անապատներին բնորոշ բույսերն են՝ սոլերնոս (*Salicornia europaea*), կալիդիում (*Kalidium caspicum*), աղահասկ (*Halostachys caspica*), բորակաբույս (*Nitraria schoberi*)[□] Հալոֆիլ համակեցությունների հետ է կապված էնդեմիկ տեսակ՝ արարատյան որդան կարմիրի (*Porphyrophora hammelii*) գոյությունը, որը զարգանում է հիմնականում որդանախոտի (*Aeluropus littoralis*) արմատների վրա: Գիպսոֆիլ անապատները բնորոշ են արաքսյան հարթավայրը շրջապատող լեռնաշղթային: Գիպսոֆիլ անապատներին բնորոշ բույսեր են սապնարմատ (*Gypsophila*) ցեղի ներկայացուցիչները, հալանտիումը (*Halanthium rarifolium*), մոլոկյան Թախթաջյանի (*Lactuca takhtadzhianii*), զուգասերև (*Zygophyllum atriplicoides*) և այլն:

Տարածաշրջանում հանդիպում են նաև՝ գեղածնկիկ մատիտեղանման (*Calligonum polygonoides*), հազարատերևուկ նեղատերև (*Achillea tenuifolia*), եղջերախոտ, եղնաբղեղ ավազուտային (*Ceratocarpus arenarius*), զեյդիցիա ծաղկավոր (*Seidlitzia florida*): Աճում են նաև այլ չոր բույսեր՝ տերեփուկ, երիցուկ, իշակաթնուկ: Տարածաշրջանում հանդիպող բույսերի Կարմիր գրքում գրանցված տեսակներից այստեղ կարող են հանդիպել Իշամառոլ արարատյան (*Sonchus araraticus*), Աղահասկիկ Բելանժեի (*Halostachys belangeriana*):

Ուսումնասիրվող տարածքում անտառներ չկան, բնափայտավոր բուսատեսակները արտահայտված են կարմրանի և այլ հատուկենտ թփերով ու կիսաթփերով: Մարզի տարածքում հանդիպող և անհետացման եզրին գտնվող բուսատեսակների վերաբերյալ տեղեկատվությունը բերված է ՀՀ կառավարության 2010 թ. հունվարի 29-ի N72-Ն որոշմամբ հաստատված ՀՀ բույսերի Կարմիր գրքում:

Կենդանական աշխարհ: Նախատեսվող գործունեության տարածաշրջանի կիսաանապատային ցամաքային էկոհամակարգի կենդանական աշխարհը բազմազան է՝ ներկայացված գերազանցապես անապատային և կիսաանապատային լանդշաֆտներին բնորոշ տեսակներով: Հայաստանի կիսաանապատային ցամաքային էկոհամակարգերում գրանցված է ողնաշարավոր կենդանիների 101 տեսակ (երկկենցաղների՝ 4, սողունների՝ 30, թռչունների՝ 23, կաթնասունների 44) և անողնաշար կենդանիների 1687 (այդ թվում՝ փափկամարմինների 59, սարդակերպերի 97, միջատների 1531):

Արարատի տարածաշրջանում հանդիպում են անողնաշարավոր կենդանիներից 51, իսկ ողնաշարավորներից 92 տեսակ: Կիսաանապատներում հանդիպում են բազմաթիվ

էնդեմիկ անողնաշար տեսակներ, ներառյալ միջերկրածովային, իրանական, կովկասյան և դրիմյան ծագում ունեցողները: Ադուտային հալոֆիլ համակեցությունների հետ է կապված էնդեմիկ տեսակի՝ Արարատյան որդանի (*Porphirophora hamelii*) գոյությունը: Տարածաշրջանում ողնաշարավոր կենդանիներից հանդիպում են գորշուկը, նապաստակը, ճահճակուղբը, ժայռային մողեսը, լորտու սովորականը, դաշտամուկը, քարակգաքիսը և այլն: Անողնաշարավորներից հանդիպում են՝ անձրևավորողը, մրջյունը, ծղրիդը, ճռիկը, մորեխը և այլն:

Կենդանիների Կարմիր գրքում գրանցված տեսակներից այստեղ կարող են հանդիպել Խայտաբադ (*Todorna todorna*), Մարգագետնային ծիծեռակոցար (*Glareola patincola*), անդրկովկասյան մողեսիկ (լատ.՝ *Eremias pleskei*) տեսակները:

Երկկենցաղներից հանդիպում է լճային գորտը, սիրիական սխտորագորտը, կանաչ դողոշը, մողեսներից՝ կլորագլխիկը, օձագլխիկը և երկարատու սցինկը, օձերից՝ կույր օձուկը, ռնգեղջյուր օձը:

Բազմազան են թռչունները և միջատները: Թռչուններից հանդիպում են տնային ճնճուկը (*Passer domesticus*), մոխրագույն ագռավը (*Corvus corone*), անտառային արտույտը (*Lullula arborea*), գյուղական ծիծեռնակը (*Hirundo rustica*), եղինջաթռչնակը (*Troglodytes troglodytes*), ժայռային ծիծեռնակը (*Ptyonoprogne rupestris*): Սողուններից հանդիպում են գյուրգա, հայկական իծ, լորտուներ, Արևմտյան վիշապիկը (*Eryx jaculus*) և այլն: Թիթեռներից բնորոշ են սատիրները, խոշոր առագաստաթիթեռները:

Բոլոր աշխատանքները նախատեսվում է իրականացնել Վերին Դվինի միջնակարգ դպրոցի հողատարածքի սահմաններում, որը տեղակայված է արդեն իսկ յուրացված և զարգացած համայնքային միջավայրում, ուստի տեղանքում չկան որևէ էնդեմիկ կամ Կարմիր գրքում գրանցված բուսատեսակներ և կենդանատեսակներ, ինչպես նաև բացակայում են տարածքով անցնող միգրացիոն ուղիները՝ տարածքի ուրբանացված լինելու պատճառով:

Ծրագրի ազդեցության ենթակա և հարակից տարածքներում չկան նաև ԲՀՊՏ-ներ՝ արգելոցներ, ազգային պարկեր, պետական արգելավայրեր կամ բնության գրանցված հուշարձաններ:

5.6 Պատմամշակութային հուշարձաններ

Վերին Դվին համայնքի միջնակարգ դպրոցի տեղամասի տեղազննության ընթացքում հուշարձաններ չեն հայտնաբերվել:

«Հայաստանի Հանրապետության բնության հուշարձանների ցանկը հաստատելու մասին» ՀՀ կառավարության 2008թ. օգոստոսի 14-ի N 967-Ն որոշման համաձայն գործունեության տարածքում և դրան հարակից տարածքներում բացակայում են երկրաբանական, ջրաերկրաբանական, ջրագրական, բնապատմական և կենսաբանական հուշարձանները:

Վերին Դվին համայնքի պատմության և մշակույթի հուշարձանների ցանկը, որը 2002թ. հաստատվել է Հայաստանի կառավարության կողմից, ներառում է ընդամենը 2 հուշարձան (2 միավոր), որոնք սակայն որևէ առնչություն չունեն նախատեսվող գործունեության տարածքի հետ և գտնվում են դրանից նվազագույնը 2կմ հեռավորության վրա: Դրանք են.

- եկեղեցի «Ումրա» (ասորական եկեղեցի)
- գերեզմանոց՝ 19-րդ դար:

Նախատեսվող գործունեության տարածքում հնագիտական շերտերի առկայությունը բացառվում է, հաշվի առվելով, որ տարածքը կառուցապատված է, իսկ տեղամասում իրականացված ինժեներա-երկրաբանական հետազոտությունների արդյունքները ցույց են տվել, որ տեղամասի երկրաբանական կառուցվածքին մասնակցում են լիցքային զրունտներն ու տեխնածին առաջացումներ:

Կառուցապատվող տարածքում հնագիտական ուսումնասիրությունները, համաձայն «Պատմության և մշակույթի անշարժ հուշարձանների ու պատմական միջավայրի պահպանության և օգտագործման մասին» ՀՀ օրենքի (11.11.1998թ.) հոդված 24-ի դրույթների, չեն պահանջվում:

5.7 Ժողովրդագրական կազմ և բնակչություն

Վերին Դվին համայնքը գտնվում է Արարատի մարզում՝ Երևանից մոտ 30 կմ, իսկ Արտաշատ քաղաքից մոտ 6 կմ հեռավորությունների վրա: Վերին Դվինը հիմնադրվել է 1873 թվականին, որտեղ հիմնադրման պահից մինչ օրս համայնքի բնակիչների մեծամասնությունն ասորիներ են: Ամենամեծ ասորի համայնքը Հայաստանում գտնվում է Վերին Դվինում, Բնակվում են նաև հայեր, որոնք կազմում են բնակչության շուրջ 25%-ը:

Համայնքի ներկայիս գործող դպրոցում դասավանդվում է նաև ասորերեն լեզուն: Համայնքում գործում է նախակրթարան, բուժ. ամբուլատորիա, մշակույթի տուն, գրադարան, միջհամայնքային և ներքին համայնքային ճանապարհների ցանց: Համայնքն ունի 700 հա վարչական տարածք, որը հիմնականում գյուղատնտեսական (535.12հա), բնակավայրի (141.29հա) և արտադրական նշանակության հողեր են:

Ըստ 2011 թ. մարդահամարի տվյալների, Վերին Դվին համայնքի բնակչությունը կազմում է 1831 մարդ:

Գյուղատնտեսության հիմնական առաջնային ճյուղը բանջարանոցային կուլտուրաների արտադրությունն է, աստիճանաբար կատարվում է նաև պտղատու և խաղողի այգիների հիմնադրման աշխատանքներ, անասնապահությունը համարվում է երկրորդային ճյուղ: Բնակչությունը զբաղվում է այգեգործությամբ, պտղաբուծությամբ, բանջարաբուծությամբ, անասնապահությամբ և մեղվաբուծությամբ:

6. ՇՐՋԱԿԱ ՄԻՋԱՎԱՅՐԻ ՎՐԱ ԿԱՆԽԱՏԵՍՎՈՂ ԱԶԴԵՑՈՒԹՅՈՒՆՆԵՐ

Նախատեսվող գործունեության ընթացքում շրջակա միջավայրի վրա բացասական ազդեցությունները գնահատվում են դպրոցի գոյություն ունեցող շենքի ապամոնտաժման և նոր դպրոցի կառուցման գործողությունների ընթացքում, սակայն ազդեցությունները կլինեն ժամանակավոր՝ հաշվի առնելով շին. աշխատանքների ժամանակավոր բնույթը և տեղայնացվածությունը՝ ընգրկելով միայն դպրոցի տարածքը:

Կատարված ուսումնասիրությունները ցույց են տալիս, որ նախատեսվող գործունեության իրականացման տարածքներում /ազդեցության գոտում/ լանջաֆտի, բուսական ու կենդանական տեսակների, հողային և ջրային ռեսուրսների վրա վնասակար ազդեցություններ չեն ակնկալվում: Նախատեսված շինարարական աշխատանքների ազդեցությունը բնական լանդշաֆտների վրա կլինի նվազագույն՝ կրելով սահմանափակ և կարճատև բնույթ: Դրանք հնարավոր է կանխել կամ նվազեցնել շինարարական լավ պրակտիկայի արդյունքում:

Նախատեսվող գործունեության իրականացման արդյունքում ակնկալվում են հետևյալ հիմնական դրական ազդեցությունները..

- ուսումնական և աշխատանքային պայմանների բարելավում,
- դպրոցի հարակից տարածքի բարեկարգում՝ խթանելով նաև առողջ ապրելակերպի զարգացմանը՝ ի հաշվիվ բարեկարգ և ժամանակակից բացօդյա մարզահրապարակների,
- բարեկարգված և կանաչապատված տարածքի կայուն օգտագործում և պահպանություն:

Նախատեսվող գործունեությունը հնարավորություն կտա դպրոցի ուսուցիչներին և աշակերտներին իրենց աշխատանքն ու ուսումնական գործընթացի կազմակերպումն ու իրականացումը անցկացնել առավել անվտանգ, բարեկարգ և հաճելի միջավայրում:

6.1. Օդային ավազանի աղտոտում

Ծրագրի ընթացքում հիմնականում կանխատեսվում են անօրգանական փոշու ժամանակավոր արտանետումներ հողային աշխատանքների ընթացքում: Հորատման, բեռնման, թափոնակույտման աշխատանքների ընթացքում հողային հանույթից փոշու արտանետումները կարելի է հաշվել ստորև բերված արտահայտությամբ՝

$$Q = K1 \times K2 \times K3 \times K4 \times K5 \times K6 \times B \times G \times 106 / 3600, \text{ գ/վ, որտեղ՝}$$

K1 -ը փոշու զանգվածային բաժինն է հողային հանույթում, 0.05

K2 -ը՝ փոշու մասնաբաժինը, որը կարող է անցնել աէոզոլային մասնիկների, 0.02

K3 -ը գործակից է, որը հաշվի է առնում քամու միջին արագությունը (մ/վ), 2.5

K4 -ը գործակից է, որը հաշվի է առնում տարածքի պայմանները, 1

K5 -ը գործակից է, որը հաշվի է առնում հանույթի խոնավությունը, 0.4

K6 -ը գործակից է, որը հաշվի է առնում հանույթի չափերը, 0.1

B-ն գործակից է, որը հաշվի է առնում հողաթափման բարձրությունը, 0.6

G –ն՝ հողային հանույթի զանգվածն է 1 ժամում, տ/ժ

Հողային աշխատանքների տևողությունը գնահատվում է 4 ամիս կամ

$$4 \text{ ամիս} \times 22 \text{ օր} \times 8 \text{ ժամ} = 704 \text{ ժամ/շինարարություն:}$$

Հողային հանույթի ընդհանուր զանգվածը գնահատվում է 20700մ³ կամ.

$$G=20700\text{մ}^3 : 704=29.4 \text{ մ}^3/\text{ժամ կամ, հաշվի առնելով տեսակարար կշիռը՝ } 29.4 \text{ մ}^3/\text{ժամ} \times 1.7 \text{ տ/մ}^3 = 49.98 \text{ տ/ժամ:}$$

$$Q = (0.05 \times 0.02 \times 2.5 \times 1 \times 0.4 \times 0.1 \times 0.6 \times 49.98 \times 10^6) / 3600 = 0.83\text{գ/վ}$$

Այսպիսով, գումարային փոշու արտանետումները հողային աշխատանքների ժամանակ կկազմի.

$$0.83\text{գ/վ} \times 704 \text{ ժ/շ} \times 3600 \text{ վ} / 10^6 = 2.1\text{տ}$$

Շինարարության ընթացքում վերը նշված արտանետումները կլինեն տեղայնացված, ենթակա արագ ցրման և ժամանակավոր՝ հաշվի առնելով շինարարական աշխատանքների ժամանակավոր բնույթը: Կանխատեսվում է, որ նշված արտանետումները չեն գերազանցի ՀՀ թույլատրված նորմերը, իսկ մթնոլորտային ավազանում դրանց հնարավոր տարածումը և շրջակա միջավայրի վրա վնասակար ազդեցությունները կկանխարգելվեն և/կամ կնվազեցվեն բնապահպանական կառավարման պլանում ներկայացված միջոցառումների իրականացմամբ, մասնավորապես.

- կապալառուն պարբերաբար կիրականացնի շինարարական հրապարակում աշխատանքային մակերեսների ջրցանման և փոշենստեցման գործողություններ,
- շինարարական մեքենաների երթևեկությունը կկազմակերպվի համապատասխան չափաքանակներով և ծածկող պաստառների առկայությամբ, սահմանափակ արագությամբ (չի գերազանցի 30կմ/ժ արագությունը),
- սորուն նյութերը (ավազ, խիճ, հողային հանույթ և այլն) շինարարական հրապարակում կպահվեն պաստառներով ծածկված վիճակում,
- աշխատանքների ընթացքում պատշաճ մակարդակով կվերահսկվի նաև մեքենասարքավորումների տեխնիկական վիճակը:

Օդային ավազանի աղտոտվածության կանխմանն ուղղված միջոցառումների համալիր ցանկը ներկայացված է Բնապահպանական կառավարման պլանում (տես՝ բաժին 5):

Ծրագրի շրջանակում հարակից բնակելի և հասարակական շենքերից ստացված բողոքների դեպքում կիրականացվի նաև օդի աղտոտվածության գործիքային չափագրումներ, որոնք կհամեմատվեն գործող օրենսդրական նորմերի և ելակետային սվյալների հետ:

6.2. Ջրօգտագործում և ջրային համակարգերի վրա ազդեցություն

Շինարարական աշխատանքների ընթացքում ջուրը հիմնականում օգտագործվելու է շինհրապարակի ջրցանման, մաքրման, որոշ շինաշխատանքների կազմակերպման, ինչպես նաև կապալառուի աշխատակազմի խմելու և կենցաղային կարիքները հոգալու համար: Դպրոցի նոր շենքի կառուցման և հին շենքի ապամոնտաժման աշխատանքների ընթացքում առաջացած հնարավոր փոշու մակարդակները կնվազեցվեն ջրցանի իրականացմամբ:

Շինարարության ժամանակ ժամանակավոր ջրամատակարարման համար ջրի հիմնական աղբյուր կձառայի համայնքային ջրամատակարարման ցանցը, որը շինարարության ողջ ընթացքում ապահովվելու է անհրաժեշտ ջրապահանջը:

Ջրցանի ծավալները հաշվարկվում են այնպես, որ մակերևութային հոսքեր չառաջանան և ջուրը բավականացնի միայն փոշենստեցման համար:

Հաշվի առնելով, որ միաժամանակ շինարարական աշխատանքների իրականացման հաշվարկային մակերեսը կազմում է առավելագույնը 18882 մ², ջրցանի հաշվարկն իրականացվել է տարածքի այդ չափի համար՝ ներառելով քանդման և շինարարության գործընթացները.

$$U1 = S1 \times K1 \times T, \text{ որտեղ}$$

S1 - ջրվող տարածքի մակերես, 18040 մ²,

K1 - 1 մ² օրական ջրցանի նորմ, 0.0015 մ³ (կամ 1.5լ/մ²):

T - հողային աշխատանքների օրերի քանակ, 88օր:

Հետևապես ջրցանի ջրապահանջը կկազմի.

$$U1 = 18040 \times 1 \times 0.0015 \times 88 = \mathbf{2381.28 \text{ մ}^3}$$

Աշխատակիցների և բանվորների խմելու և կենցաղային պահանջների համար ջրապահանջը հաշվարկվում է հետևյալ կերպ.

$$W_{\text{խ.տ.}} = (n \times N \times + n1 \times N1) \times T1, \text{ որտեղ}$$

n - ԻՏ աշխատողների թվաքանակ, 5 մարդ

N - ԻՏԱ ջրածախսի նորմատիվ, 0.016 մ³օր/մարդ

T1 - շինարարության ողջ ժամանակահատվածի աշխատանքային օրերի թիվ, 528 օր

n1- բանվորների (այդ թվում՝ վարորդներ) թվաքանակ, 45 մարդ

N1 - բանվորների ջրածախսի նորմատիվ, 0.025 մ³օր/մարդ

$$W_{\text{խ.տ.}} = (5 \times 0.016 + 45 \times 0.025) \times 528 = \mathbf{636.24 \text{ մ}^3}$$

$$\text{Ընդահանուր ջրապահանջը կկազմի՝ } 2381.28 \text{մ}^3 + 636.24 \text{մ}^3 = \mathbf{3017.52 \text{մ}^3}$$

Ելնելով շինարարության ոչ մեծ տևողությունից հատուկ շինարարական բազայի ստեղծումը նպատակահարմար չէ: Շին. հրապարակում առաջարկվում է նախատեսել կոնտեյների տիպի հատուկ շինություններ՝ աշխղեկի գրասենյակ, հանդերձարան, լվացարան-ցնցուղարան, փակ պահեստ, ինչպես նաև ճաշարան, բիոզուգարան, աղբի տարրաներ և այլն:

Ժամանակավոր տնտեսության շենքերի և շինությունների վերջնական ցանկը կճշտվի շինարարության ընթացքում և ըստ անհրաժեշտության այլ լրացուցիչ պայմանների ապահովումը կարող է իրականացվել հետագայում:

6.3. Թափոնների առաջացում և կառավարում

Նախագծի հողային աշխատանքների հաշվարկն իրականացվել է համաձայն ներկայացված երկրաբանական կտրվածքի, համաձայն որի ընդհանուր հողային հանույթը կազմում է 20700 մ³ է, որից ետլիցքը կազմում է 5300 մ³:

Համաձայն ՀՀ բնապահպանության նախարարի 2006թ. հոկտեմբերի 26-ի «Հայաստանի Հանրապետությունում գոյացող արտադրության (այդ թվում ընդերքօգտագործման) և սպառման թափոնների ցանկը հաստատելու մասին» N342-Ն հրամանի, շինարարական աշխատանքների ընթացքում, մասնավորապես՝ նոր դպրոցի շենքի կառուցման, դպրոցի հին շենքի ապամոնտաժման և տարածքի բարեկարգման աշխատանքների ընթացքում գնահատվում են ստորև ներկայացվող կազմով թափոնների առաջացում.

Թափոնի անվանում	Ծածկագիր	Վտանգավորության դաս	Քանակ
Կենցաղային չտեսակավորված աղբ (բացառությամբ խոշոր եզրաչափերի)	91200400 01 00 4	IV	մոտ 3 տ
Փորման աշխատանքների ընթացքում առաջացած վտանգավոր նյութերով չաղտոտված հող	31401100 08 99 5	V	15400 խ.մ
Շինարարական աղբ	91200601 01 00 4	IV	120 խ.մ
Շենքերի քանդումից առաջացած շին աղբ	91200601 01 00 4	IV	5000 տ

Նախատեսվող գործունեության ընթացքում քսայուղերի և հեղուկ վառելիքի թափոնների առաջացում չի կանխատեսվում:

Ապամոնտաժման ընթացքում գոյացած «շինարարության փայտանյութի թափոնները» գնահատվում են երկրորդայի օգտագործման համար պիտանի և կօգտագործվեն կապալառուի կողմից՝ որպես երկրորդային հումք այլ շին

աշխատանքներում: Այլ նյութերը (հիմնականում մետաղի ջարդոններ, փայտանյութ, դոներ, պատուհաններ, խողովակներ) կտեսակավորվեն և նույնպես կօգտագործվեն որպես երկրորդային հումք:

Գործունեության ընթացքում ապամոնտաժման գործողություններից գոյացած շինարարական աղբը գնահատվում է շուրջ 5 000 տ, շինարարական աղբը՝ շուրջ 120 խ. մ, իսկ փորման աշխատանքների ընթացքում առաջացած վտանգավոր նյութերով չաղտոտված հողը՝ 15400 խ. մ: Վերջիններիս հեռացումն ու տեղադրումը կիրականացվի ՀՀ օրենսդրությամբ սահմանված կարգով՝ Վերին Դվինի համայնքապետարանի հետ համաձայնեցված վայրում, որի վերաբերյալ համաձայնությունը նախատեսվում է ձեռք բերել մինչ շինարարական աշխատանքների մեկնարկը:

Կենցաղային աղբը, որի ընդհանուր քանակը գործունեության ողջ ընթացքում կանխատեսվում է մոտ 3տ, կտեղափոխվի աղբահավաք ծառայություն իրականացնող ընկերության կողմից՝ պայմանագրային հիմունքներով:

Շինարարական աղբի փաստացի քանակի որոշումը և ծավալաթերթով նախատեսված վճարումը հնարավոր է իրականացնել տեղամասի տեխնիկական հսկողություն իրականացնող ինժեների և հեղինակային հսկողություն իրականացնող կազմակերպության համաձայնությամբ:

6.4. Աղմուկի և թրթռումների ազդեցություն

Աղմուկի համեմատաբար բարձր մակարդակները գնահատվում են գոյություն ունեցող դպրոցի շենքի ապամոնտաժման աշխատանքների ընթացքում: Հաշվի առնելով այն, որ դպրոցի քանդումը նախատեսվում է իրականացնել ապամոնտաժման եղանակով, այն է՝ բացառելով որևէ խոշոր տեխնիկայի կիրառումը, ապա աղմուկի հնարավոր մակարդակները չեն գերազանցի ՀՀ ազգային նորմերը: Շին աշխատանքների ընթացքում օգտագործվող մեքենա-մեխանիզմները կշահագործվեն բացառապես աղմկակլանիչների և խլացուցիչների առկայության դեպքում: Բացի այդ հիմնականում աղմուկ առաջացնող գործողությունները կիրականացվեն միայն օրվա ցերեկային ժամերին, այն է՝ ժամը 9:00-ից 18:00:

Շինարարական գործողությունների ընթացքում թրթռումների ազդեցություններ հարևան ազդակիրների վրա չեն կանխատեսվում: Շինարարական աշխատանքների ընթացքում կապալառուն պարտավոր է հետևել ՀՀ թրթռումների գործող նորմերը, քանի որ ծրագրի շրջանակում հարակից կառույցների վրա հասցրված ցանկացած ֆիզիկական վնասը պետք է վերացվի կամ փոխհատուցվի կապալառու ընկերության սեփական միջոցների հաշվին:

Աղմուկի և թրթռումների մակարդակների կառավարմանն ուղղված մեղմացնող միջոցառումներն առավել մանրամասն ներկայացված են ԲԿՊ-ում: Ծախսերի արդյունավետության տեսանկյունից նպատակահարմար է համարվել աղմուկի և

թրթռումների մակարդակների գործիքային չափագրումներ իրականացնել միայն բողոքների դեպքում:

6.5. Ազդեցություն պատմամշակութային հուշարձանների վրա

Հողային աշխատանքների ընթացքում պատահական գտածոի (շարժական կամ անշարժ) անսպասելի հայտնաբերման դեպքում, համաձայն ՀՀ «Պատմության և մշակութային անշարժ հուշարձանների ու պատմական միջավայրի պահպանության և օգտագործման մասին» օրենքի (1998թ.) և ՀՀ կառավարության 2002 թ. ապրիլի 20-ի N 438 որոշման 43-րդ կետի ընթացակարգերի, աշխատանքները կդադարեցվեն և շինարար կապալառուն կտեղակացնի Պատվիրատուին, վերջինս էլ՝ լիազոր մարմնին:

6.6. Աշխատանքի անվտանգություն

Նախատեսվող գործունեության իրականացման ընթացքում մեծ ուշադրություն է դարձվելու աշխատանքային անվտանգության ապահովման հարցերին, որի համար նախատեսված են մի շարք միջոցառումներ հնարավոր ազդեցությունները և անհարմարությունները բացառելու կամ մեղմացնելու նպատակով:

Շինհրապարակում առողջության և աշխատանքային անվտանգությանն ուղղված կանոնները/միջոցառումները կիրականացվեն կապալառուի կողմից՝ համաձայն ԲԿՊ-ում նկարագրված ընթացակարգի, որոնք համալիր ներկայացված են ԲԿՊ-ի «Առողջության և աշխատանքի անվտանգության պլան», ինչպես նաև «Արտակարգ իրավիճակների արձագանքման պլան» ենթաբաժիններում (տես ԲԿՊ, բաժին 8):

Շինարարական աշխատանքների ընթացքում խստորեն կպահպանվեն անվտանգության և հակահրդեհային միջոցառումները, մասնավորապես.

- Նախքան աշխատանքի սկսելը կկատարվի շինհրապարակի ժամանակավոր ցանկապատում և կտեղադրվեն մուտքը արգելող ցուցափեղկեր/նշաններ:
- Շինարարությունում շահագործվող կռունկը պետք է անցած լինի անվտանգության տեխնիկայի փորձաքննության և գրանցված լինի «Տեխնիկայի անվտանգության ազգային կենտրոն» ՊՈԱԿ-ի ռեգիստրում:
- Հակահրդեհային անվտանգությունը շինհրապարակում, աշխատատեղում և աշխատանքի տեղամասերում անհրաժեշտ է ապահովել համապատասխան «Հակահրդեհային անվտանգության կանոններ» պահանջներին համապատասխան, ապահովել կրակմարիչի առկայությունը և հրդեհային անվտանգության վերաբերյալ պաստառներն այլն:
- Մինչև աշխատանքների սկսելը աշխատողներին պետք է հրահանգավորել անվտանգության տեխնիկայի մասին: Բանվորների աշխատանքների պաշտպանությունը պետք է ապահովվի վարչակազմի կողմից, նրանց

անհատական պաշտպանական միջոցներ տրամադրմամբ (հատուկ արտահագուստ, կոշիկ, սաղավարտ և այլն):

- Տանիքի և բարձրության վրա աշխատանքերի իրականացման ժամանակ, աշխատանքներն անհրաժեշտ է կատարել անվտանգության գոտիների օգտագործմամբ, որոնք պետք է ամրացվեն կոնստրուկտիվ ճշտված և հուսալի էլեմենտից:
- Եռակցման աշխատանքներ իրականացնելիս անհրաժեշտ է հետևել, որպեսզի էլեկտրա և գազաեռակցված սարքերը գտնվեն ճանապարհներից և անցումներից մի կողմ և էլեկտրաեռացման սարքը և եռակցվող նյութը լինեն հողանցված:
- Խտացված գազով բալոնները պետք է տեղափոխել միայն հատուկ պատգարակի միջոցով: Բալոնին չի թույլատրվում մոտենալ յուղոտված հագուստով, արգելվում է նաև բալոնների մոտակայքում ծխելը:
- Արգելվում է տանիքում աշխատանքներն իրականացնելը, մշուշի, ամպրոպի և քամու 6 բալ արագությամբ գերազանցման դեպքում:
- Անվտանգության անհատական մոտեցումներ կապված կռունկի գործողության գոտում կատարվելիք շին-մոնտաժային աշխատանքների հետ (օրինակ՝ բեռի տեղափոխումը գոյություն ունեցող շենքերի տանիքի վրայով):

7. ԲՆԱՊԱՀՊԱՆԱԿԱՆ ՄԻՋՈՑԱՌՈՒՄՆԵՐԻ ԾՐԱԳԻՐ

7.1. Շրջակա միջավայրի պահպանություն և մեղմացնող միջոցառումները

Ծրագրի համապատասխանությունը ՀՀ օրենսդրական պահանջներին և նորմերին, ինչպես նաև ԱԶԲ բնապահպանական անվտանգության սկզբունքներին նախատեսվում է ապահովել բնապահպանական կառավարման պլանի (ԲԿՊ) միջոցով: ԲԿՊ-ում պարունակում է Ծրագրի բոլոր փուլերի ընթացքում (նախագծում, շինարարություն և շահագործում) հնարավոր անցանկալի բացասական ազդեցությունները կանխելու և մեղմացնելու միջոցառումներն, ինչպես նաև մոնիտորինգի գործողությունները՝ ստուգելու համար շինարարական աշխատանքների իրականացման ընթացքի համապատասխանությունը պլանավորված մեղմացնող միջոցառումներին:

Ծրագրի համար մշակված ԲԿՊ՝ մեղմացնող միջոցառումները և մոնիտորինգի պլանն, ամբողջական ներկայացված է Հավելված 7 և Հավելված 8-ում:

ԲԿՊ-ն որպես անբաժանելի մաս կցվելու է հիմնական շինարար կապալառուի մրցութային և պայմանագրային փաստաթղթերին: Հիմնական կապալառուն պատասխանատու է լինելու ԲԿՊ-ի իրականացման համար և իր հերթին համապատասխան պայմանագրային պարտավորություններ է նախատեսելու ենթակապալառուի հետ իր պայմանագրերում:

Ստորև ամփոփ բերվում են նախատեսվող գործունեությունից ակնկալվող ազդեցությունները և շրջակա միջավայրի պահպանությանն ուղղված հիմնական բնապահպանական, ինչպես նաև աշխատանքի և առողջության ապահովման միջոցառումները, որոնք պատշաճ ձևով կիրականացվեն ենթածրագրի իրականացման բոլոր փուլերի ընթացքում.

- տեղեկատվության հրապարակում և հանրային լսումներ,
- շինարարական հրապարակի ժամանակավոր ցանկապատում,
- շինարարական աղբի կանանոնավոր հեռացում թույլատրված աղբավայր, ինչպես նաև շին. հրապարակում կենցաղային աղբի համար նախատեսված աղբամանների տեղադրում,
- շինարարական հրապարակի ջրցանում և փոշու արտանետումների մակարդակների կառավարում ՀՀ թույլատրելի նորմերին համապատասխան,
- շինարարական մեքենաների սահմանափակ տեղաշարժ՝ 30 կմ/ժ չգերազանցող արագությամբ, իսկ բեռնատարերի դեպքում՝ թափքի ծածկի առկայությամբ,
- աղմուկ առաջացնող աշխատանքներն իրականացում թույլատրելի մակարդակների սահմանում և ցերեկային ժամերին՝ մինչև ժամը 18:00,
- մեքենաների անիվների լվացման և մաքրման միջոցառումներ (կոպիճե մակերեսներ)՝ հրապարակից ցեխի և փոշու տարածումը կանխելու նպատակով,
- շինարարական նյութերի ձեռք բերում լիցենզավորված մատակարարներից, ներառյալ՝ բետոնաշաղախը՝ մոտոկա հանգույցներից,

- վառելիքի և նավթանման նյութերի պահումը կիրականացվի բետոնե, ավազե հիմքերի կամ մետաղական անթափանց տակդիրների վրա,
- մեքենա-սարքավորումների տեխնիկական սպասարկումը կիրականացվի մասնագիտացված կենտրոններում,
- նախատեսվող գործունեության ողջ ընթացքում բողոքների արձագանքման մեխանիզմի ներդրում,
- արտակարգ իրավիճակների կանխարգելման միջոցառումներ,
- կապահովվեն առողջության և աշխատանքի անվտանգության ապահովման միջոցառումներ, ներառյալ՝ բանվորական կազմին սեզոնային արտահագուստի, անձնական պաշտպանիչ միջոցների տրամադրում:
- տարածքի կանաչապատ գոտիները կհամալրվեն արժեքավոր բուսականությամբ:

Հիմնական բնապահպանական միջոցառումների գումարային ուղիղ արժեքը (առանց հարկերի) գնահատվում է մոտ 1.5 մլն. ՀՀ դրամ: Նշված արժեքը ներառում է կենցաղային և շինարարական աղբի հեռացման, ծառերի տնկման և կանաչապատման աշխատանքները: Նշված միջոցառումների ծախսերը հաշվի են առնված դպրոցի նախագծի ծավալաթերթերում: Բնապահպանական կառավարման պլանում ներկայացված մնացած միջոցառումները կապալառուն կիրականացնի օժանդակ ծախսերի գումարից, որը կազմում է ընդհանուր նախահաշվի մոտ 2%-ը:

7.2. Մոնիտորինգ

ՀՏՁՀ-ի կողմից կանոնավոր մոնիտորինգ է իրականացվելու ԲԿՊ-ում նախանշված մեղմացնող միջոցառումների կատարումը և դրանց արդյունավետությունը ստուգելու նպատակով: ՀՏՁՀ-ի բնապահպանության երաշխիքների մասնագետները իրականացնելու է մոնիտորինգի դաշտային ստուգայցեր դպրոցի շինարարական տեղամաս ամսական երկու անգամ կտրվածքով: Մոնիտորինգային արդյունքները գրանցվելու են Ծրագրի շրջանակում մշակված մոնիտորինգի ստուգաթերթիկում:

Տեխնիկական վերահսկողության շրջանակներում կիրականացվի ամենօրյա հսկողություն, որը կներառի նաև բնապահպանական, առողջության և աշխատանքային անվտանգության հարցերը: և նկատված հայտաբերված անհամապատասխանությունների վերաբերյալ ժամանակին կտեղեկացվի ՀՏՁՀ-ին:

Ծախսերի արդյունավետության տեսանկյունից նպատակահարմար է համարվել փոշու, աղմուկի և թրթռումների մակարդակների չափագրումներն իրականացնել ազդակիր կողմերի համապատասխան բողոքների դեպքերում:

ՀՏՁՀ-ի կողմից նախատեսվող գործունեության իրականացման ողջ ընթացքում ներդրվելու է բողոքների անդրադարձման մեխանիզմ (ԲԱՄ): Շահառուների հետ կապի և բողոքների լուծման մեխանիզմների վերաբերյալ առավել մանրամասն տեղեկատվությունը ներկայացված է ՀՏՁՀ-ի պաշտոնական կայքում (www.atdf.am): Բողոքների գրանցամատյանի ձևաչափը բերված է Հավելված 9-ում:

8. ՀԱՆՐԱՅԻՆ ՔՆՆԱՐԿՈՒՄՆԵՐ

Բնապահպանական պետական փորձաքննության շրջանակում 2024 թվականի ապրիլի 25-ին, ժամը՝ 15:00-ին, Արարատի մարզի Վերին Դվին համայնքի վարչական շենքում իրականացվել է նոր դպրոցի կառուցման նախագծի և նախատեսվող գործունեության ընթացքում շրջակա միջավայրի վրա ազդեցության վերաբերյալ հանրային քննարկում:

Հանդիպմանը մասնակցել են համայնքի ղեկավարը, դպրոցի տնօրենը, ուսուցչական անձնակազմը, ներկայացուցիչներ պատվիրատու, նախագծային և ՇՄԱԳ իրականացնող կազմակերպություններից, ինչպես նաև վերին Դվին համայնքի բնակիչներ:

Հանրային քննարկումները կազմակերպվել են հանրային քննարկման և ծանուցումների իրականացման կարգի համաձայն, ըստ որի հանդիպումից նվազագույնը 21 աշխատանքային օր առաջ հանդիպման վերաբերյալ մանրամասն տեղեկատվությունը հասանելի է եղել «Առավոտ» օրաթերթում:

Հանրային քննարկում կազմակերպման և անցկացման համար լիազորված անձ է նշանակվել Վերին Դվին համայնքի ղեկավար Լյուդմիլա Պետրովան:

Շահագրգիռ հանրությունը հնարավորություն է ունեցել իր առաջարկությունները, դիտողություններն ու կարծիքները Վերին Դվինի համայնքապետարան ուղարկել նաև գրավոր:

Հանդիպման արձանագրությունը, մասնակիցների ցուցակը, հանրային քննարկման ժամանակ իրականացված տեսաձայնագրությունը, ինչպես նաև համայնքի ավագանու հանաձայնությունը նախատեսվող գործունեության իրականացման վերաբերյալ ներկայացվում են սույն ՇՄԱԳ հաշվետվությանը կից (տես՝ նաև Հավելված 10):

9. ՕԳՏԱԳՈՐԾՎԱԾ ԳՐԱԿԱՆՈՒԹՅԱՆ ՑԱՆԿ

- Շինարարական Կլիմայաբանություն 2011: ՀՀՇՆ II 7.01-2011ՀՀ քաղաքաշինության նախարարի 2011թ. սեպտեմբերի 26-ի N167-Ն հրաման:
- Временное методическое пособие по расчету выбросов от неорганизованных источников в промышленности строительных материалов, МИНПРОМСТРОЙ СССР1984, Москва.
- ԱԴԲ 2015: Բնապահպանական գնահատման և ուսումնասիրության շրջանակ:
- ՀՀ կառավարության որոշում N160-Ն, 2 փետրվար, 2016թ: Բնակավայրերում մթնոլորտային օդն աղտոտող նյութերի սահմանային թույլատրելի խտությունների (կոնցենտրացիաների-ՍԹԿ) նորմատիվները հաստատելու մասին:
- Տեղեկագիր ՀՀ հիդրոթերևութաբանության և շրջակա միջավայրի մոնիթորինգի արդյունքների մասին: Երևան: 2024թ 1-ին եռամսյակ:
- ՀՀ կառավարության որոշում 596-Ն, 2015: ՀՀ-ում «Կառուցապատման նպատակով թույլտվությունների և այլ փաստաթղթերի տրամադրման կարգը հաստատելու և ՀՀ կառավարության մի շարք որոշումներ ուժը կորցրած ճանաչելու մասին»:
- ՀՀ կառավարության 426-Ն որոշումը, 12 ապրիլի, 2018թ: «Նոր կառուցվող բնակելի բազմաբնակարան շենքերում, ինչպես նաև պետական միջոցների հաշվին կառուցվող (վերակառուցվող, նորոգվող) օբյեկտներում էներգոխնայողության և էներգոարդյունավետության տեխնիկական կանոնակարգը սահմանելու մասին»
- ՀՀ տարածքային կառավարման և արտակարգ իրավիճակների նախարարի N-1243-Ն հրաման, 2015թ: «Սեյսմիկ պաշտպանության բնագավառի հատուկ և կարևոր նշանակության օբյեկտները սահմանելու մասին»:
- ՀՀ Օրենք Սեյսմիկ պաշտպանության մասին, 2002 թ:
- ՀՀ քաղաքաշինության կոմիտեի նախագահի N 102-Ն հրաման, 2020թ: ՀՀՇՆ 20. 04-2020 «Երկրաշարժադիմացկուն շինարարության նախագծման նորմեր» շինարարական նորմերը հաստատելու և ՀՀ քաղաքաշինության նախարարի 2006 թվականի փետրվարի 3-ի N 24-Ն հրամանն ուժը կորցրած ճանաչելու մասին:

ՀԱՎԵԼՎԱԾ 1. ԱՆՇԱՐԺ ԳՈՒՅՔԻ ՆԿԱՏՄԱՄԲ ԻՐԱՎՈՒՆՔՆԵՐԻ ՊԵՏԱԿԱՆ ԳՐԱՆՑՄԱՆ ՎԿԱՅԱԿԱՆ



ՀԱՅԱՍՏԱՆԻ ՀԱՆՐԱՊԵՏՈՒԹՅՈՒՆ

ՎԿԱՅԱԿԱՆ

ԱՆՇԱՐԺ ԳՈՒՅՔԻ ՆԿԱՏՄԱՄԲ ԻՐԱՎՈՒՆՔՆԵՐԻ
ՊԵՏԱԿԱՆ ԳՐԱՆՑՄԱՆ



Կադաստրի
կոմիտե

Սույն վկայականով հաստատվում է 5 հունիսի 2019 թվականին գույքի նկատմամբ իրավունքների պետական գրանցման միասնական մատյանում կատարված անշարժ գույքի նկատմամբ իրավունքի պետական գրանցումը հետևյալ տվյալներով.

1. ԳՐԱՆՑՎԱԾ ԻՐԱՎՈՒՆՔԻ ՍՈՒԲՅԵԿՏ(ՆԵՐ)

«ՀԱՅԱՍՏԱՆԻ ՀԱՆՐԱՊԵՏՈՒԹՅԱՆ ԱՐԱՐԱՏԻ ՄԱՐԶԻ ՎԵՐԻՆ ԴՎԻՆԻ ՄԻՋՆԱԿԱՐԳ ԴՊՐՈՑ» ՊՈԱԿ

2. ԱՆՇԱՐԺ ԳՈՒՅՔԻ ԳՏՆՎԵԼՈՒ ՎԱՅՐԸ ԵՎ ԱՆՎԱՆՈՒՄԸ

Մարզ Արարատ, համայնք Վերին Դվին Ա. Խանջյան փողոց 2 դպրոց

3. ԳՐԱՆՑՄԱՆ ՀԱՄԱՐ ՀԻՄՔ ՀԱՆԴԻՍԱՑԱԾ ՓԱՏՏԱԹՂԹԵՐԸ

Ոչ բնակելի տարածքի անհատույց օգտագործման պայմանագիր 15/05/2019թ. թիվ 5672

4. ՀՈՂԱՄԱՍԻ ԲՆՈՒԹԱԳՐԵՐԸ

Կադաստրային ծածկագիրը՝ 03-092-0042-0001

Մակերեսի չափը (հա)՝ 1.804

Նպատակային նշանակությունը՝ բնակավայրերի

Գործառնական նշանակությունը կամ հողատեսքը՝ Հասարակական կառուցապատման

Գրանցված իրավունքի տեսակը՝ ԱՆՀԱՏՈՒՅՑ ՕԳՏԱԳՈՐԾՈՒՄ

ՎԿԱՅԱԿԱՆ N 22042024-03-0027, գաղտնաբառ՝ KIJ5RCHFQFA7

Փաստաթղթի իսկությունը և վավերականությունը կարող է ստուգվել Կադաստրի կոմիտեի
www.e-cadastre.am կայքէջի միջոցով

Էջ 1/2

5. ՇԻՆՈՒԹՅՈՒՆՆԵՐԻ ԲՆՈՒԹԱԳՐԵՐԸ

- 1) Նպատակային նշանակությունը՝ հասարակական
- 2) Բնութագրերը ըստ առանձին շինությունների՝

Հ/Հ	Կադաստրային ծածկագիր	Տեսակ	Մակերես	Գրանցված իրավունքի տեսակ
1	03-092-0042-0001-001	Դպրոց	1828.4 քմ	ԱՆՀԱՏՈՒՅՑ ՕԳՏԱԳՈՐԾՈՒՄ
2	03-092-0042-0001-002	Հնոց	63.8 քմ	ԱՆՀԱՏՈՒՅՑ ՕԳՏԱԳՈՐԾՈՒՄ
3	03-092-0042-0001-003	Պահեստ	36.5 քմ	ԱՆՀԱՏՈՒՅՑ ՕԳՏԱԳՈՐԾՈՒՄ
4	03-092-0042-0001-004	Արհեստանոց	57 քմ	ԱՆՀԱՏՈՒՅՑ ՕԳՏԱԳՈՐԾՈՒՄ

Լրացուցիչ նշումներ և տեղեկություններ

Ժամկետը՝ անժամկետ:

Պետական գրանցման ամսաթիվը՝ 05.06.2019թ. վկայական թիվ 05062019-03-0078:

Կատարվել է հասցեի գրանցում:

Գրանցումը իրականացնող պաշտոնատար անձի անունը, ազգանունը՝ ԱՆՆԱ ԳՐԻԳՈՐՅԱՆ

Զբաղեցրած պաշտոնը՝ Անշարժ գույքի գրանցման միասնական ստորաբաժանման անշարժ գույքի ավագ ռեգիստր

ՎԿԱՅԱԿԱՆ N 22042024-03-0027, գաղտնաբառ՝ KIJ5RCHFQFA7

Փաստաթղթի իսկությունը և վավերականությունը կարող է ստուգվել Կադաստրի կոմիտեի www.e-cadastre.am կայքէջի միջոցով

Էջ 2/2



Տեղամասի տեղադիրքը WGS-84 ազգային գեոդեզիական կորդինատային համակարգում

Արմավիրի մարզ
 Զրառատ համայնք
 Հատված կադաստրային քարտեզից
 Կադաստրային ծածկագիր՝ 04-085-0049-0001
 Մասշտաբ 1: 2000

Կադաստրի
 կոմիտե



սպասարկման գրասենյակ



ՀԱՎԵԼՎԱԾ 2. ՃԱՐՏԱՐԱՊԵՏԱՀԱՏԱԿԱԳԾԱՅԻՆ ԱՌԱՋԱԴՐԱՆՔ

Արարատի մարզ, Վեդին ԴՊՀ-ի համայնք
 (Սահմ. հասկացք)
ՆԱԽԱԳԾԱՆ ԹՈՒՑՆՎՈՒԹՅՈՒՆ
 (ՃԱՐՏԱՐԱՊԵՏԱՀԱՏԱԿԱԳԾԱՅԻՆ ԱՌԱՋԱԴՐԱՆՔ)
 N 03 «09» ապրիլ 2024թ.

Վեդին ԴՊՀ-ի համայնքի միջնակարգ դպրոցի կառուցում, գործառույց ունեցող շինարարական ծրագրում
 (օբյեկտի անվանումը, կառուցում, վերակառուցում, ուժեղացում, վերականգնում, գործառնական նշանակության փոփոխություն)
 432 աշակերտի համար
 (խափրված բնույթում, հարողբյան)

Այնպիսի փաստաթղթերի մշակման համար:
 4-րդ օրվա ընթացքում, նախագծային փաստաթղթերի մշակման համար
 սեփականության ակտի մասին (կառուցողի), նախագծման վրայից և այլն)

Գտնվելու վայրը՝ Արարատի մարզի Վեդին ԴՊՀ-ի համայնքի տարածքում,
 (մարզի, համայնքի, փողոցի անվանումները, շենքի համարը, հողատիրոջ ժամկետը)
 Կառուցակառուցող
 ԳԳ Տարածքային զարգացման հիմնադրամ
 (կազմակերպության անվանումը, գտնվելու վայրը, ֆինանսական անձի անունը, ազգանունը, բնակության վայրը, հեռախոսահամարը, էլեկտրոնային հասցեն)
 Առաջարկարանի տրամադրության հիմքը
 Պարտ, սեփականության հրահանգի վերաբերյալ N- 22042024-03-0027
 (կառուցապատման նպատակով ՀՀ օրենսդրությամբ սահմանված կարգով հողամասի տրամադրման անշարժ օբյեկտի փոփոխման իրավունքը հաստատող անկախ վերահսկող փաստաթղթերը)
 Առաջարկարանի գործողության ժամկետը - մեկ տարեկան

(N 1 հավելվածի 32-րդ կետին համապատասխան)

ՆԱԽԱԳԾՎՈՂ ՀՈՂԱՄԱՍԻ ԲՆՈՒՑԱԳԻՐԸ

(առաջարկարան) (*) նշված դրույթների գրաֆիկական պարտագրումը տրամադրվում է կից ներկայացվող ամփոփ պետեմալով՝ Մ 1:500)

- Հողամասը գտնվում է ընթացակարգի հաստատման կառուցապատման գոտում
 (հողամասի դիրքը բաղադրաչինական միջավայրում, դրա նպատակային և գործառնական նշանակությունը)
- (*) Հողամասի չափերը 1,804 հա
 (հողամասի սահմանները) կորոշվում են հողատիրոջ, մակերեսը (հա)
- Հողամասի արկա վիճակը Պարբերաբար օբյեկտային, տարածքում արկա է դարձրել, հիմք, պահեստ,

արհեստանոց
 (օբյեկտի բնութագիրը, շենքերի (այդ թվում՝ բանդան ենթակա) արկայությունը (օգտագործումը, նշանակությունը, հարկայությունը, շինարարական նրբերը և այլն), կանաչապատումը, բարեկարգումը և այլն)

4. (*) Տրանսպորտային պայմանները համայնքային ճանապարհների արկայության
 (ճանապարհների արկայությունը, երկաթուղային տրանսպորտի մուտքումները և այլն)

5. (*) Ինժեներական ցանցեր և սարքավորումներ (ջրամատակարարման, կոյուղու, գազամատակարարման, տաք ջրի մատակարարման, էլեկտրամատակարարման, էլեկտրոնային հաղորդակցության համակարգը) կից տարածքվանցող ջրամատակարարման, կոյուղու, գազաֆիկացման, էլեկտրաֆիկացման գծեր
 (նախագծվող հողամասով կամ կից տարածքով անցնող ինժեներական ենթակառուցվածքները, այդ թվում՝ ստորգետնյա)

6. (*) Կից հողամասեր մանկապարտեզ և ճանապարհներ
 (կից հողօգտագործումների անվանումը և դրանց սահմանները՝ համաձայն ներկայացված պետեմալի)

7. Բնության հատուկ պահպանվող և (կամ) պատմամշակութային հուշարձանների տարածքներ (պահպանական գոտիներ) չկա
 (հուշարձանի անվանումը, կարգավիճակը և այլն)

8. (*) Հատակագծային սահմանափակումներ չկա
 (տեղանքում գործող արտադրական, պաշտպանվող օբյեկտների, ինժեներատրանսպորտային ենթակառուցվածքների և այլ օբյեկտների նկատմամբ սահմանափակումները, այդ թվում՝ սերվիտուտները)

ՆԱԽԱԳԾԱՅԻՆ ՊԱՆՈՒՑՆԵՐԸ

(առաջարկարան) (*) նշված դրույթների գրաֆիկական պարտագրումը տրամադրվում է կից ներկայացվող ամփոփ պետեմալով՝ Մ 1:500)

9. Ճարտարապետափաստագրային համաձայն գործող բաղչին նորմերին

պահանջներ	(եկեղով Հայաստանի Հանրապետության օրենսդրության և նորմատիվատեխնիկական փաստաթղթերի պահանջներից, ասեկա քաղաքաշինական ծրագրային փաստաթղթերի դրույթներից կամ դրանց բացակայության դեպքում կազմավորված (կազմավորվող) քաղաքաշինական միջավայրի պայմաններից)
9.1. (*) օբյեկտի հեռավորությունը կարմիր գծից (մետր)	_____ ըստ նախագծի
9.2. (*) հեռավորությունը հարևան հողատիրոջից (օբյեկտներից) (մետր)	_____ ըստ նախագծի
9.3. բույսաբույսի բարձրությունը (մետր)	_____ մինչև 15 մ.
9.4. կառուցապատման խտության գործակիցը (կատույցի (կատույցների) ընդհանուր մակերեսի հարաբերությունը հողամասի մակերեսին)	_____ ըստ նախագծի
9.5. կառուցապատման տոկոսը (կառուցապատվող (անջրանցիկ) տարածքի հարաբերությունը հողամասի մակերեսին՝ տոկոսներով)	_____ ըստ նախագծի (%)
9.6. կանաչապատման տոկոսը (կանաչապատ տարածքի հարաբերությունը հողամասի մակերեսին՝ տոկոսներով)	_____ ըստ նախագծի (%)
9.7. այլ պահանջներ	_____ չկա
10. Հողամասում գտնվող շենքերի ու շինությունների քանդման կամ տեղափոխման (ապամոնտաժման) պայմանները և աշխատանքների հեղափոխությունը	Տեղափոխել գույքսյն ունեցող էլ. կայանը , բակեր և ապամոնտաժել էին բայթայված կաթսայատունը և արհեստանոցը. շինարարական աղբը տեղափոխել համայնքից դուրս, մոտ գտնվող աղբավայր /բ. Արտաշատ/
11. Ստորգետնյա, կիսանկուղի և առաջին հարկերի տարածքների օգտագործման պայմանները	_____ սպաստարան
12. (*) Ինժեներական ցանցեր և արբանյակային ցանցեր	Պահանջներ գոյություն ունեցող և նախագծվող ենթակառուցվածքների ու ցանցերի նկատմամբ

12.1. (*) ջրամատակարարում, կոյուղի, տաք ջրի մատակարարում	Կցվում է _____ տեխ. պայմանագրի համաձայն (համաձայն մատակարարող կազմակերպության տեխնիկական պայմանների)
12.2. (*) էլեկտրամատակարարում	Կցվում է _____ տեխ. պայմանագրի համաձայն (համաձայն մատակարարող կազմակերպության տեխնիկական պայմանների)
12.3. (*) գազամատակարարում	Կցվում է _____ տեխ. պայմանագրի համաձայն (համաձայն մատակարարող կազմակերպության տեխնիկական պայմանների)
12.4. (*) էլեկտրոնային հաղորդակցության մալուխատար կոյուղու (ներառյալ դիտահորը) տեղադիրքը	Կցվում է _____ (համաձայն N 1 հավելվածի 58-րդ կետի 2-րդ ենթակետով սահմանված ելակետային տվյալների)
12.5. բույլ հոսանքներ	_____ չկա
12.6. աղբահանություն	_____ պայմանագրային
13. Տարածքի ինժեներական նախապատրաստում	_____ տարածքի մաքրում, հարթեցում և ժամանակակից ցանկապատում (օբյեկտի կազմակերպման, ջրահեռացման, ինժեներական պաշտպանության միջոցառումները)
14. Բարեկարգում	_____ ըստ նախագծի (կանոնադրական պայմաններով պահանջները, կանաչապատում, ճարտարապետական փոքր ձևեր, ցանկապատում, զովազդ և այլն)
15. Շինարարական նյութեր	_____ տեղական շինանյութեր , որովայլ (շինարարական նյութերի օգտագործման վերաբերյալ առաջարկությունները)

16. Պաշտպանական կառույցներ _____ չկա
(արտակարգ իրավիճակներում մարդկանց և օբյեկտների պաշտպանության միջոցառումները)

17. Հակահրդեհային պահանջներ _____ ըստ 39 գործող նորմերի համաձայն
(հակահրդեհային անվտանգության ապահովման միջոցառումները)

18. Հաշմանդամների և բնակչության սակավաշարժ խմբերի պաշտպանության միջոցառումներ _____ Նախատեսել թեթևարթթակներ,

19. Շրջակա միջավայրի պահպանում _____ Շին, հրապարակի Նախնական ցանկապատում
(շրջակա միջավայրը վտանգավոր ազդեցությունից բացառելու միջոցառումները)

20. Հինարարության կազմակերպում _____ ըստ Նախագծման փուլերի
(ատաշարկություններ շինարարության հետ կապված անբարենպաստ ազդեցության բացառման, քաղաքային տնտեսության և տրանսպորտի անխափան աշխատանքի ապահովման վերաբերյալ)

21. Առաջադրանքի գործողության ժամկետը և նախագծի մշակման փուլերը _____ մեկ տարի
(նշվում են առաջադրանքի գործողության ժամկետը և նախագծի մշակման փուլերը)

ԼՐԱՑՈՒՑԻՉ ՊԱՅՄԱՆՆԵՐԸ

22. Նախագծային փաստաթղթերի փորձաքննության անբավարարող պահանջներ _____ 39 օրենսդրությամբ նախատեսվող փորձաքննություն
(Հայաստանի Հանրապետության օրենսդրությամբ սահմանված փորձաքննության տեսակը կամ նախագծողի երաշխավորագիրը հղում կատարելով համապատասխան իրավական ակտին)

23. Միջանկյալ համաձայնեցում _____ Չկա
(իրավասու մարմնի կամ Հայաստանի Հանրապետության օրենսդրությամբ նախատեսված դեպքերում շահագրգիռ մարմինների հետ)

24. Հասարակական բնարկումներ _____ էսքիզային նախագծի նախնական համաձայնեցում, նշվում է նաև առաջադրանքի փուլիդիման հնարավորությունը՝ N 1 հավելվածի 89-րդ կետով (նախատեսված դեպքում)
հանրային բնում
(Հայաստանի Հանրապետության օրենսդրությամբ սահմանված դեպքերում և կարգով)

25. Համաձայնեցումների կամ մասնագիտական եզրակացությունների ստացում _____ համայնքներում համայնքի ղեկավարի հետ
(նշվում են տվյալ օբյեկտի համաձայնեցման օրենքով սահմանված պահանջները՝ հուշարձանների ու բնության պահպանության և այլ լիազորված մարմինների հետ, ինչպես նաև N 1 հավելվածի 56-րդ կետով սահմանված դեպքերում՝ ինժեներական ենթակառուցվածքի սեփականատիրոջ (օգտագործողի) հետ)

26. Փոստային բաժանորդային պահարանների տեղադրում _____ չի պահանջվում

27. Այլ պայմաններ _____ Նախագիծը ներկայացնել հատատման չորս օրինակից

ՀԱՅԱՍՏԱՆԻ ՀԱՆՐԱՊԵՏՈՒԹՅԱՆ ԱՐԱՐԱՏԻ ՄԱՐԶԻ ՎԵՐՆԻ ԴՎՈՆ ՀԱՄԱԵՐԻ
ԴԵՎՈՒՄԻ
(տնօրենություն, անունը, ազգանունը) _____ Լ. ՊԵՏՐՈՎԿԱ



ՀԱՎԵԼՎԱԾ 3. ԻՐԱՎԻՃԱԿԱՅԻՆ ՀԱՏԱԿԱԳԻԾ

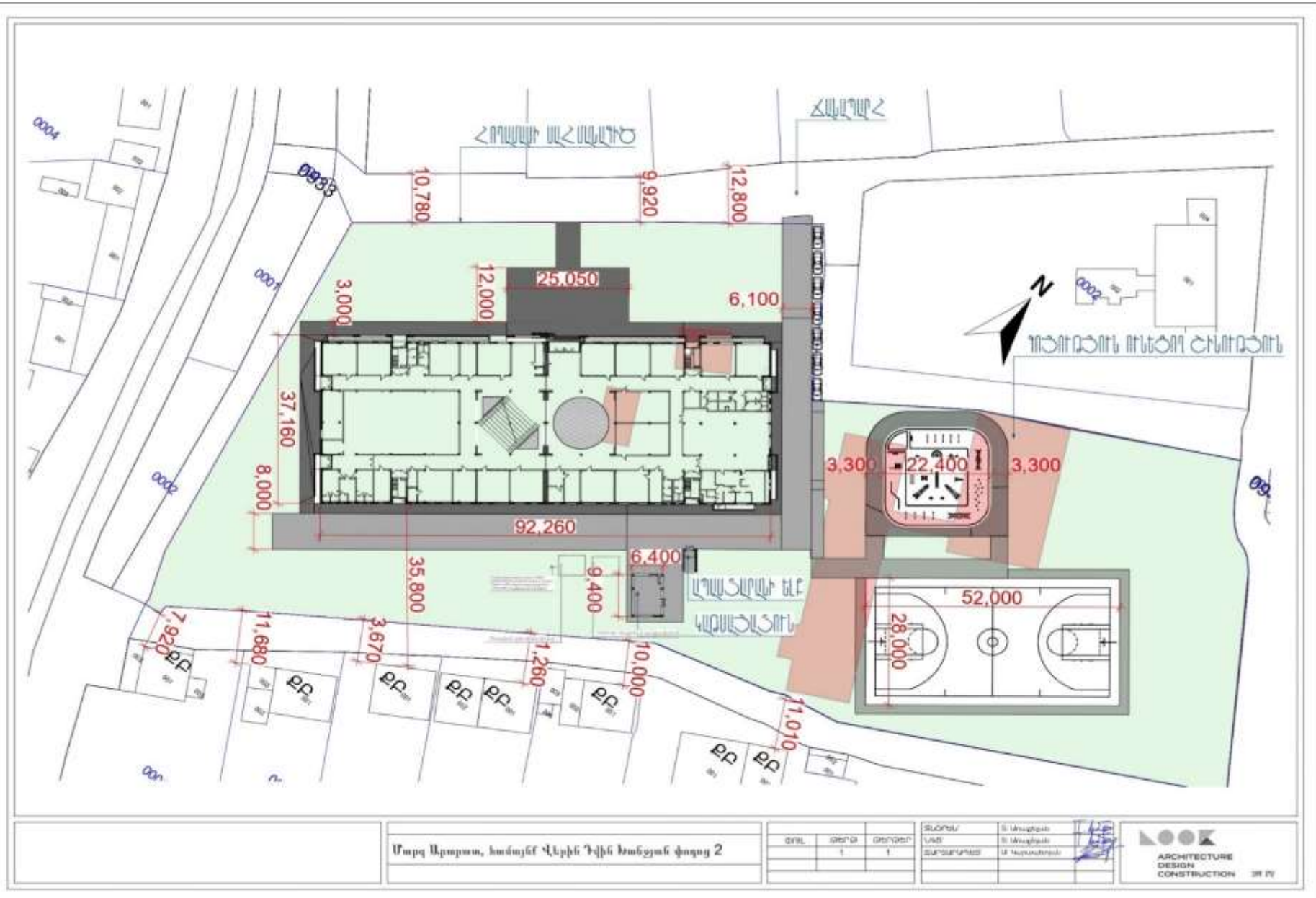

ՀԱՎԵԼՎԱԾ 4. ՆԱԽԱՏԵՍՎՈՂ ԳՈՐԾՈՒՆԵՈՒԹՅԱՆ ՏԱՐԱԾՔԻ ԳԼԽԱՎՈՐ ՀԱՏԱԿԱԳԻԾԸ ԵՎ ԴՊՐՈՑԻ ՀԱՐԿԵՐԻ ՀԱՏԱԿԱԳԾԵՐԸ

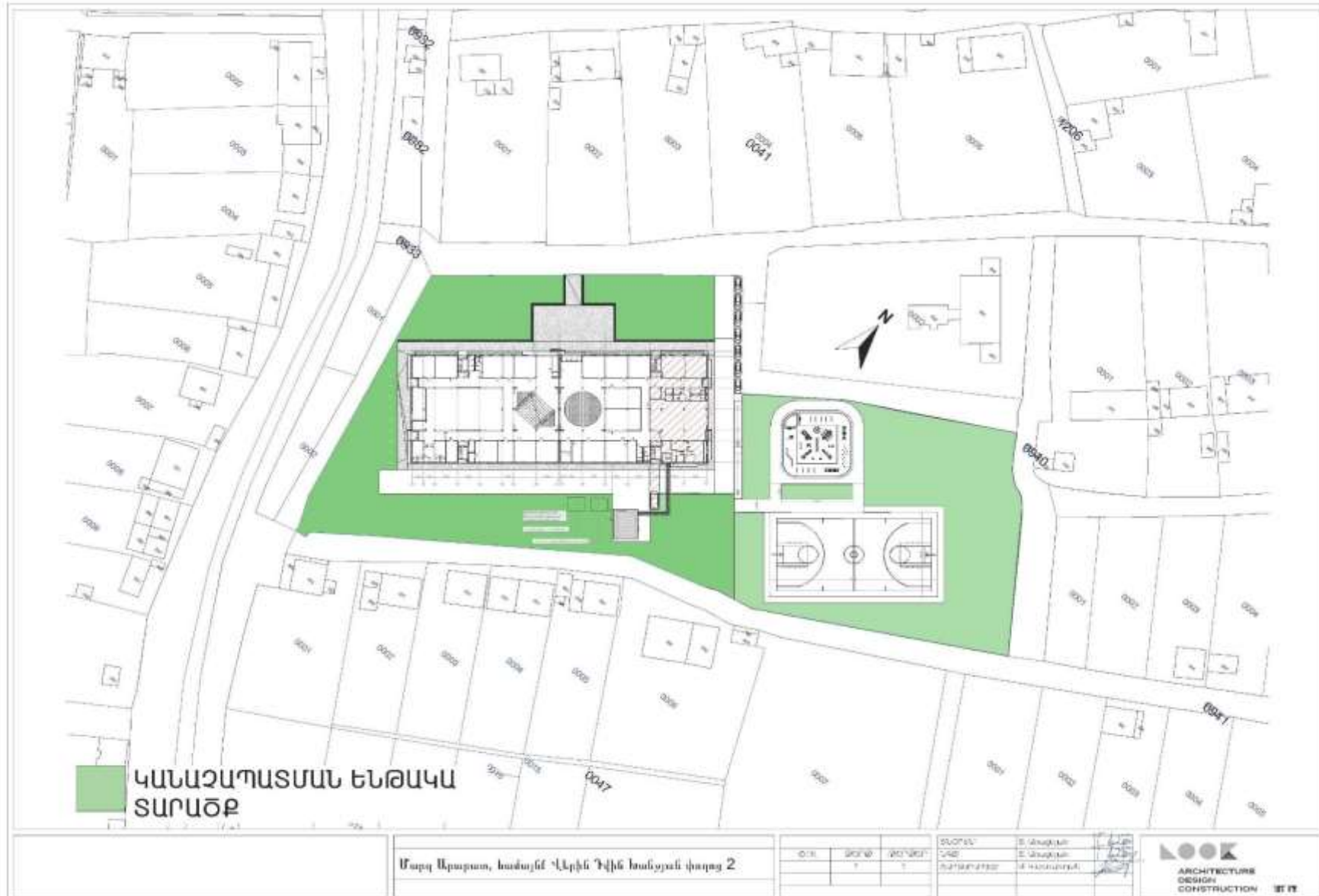

1-ին ՋԱՐԿԻ ՋԱՏԱԿԱԳԻԾ

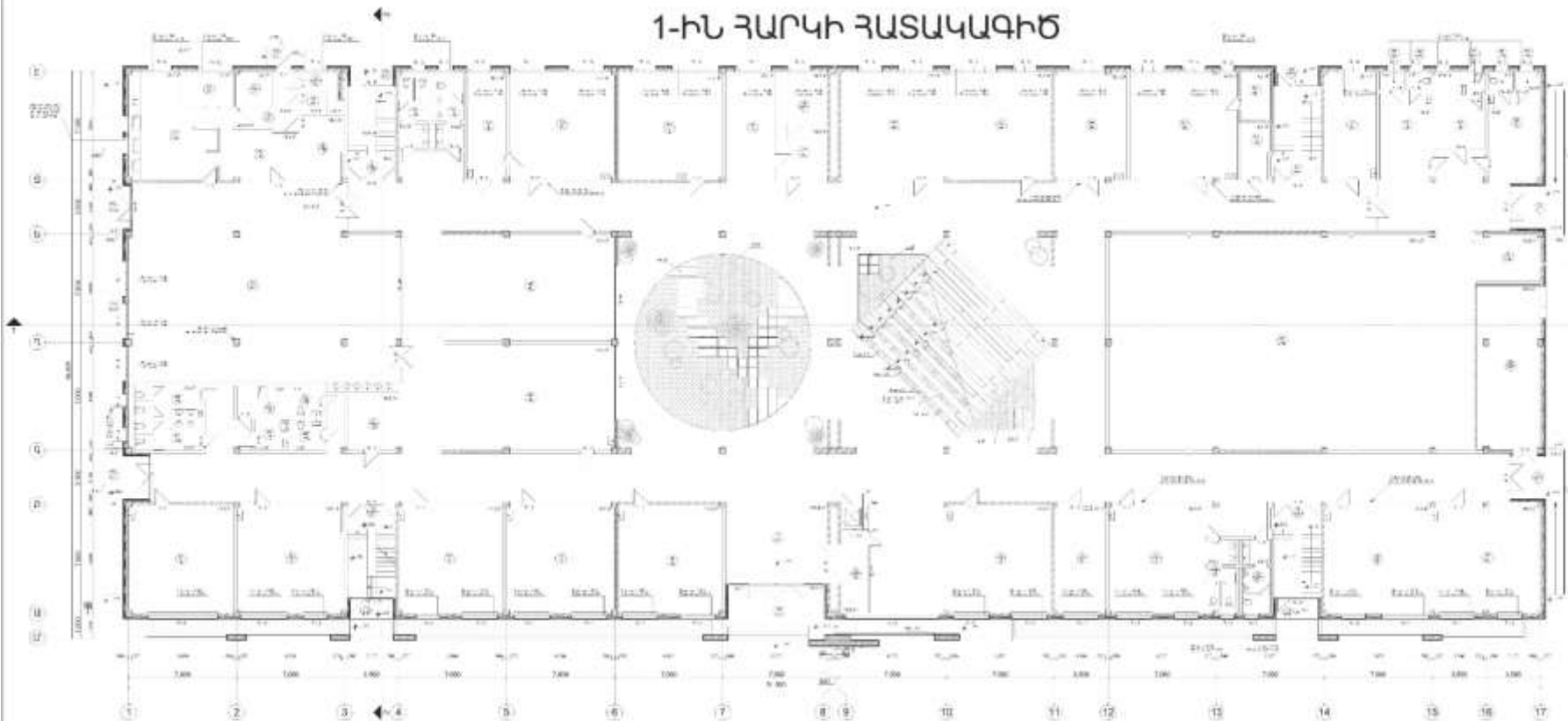

- ՏԻՆՆԱԿԱՆԱԿՆԵՐ
- Կանոնական սահմանը 2000 մմ-ով ավելի
 - Կանոնական սահմանը 2000 մմ-ով ավելի
 - Կանոնական սահմանը 2000 մմ-ով ավելի
 - Կանոնական սահմանը 2000 մմ-ով ավելի
 - Կանոնական սահմանը 2000 մմ-ով ավելի

ԿՈՏԱՆՈՒՄ	ՔԱՆՎԱԿԱՆԱԿ	ՄԻՆԻՄԱԿԱՆԱԿ	ՄԱԿՍԻՄԱԿԱՆԱԿ	ՎՈՐՈՒՄ	ՎՈՐՈՒՄ	ԿՈՏԱՆՈՒՄ	ՔԱՆՎԱԿԱՆԱԿ	ՄԻՆԻՄԱԿԱՆԱԿ	ՄԱԿՍԻՄԱԿԱՆԱԿ	ՎՈՐՈՒՄ	ՎՈՐՈՒՄ	ԿՈՏԱՆՈՒՄ	ՔԱՆՎԱԿԱՆԱԿ	ՄԻՆԻՄԱԿԱՆԱԿ	ՄԱԿՍԻՄԱԿԱՆԱԿ	ՎՈՐՈՒՄ	ՎՈՐՈՒՄ
1	1000	1000	1000	1000	1000	2	1000	1000	1000	1000	1000	3	1000	1000	1000	1000	1000

ՀԱՎԵԼՎԱԾ 5. ԿԱՆԱԶԱՊԱՏՄԱՆ ՄԽԵՄԱ



ՀԱՎԵԼՎԱԾ 7. ԲՆԱՊԱՀՊԱՆԱԿԱՆ ԿԱՌԱՎԱՐՄԱՆ ՊԼԱՆ (ԲԿՊ)

Օրագրի գործողություններ	Շրջակա միջավայրի վրա հնարավոր ազդեցություններ	Առաջարկվող մեղմացնող միջոցառումներ	Պատասխանատու մարմին
Ն Ա Խ Ա Շ Ի Ն Ա Ր Ա Ր Ա Կ Ա Ն Փ ՈՒ Լ			
1. Հանրային լսումներ, հանրության իրազեկում	Հանրության ոչ պատշաճ տեղեկացվածությունը և հնարավոր բողոքները կարող են նախատեսվող գործունեության իրականացման ժամկետների ձգձգման պատճառ դառնալ:	1.1. Դպրոցի նոր շենքի կառուցման նախագծի և ԲԿՊ-ի վերաբերյալ առաջին հանրային քննարկումը անցկացրվել է ս.թ. ապրիլի 25-ին, ժամը՝ 15:00-ին, Արարատի մարզի Վերին Դվին համայնքի վարչական շենքում: 1.2. Հանրային քննարկման հայտարարությունը օրենսդրությամբ սահմանված կարգով տպագրվել է «Առավոտ» օրաթերթում:	«Կապավոր» ՍՊԸ և «Գրանդ Ալյան» ՍՊԸ կոնսորցիում
2. Մրցութային և պայմանագրային փաստաթղթերի պատրաստում	ԲԿՊ-ի պահանջներն անհրաժեշտ է հաշվի առնել աշխատանքային նախագծում, որի արդյունքում հնարավոր են բնապահպանական բացասական ազդեցություններ՝ բնակելի համալիրի շինարարության և շահագործման փուլերում:	2.1. Աշխատանքային նախագիծը անհրաժեշտ է մշակել հաշվի առնելով ԲԿՊ-ում պլանավորված մեղմացնող միջոցառումները, որոնք պետք է ներառված լինեն նաև կապալառուի պայմանագրային փաստաթղթերում:	«Կապավոր» ՍՊԸ և «Գրանդ Ալյան» ՍՊԸ կոնսորցիում
Շ Ի Ն Ա Ր Ա Ր ՈՒ Թ Յ Ա Ն Փ ՈՒ Լ			
Առողջություն և աշխատանքային անվտանգություն			
3. Շինարարական հրապարակի բոլոր գործողությունները	ԲԿՊ-ի պահանջների չկատարումը և դպրոցի կառուցման բնապահպանական պահանջների մասին տեղեկատվության պակասը կարող են շրջակա միջավայրի վատթարացման պատճառ դառնալ: Շինարարակի ոչ պաշտած կազմակերպման պատճառով աշխատողների, ինչպես նաև շինարարակի մերձակայքում բնակվող մարդկանց ցանկացած վնասվածքը անընդունելի է:	3.1. Անհրաժեշտ է նշանակել բնապահպանական/աշխատանքային անվտանգության և արտակարգ իրավիճակների համար պատասխանատու անձ, ով մշտապես ներկա կգտնվի շինարարակում: 3.2. Անհրաժեշտ է ձեռնարկել միջոցառումներ կողմնակի անձանց մուտքը շինարարակ արգելելու համար. (ցանկապատում, պահակակետ և այլ): 3.3. Անհրաժեշտ է բացառել անվտանգության կանոնների խախտման դեպքերը (օր. չհսկված էլեկտրական գործիքների առկայությունը շինարարակում և այլն): 3.4. Անհրաժեշտ է ապահովել կրակմարիչի առկայությունը և դրանց հեշտ հասանելիությունը շինարարակում և կիրառվող տեխնիկայում: 3.5. Անհրաժեշտ է ապահովել առաջին բուժ օգնության միջոցների առկայությունը և դրանց հեշտ հասանելիությունը շինարարակում: 3.6. Բանվորական և այլ անձնակազմը պետք է ապահովվի սեզոնային արտահագուստով և այլ ԱՊՄ-ներով, որոնք պետք է համապատասխանեն ՀՀ օրենսդրությամբ սահմանված չափանիշներին (մշտապես սաղավարտների կիրառում, ըստ անհրաժեշտության դիմակներ, պաշտպանիչ ակնոցներ, կոշիկներ): 3.7. Աշխատանքային անվտանգության և առողջության հետ կապված միջադեպերը պետք է գրանցել: 3.8. Աշխատողները պետք է անցնեն անվտանգության հրահանգավորում, ինչը պատշաճորեն պետք է գրանցվի համապատասխան գրանցամատյանում: 3.9. Խստորեն պետք է պահպանվեն ՀՀ օրենսդրությամբ պահանջվող աշխատանքային անվտանգության պահանջներն ու նորմերը:	«Կապավոր» ՍՊԸ և «Գրանդ Ալյան» ՍՊԸ կոնսորցիում

Հանրության հետ կապ և հանրային իրազեկում			
4. Հանրության իրազեկման բարձրացում, բողոքարկման մեխանիզմ	Ազդակիրների թերի իրազեկվածությունը, տեղեկատվության և փոխըմբռնման պակասը կարող է հանգեցնել դժգոհությունների, որի արդյունքում հնարավոր են նախատեսվող գործունեության ժամկետների հետաձգումներ:	<p>4.1. Շինարարական աշխատանքները սկսելուց առաջ անհրաժեշտ է տեղադրել ցուցանակներ / տեղեկատվական վահանակներ, որոնք պարունակում են տեղեկատվություն շինարար կազմակերպության, նրա գտնվելու վայրի, աշխատանքային ժամերի, պատասխանատու անձանց և նրանց հեռախոսահամարների/ էլեկտրոնային հասցեների մասին:</p> <p>4.2. Շին հրապարակում անհրաժեշտ է ունենալ բողոքների գրանցամատյան և նշանակել պատասխանատու անձ, ով 15 օրյա ժամկետում պետք է պատասխանի դիմորդին՝ հարցի լուծման վերաբերյալ:</p>	«Կապավոր» ՍՊԸ և «Գրանդ Ալյան» ՍՊԸ կոնսորցիում
Շրջակա միջավայրի պահպանություն			
5. Հողային աշխատանքներ, շինանյութերի փոխադրումներ, շինարարական այլ աշխատանքներ	<p>1. Տրանսպորտային միջոցների երթևեկությունից, ինչպես նաև շին տեխնիկայի շահագործուից առաջացած փոշու և այլ արտանետումների ազդեցությունը;</p> <p>2. Շին. աշխատանքների արդյունքում աղմուկի և թրթռումների մակարդակի աճի հետևանքով ազդեցությունը:</p>	<p>5.1. Օդի աղտոտման և փոշու կառավարում</p> <p>5.1.1. Փոշու արտանետումները նվազագույնի հասցնելու նպատակով շինհրապարակի տարածքում պարբերական ջրցանումների իրականացում:</p> <p>5.1.2. Օդի որակի չափագրումների իրականացում ըստ անհրաժեշտության ազդակալիք անձանց բողոքների դեպքում:</p> <p>5.1.3. Անհրաժեշտ է նվազագույնի հասցնել շինհրապարակում պահվող նյութերի և թափոնների քանակը և պահել կուտակված նյութերը հնարավորինս ծածկված վիճակում փոշու հնարավոր տարածումից խուսափելու համար;</p> <p>5.1.4. Շրջակա տարածքները (մայթերը, ճանապարհները) պետք է զերծ պահվեն շինարարական աղբից՝ փոշին նվազագույնի հասցնելու նպատակով</p> <p>5.1.5. Անհրաժեշտ է սահմանափակել մեքենաների արագությունը փոշու քանակը նվազեցնելու նպատակով:</p> <p>5.1.6. Անհրաժեշտ է ապահովել շին հրապարակ մուտք գործող և լքող մեքենաների անվադողերի լվացումը:</p> <p>5.2. Աղմուկի և թրթռումների կառավարում</p> <p>5.2.1. Շին. հրապարակում աղմուկի և թրթռումների մակարդակը պետք է համապատասխանի ՀՀ օրենսդրական նորմերին, իսկ չափագրումներ կիրականացվեն ըստ սահմանված ժամանակացույցի:</p> <p>5.2.2. Աղմկահարույց աշխատանքների իրականացում օրվա ցերեկային ժամերին՝ սամանափակվելով միայն թույլատրված ժամերի միջակայքում:</p> <p>5.2.3. Մեքենաների ապահովվում խլացուցիչներով: Անսարք վիճակում գտնվող մեքենաների օգտագործման բացառում:</p> <p>5.2.4. Շինարարության մեջ ներգրավված բանվորներին ԱՊՄ-ով, այդ թվում՝ ականջակալներով, ապահովում:</p>	«Կապավոր» ՍՊԸ և «Գրանդ Ալյան» ՍՊԸ կոնսորցիում
Շինարարական հրապարակի կազմակերպում			

<p>6. Շինհրապարակի կազմակերպում</p>	<p>Շինհրապարակի ոչ ճիշտ կազմակերպումից բխող ազդեցություններ</p>	<p>6.1. Շին. հրապարակն անհրաժեշտ է կազմակերպել բացառապես կառուցապատման ենթակա տարածքի ներսում: 6.2. Շին. հրապարակի կազմակերպման սխեմայում պետք է նշված լինեն շին. նյութերի պահեստավորման, նյութերի և թափոնների ժամանակավոր կուտակման տեղերը, մեքենաների և սարքավորումների կայանատեղերը և այլն: 6.3. Անհրաժեշտ է նախատեսել ավազի, ցեմենտի, այլ սորուն նյութերի, հողային զանգվածների, ինչպես նաև շինարարական աղբի պահեստավորումը փակ տարածքներում կամ դրանց ծածկումն անթափանց թաղանթներով: 6.4. Անհրաժեշտ է իրականացնել շինհրապարակի ցանկապատում, տեղեկատվական ցուցանակի ու մուտքն արգելող նշանների տեղադրում: 6.5. Անհրաժեշտ է իրականացնել շենք ծածկումը շինարարությանը համապատասխան բարձրությամբ անթափանց թաղանթով: 6.6. Անհրաժեշտ է նվազագույնի հասցնել բաց տեղամասերի քանակը, հետլիցքն իրականացնել հնարավորինս կարճ ժամկետներում, տեղադրել նախագուշացնող նշաններ: 6.7. Շինարարական տրանսպորտային միջոցները և սարքավորումները պետք է լվացվեն շինհրապարակի տարածքից դուրս՝ համայնքում գործող մասնագիտացված լվացման կետերում:</p>	<p>«Կապավոր» ՍՊԸ և «Գրանդ Ալյան» ՍՊԸ կոնսորցիում</p>
-------------------------------------	---	--	--

Երթևեկության կառավարում

<p>7. Շինհրապարակ մուտք ու ելք գործող մեքենաներ</p>	<p>Երթևեկության հնարավոր ազդեցություններն են.</p> <ul style="list-style-type: none"> • երթևեկության խափանումներ • երթևեկության հետ կապված վտանգներ և անվտանգության խնդիրներ • փոշու, աղմուկի և թրթռումների մակարդակի աճ • հասարակական ճանապարհների վրա ցեխի և շին աղբի տարածում • շինարարական ծանր սարքավորումների և փոխադրամիջոցների կողմից ճանապարհներին վնաս 	<p>7.1. Մեքենաների և բեռնատարների երթևեկությունը անհրաժեշտ է կազմակերպել հասարակական երթևեկությանը և հիմնական հանրային ճանապարհին նվազագույն անհարմարություններ և վնաս պատճառելու սկզբունքով: 7.2. Անհրաժեշտության դեպքում, ձեռնարկել ճանապարհին հասցրած վնասների վերականգման աշխատանքներ՝ ապահովելով ճանապարհների նախնական վիճակը: 7.3. Դեպի շին. հրապարակ մուտքն ու ելքը կազմակերպել ընդհանուր երթևեկության և հասարակական անվտանգության նվազագույն խոչընդոտներով: 7.4. Անհրաժեշտ է խուսափել գործողություններից, որոնք կարող են ճանապարհների խցանումների պատճառ դառնալ: 7.5. Մեքենաների և սարքավորումների կայանատեղին անհրաժեշտ է կազմակերպել միայն սահմանված վայրերում: 7.6. Անհրաժեշտ է ապահովել բեռնատարների ծածկով երթևեկումը շինհրապարակը լքելիս: 7.7. Անհրաժեշտ է իրականացնել փոխադրամիջոցների տեխնիկական վիճակի կանոնավոր գնում՝ վառելիքային և յուղի արտահոսքը կանխելու համար: 7.8. Անհրաժեշտ է դադարեցնել արտահոսքեր ունեցող մեքենաների աշխատանքը և դրանք փոխարինել պատշաճ վիճակում գտնվող մեքենաներով:</p>	<p>«Կապավոր» ՍՊԸ և «Գրանդ Ալյան» ՍՊԸ կոնսորցիում</p>
---	--	---	--

Արտակարգ իրավիճակների կառավարում

<p>8. Վտանգավոր նյու-</p>	<p>Վառելիքի, յուղի կամ այլ թունավոր</p>	<p>8.1. Անհրաժեշտ է նշանակել արտակարգ իրավիճակների համար</p>	<p>«Կապավոր» ՍՊԸ և «Գրանդ</p>
---------------------------	---	--	-------------------------------

<p>թերի օգտագործում և այլ արտակարգ իրավիճակների դեպքեր (դժբախտ պատահարներ և այլն)</p>	<p>նյութերի արտահոսքի պատճառով հնարավոր է վտանգավոր նյութերի թափանցում հողի մեջ:</p>	<p>պատասխանատու անձ, ով մշտապես ներկա կգտնվի շին. հրապարակում;</p> <p>8.2. Շինհրապարակը պետք է ապահովված լինի արտահոսքը կանխող/մաքրող սարքավորումներով՝ հողի հնարավոր աղտոտումը կանխելու համար:</p> <p>8.3. Վտանգավոր նյութերի կառավարումը պետք է իրականացնել համապատասխան ՀՀ օրենսդրական պահանջներին;</p> <p>8.4. Վտանգավոր նյութերն ու վառելանյութն պետք է պահել ծածկված, ապահով և բնական ճանապարհով օդափոխվող տարածքում՝ ապահովված անթափանց հատակով և պատնեշով:</p> <p>8.5. Շինարարական բոլոր տեղամասերում անհրաժեշտ է ապահովել արտակարգ պատահարների դեպքում կոնտակտային տվյալները, պատասխանատու անձանց և անվտանգության պատասխանատուի անուն(ները), հեռախոսահամարները պարունակող պաստառների առկայությունը:</p> <p>8.6. Շին. աշխատանքների տեղամասերում տեղադրել հրդեհաշիջման սկզբնական միջոցներ, հրշեջ հիդրանտներ, փակցնել հակահրդեհային անվտանգության պաստառներ, հրդեհների մասին ուղեցույց-հիշեցումներ և այլն:</p> <p>8.7. Մշտապես իրականացնել շինարարական հրապարակի, բաց պահեստների հակահրդեհային միջտարածությունների ժամանակին մաքրում հրդեհավտանց թափոններից և աղբից, քանի որ հակահրդեհային միջտարածությունները չեն կարող օգտագործվել նյութերի, սարքավորումների, տարաների պահեստավորման, ավտոտրանսպորտային տեխնիկայի կայանման համար:</p> <p>8.8. Հրդեհաշիջման համար նախատեսված ջրաղբյուրների ճանապարհները և անցումները պետք է միշտ ազատ լինեն, շինարարության ընթացքում ճանապարհների փակման դեպքում՝ ջրային աղբյուրներին մոտենալու կամ այդ հատվածով անցնելու նպատակով տեղադրել շրջանցման ուղղությունը ցույց տվող ցուցանակներ:</p> <p>8.9. Անբարենպաստ օդերևութաբանական պայմանների (քամու արագություն, անհողմություն, մառախուղ) դեպքում աշխատանքներն իրականացնել պահպանելով անվտանգության բոլոր կանոնները կամ շին. աշխատանքները դադարեցնել մինչ օդերևութաբանական պայմանները կլինեն բարենպաստ աշխատանքները վերսկսելու համար:</p> <p>8.10. Արտակարգ պատահարի դեպքում դրանք պետք է գրանցվեն համապատասխան գրանամատյանում:</p>	<p>Ալյանս» ՄՊԸ կոնսորցիում</p>
---	--	--	--------------------------------

Թափոնների և նյութերի կառավարում

<p>9. Շինհրապարակ և շինարարական աշխատանքներ</p>	<p>Շին աղբի տեղադրումը անհամապատասխան վայրերում, ջրահեռացման համակարգ ներթափանցող թափոնները և աղտոտիչները և շինարարական այն նյութերը, որոնք չեն մաքրվում շինհրապարակից, իրենցից ներկայացնում են պոտենցիալ վտանգ:</p>	<p>9.1. Թափոնների հավաքման վայրերը և հեռացման ուղիները պետք է նախապես որոշված լինեն շինարարության արդյունքում գոյացող թափոնների բոլոր հիմնական տեսակների համար:</p> <p>9.2. Կանոնավոր կերպով (ամենաուշը 3 օրը մեկ) շինհրապարակից անհրաժեշտ է հեռացնել շին. թափոններն ու աղբը՝ փոշու և շին աղբի երկարատև կուտակումը և երթնեկության խոչընդոտները կանխելու համար;</p> <p>9.3. Շին հրապարակի տարածքում անհրաժեշտ է հատկացնել շին. աղբի նախնական կուտակման վայր:</p>	<p>«Կապավոր» ՄՊԸ և «Գրանդ Ալյանս» ՄՊԸ կոնսորցիում</p>
---	--	---	---

		<p>9.4. Շինարարական աղբը անհրաժեշտ է տեղափոխել դրանց հեռացման համար հատուկ հատկացված վայրեր՝ հատուկ սահմանված երթուղով:</p> <p>9.5. Շինարարական հավաքված վտանգավոր թափոնները պետք է պատշաճ կերպով հավաքվեն և հեռացվեն համապատասխան արտոնագիր ունեցող կազմակերպությունների կողմից՝ պայմանագրային հիմունքներով:</p> <p>9.6. Պետք է կատարվեն թափոնների հեռացման վերաբերյալ համապատասխան գրանցումներ/գրառումներ՝ որպես ապացույց, որ թափոնների կառավարումը կատարվում է պատշաճ և նախատեսվածի համաձայն:</p> <p>9.7. Կենցաղային աղբի հավաքումը պետք է իրականացվի դրա համար նախատեսված տարրաներում և պարբերաբար հեռացվի համապատասխան աղբահավաք կազմակերպության կողմից՝ պայմանագրային հիմունքներով:</p> <p>9.8. Անհրաժեշտ է բացառել շինանյութերի և շին. աղբի կուտակումը շին. հրապարակից դուրս՝ մասնավոր/հասարակական տարածքում, ինչպես նաև շին. աղբի հեռացման նպատակով հասարակական աղբամանների օգտագործումը:</p>	
Աշխատողների վերապատրաստում			
<p>10. Աշխատողների վերապատրաստում</p>	<p>Թերի իրազեկվածության և տեղեկատվության պակասից բխող ազդեցություններ:</p>	<p>10.1. Անհրաժեշտ է իրականացնել բոլոր աշխատողների համար ԲԿՊ պահանջների մասին դասընթացներ՝ այդ թվում՝ թափոնների ճիշտ կառավարման, տարածքը մաքուր պահելու և այլն:</p> <p>10.2. Բոլոր աշխատողներին անհրաժեշտ է իրազեկել աշխատանքի անվտանգության և տարբեր ԱԻ դեպքում ձեռնարկվող միջոցառումների վերաբերյալ:</p>	<p>«Կապավոր» ՍՊԸ և «Գրանդ Ալյանս» ՍՊԸ կոնսորցիում</p>
Աշխատանքային տեղամասի վերականգնում, բարեկարգում, տարածքի կանաչապատում			
<p>11. Շինհրապարակի վերականգնում, տարածքի բարեկարգում</p> <p>12. Կանաչապատում</p>	<p>Անհրաժեշտ է շինհրապարակից հեռացնել շին. տեխնիկան, բոլոր շին պարագաները, շինարարական նյութերը, թափոնները և այլն:</p>	<p>12.1. Շինհրապարակից անհրաժեշտ է հեռացնել շինարարության հետ կապված բոլոր պարագաները, այդ թվում՝ չօգտագործված նյութերը, թափոնները, մեքենաները, սարքավորումները, ցանկապատը և այլն:</p> <p>12.2. Անհրաժեշտ է վերականգնել բոլոր վնասված/տեղահանված կոմունիկացիաները:</p> <p>12.3. Անհրաժեշտ է մաքրել շինհրապարակը կենցաղային և այլ աղբից, հեռացնել յուղի, վառելիքի արտահոսքի հետքերը:</p> <p>12.4. Անհրաժեշտ է կատարել նախագծով նախատեսված բարեկարգման աշխատանքները:</p> <p>12.5. Անհրաժեշտ է ապահովել կանաչապատման աշխատանքները՝ դրանք համաձայնեցնելով Վաղարշապատի համայնքապետարանի հետ:</p>	<p>«Կապավոր» ՍՊԸ և «Գրանդ Ալյանս» ՍՊԸ կոնսորցիում</p>
Հ Ե Տ Շ Ի Ն Ա Ր Ա Ր Ա Կ Ա Ն Շ Ա Հ Ա Գ Ո Ր Ծ Մ Ա Ն Փ ՈՒ Լ			
<p>13. Թերությունների վերացման աշխատանքներ</p>	<p>Շինարարական փուլի համար սահմանված բոլոր ազդեցությունները</p>	<p>13.1. Անհրաժեշտ է ապահովել նախագծով նախատեսված բոլոր աշխատանքների պատճառ իրականացումը:</p>	<p>«Կապավոր» ՍՊԸ և «Գրանդ Ալյանս» ՍՊԸ կոնսորցիում</p>

ՀԱՎԵԼՎԱԾ 8. ԲՆԱՊԱՀՊԱՆԱԿԱՆ ՄԻՋՈՑԱՌՈՒՄՆԵՐԻ ՄՈՆԻՏՈՐԻՆԳԻ ՊԼԱՆ

Վայր/ Գործողություն / Փուլ	Մոնիտորինգի ենթակա պարամետրեր	Մոնիտորինգի կետեր	Մոնիտորինգի գործիքներ/ մեթոդներ	Բնապահպանական գործողությունների ցուցանիշ	Պատասխանատուն ը	Մոնիտորինգի հաճախականությ ուն
Շ Ի Ն Ա Ր Ա Ր ՈՒ Թ Յ Ա Ն Փ ՈՒ Լ						
1. Հանրային լուսամներ և կապը հանրության հետ	- Հանրության տեղեկացվածությունը շինարարության փուլերի վերաբերյալ - Ազդակիր կողմերի տեղեկացվածությունը ԲԱՄ-ի վերաբերյալ	շին. հրապարակ	- փաստաթղթերի ստուգումներ, - տուգայցեր շին տեղամասեր, - հանրային լուսամներ, - բողոքների գրանցամատյանի ստուգումներ	Բողոքներին արձագանքման մեխանիզմն իրականացվել է բոլոր պահանջներին համապատասխան	«Կապավոր» ՍՊԸ և «Գրանդ Ալյանս» ՍՊԸ կոնսորցիում	Հանրային լուսամները՝ շին աշխատանքները սկսելուց առաջ, ԲԱՄ-ը
2. Շրջակա միջավայրի պահպանություն	- փոշու և այլ օդի աղտոտիչների արտանետումներ, - աղմուկի և թրթռումների մակարդակի բարձրացում	շին. հրապարակ,	- ակնադիտական ստուգումներ՝ շին. հրապարակ ստուգայցերի միջոցով, - բողոքների գրանցամատյանի գրառումների ստուգում; - փոշու, աղմուկի, թրթռումների մակարդակների գործիքային չափում և վերլուծություն:	- գրանցամատյանում գրանցված բողոքների քանակն ու կարևորությունը, - փոշու, աղմուկի և թրթռումների մակարդակը գտնվում է ՀՀ գործող նորմերի սահմաններում	«Կապավոր» ՍՊԸ և «Գրանդ Ալյանս» ՍՊԸ կոնսորցիում	Կանոնավոր ժամանակացույցին համապատասխան
3. Շին աղբի և թափոնների տեղադրման վայրեր	- շին աղբի և թափոնների տեղադրման գտնվելու վայրը և կառավարումը:	Շին աղբի և թափոնների տեղադրման վայրի հարևանությանը պատճառված անհարմարություններ:	- փաստաթղթերի ստուգում	- Շին աղբի և թափոնների տեղադրման վայրը համապատասխանում է պետ. մարմինների կողմից թույլատրված տարածքին, - գրանցամատյանում գրանցված բողոքների քանակն ու կարևորությունը	«Կապավոր» ՍՊԸ և «Գրանդ Ալյանս» ՍՊԸ կոնսորցիում	Կանոնավոր ժամանակացույցին համապատասխան
4. Երթևեկության և մոտեցման ուղիների կառավարումը	- երթուղիների և մոտեցման ուղիների գտնվելու վայրերը; - հարևան բնակչությանը պատճառվող անհարմարությունները և անվտանգության հարցերը, ճանապարհներին և այլ կառույցներին պատճառվող վնասներ:	Ճանապարհների օգտագործում սարքավորումների և նյութերի տեղափոխության համար, շին. հրապարակի մոտեցման մուտքերը	- փաստաթղթերի ստուգում, - շինհրապարակ կատարած ստուգայցեր	- Երթևեկության և մոտեցման ուղիների համապատասխանությունը, - գրանցամատյանում գրանցված բողոքների քանակն ու կարևորությունը	«Կապավոր» ՍՊԸ և «Գրանդ Ալյանս» ՍՊԸ կոնսորցիում	Կանոնավոր ժամանակացույցին համապատասխան
5. Թափոնների և շին. նյութերի	- Շինարարական թափոնների և նյութերի	շին. հրապարակ	- փաստաթղթերի ստուգում, - շինհրապարակ, թափոնավայրեր	- շին աղբը, կենցաղային աղբը, ոչ պիտանի և ավել-	«Կապավոր» ՍՊԸ և	

կառավարում	կառավարումը շինարարության ընթացքում		կատարած ստուգայցեր	ցուկային նյութերի քանակները կառավարվում են Պլանին համապատասխան և տեղադրվում են միայն թույլատրված վայրում, - թափոնների գրանցամատյանը մշակված է և պատշաճ վարվում է:	«Գրանդ Ալյան» ՍՊԸ կոնսորցիում	
6. Շինհրապարակի վերականգնում, բանվորական հագուստի, անվտանգության կանոնների, սանիտարահիգիենիկ կանոնների պահպանում, կանաչապատում և տարածքի բարեկարգում	- շինհրապարակը մաքրված է, նյութերը և թափոնները հեռացված են, - բոլոր մակերեսները, այդ թվում՝ ժամանակավոր օգտագործված տարածքները վերականգնված են, - շինհրապարակի տարածքը բարեկարգված է:	Տեղամասեր կատարած ստուգայցեր	- Աշխատողների սանիտարահիգիենիկ պայմանները համապատասխանում են ՀՀ առողջապահության նախարարի 2012 թ. սեպտեմբերի 19-ի N 15-Ն հրամանով հաստատված «Կազմակերպություններում աշխատողների սանիտարակենցաղային սենքերի» N 2.2.8-003-12 սանիտարական կանոնների և նորմերի պահանջներին: - Շինհրապարակի որակի, բանվորական հագուստի կուլտուրայի, անվտանգության կանոնների պահպանման ուղղված մոնիթորինգն իրականացված է: - Շինհրապարակի վերականգնման և բարեկարգման պլանն առկա է: - Բոլոր մակերեսներն՝ այդ թվում՝ ժամանակավոր օգտագործված տարածքները վերականգնված են մինչև սկզբնական վիճակը:	- Պահպանված են շինհրապարակի որակի, բանվորական հագուստի կուլտուրայի, անվտանգության կանոնների պահպանման կանոնները, - ամբողջ շին աղբը, նյութերի մնացորդները և սարքավորումները հեռացված են շինհրապարակից,	«Կապավոր» ՍՊԸ և «Գրանդ Ալյան» ՍՊԸ կոնսորցիում	

Շ Ա Հ Ա Գ Ո Ր Ծ Մ Ա Ն (Թ Ե Ր ՈՒ Թ Յ ՈՒ Ն Ն Ե Ր Ի Վ Ե Ր Ա Յ Մ Ա Ն) Փ ՈՒ Լ

7. Թերությունների վերացման աշխատանքներ	- Աղմուկի, օդի աղտոտիչների և այլ բնապահպանական ազդեցություններ	բնակելի համալիրի տարածքի սահմաններում	Չափումներ	Աղմուկի, թրթռումների, հողի և օդի որակի չափագրումներ ստուգելու համար համապատասխանությունը ՀՀ օրենսդրական պահանջներին:	«Կապավոր» ՍՊԸ և «Գրանդ Ալյան» ՍՊԸ կոնսորցիում	
8. Տարածքի բարեկարգում	Թփերի և այլ բուսականության նորմալ աճ	Բարեկարգման բոլոր տեղամասերը	Ստուգայցեր	Թփերի և խոտածածկույթի սանիտարական վիճակի ստուգումներ	«Կապավոր» ՍՊԸ և «Գրանդ Ալյան» ՍՊԸ կոնսորցիում	

ՀԱՎԵԼՎԱԾ 9. ԲՈՂՈՔԻ ԳՐԱՆՑԱՄԱՏՅԱՆԻ ՁԵՎ

Դիմումը ներկայացնելու ամիս/ ամսաթիվը	Դիմողի անուն/ ազգանունը	Դիմողի կարգավիճակը (բնակիչ, ձեռնարկատեր, այլ)	Բողոքի/առաջարկի բովանդակությունը	Դիմողի ստորագրությունը	Դիմումի կարգավիճակը (լուծված/ ընթացքում/ փոխանցված Պատվիրատուին/ չլուծված)

ՀԱՎԵԼՎԱԾ 10. ՀԱՆՐԱՅԻՆ ՔՆՆԱՐԿՈՒՄՆԵՐԻ ԱՐՁԱՆԱԳՐՈՒԹՅՈՒՆ, ՄԱՍՆԱԿԻՑՆԵՐԻ ՑՈՒՑԱԿ ԵՎ ԱՎԱԳԱՆՈՒ ՀԱՄԱՁԱՅՆՈՒԹՅՈՒՆ

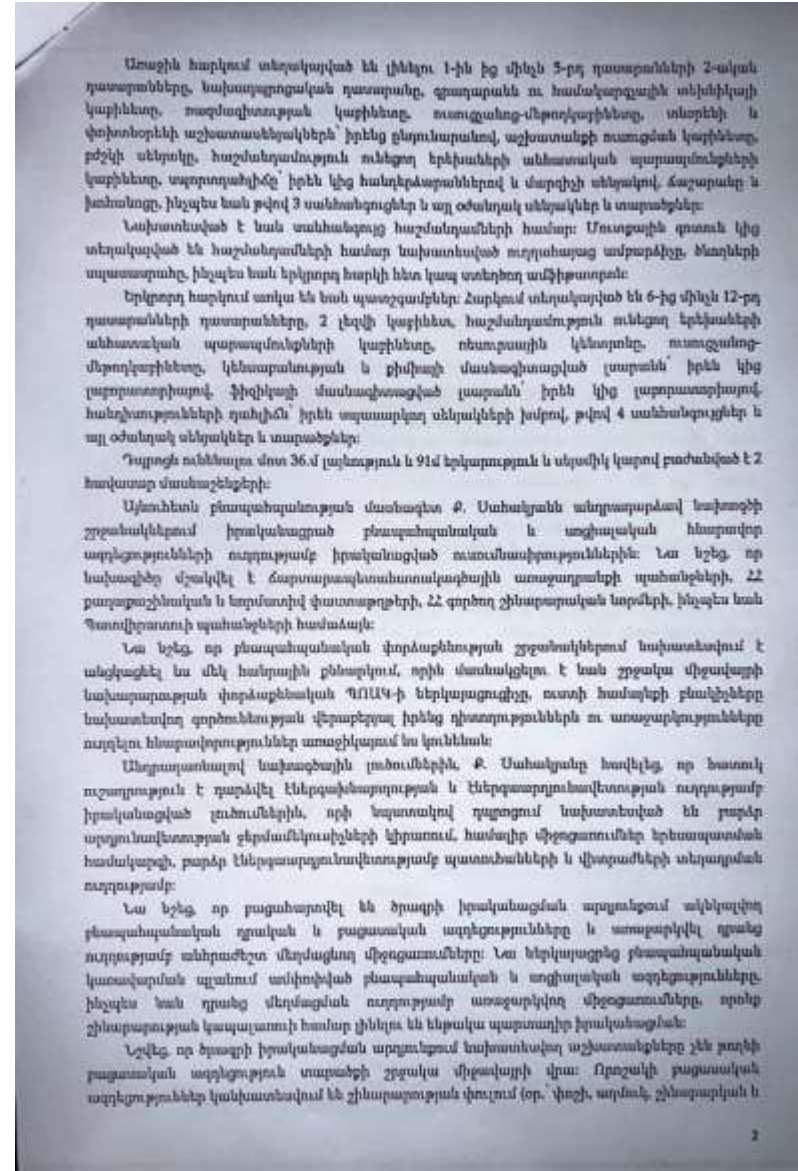
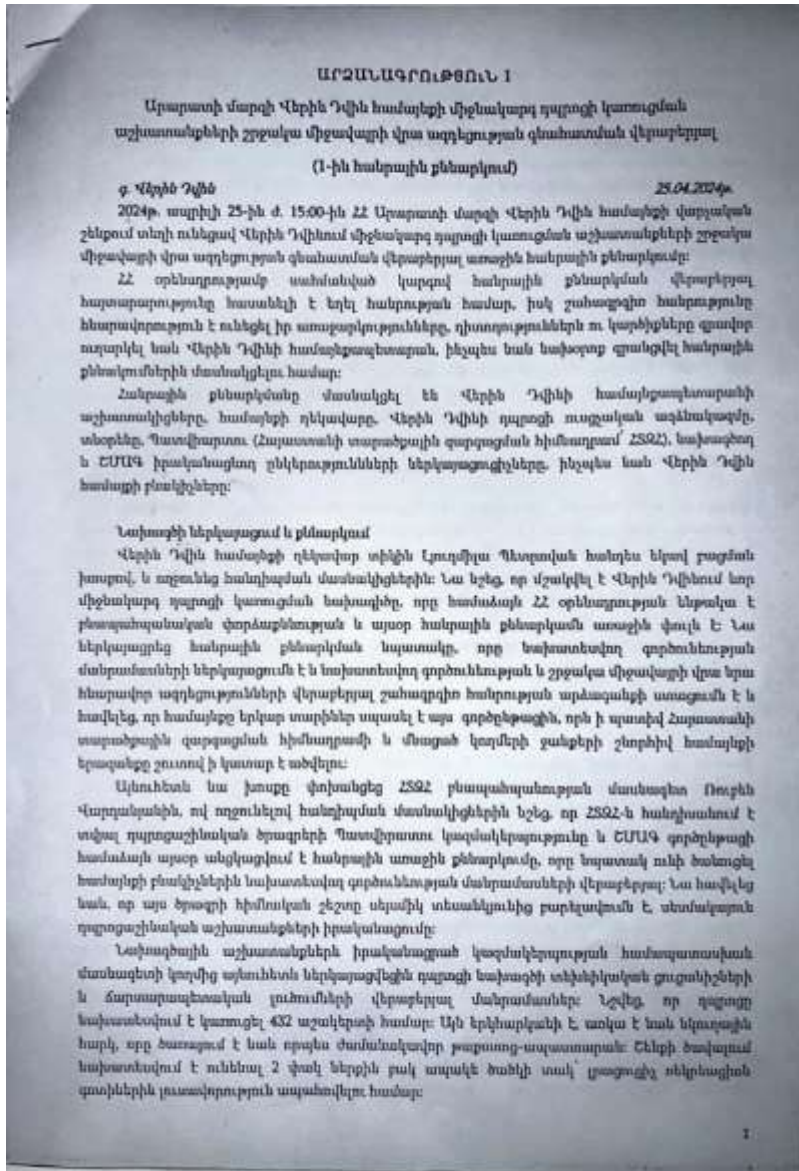

կենցաղային աղք, որոնք սակայն կլինեն սահմանափակ, տեղային, կրճատեան ժամանակավոր բնույթ և կլինեն կատարելի:

Ք. Սահակյանի կողմից կարևորվեց, որ նախագծային փաստաթղթերը պարունակում են տարածքի բարեկարգման և կանաչապատման վերաբերյալ լուծումներ: Նա նշեց, որ կանաչապատման համար ընտրված բոխ- և ծառատեսակներն իրենց Արդյունավետ, կենսաբանական և կլիմայական առանձնահատկություններով հարմարված են նշված տեղանքի բնակլիմայական պայմաններին և նկատարեն իրենց սակնորարանիզիենիկ և գեղագիտական գործառույթները:

Ամփոփելով իր ելույթը Ք.Սահակյանը նշեց, որ նոր կառուցվող դպրոցն իրենից ներկայացնում է ժամանակակից լուծումներով իրականացվող շինություն և նախատեսվող գործունեությունը հնարավորություն կտա դպրոցի ուսուցիչներին և աշակերտներին իրենց աշխատանքային գործունեությունն ու ուսուցման գործընթացը անցկացնել բարելավագ, արտառ և համալի միջավայրում:

Մասնակիցների կողմից բարձրագնացին հետևյալ հարցերը:

N	Հարց	Պատասխան
1.	Վերին ԴՊՆՆ ընտանի Արդյուն ցուցուցի վերջնական ստորագրել արդեն ընտրված է:	Ք.Սահակյանը բնագրականաբար մասնագետ Ղարաջը տեսակարար է լինելու համայնքի ներկայումս դպրոցի կառուցմանը: Երբ կառուցապատման արդյունք է իսկ ինչ դպրոցը հնարավոր է, որ նոր դպրոցի կառուցապատմանը հետո ապահովումով:
2.	Վերին ԴՊՆՆ ընտանի Իսկ արդյունք հնարավոր է, որ հետո ուսումնառությունների արդյունքում պարզվի որ այդ տարածքում դպրոց կառուցել անհնար է:	Ք.Սահակյանը բնագրականաբար մասնագետ Ուսումնառություններն արդեն այդ տարածքում կատարված են: Նախագծային ընկերության ներկայացուցիչ Տիգրան Առաքելյանը գեղագիտական կողմից վրա մանրամասն ցույց տվեց գոյություն ունեցող և նոր կառուցվող դպրոցի անդամները: Վերին ԴՊՆՆ ընտանից հավելեց, որ արդեն իր համար պեղել է, որ տեղակայվող հասակ որոշված է:
3.	Լուսինյա Վնասված Վերին ԴՊՆՆ համայնքի ղեկավարը: Ներկայումս այս տարածքում (ցույց է տալիս գեղանկ վրա) մենք ունենք գեղանկի բարդիներ: Արդյունք դրանցից նախատեսվում է կտրել, թե ոչ:	Տիգրան Առաքելյանը նախագծային ընկերության ղեկավարը: Տարածքում առկա բարդիները պահպանվելու են: Մուտքային հատվածում հնարավոր է, որ կտրվի առավելագույնը 1-2 ծառ, բայց դա ոեղ հատակ չէ, հնարավոր է զրոս անհրաժեշտությունը նա չլինի: Վերին ԴՊՆՆ համայնքի ղեկավարը Լուսինյա Վնասված համայնքը: Կարծում են, որ շինարարության փուլին է, որ որոշ չափով կարող է անհրաժեշտացել հարակից անտառի բնակիչներին: Մակայն դուք նշեցիք, որ փուլնեռնեցման եզրույթով կիրականացի շին, հրապարակի պարբերաբար ջրցանում, ինչը շատ կարևոր է Ուզում են նշել, որ հարակից բնակիչները նա դրսևումով են մտածում նման հարցերին:
4.	Վերին ԴՊՆՆ մեծահասակ ցուցուցի անցքն: Նշվեց, որ դպրոցի երկրորդ հարկում կլինեն 6-12-րդ դասարանները:	Տիգրան Առաքելյանը նախագծային ընկերության ղեկավարը: Ես առաջարկում են դուք դպրոցի նախագիծը մանրամասն կլինեն:

Համար դասարաններ թվով 7 հաս, և 2 լեզվի կարիներներ: Մեր դպրոցում 2 հոսք կա, այսինքն 6-12-րդ դասարանները 2-ական հոսքով են, ինչի մասին նա պետք է մտածել:

ուսումնասիրել, մենք դեռևս նախորդ անգամ ենք այն թողել այստեղ, և եթե լրացուցիչ հարցեր լինեն կխոսենք: ՀՏՊՀ ներկայացուցիչը հետաքրքրվեց, թե այս պահին դպրոցը քանի աշակերտ ունի: Դպրոցի տնօրենն ասաց, որ 350, սակայն դպրոցը երկնեթք է իսկ դասանակները մեզ մոտ 24 հաս են: Եթե մենք ունենանք 12 դասարան, խնդիր չէր լինի: Մակայն 2 հոսք է յուրաքանչյուրում 12-ական դասարանով:

Նախագծային ընկերության ներկայացուցիչ Տիգրան Առաքելյանը հավելեց.
Մենք ունենք նաև մասնագիտացված դասարաններ, դրա համար են ատում մանրամասն ուսումնասիրել, քանակը նայել և եթե կարիք լինի կքննարկենք ու առաջարկությունները կներկայացնենք հիմնադրամ:

Ներկաներն իրենց գոհունակությունն ու շնորհակալությունը հայտնեցին նախատեսվող գործունեության վերաբերյալ՝ նշելով որ անհամբեր սպասում են նոր դպրոցի շինարարությանը:

Հանդիպումն անփոփեց Վերին ԴՊՆՆ համայնքի ղեկավարը՝ շնորհակալություն հայտնելով հանդիպման մասնակիցներին և նշեց, որ առաջիկա ավագանու նիստին կտրվի նաև ավագանու դիրքորոշումը նախատեսված գործունեության իրականացման վերաբերյալ:

Մասնակիցների ցուցակը և հանրային քննարկման տեսաձայնագրությունը ներկայացվում են սույն արձանագրությանը կից:

Քննարկումների արձանագրություն

Արձանագրող

Լ. Պետրովա,
Վերին ԴՊՆՆ համայնքի ղեկավար

Ք. Սահակյան,
բնագրականության մասնագետ

Ձեռնարկող

S. Առաքելյան,
Նախագծի գլխավոր ճարտարապետ

ՀԱՆՐԱՅԻՆ ՔՆՆԱՐԿՈՒՄ

« 25 » ապրիլ, 2024

Արարատի մարզի Վերին Դվին համայնքի միջնակարգ դպրոցի կառուցման աշխատանքների շրջակա միջավայրի վրա ազդեցության գնահատման վերաբերյալ

(1-ին փուլի հանրային քննարկում)

Մասնակիցների ցուցակ

	Անուն, Ազգանուն	Պաշտոն	Հեռախոս	Ստորագրություն
1.	Վենյամինյան Եղևար	բնակիչ	077551204	
2.	Վիկտոր Մանուկյան	աշխ. խումբ	098 50 40 33 verimv1n@mail.ru	
3.	Աղջալյան Զուլա	ցածրագրող	093849071	
4.	Գրիգորյան Իրազ	գեղ. աշխատող	098091198	
5.	Կրամբյան Երանյան	ԳՎ Ծառայող	093282306	
6.	Քոչարյան Զիլա	ԳՎ Ծառայող	094760782	
7.	Դավանյան Արթուր	Վերականգնող	099643022	
8.	Վարդանյան Արթուր	Արտադրող	093748319	
9.	Հիլեա Լուսինյան	օպերատոր	094243417	
10.	Բարսեղյան Արամ	Ինտերակոմունիկացիոն Ծառայող	091529327 sk508197@gmail.com	
11.	Քոչարյան Գեորգի	ԳՎ Ծառայող	093 821255	

	Անուն, Ազգանուն	Պաշտոն	Հեռախոս	Ստորագրություն
12.	Մարգարիտ Թորոսյան	կարծ. բաժնի	093327726	
13.	Պրոֆեսոր Էմմա	աշխատող	077290998	
14.	Արամյան Պրոֆեսոր	աշխատող	077290308	
15.	Անահիտ Բեգարյան	աշխատող	09340921	
16.	Սեդրակ Գալստյան	աշխատող	099 58 59 62	
17.	Իսահանյան Արմեն	բաժնի	09381375	
18.	Գրիգորյան Գ. Ն.	բաժնի	044204055	
19.	Արամյան Ռ. Վ.	Պրոֆեսոր	093083597	
20.	Շիրանյան Ա. Վ.	կապակցող	09858261	
21.	Վարդանյան Է. Ռ.	բաժնի	07788792	
22.	Քոչարյան Զիլա	բաժնի	077588290	
23.	Վարդանյան Է. Ռ.	բաժնի	093761330	
24.	Արամյան Գրիգորյան	ԳՎ Ծառայող	053 354 854	
25.	Քոչարյան Գեորգի	բաժնի	093-70-45-42	

