

2021

ԲԱԶՄԱՏՈՒՆԿՑԻՈՆԱԼ ԲՆԱԿԵԼԻ ՀԱՄԱԼԻՐ

ՀՀ Կոտայքի մարզ ք. Ծաղկաձոր Վ. Հարությունյան փողոց թիվ
2/10



ՇՐՋԱԿԱ ՄԻՋԱՎԱՅՐԻ ՎՐԱ ԱԶԴԵՑՈՒԹՅԱՆ
ՆԱԽՆԱԿԱՆ ԳՆԱՀԱՏՄԱՆ ՀԱՅՏ

ՊԱՏՎԻՐԱՏՈՒ՝
Վ. ԳԱՍՊԱՐՅԱՆ

ԿԱՏԱՐՈՂ
Ա/Ձ Ա. ԳԱԼՈՅԱՆ

Ա/Ձ Ա. Գալոյան
ք. Երևան Սևանի 5
Հեռ. բջջ. +374 99 994222
galoyan.aram@gmail.com

ՀՀ



ԲԱԶՄԱՏՈՒՆԿՑԻՈՆԱԼ ԲՆԱԿԵԼԻ ՀԱՄԱԼԻՐ
ՀՀ Կոտայքի մարզ ք. Ծաղկաձոր Վ. Հարությունյան փողոց թիվ 2/10

ՇՐՋԱԿԱ ՄԻՋԱՎԱՅՐԻ ՎՐԱ ԱԶԴԵՑՈՒԹՅԱՆ
ՆԱԽՆԱԿԱՆ ԳՆԱՀԱՏՄԱՆ ՀԱՅՑ

Կ. ԳԱՍՊԱՐՅԱՆ

Ա/Ձ ԱՐԱՄ ԳԱԼՈՅԱՆ



Երևան 2021

ԲՈՎԱՆԴԱԿՈՒԹՅՈՒՆ

1.	ԸՆԴՀԱՆՈՒՐ ՏԵՂԵԿՈՒԹՅՈՒՆՆԵՐ	5
1.1	Ձեռնարկողի մասին տեղեկություն	5
1.3	Հապավումներ	5
1.4	Նախատեսվող գործունեության նպատակը և հիմնավորումը	6
1.5	Նախատեսվող գործունեության բնութագիրը (արտադրական հզորություններ, օգտագործվող բնառեսուրսներ և նյութեր, տեխնիկական և տեխնոլոգիական լուծումներ)	8
1.5.1	<i>Ներկա վիճակի նկարագիր</i>	8
1.5.2	<i>Նախատեսվող գործունեության նկարագիր</i>	8
1.5.3	<i>Նախատեսվող աշխատանքների կազմակերպում</i>	10
1.5.3.1	<i>Շինարարության կազմակերպչատեխնոլոգիական սխեման</i>	10
1.5.3.2	<i>Շինարարության ժամկետները</i>	11
1.5.3.3	<i>Հիմնական շինարարական մեքենաների և մեխանիզմների պահանջարկը</i>	11
1.5.3.4	<i>Հիմնական շինարարական աշխատանքների և ռեսուրսների ծավալները</i>	12
1.5.3.5	<i>Շինմոնտաժային աշխատանքների որակի հսկումը</i>	13
1.5.3.6	<i>Անվտանգության տեխնիկայի, աշխատանքի պաշտպանության պահանջներ</i>	14
1.5.4	<i>Նախատեսվող գործունեության տարածքի իրավիճակային հատակագիծ</i>	17
1.5.5	<i>Շին. մոնտաժային աշխատանքների իրականացման ժամանակացույց</i>	21
1.5.6	<i>Կադրային ապահովում և շինտեխնիկա. Հողային աշխատանքներ</i> Error! Bookmark not defined.	
1.5.7	<i>Էլ. մատակարարում</i>	22
1.5.8	<i>Ջրամատակարարում և ջրահեռացում</i>	22
1.5.9	<i>Գազամատակարարում</i>	24
1.5.10	<i>Կանաչապատման աշխատանքներ</i>	26
2.	ՆԱԽԱՏԵՍՎՈՂ ԳՈՐԾՈՒՆԵՈՒԹՅԱՆ ՏԱՐԱԾՔԻ, ԱՅԴ ԹՎՈՒՄ՝ ՇՐՋԱԿԱ ՄԻՋԱՎԱՅՐԻ ՀԱՄԱՌՈՏ ՆԿԱՐԱԳԻՐԸ ԵՎ ԻՐԱԴՐՈՒԹՅԱՆ ՄԽԵՄԱՆ	29
2.1	Նախատեսվող գործունեության տարածքի ֆիզիկա-աշխարհագրական նկարագիրը և լանդշաֆտը	29
2.2	Տեղամասի երկրաբանալիթոլոգիական կառուցվածքը	34
2.3	Կենսաբազմազանությունը.....	35
2.3.1	Բուսական աշխարհ	36
2.3.2	Կենդանական աշխարհ	37
2.3.3	Բուսական աշխարհի պահպանության միջոցառումները.....	38
2.3.4	Կենդանական աշխարհի պահպանության միջոցառումներ	39
2.4	Օդային ավազան.....	40

2.4.1	Ֆոնային աղտոտվածություն	Error! Bookmark not defined.
2.5	Ջրային ռեսուրսներ	42
2.1	Թափոնների կառավարում	43
3.	ՇՐՋԱԿԱ ՄԻՋԱՎԱՅՐԻ ՎՐԱ ՀՆԱՐԱՎՈՐ ԱԶԴԵՑՈՒԹՅՈՒՆԸ ԵՎ ՎՆԱՍԱԿԱՐ ԱԶԴԵՑՈՒԹՅԱՆ ԲԱՑԱՌՄԱՆԸ, ՆՎԱԶԵՑՄԱՆՆ ՈՒ ՓՈԽՀԱՏՈՒՑՄԱՆՆ ՈՒՂՂՎԱԾ ԲՆԱՊԱՀՊԱՆԱԿԱՆ ՄԻՋՈՑԱՌՈՒՄՆԵՐԻ ԾՐԱԳԻՐ	56
3.1	Ռիսկերի գնահատում	56
3.2	Արտանետումների աղբյուրները	57
3.3	Բնապահպանական միջոցառումների ընդհանուր նկարագրություն	57
3.3.1	<i>Մթնոլորտային օդ</i>	57
3.3.2	<i>Ջրային ռեսուրսներ</i>	57
3.3.3	<i>Հողային ռեսուրսներ</i>	58
3.3.4	<i>Արտակարգ իրավիճակների պատրաստվածությունը</i>	59
3.3.5	<i>Աղմուկ և թրթռում</i>	60
3.3.6	<i>Թափոնների կառավարում</i>	60
3.3.7	<i>Տարածքի բարեկարգում կանաչապատում</i>	61
4.	ՄՇՏԱԴԻՏԱՐԿՈՒՄՆԵՐԻ ԻՐԱԿԱՆԱՑՄԱՆ ՊԼԱՆ	61
	ԲՆԱՊԱՀՊԱՆԱԿԱՆ ՌԻՍԿԵՐԸ ՄԵՂՄԱՑՆՈՂ ՄԻՋՈՑԱՌՈՒՄՆԵՐԻ ԾՐԱԳԻՐ	63
	ՄՈՆԻԹՈՐԻՆԳԻ /ՄՇՏԱԴԻՏԱՐԿՄԱՆ/ ՊԼԱՆ	66
	ՕԳՏԱԳՈՐԾՎԱԾ ԳՐԱԿԱՆՈՒԹՅԱՆ ՑԱՆԿ	62
	ՀԱՎԵԼՎԱԾՆԵՐ	63

1. ԸՆԴՀԱՆՈՒՐ ՏԵՂԵԿՈՒԹՅՈՒՆՆԵՐ

1.1 Ձեռնարկողի մասին տեղեկություն

1.2 Ձեռնարկող՝ Կ. Գասպարյան

1.3 Ձեռնարկողի հասցեն՝ Ք. Երևան, Գ. Հարությունյան փող. 11 տուն.

1.5 Նախատեսվող գործունեության հասցեն՝ ՀՀ Կոտայքի մարզ ք. Ծաղկաձոր Կ. Հարությունյան փողոց թիվ 2/10

1.6 Հեռախոս՝ Հեռ. +374 91004811

1.7 Աշխատանքային նախագծի մշակող՝ «Ա41 ՍՏՈՒԴԻՈ» ՍՊԸ

1.3 Հապավումներ

ՀՀ՝ Հայաստանի Հանրապետություն

ՓԲԸ՝ Փակ Բաժնետիրական Ընկերություն

ՍՊԸ՝ Սահմանափակ պատասխանատվությամբ ընկերություն

ՊՈԱԿ՝ պետական ոչ առևտրային կազմակերպություն

1.4 Նախատեսվող գործունեության նպատակը և հիմնավորումը

Շրջակա միջավայրի վրա մարդկային գործունեության վնասակար ազդեցության կանխման, կենսոլորտի կայունության պահպանման, բնության և մարդու կենսագործունեության ներդաշնակության պահպանման համար կարևորագույն նշանակություն ունի յուրաքանչյուր նախատեսվող գործունեության շրջակա միջավայրի վրա ազդեցության ճշգրիտ և լիարժեք գնահատումը: Գործունեության բնապահպանական գնահատումը պետք է ներառի ուղղակի և անուղղակի ազդեցության կանխորոշումը, նկարագրությունը և հիմք հանդիսանա դրանց կանխարգելման կամ հնարավոր նվազեցման պարտադիր միջոցառումների մշակման համար:

Գործունեության նպատակն է կառուցել բազմաֆունկցիոնալ բնակելի համալիր: Բազմաֆունկցիոնալ բնակելի համալիրի կառուցման նախագիծը նախատեսվում է իրականացնել ՀՀ Կոտայքի մարզ ք. Ծաղկաձոր Հարությունյան փողոց թիվ 2/10 հացեում:

Բազմաֆունկցիոնալ բնակելի համալիրի կառուցման աշխատանքային նախագիծը իրականացված է ՀՀ-ում գործող նորմատիվ փաստաթղթերի պահանջներին համապատասխան:

2014թ.-ի հունիսի 21-ի "Շրջակա միջավայրի վրա ազդեցության գնահատման և փորձաքննության մասին" ՀՀ օրենքի 14-րդ հոդվածի համաձայն նախատեսվող գործունեությունը հանդիսանում է Գ կատեգորիայի գործունեության տեսակ և ենթակա է շրջակա միջավայրի վրա ազդեցության գնահատման և փորձաքննության:

Բազմաֆունկցիոնալ բնակելի համալիրի աշխատանքային նախագծի շրջակա միջավայրի վրա ազդեցության գնահատման հայտը մշակված է "Շրջակա միջավայրի վրա ազդեցության գնահատման և փորձաքննության մասին" ՀՀ օրենքի և բնապահպանական ոլորտի այլ նորմատիվատեխնիկական ակտերի պահանջներին համաձայն:

Բնապահպանական ազդեցության գնահատման այս զեկույցը նկարագրում է գործունեության ենթակա տարածքի բնապահպանական ելակետային պայմանները, գործունեության իրականացման համար նախատեսվող աշխատանքները և գործողությունները, գործունեության իրականացման արդյունքում բնապահպանական հնարավոր ազդեցության շրջանակը և գնահատականը: Բնապահպանական ազդեցության գնահատումը պատրաստվել է Հայաստանի Հանրապետության օրենսդրության համաձայն:

Սկսած 1991թ. շրջակա միջավայրի պահպանությանն առնչվող ավելի քան 25 օրենսգրքեր և օրենքներ, բազմաթիվ ենթաօրենսդրական ակտեր և կանոնակարգեր են ընդունվել:

Շրջակա միջավայրի պահպանության հարցերին առնչվող ՀՀ օրենքների ցանկը ներկայացված է ստորև.

- Բնակչության սանիտարահամաճարակային անվտանգության ապահովման մասին (1992),
- Մթնոլորտային օդի պահպանության մասին (1994),
- Շրջակա միջավայրի վրա ազդեցության գնահատման և փորձաքննության մասին (2014),

- Պատմական և մշակութային անշարժ հուշարձանների ու պատմական միջավայրի պահպանության և օգտագործման մասին (1998),
- ՀՀ հարկային օրենսգիրք (ՀՕ-165-Ն, 01.01.2018թ.)
- «ՀՀ Բնության հուշարձանների ցանկը հաստատելու մասին» ՀՀ կառավարության 14.08.2008 N 967-Ն որոշում
- «Բուսական աշխարհի մասին» Հայաստանի Հանրապետության օրենքը, 1999թ., ՀՀ կառավարության 29.01.2010թ.
- «ՀՀ կենդանիների Կարմիր գիրքը հաստատելու մասին» N71-Ն որոշում,
- ՀՀ կառավարության 29.01.2010թ. «ՀՀ բույսերի Կարմիր գիրքը հաստատելու մասին» N 72-Ն որոշում:
- Բնապահպանական վճարների դրույքաչափերի մասին (2006),
- Կենդանական աշխարհի մասին (2000),
- ՀՀ հողային օրենսգիրք (2001),
- Բնապահպանական կրթության մասին (2001),
- ՀՀ ջրային օրենսգիրք (2002),
- ՀՀ ընդերքի մասին օրենսգիրք (2011),
- Թափոնների մասին (2004),
- Բնապահպանական մոնիտորինգի մասին (2005),
- Բնապահպանական վերահսկողության մասին» (2005),
- Բնության հատուկ պահպանվող տարածքների մասին (2006),
- ՀՀ անտառային օրենսգիրք (2005),
- ՀՀ Կառավարության <<ՀՀ կենդանիների Կարմիր գրքը հաստատելու մասին>> 29.01.2010թ. N 71-Ն որոշում,
- ՀՀ Կառավարության <<ՀՀ բույսերի Կարմիր գրքը հաստատելու մասին>> 29.01.2010թ. N 72-Ն որոշում,
- <<ՀՀ բուսական աշխարհի օբյեկտների պահպանության և բնական պայմաններում վերարտադրության նպատակով դրանց օգտագործման կարգը սահմանելու մասին>> ՀՀ Կառավարության 31.07.2014թ. N 781-Ն որոշում
- Հրաման N2-III-11.3 «Աղմուկն աշխատատեղերում, բնակելի և հասարակական շենքերում և բնակելի կառուցապատման տարածքներում» սանիտարական նորմերը հաստատելու մասին: Ուժի մեջ է մտել 13.04.2002թ:
- Հաշվի են առնվել նաև՝
- ՀՀ կառավարության 2014թ. սեպտեմբերի 25 որոշումը «ՀՀ բնության հատուկ պահպանվող տարածքների ռազմավարությունը, պահպանության եվ օգտագործման բնագավառում պետական ծրագիրը եվ միջոցառումները հաստատելու մասին»
- ՀՀ կառավարության 2015 թ. դեկտեմբերի 10-ի նիստի «ՀՀ կենսաբանական բազմազանության պահպանության, պաշտպանության, վերարտադրության և օգտագործման բնագավառներում ռազմավարությանը և գործողությունների ազգային ծրագրին հավանություն տալու մասին» N54 որոշում

- ՀՀ կառավարության 2015թ. մայիսի 27-ի նիստի «ՀՀ անապատացման դեմ պայքարի ռազմավարությունը և գործողությունների ազգային ծրագրին հավանություն տալու մասին» N23 արձանագրային որոշումը:

1.5 Նախատեսվող գործունեության բնութագիրը (արտադրական հզորություններ, օգտագործվող բնառեսուրսներ և նյութեր, տեխնիկական և տեխնոլոգիական լուծումներ)

1.5.1 Ներկա վիճակի նկարագիր

Կառուցապատման ենթակա տարածքը գտնվում է ՀՀ Կոտայքի մարզ ք. Ծաղկաձորի հյուսիս-արևելյան հատվածում, Կեչառիս վանական համալիրի հարևանությամբ:

Հասցե՝ Կոտայքի մարզ ք. Ծաղկաձոր, Հարությունյան փողոց թիվ 2/10:

Հողամասի հիմնական մակերեսը, համաձայն սեփականության վկայականի՝ կադաստրային ծածկագիր 07-005-0025-0091, կազմում է 1.3754 հա:

Կառուցապատման ենթակա հողատարածքը կառուցապատվախ չէ, ունի խիստ թեք ռելեֆ:

Իրականացվել է հողատարածքի նպատակային և գործառնական նշանակության փոփոխություն: Ղեկավարվելով ՀՀ կառավարության 2011 թվականի դեկտեմբերի 29-ի 1920 որոշման 13-րդ և 54-րդ կետերի պահանջներով ՀՀ վարչապետի 2009 թվականի 22-ի N1064-Ա որոշմամբ ստեղծված ՀՀ համայնքների քաղաքշինական ծրագրային փաստթղթերի մշակման աշխատանքները համակարգող միջգերատեսչական հանձնաժողովը տվել է դրական եզրակացություն /տես հավելվածների բաժին/՝ ՀՀ Կոտայքի մարզի Ծաղկաձոր համայնքի գլխավոր հատակագծում հետևյալ փոփոխությանը

Հողամասի մակերեսը, ծածկագիրը կամ հասցեն, առկա նպատակային և գործառնական նշանակությունը	Փոփոխությունից հետո հողամասի նպատակային և գործառնական նշանակությունը
07-005-0025-0091 ծածկագրով 1.3754 հա մակերեսով հատուկ պահպանվող տարածքների նպատակային նշանակության՝ հանգստի համար նախատեսված հողեր	07-005-0025-0091 ծածկագրով 1.3754 հա մակերեսով բնակավայրերի նպատակային նշանակության բնակելի կառուցապատման հողեր

Նախատեսվող գործունեության իրականացման տարածքում ծառաթփային բուսականությունը բացակայում է:

Բուսահողի հզորությունը կազմում 0.3-0.5մ, բուսահողը տարածված է ամենուր: Ամբողջ հողամասում բուսահողի ծավալը գնահատվել է մոտ 5500մ³: Հանվող բուսահողը կպահեստավորվի ծածկի տակ և շինաշխատանքների ավարտից հետո կօգտագործվի տարածքի բարեկարգման համար:

1.5.2 Նախատեսվող գործունեության նկարագիր

Կոտայքի մարզ, ք. Ծաղկաձոր, Վ. Հարությունյանի փող. 2/10 հասցեում բազմաֆունկցիոնալ բնակելի համալիրի նախագծման համար հիմք է հանդիսացել Կոտայքի մարզ, Ծաղկաձոր համայնքի ղեկավարի կողմից 10.02.2021թ. տրված N-2 ճարտարապետահատակագծային առաջադրանքը:

Համալիրը տեղակայվել է 13754 քմ մակերեսով տեղանքի վրա (սեփականության վկայական N03022021-07-0119), Կեչառիսի վանական համալիրի մոտակայքում, 214 մ հեռավորության վրա:

Տեղանք ունի բարդ ռելիեֆ, ինչը պարտադրում է շինությունների տերասաձեղ դասավորությունը տեղանքում:

Առաջարկվել է երեք տերասաձեղ դասավորված մասնաշենք, իսկ գետակի մոտակայքում, որտեղ ռելիեֆը ավելի հարթ է, դասավորվել են քոթեջային կառույցները:

Համալիրի տեղաբաշխման վայրի ընտրությունը, Կեչառիսի վանական համալիրի հարեվանությամբ, ճոպանուղուն համեմատաբար մոտ լինելը, նպատակ ունի մարդկանց ներգրավել տուրիստական և տնտեսական ակտիվ հանգստի մեջ:

Համալիրը բացի բնակֆոնդից հագեցած է մադկանց ժամանցը եվ հանգստը կազմակերպող ծառայություններով՝ լողավազան, ֆիթնես դահլիճ, ռեստորանային և սրճարանային տարածքներ, կանաչապատ տարածքներ:

Համալիրը բաղկացած է երեք մասնաշենքերից (A, B, C) և ութ երկհարկանի տիպային քոթեջներից

A-մասնաշենքը ունի բնակելի հինգ վերգետնյա եվ մեկ ստորգետնյա ավտոկայանատեղերով հարկ

B-մասնաշենքը տասնմեկ հարկանի բնակելի շենք է

C-մասնաշենքը եռահարկ հասարակական կառույց է, որը կազմված է հասարակական հանգստի եվ սպասարկման ոլորտի տարածքներից

Ունի բաց լողավազան:

A- եվ b-մասնաշենքերը ռելիեֆից ելնելով ունեն տարբեր հատակագծային նիշեր եվ իրար են միանում C-մասնաշենքով:

Տեխնիկատնտեսական ցուցանիշներ

Հողամասի ընդհանուր մակերեսը 13 754 քմ

Կառուցապատման տարածք - 4990,47 քմ-է և զբաղեցնում է հատկացված հողամասի 36,28%-ը

Անջրանցիկ տարածքը -1378,12 քմ-է եվ զբաղեցնում է հատկացված հողամասի 10,01%-ը

Կանաչապատման տարածքը – 7385.41 քմ-է եվ զբաղեցնում է հատկացված հողամասի 53,69%-ը

Բնակարանների ընդ. քանակ՝ 160 բն

Ավտոկայանատեղեր (ստորգետնյա + վերգետնյա)՝ 70 մեքենա (40%)

Շինարարական աշխատանքների ավարտից հետո նախատեսվում է տարածքը կանաչապատել և բարեկարգել: Կանաչապատումը իրականացվելու է տարածաշրջանին բնորոշ ծառատեսակներով և բուսականությամբ:

Նախատեսվող գործունեությունը իրենից ներկայացնում է ժամանակակից լուծումներով և նյութերով իրականացվող շինություն: Այն ներդաշնակ է շրջակա

կառույցներին տվյալ միջավայրում և չի հանդիսանում վիզուալ տեսադաշտի խոչնդոտ շրջակա բնակչության համար:

1.5.3 Նախատեսվող աշխատանքների կազմակերպում

1.5.3.1 Շինարարության կազմակերպչատեխնոլոգիական սխեման

Նախապատրաստական փուլ

Նախապատրաստական փուլում իրականացվում են՝

- ժամանակավոր ցանկապատման և հետիոտնի անցման իրականացում,
- երկրաբաշխական հիմնարար ցանցի կառուցում,
- պահեստային և մոնտաժային հարթակների կարգավորում,
- ժամանակավոր ճանապարհների կառուցում,
- վարչակենցաղային և սանիտարահիգիենիկ շինությունների տեղադրում,
- ժամանակավոր ինժեներական ցանցերի տեղադրում,
- մեքենաների և մեխանիզմների փոխադրում շինհրապարակ,
- բանվորների հրահանգավորում անվտանգության տեխնիկայի վերաբերյալ,
- անիվների լվացման կետի տեղադրում,
- անվտանգության նշանների տեղադրում,
- հակահրդեհային միջոցների տեղադրում,

Հիմնական փուլ

Հողային աշխատանքների իրականացման համար առաջարկվում CAT 325DL(01) , Volvo EC460 BLC(01) Hyundai ROBEX 300 (կամ նմանատիպերի) կիրառումը:

Հողային աշխատանքներ՝

Հանույթ՝ 17921մ³

Հետլիցք՝ 15378մ³

Ավելացած հողային զանգվածը կօգտագործվի տարածքի բարեկարգման համար:

Բետոնախառնուրդի առաքումը նպատակահարմար է СБ-69Б ավտոբետոնախառնիչով՝ վերամբարձի, ավտոբետոնապոմպի կամ ստացիոնար բետոնապոմպի միջոցով: Բետոնախառնուրդի մատակարարումը կիրականացվի մասնագիտացված ընկերության կողմից:

Մարդկանց շարժումը բետոնացված մակերևույթների վրա և կաղապարամածի տեղադրումը թույլատրվում է բետոնի 1,5 ՄՊա ամրության ձեռքբերումից հետո:

Ձմեռային պայմաններում երկաթբետոնե աշխատանքներն իրականացնելու ժամանակ առաջարկվում է կոնտակտային եղանակով (տաքացնող լարի միջոցով) բետոնի ջերմամշակումը:

Առաջարկվում է ПНСВ -1,2 մակնիշի 1,2 մմ տրամագծով պոլիվինիլքլորիդային մեկուսացումով ցինկապատ պողպատե ջղով լարի կիրառումը :

Էլեկտրասնուցումն իրականացվում է TCՃ3-63/0,38, TCՃ3-80, СПБ-80, КТП ТО-80/86 կամ КТП -63/0Б տիպի իջեցնող տրանսֆորմատորներով, որոնք օժտված են լարման իջեցման մի քանի աստիճաններով, ինչը թույլ է տալիս արտաքին օդի ջերմաստիճանի փոփոխման դեպքում կարգավորել ջերմային հզարությունը : Տաքացնող լարերով կարելի է ջերմամշակել միաձույլ կոնստրուկցիաները մինչև -30°C պայմաններում : 1մ³ բետոնի տաքացման համար միջինում անհրաժեշտ է 60 մ ПНСВ -1,2 մակնիշի լար :

1.5.3.2 Շինարարության ժամկետները

Շինարարության նորմատիվ տևողությունը որոշվել է հիմնական աշխատանքների ծավալների, աշխատատարության հաշվարկման և տեխնոլոգիական հաջորդականության հաշվառման հիման վրա:

Օբյեկտի կառուցման ընդհանուր տևողությունը կազմում է 36 ամիս կամ 3 օրացուցային տարի (Գծագիր ՇԿ-6), որից 6 ամիսը նախատեսված է նախապատրաստական և քանդման աշխատանքների համար:

Միաձույլ երկաթբետոնե աշխատանքների իրականացման համար նախատեսվել է 1,5 հերթափոխ:

Բանվորների առավելագույն քանակը կազմել է 116 մարդ, միջինը՝ 72 մարդ: Բանվորական ուժի օգտագործման անհամաչափության գործակիցը կազմում է 1,6:

1.5.3.3 Հիմնական շինարարական մեքենաների և մեխանիզմների պահանջարկը

Հիմնական շինարարական մեքենաների և մեխանիզմների պահանջարկը որոշվել է աշխատանքների ծավալների և բնույթի հիման վրա՝ հաշվի առնելով շինարարության հատուկ պայմանները :

Հիմնական մեքենաների և մեխանիզմների անվանացանկը բերված է աղյուսակ 1-ում:

Աղյուսակ 1. Շինարարական մեքենաների և մեխանիզմների անվանացանկ

NN	Անվանում	Մակնիշ	Քանակ
1	Աշտարակային կցովի վերամբարձ կոունկ	LIEBHERR 132 EC-H8	1
2	Ավտոմոբիլային կոունկ	LIEBHERR LTM 1100-4.2	1
3	Ավտոկոունկ	KC-45717K-1 Ивановец	3
4	Էքսկավատոր՝	CAT 325DL(01) , Volvo EC460 BLC(01) Hyundai ROBEX 300	3
5	Գլխոն	CAT CS 563	3
6	Բուլդոզեր	CAT D6R	2
7	Շարժական կոմպրեսոր	Comp air C 76	3
8	Բետոնամղիչներ	777 DO 01 Mercedes Benz Axor, 777	3

		TP01 Actros 4141, 001 PS 01 Astra HD	
9	Թրթռիչ մակերեսային էլեկտրական	ԻԵ-91A	3
10	Թրթռիչ խորքային էլեկտրական	ԻԵ-102A	6
11	Փոխարկիչ թրթռիչների համար	ԻԵ-4	6
12	Դակիչ ձեռքի էլեկտրական	ԻՃ-4709A	3
13	Եռակցման տրանսֆորմատոր	ՏԸ-500	6
14	Տոփանիչներ պնևմո և ձեռքի		6
15	Փոքր մեքենայացման միջոցներ	կոմպլեկտ	6
16	Ավտոինքնաթափ	288AU61 Mercedes Benz AXOR 2012, 777 AL 01 IVECO TRAKKER AD410T44 2007, 777 AV 01 SCANIA P380 CB 2012	ըստ հաշվարկի
17	Ավտոբեռոնախառնիչ	Kamaz 58149 z	ըստ հաշվարկի

Շինարարական տեխնիկայի համար համապատասխան վառելիքի լիցքավորումը և յուղումը կիրականացվի է շինհրապարակից դուրս լցակայաններում կամ սպասարկման կետերում:

1.5.3.4 Հիմնական շինարարական աշխատանքների և ռեսուրսների ծավալները

Հիմնական աշխատանքների ծավալները բերված են աղյուսակ 2-ում:

Աղյուսակ 2 . Հիմնական շինարարական աշխատանքների ծավալներ

NN	Աշխատանքների անվանումները	Չափման միավ.	Ծավալը
1	Փոստրակների իրականացում	մ ³	25000
2	Ե/բ հիմքերի նախապատրաստական շերտ	մ ³	600,0
3	Ե/բ հիմնային սալ	մ ³	4800,0
5	Ե/բ սյուներ	մ ³	1800,0
6	Ե/բ պարզունակներ	մ ³	4300,0
7	Ե/բ ծածկեր, հատակներ	մ ³	6000,0
8	Ե/բ դիաֆրագմաներ, պատեր	մ ³	3800,0
9	Ե/բ աստիճաններ	մ ³	300,0
10	Ամրանավորում	տ	3000,0

Շինարարության ջրի և էներգառեսուրսների պահանջարկը

Պահանջարկը որոշվել է աշխատանքների ծավալների, կատարման ժամկետների և Պետշինի խոշորացված նորմերի հիման վրա :

Էներգառեսուրսների և ջրի պահանջարկ

1	Էլեկտրաէներգիա	Քհաշվ, ԿՎտ	250,0
---	----------------	------------	-------

2 Ջուր մ3/օր 86.0

Հակահրդեհային նպատակներով ջրի պահանջարկը 20 լ/վրկ:

Ստորև բերվում են ջրօգտագործման հաշվեկշիռը և անհրաժեշտ էլեկտրական հզորության հաշվարկը:

ՀԱՇՎԱՐԿ

անհրաժեշտ էլեկտրական հզորության ,կՎտ

1.Աշտարակային կոունկ LIEBHERR 132 EC-H8	63
2. Եռակցման սարքեր /12 հատ	60
3. Տարբեր էլեկտրաուժային սարքավորումներ /հատիչներ, դուրեր,սղոցներ և այլն/ 4 կոմպլեկտ	60
4. էլեկտրաթրթոխներ	90
5. Շինհրապարակի լուսավորում և կենցաղ	15
6. Շենքերի լուսավորում	15

P տեղ.=303 կՎտ

P հաշվ.= Pտեղ.* Kպահանջ.=303ԿՎտ * 0,8=243 ԿՎտ = 100+150 Կվտ հզորությամբ կոմպլեքսային տրանսֆորմատորային ենթակայան:

ՋՐՕԳՏԱԳՈՐԾՄԱՆ ՀԱՇՎԵԿՇԻՌ

Անվանումներ	Տեխնոլոգիական գործընթաց	Միավորների քանակը	Ջրօգտագործման նորմ				Ընդհանուր ջրածրվում	Ջրամատակարարման աղբյուրները մ3/օր			
			Հլրմա փորձ	Միավորի ծավալը մ3/օր	Ջրի անկյան ժեշտ տրվելը	Ընդհանուր ջրածրվում		բաղ.ջրացումը	արտել	տեխ.ջրատարակի	շրջանում
2	3	4	5	6	7	8	9	10	11	12	
Տնտեսական/կենցաղային կարիքներ											
Կենցաղային	ԻՏԱ	8	СНиП2/04.8 5*	0.016	խմելու.	0.144	0.144				
Կենցաղային	բամվ.	116	СНиП2/04.8 5*	0.025	խմելու.	2.9	2.90				
Դողերի լվացում	Դողերի լվացում	50	ПКТП Прометрой	0.14		7.00				7.00	
Թետոնի պատրաստում	Թետոն, մ3	100	ЕНиР Н-2-12п.1	0.72		72.00	72.00				
Թետոնի խմանք	ջրում, մ3	120	С401п.163	0.0314		3.77	3.77				
Շինհրապարակի նաքրում	ջրում,մ2	50	ГОСТ 12.3.00 2-75	0.004		0.08	0.08				
Ընդամենը						85.89	78.89			7.00	

Կոմունալ – կենցաղային և տեխնիկական նպատակով ջրամատակարարումը կիրականացվի համաձայն Վեոլիա Ջուր ՓԲԸ կողմից տրված տեխնիկական պայմանի /տես հավելվածների բաժին/ :

Աշխատողների կոմունալ-կենցաղային կարիքների նպատակող շինհրապարակում կնախատեսվեն ժամանակավոր բիոզուգարաններ կամ սեպտիկ հոր:

1.5.3.5 Շինմոնտաժային աշխատանքների որակի հսկումը

Շինմոնտաժային աշխատանքների բարձր որակն ու հուսալիությունն ապահովվում է շինարարական-մոնտաժային աշխատանքների արտադրական հսկման միջոցով, որն իրենից ներկայացնում է շինարարական արտադրանքի բոլոր փուլերում իրականացվող միջոցառումների համալիր :

Շինմոնտաժային աշխատանքների որակի արտադրական հսկումը ներառում է .

ա/ կոնստրուկցիաների , շինվածքների , նյութերի և սարքավորումների ,

աշխատանքային փաստաթղթերի մուտքային հսկումը ;

բ/ արտադրական օպերացիաների և առանձին պրոցեսների օպերացիոն հսկումը ;

գ/ շինմոնտաժային աշխատանքների ընդունման հսկումը :

Շինարարական արտադրության որակի ապահովման համակարգն ընդգրկում է նաև որակի

տեխնիկական հսկումը, որն իրականացվում է Հայաստանի Հանրապետության քաղաքացիական օրենսգրքի 746 և 752 հոդվածների հիման վրա :

Մուտքային հսկմամբ ստուգվում է աշխատանքային փաստաթղթերի լիակազմությունը, տեղեկատվական անհրաժեշտ ծավալը ; շինարարական կոնստրուկցիաների , շինվածքների , իրերի, նյութերի և սարքավորումների արտաքին տեսքը և համապատասխանությունը ստանդարտներին, նորմատիվային և աշխատանքային փաստաթղթերին , անձնագրերի , սերտիֆիկատների և այլ ուղեկցող փաստաթղթերի առկայությունը :

1.5.3.6 Անվտանգության տեխնիկայի, աշխատանքի պաշտպանության պահանջներ

Ելնելով առկա պայմաններից շինությունները բացի շինարարական նորմերով տրված անվտանգության հրահանգներից, անհրաժեշտ է կազմակերպել և աշխատանքների կատարման նախագծում արտացոլել անվտանգության նորմերի անհատական մոտեցումներ հատկապես կապված կռունկի գործողության գոտում կատարվելիք շին. մոնտաժային աշխատանքների վերաբերյալ:

Բոլոր տիպի շին. մոնտաժային աշխատանքները պետք է կատարել պահպանելով շինարարական նորմաները, կանոնները, ստանդարտները և նախագծի տեխնիկական պայմանները:

Շինարարության իրականացման որակի չափանիշները հսկվում են տեխնիկական հսկողություն իրականացնող մարմնի կողմից, հատկապես ակտավորելով թաքնված աշխատանքների իրականացումը, գրանցելով վարման մատյանում:

Շին. հրապարակը կազմակերպելիս պետք է ղեկավարվել հակահրդեհային անվտանգության վարչության կողմից տրված հրահանգների:

Շին. հրապարակը կոմպլեկտավորվում է հակահրդեհային ինվենտարով:

Շինարարության ընթացքում անհրաժեշտ է կատարել միջոցառումներ գերծ պահելու շրջակա միջավայրը աղտոտումից, թունավոր արտաթորումներից:

ԱՇԽԱՏԱՆՔԻ ԿԱԶՄԱԿԵՐՊՈՒՄ

1©Աշխատանքների բնույթից ելնելով^ա բանվորական բրիգադները ձևավորվում են որպես բազմապրոֆիլ կամ մասնագիտացված:

2©Բազմապրոֆիլ բրիգադները նպատակահարմար է կազմավորել խոշորացված (ընդհանրացված) տիպի ավարտուն շինարարական արտադրանքի« աշխատանքների ընդհանրացված փուլի» կոնստրուկտիվ հանգույցի ստեղծման նպատակով:

3©Բրիգադների քանակական և մասնագիտական - որակական կազմը սահմանվում է աշխատանքների ծրագրված ծավալների« աշխատատարության և աշխատանքների կատարման ժամկետների հիման վրա:

ԱՇԽԱՏԱՆՔԻ ՊԱՇՏՊԱՆՈՒԹՅՈՒՆ

1©Բանվորների աշխատանքի պաշտպանությունը ապահովվելու է անհատական պաշտպանության միջոցների կիրառմամբ (հատուկ արտահագուստ« կոշիկ)« համալիր պաշտպանության միջոցառումների կատարումով (ցանկապատում« լուսավորում« օդափոխում« պաշտպանիչ և արգելակիչ սարքեր և հարմարանքներ և այլն)« սանիտարակենցաղային շինություններով և սարքավորումներով^ա գործող նորմերին և կատարվող աշխատանքների բնույթին համապատասխան

2©Շինմոնտաժային աշխատանքների կատարման ընթացքում պահպանվելու են շինարարությունում անվտանգության տեխնիկայի վերաբերյալ շինարարական նորմերի և կանոնների պահանջները:

3©Աշխատանքի պաշտպանության^ա անվտանգության տեխնիկայի« արտադրական սանիտարահիգիենիկ միջոցառումների և հակահրդեհային անվտանգության վերաբերյալ անց է կացվելու հրահանգում: Շինմոնտաժային աշխատանքների կատարման ընթացքում պահպանվելու են շինարարությունում անվտանգության տեխնիկայի վերաբերյալ շինարարական նորմերի և կանոնների պահանջները:

4.Բանվորների անվտանգության տեխնիկայի ուսուցման« հրահանգման ժամանակին և որակով անցկացման« անհատական պաշտպանական միջոցների վիճակի և կիրառման« արտադրական անվտանգության և արտադրական սանիտարահիգիենիկ անվտանգության

հետ կապված բոլոր միջոցառումների կատարման հսկողությունը վերապահվում է աշխատանքներն իրականացնող կազմակերպությանը:

Անհրաժեշտ է ավելի հետևողական մշտադիտարկումներ իրականացնել շինարարական գործունեության ոլորտում՝ արձանագրելով շինհրապարակի որակի, բանվորական հագուստի կուլտուրայի, անվտանգության կանոնների հնարավոր անհամաչափությունները:

Իրականացվող շինարարական աշխատանքների ընթացքում կառուցապատողը նաև կառաջնորդվի Առողջապահության նախարարի 2007 թվականի փետրվարի 12-ի թիվ 236-Ն հրամանով հաստատված սանիտարական կանոնների և նորմերի պահանջներով:

1.5.7 Ավտոկայանատեղի

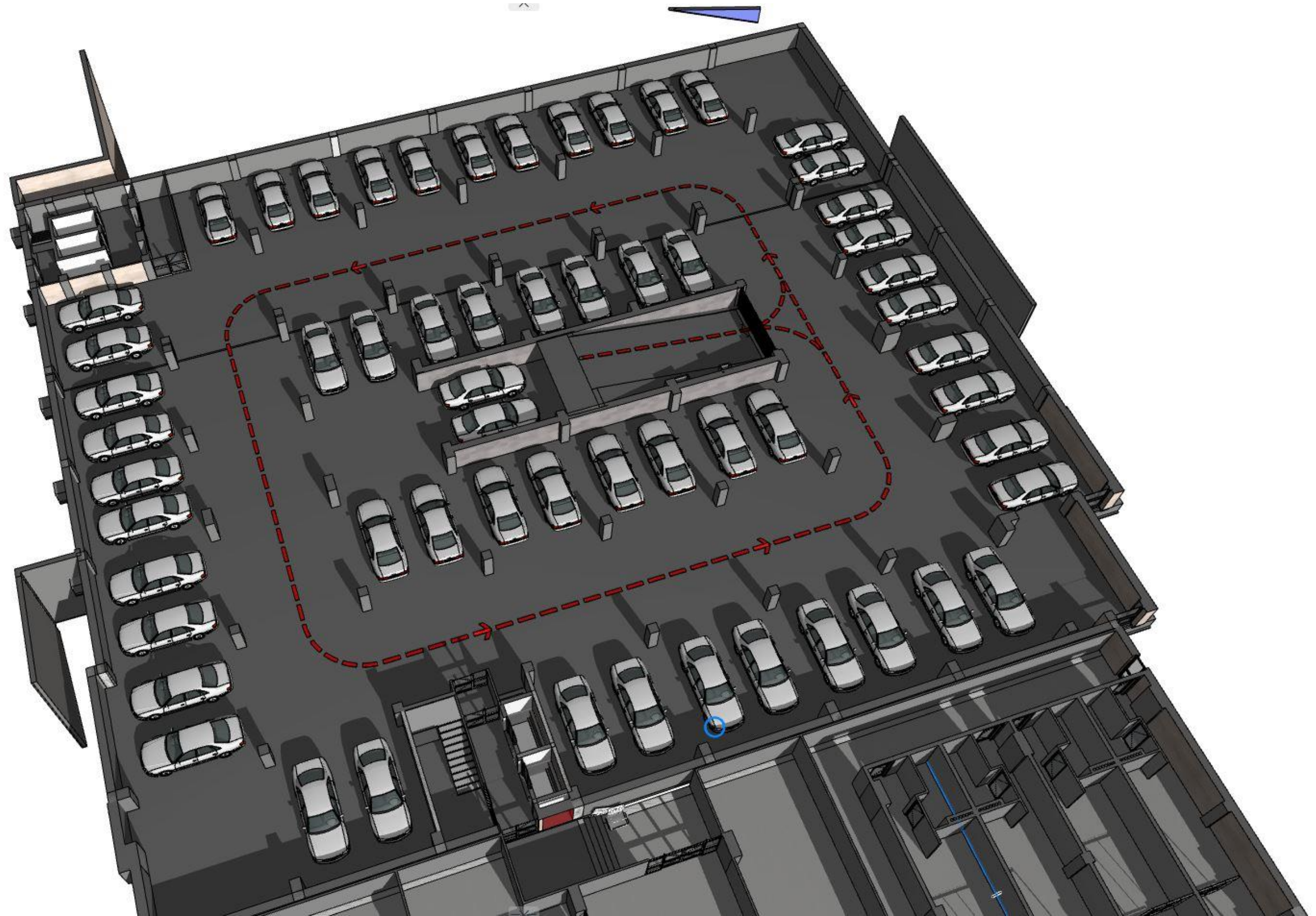

1.5.8 Շին. մոնտաժային աշխատանքների իրականացման ժամանակացույց

Խումբը	Աշխատանքների անվանումները	I ՏԱՐԻ										II ՏԱՐԻ										III ՏԱՐԻ															
		ամիսներ																																			
		1	2	3	4	5	6	7	8	9	10	11	12	13	14	15	16	17	18	19	20	21	22	23	24	25	26	27	28	29	30	31	32	33	34	35	36
2	3	12																																			
Ա	Նախապատրաստական և քանդման աշխատանքներ			20																																	
	Շինհրապարակի ցանկապատում, ժամանակավոր կոմունիկացիաների տեղադրում, շինարարական մեքենաների և մեխանիզմների հարթակների կարգավորում, մեքենաների և մեխանիզմների փոխադրում շինհրապարակ, վարչատնտեսական և սանիտարահիգիենիկ տարածքների կարգավորում, գոյություն ունեցող քանդման ենթակա շենքերի և շինությունների ապամոնտաժում և քանդում, ճանապարհի հենապատի կառուցում																																				
Բ	Հողային աշխատանքներ					20																															
Գ	Երկաթբետոնե կառուցվածքներ և շարվածք																																				
	Հիմքերի նախապատրաստական շերտի իրականացում																																				
	Հիմքերի իրականացում «Ե»մասնաշենք և հարակից կառույց																																				
	Հիմքերի իրականացում «Զ»մասնաշենք և հարակից կառույց																																				
	Հիմքերի իրականացում «Է»մասնաշենք և հարակից կառույց																																				
	Ջրամեկուսացման աշխատանքներ և ներքին հետլիցք																																				
	Երկաթբետոնե սյուների իրականացում																																				
	Երկաթբետոնե հեծանների իրականացում																																				
	Երկաթբետոնե պատերի, դիաֆրագմաների, հենապատերի																																				
	Երկաթբետոնե ծածկերի, հատակների իրականացում																																				
	Երկաթբետոնե աստիճանների իրականացում																																				
	Այլ երկաթբետոնե աշխատանքներ																																				
	Շարվածքային աշխատանքներ																																				
Դ	Տանիքային աշխատանքներ																																				
	Տարվածքային աշխատանքներ																																				
Ե	Ֆայտերի լրացում, հատակներ, ներքին և արտաքին հարդարման																																				
Զ	Բնժեներական ցանցեր																																				
Է	Քոթեջների կառուցում																																				
Ը	Բարեկարգում և կանաչապատում																																				
	Ընդհանուր																																				

1.5.9 *Էլ. մատակարարում*

Բազմաֆունկցիոնալ բնակելի համալիրի էլեկտրամատակարարման համար ընկերությունը կդիմի «ՀԷՑ» ՓԲԸ-ին: Տեխնիկական պայմաններ ստանալուց հետո, էլ. մատակարարման իրականացման համար, կառուցապատողը պետք է դիմի «ՀԷՑ» ՓԲԸ տարածքային համակարգման տնօրինություն՝ համաձայն ԷՄՕԿ-ի 13.2 կետի պահանջների՝ էլ. Ցանցին միացման պատվեր ձևակերպելու համար:

1.5.10 *Ջրամատակարարում և ջրահեռացում*

Բազմաֆունկցիոնալ բնակելի համալիրի ջրամատակարարումը և ջրահեռացումը իրականացնելու համար կառուցապատողը «Վեոլիա Ջուր» ՓԲԸ-ի կողմից 14.09.2020թ. ստացել է ԱՄ 3/51 տեխնիկական պայման (տես հավելվածների բաժնում):

Համաձայն տեխնիկական պայմանի բազմաֆունկցիոնալ բնակելի համալիրի ջրամատակարարումը կիրականացվի տարաշքից մոտ 20 մ հեռավորությամբ անցնող ջրազծից. Գործող խողովակի տրամագիծը D=110մմ:

Կոյուղաջրերի հեռացումի կիրականացվի միանալով տարածքից մոտ 15 մ հեռավորությամբ անցնող D=250մմ տրամագծով կոյուղազծին:

Ջրամատակարարում և Կոյուղի մասի նախագծում նախատեսվում են արտաքին հետևյալ համակարգերը՝

1. Խմելու-տնտեսական;
2. Տնտ - կենցաղային կոյուղի
3. Հեղեղատար կոյուղի
- 4 Ոռոգման համակարգ

Նախագծային լուծումները ընդունված են համաձայն ՇՈՒՍ 2.04.01-85

Սանտեխնիկական սարքերը մոնտաժվում են համաձայն ՇՈՒՍ 3.05.01-85

1.5.10.1 Խմելու-տնտեսական և հակահրդեհային ջրմուղ

Համակարգը նախատեսված է բնակելի համալիրի խմելու-տնտեսական և հակահրդեհային կարիքների համար: Միացման տեղում նախատեսվում է հոր՝ մեկը հակահրդեհային հիդրանտով, իսկ մյուսը ջրաչափական հանգույցով՝ D=50մմ ջրաչափով, շրջանցող D=100 մմ գծով :

Շրջանցող գիծը կապարակնքվում է և օգտագործվում է միայն հրդեհի ժամանակ: Տարածքի հակահրդեհային անվտանգությունն ապահովելու համար անհրաժեշտ է 15լ/վրկ ջրի ծախս:

Ջրամատակարարման արտաքին համակարգը նախատեսված է իրականացնել պոլիէթիլենե Մ110x4,2 մմ, և պողպատե էլեկտրաեռակցվող Մ108x4,0մմ տրամաչափի խողովակներից :

1.5.10.2 Արտաքին տնտ-կենցաղային կոյուղի(կ1)

Համակարգը նախատեսված է սանիտարատեխնիկական սարքերից տնտ-կենցաղային կեղտաջրերի հեռացման համար: Շենքից կեղտաջրերի հեռացումը կատարվում է լակային ցանց, որտեղից քաղաքային կոյուղու համակարգ, համաձայն տեխնիկական պայմանի:

Թաղամասի ռելիեֆը թարենպաստ է կոյուղու ինքնահոս համակարգ նախագծելու համար:

Կոյուղու համակարգի խողովակները նախատեսված է իրականացնել D160մմ տրամագծի կոյուղու պոլիվինիլքլորիդե (PVC) խողովակներից:

Դիտահորերը նախատեսվում է իրականացնել կլոր կտրվածքի հավաքովի երկաթբետոնե էլեմենտներից, սեյսմիկ գոտիների նամար նախատեսված լրացուցիչ ամրանների ծախսով:

Հորերի մաքսիմալ հեռավորությունը կախված կոյուղու տրամագծից 35մ է:

Կոյուղու համակարգը նախատեսվում է իրականացնել 1.4 մ միջին թաղման խորությամբ:

Նախագծման ընթացքում կոյուղու գոյություն ունեցող համակարգին ինքնահոս տարբերակով լուծումները չստացվելու դեպքում կնախատեսվի կոյուղու պոմպակայան: Նախագծման ընթացքում կոյուղու գոյություն ունեցող համակարգին ինքնահոս տարբերակով լուծումները չստացվելու դեպքում կնախատեսվի կոյուղու պոմպակայան:

1.5.10.3 Հեղեղատար կոյուղի (Կ2)

Համակարգը նախատեսված տանիքի մթնոլորտային ջրերի և պատահական հոսքերի հեռացման համար: Շենքից կեղտաջրերի հեռացումը կատարվում է բակային ցանց, որտեղից էլ տարածքից մոտ 30մ հեռավորությամբ հոսող գետակ:

Թաղամասի ռելիեֆը բարենպաստ է կոյուղու ինքնահոս համակարգ նախագծելու համար:

Կոյուղու համակարգի խողովակները նախատեսված է իրականացնել D200-250մմ տրամագծի կոյուղու պոլիվինիլքլորիդե (PVC) խողովակներից:

Բոլոր միացման տեղերում, շրջադարձային անկյուններում, թեքությունների և տրամագծերի փոփոխության, ինչպես նաև ուղիղ հատվածներում համապատասխան թույլատրելի հեռավորության վրա նախատեսվում են դիտահորեր: Դիտահորերը նախատեսվում է իրականացնել կլոր կտրվածքի հավաքովի երկաթբետոնե էլեմենտներից , սեյսմիկ գոտիների նամար նախատեսված լրացուցիչ ամրանների ծախսով:

Կոյուղու համակարգը նախատեսվում է իրականացնել 1.8 մ միջին թաղման խորությամբ:

1.5.10.4 Ոռոգման համակարգ

Ոռոգման համակարգի համար անհրաժեշտ ջուրը կմատակարարվի ավտոցիստերնով, պայմանագրային հիմունքներով:

Համակարգը նախատեսված է իրականացնել պոլիէթիլենե Մ110x4,2 մմ, և պողպատե էլեկտրաեռակցվող Մ108x4,0մմ տրամաչափի խողովակներից: Կանաչապատման մակերեսը կազմում է 7383.41 քառ. մ:

1.5.11 Գազամատակարարում

Կոտայքի մարզ, ք. Ծաղկաձոր, Վ. Հարությունյանի փող. 2/10 հասցեում նախատեսվող բազմաֆունկցիոնալ բնակելի համալիրի գազամատակարարումը, համաձայն «Գազարոմ Արմենիա» ՓԲԸ կողմից 28.07.2020թ. տրված N 01-09/1233 գրության, 657.6 մ/իս ժամային ծախսով հնարավոր է նախատեսել D=219մմ միջին ճնշման վերգետնյա գազատարից, որը գտնվում է նշված հողամասից 100մ հեռավորության վրա:

Բազմաֆունկցիոնալ համալիրի ջերմամատակարարման համար կաթսայատուն չի նախատեսվում, ջերմամատակարարումը իրականացվելու է հոսանքով:

1.5.12 Ջեռուցում և օդափոխություն

Բազմաֆունկցիոնալ բնակելի համալիրի ջեռուցման և օդափոխության նախագիծը իրականացված է համաձայն նախագծման առաջադրանքի, ճարտարապետա-շինարարական գծագրերի և գործող շինարարական նորմերի և կանոնների՝ ՀՀ ՇՆ IV-12.02.01-04, СНиП 2.08.01-89:

Ջեռուցման համար արտաքին օդի հաշվարկային ջերմաստիճանը ընդունված է՝ ձմռանը $t = -21^{\circ} \text{C}$, ամռանը՝ $+28,2^{\circ} \text{C}$:

Ջեռուցում

Բնակելի մասնաշենքերի ջերմամատակարարումն իրականացվում է յուրաքանչյուր բնակարանի համար նախատեսված 24 կվտ հզորությամբ, գազով աշխատող ջրատաքացուցիչ կաթսաներով:

Ջերմատարը ջուր է՝ $T_1=80^{\circ} \text{C}$ և $T_2=65^{\circ} \text{C}$ պարամետրերով:

Յուրաքանչյուր մնակարանի համար նախատեսված է արհեստական շրջանառությամբ, երկխողովականի ներքին մատակարարումով ջերմատարի փակուղային շարժումով ջեռուցման համակարգ:

Կաթսայից դուրս եկող ջերմատարը պրոպիլենե խողովակներով հատակի հաստության միջով բաշխվում է ջեռուցման մարտկոցներին:

Որպես ջեռուցման սարքեր ընտրված են եվրոպական արտադրության ջեռուցման պլյումինե մարտկոցներ 130վտ հզորությամբ:

Յուրաքանչյուր մարտկոցի մատակարարող առաքելիչի վրա նախատեսված է ջերմության կարգավորիչ կափույր, իսկ հետադարձի վրա՝ փակող կափույր:

Օդահեռացումը համակարգից իրականացվում է մարտկոցների վրա տեղադրված օդահան ծորանների միջոցով:

Մոնտաժման աշխատանքների ավարտից հետո ջեռուցման համակարգը ենթարկվում է հիդրավլիկական և ջերմային փորձարկման (12կգ սմ²), որից հետո հատակի միջով անցնող խողովակները մեկուսացվում են ռետինե մեկուսիչով:

Հասարակական մասի ջեռուցումը և հովացումը հետագայում կիրականացվի սպլիտ կոնդիցիոներների միջոցով:

Օդափոխություն

Բազմաֆունկցիոնալ շենքի բնակելի մասի խոհանոցներից, ս/հանգույցներից և լողասենյակներից օդափոխությունը նախատեսված է մնական՝ հորանների միջով Մ125մմ և Մ160մմ խողովակներով, որոնք թափանցում են 0,7մ տանիքից վեր:

Օդատարերի վրա յուրաքանչյուր հարկի առաստաղի տակ նախատեսված է կարգավորիչ ճաղավանդակ:

0,00 նիշում հասարակական սենքերում և -3,30 նիշի ավտոկայանատեղում նախագծված են մեխանիկական դրոմամբ ներածման և արտածման օդափոխության համակարգեր: Ներածման և արտածման համակարգերի սարքավորումները տեղադրված են հարկերի առաստաղների տակ:

Օդափոխության համար օգտագործվել են "REMAK" ֆիրմայի կոմպակտ համակարգեր, որոնք անհրաժեշտության դեպքում կարող են փոխարինվել նույն պարամետրերով այլ համակարգերով:

Ներածումը և արտածումը կատարվում է կարգավորող ճաղավանդակների միջոցով:

Ավտոկայանատեղիում օդի արտածումը կատարվում է երկու գոտուց հավասար օդաքանակով, իսկ ներածումը իրականացվում է մարդկանց անցաերթում վերևի գոտուց:

Հասարակական սենքերի օդափոխության ներածման համակարգերում օդի տաքացումը էլեկտրական է, իսկ հովացումը՝ արտաքին բլոկի միջոցով: Օդափոխության սարքերի աղմուկի նվազեցման համար նախատեսված են ձայնախլացուցիչներ:

Հասարակական սենքերի օդափոխության համակարգերը ջերմամեկուսացվում են:

Շենքի բնակելի մասից և ավտոկայանատեղերից իրականացվում է ծխահեռացում:

Հրդեհի ժամանակ վերելակների հորաններում և ավտոկայանատեղի վերելակների հորանի և աստիճանավանդակի նախասրահներում նախատեսված են դիմհարման համակարգեր:

Հակահրդեհային օդամուղների գործարկումը կատարվում է հրդեհային ազդասարքից և հեռակալենտրոնական վահանակից:

1.5.13 Կանաչապատման աշխատանքներ

Շինարարական աշխատանքների ավարտից հետո նախատեսվում է իրականացնել տարածքի կանաչապատում:

Կանաչապատման մակերես 50% և ավելի է ըստ ճարտարապետահատակագծային առաջադրանքի:

Էլեմենտների ընտրությունը կկատարվի հաշվի առնելով համալիրի նախագծի առանձնահատկությունները և տարածաշրջանի բուսականությունը, մասնավորապես՝

- թխկի կարմիր-56 հատ
- կատալպա – 37 հատ
- ձիակասկ-12հատ
- գնդաձեղ ակացիա-80 հատ
- հուդայածառ-18 հատ
- բարբարիս – 30 հատ
- գնդաձեղ իլենի-115 հատ
- սյունաձեղ թույա-75 հատ
- սիզամարգ-7000մ²
- գնդաձեղ սամշիտ-35հատ
- փովոդ գիհի-25 հատ
- սամշիտ-440մ

Նախքան ծառատնկման աշխատանքների սկսելը անհրաժեշտ է կանաչապատվող տարածքում իրականացնել հետևյալ ագրոմելիորատիվ միջոցառումները.

- Ոռոգման համակարգի անցկացում,

- Համաձայն ծառագիտական նախագծի համարակալված ցցափայտերի օգնությամբ ծառերի ու թփերի փոսերի տեղի նշահարում,

- Ծառերի համար 1մ խորությամբ և 50սմ լայնության փոսերի պատրաստում ,

- Թփերի համար 50-60սմ խորությամբ և 40սմ լայնության փոսերի պատրաստում,

-Բոլոր փոսերի մոտ համարժեք ծավալի հողախառնուրդի կուտակում. պատրաստված 3 բաժին սևահողից, 1 բաժին կարմիր ավազից, 1 բաժին տորֆահողից և 0.5 բաժին փտած գոմաղբից, վրան ավելացնել մուլչ:

Ագրոտեխնիկական միջոցառումների ավարտից հետո խորհուրդ է տրվում նշված տարածքում ծառատունկն իրականացնել ուշ աշնանը կամ վաղ գարնանը: Տնկանյութը ծառերի դեպքում պետք է լինի 1.52-2.0մ, թփերի դեպքում՝ 0,5-0,8մ: Տնկանյութը կարելի է ձեռք բերել անտառային և դեկորատիվ տնկարաններից: Որպեսզի պաշտպանիչ կանաչ գոտում խոտածածկ առաջանա անհրաժեշտ է 1 ք.մ.-ում նախատեսվում է ցանել 0,04 կգ խոտի սերմ: Ծառատնկման հաջորդ 3 տարիներին խորհուրդ է տրվում վեգետացիայի ընթացքում 2-3 անգամ իրականացնել խնամքի (քաղհան, փխրեցում) աշխատանքներ, անհրաժեշտության

դեպքում նաև վնասատուների նկատմամբ թունաքիմիկատներով կամ կենսաբանական պայքարի միջոցառումներ:

Նախատեսվում է կաթիլային ոռոգման ցանց: Ցանցում առկա են կաթիլային ոռոգման հանգույցներ, նաև նախատեսված են ռետինե խողովակներ ամբողջությամբ ոռոգում կազմակերպելու համար: Ոռոգման նպատակով ջրամատակարարումը կիրականացվի ավտոցիստերնով մասնագիտացված ընկերության կողմից, նաև տարածքում կնախատեսվի ջրի պահեստային ռեզերվուարներ:

1.5.14 *Կանաչ տարածքի ոռոգման ջրապահանջի հաշվարկ*

Կանաչապատ տարածքի 1 մ²-ի մեկ ոռոգման համար ջրի ծախսի նորման կազմում է 4-6 լ/ մ²:

Տեղանքի շոգ կլիմայական պայմանների համար ընդունում ենք առավելագույն արժեքները.

գազոնների ոռոգում՝ $n_6 = 0.006 \text{ մ}^3/\text{մ}^2$

Ոռոգման համար ջրապահանջը որոշվում է՝

$$W_{u.3} = (n_6 \times S) \times K \times t$$

որտեղ՝ S – ոռոգվող տարածքի մակերեսն է, գազոնների մակերեսը՝ $S_1 = 7385.41 \text{ մ}^2$,

K – ոռոգման օրական հաճախականությունն է, $K = 2$

t - ոռոգման օրերի պլանավորված թվաքանակն է, $t = 175$ օր

$$W_{u.3} = (0.006 \times 7385.41) \times 2 \times 175 = \underline{15501} \text{ մ}^3/\text{տարի}$$

Կանաչապատման սխեմա

ՀՈՂԱՄԱՍԻ ԿԱՆԱԶ ԶՈՆԱՅԻ ՄԻԵՄԱ



2. ՆԱԽԱՏԵՍՎՈՂ ԳՈՐԾՈՒՆԵՈՒԹՅԱՆ ՏԱՐԱԾՔԻ, ԱՅՂ ԹՎՈՒՄ՝ ՇՐՋԱԿԱ ՄԻՋԱԿԱՅՐԻ ՀԱՄԱՌՈՏ ՆԿԱՐԱԳԻՐԸ ԵՎ ԻՐԱԴՐՈՒԹՅԱՆ ՄԽԵՄԱՆ

2.1 Նախատեսվող գործունեության տարածքի ֆիզիկա-աշխարհագրական

նկարագիրը և լանդշաֆտը

Կոտայքի մարզ, ք. Ծաղկաձոր, Վ. Հարությունյանի փող. 2/10 հասցեում բազմաֆունկցիոնալ բնակելի համալիրի նախագծման համար հիմք է հանդիսացել Կոտայքի մարզ, Ծաղկաձոր համայնքի ղեկավարի կողմից 10.02.2021թ. տրված N-2 ճարտարապետահատակագծային առաջադրանքը:

Համալիրը տեղակայվել է 13754 քմ մակերեսով տեղանքի վրա (սեփականության վկայական n 25052020-07-0058), Կեչառիսի վանական համալիրի մոտակայքում, 214 մ հեռավորության վրա:

Տեղանք ունի բարդ ռելիեֆ, ինչը պարտադրում է շինությունների տերասաձեղ դասավորությունը տեղանքում:

Գեոմորֆոլոգիական տեսակետից ուսումնասիրվող տարածքը գտնվում է Փամբակի լեռնաշղթայի միջնամասից դեպի հարավ-արևելք տարածվող Ծաղկունյաց լեռների Թեղենիս լեռան արևելյան լանջին՝ հարավից հյուսիս 120 անկումով, որտեղ ռելիեֆի բացարձակ նիշերը տատանվում են 1806-1788 մետրերի սահմաններում:

Ծաղկաձոր քաղաքը տեղակայված է Ծաղկունյաց լեռնաշղթայի հյուսիս-արևելյան ճյուղավորման Թեղենիս լեռան (2846մ) արևելյան լանջին և ընդգրկում է Տանձաղբյուր գետի ավազանը (ծովի մակերևույթից 1830-2000մ բարձրության վրա): Ռելիեֆը բարդ է, հորիզոնական մասնատվածության խտությունը կազմում է 1.2 կմ/կմ²: Հովտածորակային ցանցի խտությունը 3.0 հատ/ կմ² է: Մակերևույթի թեքության անկյունը կազմում է 4-120:

Երևանի հետ կապված է 51 կմ բարեկարգ ասֆալտապատ մայրուղով: Մայրաքաղաքի հետ հաղորդակցությունն ավտոմոբիլային է, մասնակիորեն՝ երկթուղային: Ծաղկաձոր քաղաքի ընդհանուր տարածքը կազմում է 1618,29 հա, բնակչությունը՝ 1503 մարդ: Ռեսուրսների հիմնական տեսակներն են ռելիեֆային և պատմամշակութային ռեսուրսները, անտառային ֆոնդի հողերը:

Համայնքում գերիշխող են հանգստի կազմակերպման, սպորտի, տուրիզմի, առողջարարական և սպասարկաման ծառայությունները: Ծնորհիվ կազդուրիչ անտառների և բուժիչ կլիմայի, գեղատեսիլ բնապատկերների և լեռնագրական պայմանների առանձնահատկությունների, Ծաղկաձորը համարվում է հանրապետության ամբողջ տարի գործող կարևորագույն հանգստավայրերից մեկը և, ՀՀ կառավարության 2006 թվականի փետրվարի 1-ի N95-Ս որոշմամբ այն հայտարարված է որպես Զբոսաշրջային կենտրոն:

Ծաղկաձորը գտնվում է բարձրադիր լեռնային գոտում, այդ իսկ պատճառով ջերմաստիճանը ամռանը այստեղ չի գերազանցում +26 աստիճանը, իսկ ձմռանը +5: Ձմռանը կլիման նույնպես մեղմ է: Գտնվելով չոր մերձարևադարձային գոտում՝

տարածքի կլիման բնութագրվում է որպես բարձրլեռնային հատուկ՝ չափավոր տաք, համեմատաբար խոնավ ամառով և չափավոր ցուրտ, անհողմ, ձյունառատ ձմեռով: Տեղումների տարեկան քանակը 789մմ է, որից 506 մմ՝ տարվա տաք սեզոնում (ապրիլ-հոկտեմբեր):

Օդը մշտապես չոր է, այդ պատճառով ցրտերը այնպես էլ ուժեղ չեն զգացվում: Ձմռանը սովորական ջերմաստիճանը լինում է օրվա ընթացքում +5, գիշերը մինչև -20: Եղանակը փոխվում է անկանխատեսելիորեն: Սովորաբար Ծաղկածորում դիտվում է արևային եղանակ: Արևային օրերի քանակը տարեկան կազմում է 230-260 օր: Սակայն ձմռանը հաճախակի դիտվում են տեղումներ ձյան տեսքով: Ընդ որում, սովորաբար մինչև 0.5-1մ միանգամից և այնուհետև նորից լինում է արևային օր: Սովորաբար արևոտ օրերի 70%-ը քամի չի լինում, իսկ 30% դիտվում է քամի: Տարածքում գերակշռում են արևմտյան քամիները: Քամու միջին արագությունը հիմնականում տատանվում է 0.1-3.0մ/վրկ սահմաններում:

Շրջանի օդերևութաբանական պարամետրերը ըստ «Հրազդանի օդերևութաբանական կայանի տվյալների բերված են ստորև աղյուսակում:

Աղյուսակ 1. Օդի ջերմաստիճան

Բնակավայրի, օդերևութաբանական կայանի անվանումը	Բարձրություն ծովի մակարդակից, մ	Միջին ջերմաստիճանը ըստ ամիսների, °C												Միջին տարեկան, °C	Բացարձակ նվազագույն, °C	Բացարձակ առավելագույն, °C
		Հունվար	Փետրվար	Մարտ	Ապրիլ	Մայիս	Հունիս	Հուլիս	Օգոստոս	Սեպտեմբեր	Հոկտեմբեր	Նոյեմբեր	Դեկտեմբեր			
1	2	3	4	5	6	7	8	9	10	11	12	13	14	15	16	17
Հրազդան	1765	-8,0	-6,4	-2,0	5,0	10,1	13,8	17,2	17,2	13,5	7,5	1,3	-5,0	5,4	-32	35

Աղյուսակ 2. Օդի հարաբերական խոնավությունը

Բնակավայրի, օդերևութաբանական կայանի անվանումը	Օդի հարաբերական խոնավությունը, %															
	ըստ ամիսների												Միջին տարեկան, %	Միջին ամսական ժամը 15-ին		
	Հունվար	Փետրվար	Մարտ	Ապրիլ	Մայիս	Հունիս	Հուլիս	Օգոստոս	Սեպտեմբեր	Հոկտեմբեր	Նոյեմբեր	Դեկտեմբեր		ամենացուրտ ամսվա %	ամենաշոգ ամսվա, %	
1	2	3	4	5	6	7	8	9	10	11	12	13	14	15	16	
Հրազդան	81	78	74	70	69	69	67	64	64	69	76	79	72	69	46	

Աղյուսակ 3. Մթնոլորտային տեղումները և ձնածածկույթը

Բնակավայրի, օդերևութաբանական կայանի անվանումը	միջին ամսական Տեղումների քանակը _____, մմ օրական առավելագույն												Ձնածածկույթ			
	ըստ ամիսների											Տարեկան	Առավելագույն տասնօրյակային բարձրությունը, սմ	Տարվա մեջ ձնածածկույթով օրերի քանակը	Չյան մեջ ջրի առավելագույն քանակը, մմ	
	Հունվար	Փետրվար	Մարտ	Ապրիլ	Մայիս	Հունիս	Հուլիս	Օգոստոս	Սեպտեմբեր	Հոկտեմբեր	Նոյեմբեր					Դեկտեմբեր
1	2	3	4	5	6	7	8	9	10	11	12	13	14	15	16	17
Հրազդան	45	57	63	86	100	69	44	31	32	60	55	46	688	132	129	310
	40	47	44	52	52	42	47	42	49	64	45	34	64			

Աղյուսակ 5. Քամի

Բնակավայրի, օդերևութաբանական կայանի անվանումը	Միջին տարեկան մթնոլորտային ձնշում, (հՊա)	Ամիսներ	Կրկնելիությունը, % ըստ ուղղությունների								Անհողմությունների կրկնելիությունը, %	Միջին ամսական արագությունը, մ/վ	Միջին տարեկան արագությունը, մ/վ	Ուժեղ քամիներով (≥15մ/վ) օրերի քանակը	Հաշվարկային արագությունը, մ/վ, որը հնարավոր է մեկ անգամ «ո» տարիների ընթացքում		
			Միջին արագությունը, մ/վ												20	50	100
			Հյուսիսային (Հս)	Հյուսիս-Արևելյան (ՀսԱրև)	Արևելյան (Արլ)	Հարավ-Արևելյան (ՀվԱրև)	Հարավ (Հվ)	Հարավ-Արևմտյան (ՀվԱրմ)	Արևմտյան (Արմ)	Հյուսիս-Արևմտյան (ՀսԱրմ)							
1	2	3	4	5	6	7	8	9	10	11	12	13	14	15	16	17	18
Հրազդան	823,2	հունվար	2	5	11	4	19	39	18	2	27	1,9	2,1	18	19	22	24
			2,3	2,4	2,0	1,4	1,9	2,3	2,4	1,7							
		ապրիլ	4	14	19	6	13	21	20	3	15	2,1					
			2,3	2,7	2,2	1,8	1,9	2,3	2,4	2,0							
		հուլիս	8	45	35	2	2	3	4	1	7	2,8					
			3,5	3,2	2,9	1,9	2,0	1,9	2,4	2,2							
		հոկտեմբեր	3	12	23	6	11	20	22	3	26	1,7					
			2,0	2,2	2,0	1,7	1,8	2,1	2,2	2,0							

Աղյուսակ 6. Արեգակնային ճառագայթումը

Բնակավայրի, օդերևութաբանական կայանի անվանումը	Գումարային (ուղիղ և ցրված) ճառագայթումը հորիզոնական մակերևույթին անամպ երկնքի դեպքում, ՄՋ/մ²												Տարեկան գումարային
	ըստ ամիսների												
	Հունվար	Փետրվար	Մարտ	Ապրիլ	Մայիս	Հունիս	Հուլիս	Օգոստոս	Սեպտեմբեր	Հոկտեմբեր	Նոյեմբեր	Դեկտեմբեր	
1	2	3	4	5	6	7	8	9	10	11	12	13	14
Սևան	356	453	700	818	987	978	995	917	695	547	375	311	8133

Աղյուսակ 7. Անարև օրերի քանակը

Բնակավայրի, օդերևութաբա- նական կայանի անվանումը	ըստ ամիսների												Տարեկան
	Հունվար	Փետրվար	Մարտ	Ապրիլ	Մայիս	Հունիս	Հուլիս	Օգոստոս	Սեպտեմբեր	Հոկտեմբեր	Նոյեմբեր	Դեկտեմբեր	
Հրազդան	5	5	4	2	1	0,3	0,06	0,2	0,3	1	4	7	30

Հիդրոէկրաբանական տեսակետից տարածքի գլխավոր ջրային երակն է հանդիսանում Տանձաղբյուր գետը: Ուսումնասիրվող տեղամասը գտնվում է Տանձաղբյուր գետի հովտի աջ թևում՝ թեք դելյուվիալ լանջի վրա:

Տեղամասում գրունտային ջրերն ունեն ընդհանուր տարածում, որոնք սնուցվում են մթնոլորտային տեղումների, ձնհալի հաշվին: Փորված հորատանցքերով հատվել է գրունտային ջրերի երկու հորիզոն՝ առաջին հորիզոնը 2,4-6,0 մետր խորություններում, իսկ երկրորդ հորիզոնը 10,6-13,2 մետր խորություններում (կախված ռելիեֆի նիշերից):

Տեղամասում կապված ձնհալի և մթնոլորտային տեղումների հետ, դիտվում են նաև մերձմակերևութային ստոր-ետնյա ջրերի առատություն՝ ենթաբուսահողային ջրերի տեսքով, որոնք ուսումնասիրվող տեղամաս թափանցում են հարավային կողմից:

Համաձայն ունեցած ֆոնդային նյութերի տվյալների գրունտային ջրերի առավելագույն բարձրացումը կարելի է ընդունել 0,3-0,5 մետր բարձր ֆիքսված մակարդակից:

Տվյալ տեղամասում մինչև 30 մետր խորությամբ փորված հորատանցքով ստորերկրյա ջրեր չեն բացահայտվել և ըստ արխիվային նյութերի դրանք գտնվում են շատ ավելի ցածր խորության հորիզոններում: Տարածքի հիդրոէկրաբանական պայմանները հիմնականում բարենպաստ են:

Տեկտոնական տեսակետից տարածաշրջանի առավել խոշոր տեկտոնական կառուցվածքը դա Մարմարիկի խորը տեղադրման խզվածքն է, որը դիտվում է Մարմարիկ-ետի ամբողջ երկայնքով: Խզվածքի ուղեգծի երկարությամբ առանձնացվում են վերին կավճի ու պալեո-ենի նստվածքային ապարների խոշոր շերտերը:

Տարածաշրջանի սեյսմիկ ակտիվությունը և այլ վտան-ավոր երկրաբանական երևույթները անմիջական կապ ունեն ուսումնասիրվող տարածքն ընդ-րկող և հարող ակտիվ խզումային ռոտինների-բեկվածքների հետ: Դրանցից ամենամոտը Գառնիի բեկվածքն է, որն ունի 290 կմ ընդհանուր երկարություն և տնվում է Ծաղկաձորից 12 կմ դեպի հարավ-արևմուտք: Հաջորդը Փամբակ-Սևան-Սյունիքի բեկվածքն է, որը գտնվում է Ծաղկաձորից 20 կմ դեպի հյուսիս-արևելք, ունի շուրջ 490 կմ երկարություն և հանդիսանում է ՀՀ տարածքի ամենախոշոր ակտիվ բեկվածքը: Մյուսը Գեղամայի բեկվածքն է, որն ունի մոտ 50 կմ երկարություն և ձգվում է Գեղամա հրաբխային բարձրավանդակի ջրբաժանային մասով:

Ֆիզիկաէկրաբանական վտանգավոր երևույթները ինչպիսիք են կարստը, սողանքը, քարաթափությունը, փլուզումը և այլն՝ մեր ուսումնասիրվող տարածքում բացակայում են:

2.2 Տեղամասի երկրաբանալիթոլոգիական կառուցվածքը

Ըստ ուսումնասիրությունների ուսումնասիրվող տեղամասը բաղկացած է հետևյալ գրունտերից վերևից-ներքև:

- № 1 Բուսական բնահող: Հզորությունը՝ 0,3-0,5մ: Տարածված է ամենուր: շերտ
- № 2 Խճային գրունտներ մանրախճով, բեկորներով, կավավազային լցոնումով: Այն տարածված է ամենուր: Հզորությունը մինչև 7մ է: Այս գրունտները ունեն հետևյալ ֆիզիկա-մեխանիկական հատկությունները՝
 Բնական գրունտի խտությունը -1,95 տ/մ³
 Ներքին շփման անկյունը՝ 32⁰
 Դեֆորմացիայի մոդուլը՝ 350 կգու/սմ²
 Պայմանական հաշվարկային դիմադրությունը՝ R=3,0 կգու/սմ²
 Պաստելի գործակիցը՝ 5կգ/սմ³
- № 3 Խոշորաբեկորային անդեզիտա-դացիտներ, հազվադեպ խճաքարային բեկորներով: Տարածված են ամենուր, հզորությունը՝ 15մ ավելին է: Այս շերտը ընկած է թիվ 2 շերտի տակ: Այս գրունտները ունեն հետևյալ ֆիզիկա-մեխանիկական և դեֆորմատիվ ամրության բնութագրիչները՝
 Խտությունը - δ=2,40 տ/մ³
 Տեսակարար կշիռը - γ=2,75տ/մ³
 Ծակոտկայնությունը՝ I=10%
 Պայմանական հաշվարկային դիմադրությունը՝ R_n=5կգու/սմ²:
 Պաստելի գործակիցը՝ 15 կգ/սմ³

2.3 Կենսաբազմազանություն

Քաղաքին հարակից են Հրազդանի անտառտնտեսության Ծաղկաձորի անտառպետության անտառային էկոհամակարգերը՝ չափավոր չորային կաղնուտա-բոխուտային լայնատերև խառը անտառներով ու հետանտառային նոսրաանտառներով, որտեղ գերակշռող ծառատեսակը Կաղնի խոշորատեջն է (*Quercus macranthera*): Քաղաքի շրջակա անտառներում աճում են նաև բոխի, հացենի, թխկի, լորենի, սոճի, թեղի, ալոճենի, մասրենի, հաղարջենի, ազնվամորի և այլ ծառաթփային բուսատեսակներ: Քաղաքին հարակից անտառներում հանդիպում են նաև վայրի տանձենու (*Pyrus sp.*, *P. georgica*, *P.communis*) և խնձորենու (*Malus silvestres*) զգալի գերակշռությամբ անտառային որոշ հատվածներ:

Բուն քաղաքն իրենից ներկայացնում է հետանտառային տափաստանացված լանդշաֆտ, որի անմշակ տարածքները ներկայացնում են տարախոտահացազգային, նեղատերև փետրախոտով, ցորնուկներով, թիթեռնածաղկավորների տարախոտով, հացազգիներով և բոշխերով պատված բուսական համակեցություններով:

2.3.1 Բուսական աշխարհ

Ծաղկաձոր քաղաքի բուսականությունը իրենից ներկայացնում է հացազգիների գերակշռությամբ լեռնատափաստանային տարախոտեր /Ոգնախոտ Վորոնովի (*Dactylis Woronovii*), Սեզ տափաստանային (*Phleum phleoides*), Դաշտավուկ սոխուկավոր (*Poa bulbosa*) Կելերիա սանրաձև (*Koeleris cristata*) Յորնուկ ցցամազ (*Bromus squarrosus*), Շյուդախոտ ակոսավոր (*Festuca sulcata*) և այլն/, մասամբ մերձալպյան բարձրախոտերի /իշառվույտ նեապոլիտական (*Melilotus neapolitanus*), Եղինջ երկտուն (*Urtica dioica*), Ծվծվուկ կտրտված (*Silene multifida*) և այլն/ մասնակցությամբ: Հողաբուսաշերտի հաստությունը 20-30 սմ է: Նշված տափաստանացված տարածքում առանձնանում են սոճու (*Pinus hamata*), վայրի տանձենու (*Pyrus communis*) և խնձորենու (*Malus silvestres*), կաղնու (*Quercus macranthera*) տարբեր հասակի ծառեր և, տեղ-տեղ նաև մասրենու (*Roza*) ու ալոճենու (*Crataegus*) թփեր:

Բույսերի վեգետացիան սկսում է մայիսի սկզբներին: Այստեղ միամյա բույսեր շատ քիչ են հանդիպում, հիմնականում բազմամյա բույսեր են և առանձնանում են շատ արագ վեգետացիոն ժամանակահատվածով՝ հասցնելով ծաղկել ու պտուղ տալ շատ կարճ ժամկետներում: Մայիսի առաջին տասնօրյակին, տերևների և ցողունների կանաչ ֆոնի վրա առանձնանում են Պապլոր հայկականը (*Muscari armeniacum*) և Գնարբուկ գարնանայինը (*Primula veris*): Սոխուկավոր բույսերից հետո այս գոտին պատվում է *Ranunculus-Շ*, *Myosotis-Շ*, *Veronica-Շ* ծաղիկների խայտաբղետ գույներով:

Ամռան կեսին ծաղկում են դաշտավուկները, բոշխերը, ինչպես նաև *Gentiana*, *Campanula*, *Carum*, *Taraxacum* և այլ թիթեռնածաղկավորներ, բարդածաղկավորներ և խաչածաղկավորներ:

Ծաղկաձոր քաղաքի բնակավայրի տարածքում տեղ-տեղ աչքի են ընկնում խիստ նոսր դասավորվածությամբ միայնակ, կամ խմբերով, կամ մացառուտների վերածված խոշորառեջ կաղնու (*Quercus macranthera*) ծառերը, որոնք մեծամասամբ հատված են և բնաշվային աճի շնորհիվ վերականգնված: Առկա են նաև կորաբուն կեչի Լիտվինովի (*Betula litvinovii*) վեցաբուն մեկ ծառ և տեղ-տեղ աճող մասրենու (*Rosa canina*) ու սովորական կամ մահացու դափնյակի (*Daphne mezereum*) թփեր:

Մարզի տարածքում հանդիպող և անհետացման եզրին գտնվող բուսատեսակների վերաբերյալ տեղեկատվությունը վերցված է ՀՀ կառավարության 2010 թվականի հունվարի 29-ի N72-Ն որոշմամբ հաստատված ՀՀ բույսերի Կարմիր գրքից: ՀՀ Կոտայքի մարզում աճում են 54 տեսակի բույսեր, որոք գրանցված են ՀՀ բույսերի Կարմիր գրքում: Տարածքին բնորոշ, ՀՀ բույսերի Կարմիր գրքում գրանցված տեսակները բերված են աղյուսակում:

Հ/հ	Բուսատեսակների անվանումը		Պահպանության կարգավիճակ
	Լատիներեն	Հայերեն	
1	<i>Opopanax persicus</i>	Ճավշիր պարսկական	CR
2	<i>Sedum stoloniferum</i> Gmel.	Թանթանիկ ընձյուղակիր	VU
3	<i>Ophioglossum vulgatum</i> L.	Իժալեզու սովորական	CR
4	<i>Najas minor</i> L.	Ջրահարս փոքր	VU
5	<i>Puccinellia grossheimiana</i>	Անողնուցուկ Գրոսհեյմի	EN
FUNGI – ՄՆԿԵՐ			
1	<i>Amanita muscaria</i> (L.) Pers	Ճանճասպան կարմիր	VU
2	<i>Boletus edulis</i> Bull	Սպիտակ սունկ, թնջուկ	VU
3	<i>Mutinus caninus</i>	Մուտինուս շնային	EN
4	<i>Ithyphallus ravenelii</i>	Մուտինուս Ռավենելի	DD
5	<i>Ithyphallus impudicus</i>	Թիակիկ սովորական, մորկեղ գարշահոտ	EN
6	<i>Strobilomyces floccopus</i>	Կոնասունկ փաթիլատիկ	VU

2.3.2 Կենդանական աշխարհ

Ծաղկաձոր համայնքի և դրա շրջակայքի համար դիտարկվում են միայն ողնաշարավոր կենդանիները, քանի որ Գլխավոր հատակագծով նախատեսված աշխատանքները էական ոչ մի ազդեցություն չեն ունենա անողնաշարավոր կենդանիների վրա: Նկարագրվող տարածքում տարածված են միջին բարձրության (մինչև 1700 մ ծովի մակերևույթից բարձր) լեռնային տափաստաններին բնորոշ կենդանական աշխարհի ներկայացուցիչներ:

Տվյալ տարածքի դոմինանտ և բնորոշ տեսակներից կարելի է նշել Հայաստանում ամենուրեք տարածված *Crocidura* (սպիտակատամիկ), *Vulpes vulpes* L. (աղվես), *Cricetus auratus* Nat. (գերմանամուկ), *Mucrotus arvalis* Pall. (դաշտամուկ), *Perdix perdix* L.(կաքավ), *Grus grus* L. (կռունկ) և այլն:

Մարդու գործունեության հետ կապված բազմաթիվ պատճառներով (բուսականության վերացում, ոռոգում, ավտոճանապարհների և այլ գծային կառուցվածքների կառուցում, օգտակար հանածոների արդյունահանում և վերամշակում, որսագողություն և այլն), կենդանիների թիվը կրճատվել է և շարունակում է կրճատվել: Կենդանական աշխարհի պահպանության նպատակով դրանց զգալի մասը վերցված է հատուկ պահպանության տակ և զբաղված է Հայաստանի Հանրապետության, նախկին ԽՍՀՄ և Բնության Պահպանության

Միջազգային Միության (ԲՊՄՄ) Կարմիր Գրքերում: Ստորև, աղյուսակում բերված են Կարմիր Գրքերում գրանցված կենդանիների տեսակները ըստ պահպանության կարգավիճակի (1-անհետացման վտանգի տակ գտնվող, հազվագյուտ, 2-անհետացող, կրճատվող):

Հ/հ	Կենդանիների անվանումը		Գրանցման Կարմիր գրքի անվանում		
	Լատիներեն	Հայերեն	ՀՀ	ՀԱՀՄ	ԲՊՄՄ
1	Vormela peregusna	Հարավոուսական խայտաքիս	2	2	-
2	Circaetusgo llicus Gmeelin	Եվրոպական օձակեր	1	1	-
3	Lusciniasvecica occidentalis	Իրանական կապտափող	2	-	-
4	Lacerta oarva Boulenger	Փոքրասիական մողես	1	1	-
5	RhinolophusMehelyi	Մեհելիի պայտաքիթ	1	1	-
6	Barbastella leuuucomelas Gretzschmer	Ասիական լայնականջ չղջիկ	2	-	-
7	Capra aegagrus erxleben	Բեզոարյան այծ	2	2	-
8	Mabuya auuurata Linneaus	Ոսկեգույն մաբուա	1	1	-
9	Elapha hohenakeri strauch	Անդրկովկասյան սահնօձ	1	1	-
10	Telescopus fallax iberus eichwaldi	Կովկասյան կատվաօձ	1	1	-

2.3.3 Բուսական աշխարհի պահպանության միջոցառումները

Անհետացման վտանգի տակ գտնվող, հազվագյուտ, պահպանության կարիք ունեցող բուսատեսակներին վնաս չի հասցվի, քանի որ նախագծով նախատեսված միջոցառումները իրագործվում են արդեն իսկ գոյություն ունեցող կառույցների սահմաններում և նոր տարածքներ չեն ներառում:

Նոր կառուցապատվող տարածքների շինարարական աշխատանքների արդյունքում տեղի կունենա հողի բերրի շերտերի մասնակի վնասում (կառուցման փուլում), հողային զանգվածների փորման, հանման և տեղափոխման հետ կապված փոշու արտանետումներ, շինարարական տեխնիկայի շահագործման հետևանքով առաջացած այրման արգասիքներ և աղմուկ Ազդեցությունների նվազեցումը կարելի է ապահովել իրականացնելով մի շարք բնապահպանական միջոցառումներ և կազմակերպելով աշխատանքների մոնիթորինգ:

Հողածածկին պատճառված վնասները նվազագույնին հասցնելու նպատակով նախատեսված է իրականացնել հետևյալ միջոցառումները`

- շինարարության ընթացքում տարածքի բուսահողը հանվելու և կույտավորվելու է պաշտպանված վայրերում, հետագայում այն օգտագործվելու է տեղանքի բարեկարգման համար,
- ապահովելու են անհրաժեշտ պայմաններ, որպեսզի հանված բուսահողը չխառնվի գրունտի հետ և չաղտոտվի ,
- ջրային և հողմնային հողատարումից զերծ պահելու համար պահեստավորված հողաթմբերը ծածկվում են խոտաբույսերով կամ իրականացվում են այլ միջոցառումներ՝ հողաթմբերի ամրացում, ծածկում և այլն:
- բուսահողի պահեստավորման համար ընտրվելու է շինարարական հրապարակից դուրս տեղակայված վայր:
- շինարարության ավարտից հետո հանված բուսահողը օգտագործվելու է տարածքի կանաչապատման նպատակով:
- կառուցապատումից ազատ տարածքում նախատեսվում է իրականացնել կանաչապատում համաձայն կանաչապատման նախագծի:
- Կանաչապատումը կիրականացվի առաջնորդվելով ՀՀ կառավարության 2018թ փետրվարի 8-ի N 108-Ն որոշման դրույթներով:

Շինարարական աշխատանքների ընթացքում առաջացող 180 խմ ծավալով հողի բերրի շերտը կկուտակվի տարածքում պահպանելու նպատակով: Բերրի շերտի հանումը, տեղափոխումը, պահեստավորումը և հետագա օգտագործումը իրականացվելու է համաձայն ՀՀ կառավարության 2017թ նոյեմբերի N1404 :

Շինարարական աշխատանքների ավարտից հետո նախատեսվում է տարածքի մաքրում աղբից, կեղտոտված բնահողից, վառելիքաքսուկային նյութերից: Շինարարական աղբը և մնացած թափոնները տեղափոխվելու են տեղական մարմինների կողմից հատկացված աղբավայրեր: Այդ նպատակով մինչև գործունեության սկսելը համայնքապետին կներկայացվի համապատասխան հայտ, կհամաձայնացվի աղբի և ավելացած գրունտի տեղափոխման վայրերը:

2.3.4 Կենդանական աշխարհի պահպանության միջոցառումներ

Ամենամեծ ազդեցությունը կարտահայտվի հողային աշխատանքների ժամանակ դրանց բների ոչնչացմամբ: Սակայն կենդանիները այդ դեպքում առանց մեծ կորուստների կից տարածքներում կգտնեն նոր բների և բնակավայրերի լայն հնարավորություններ:

Կենդանական աշխարհի վրա հնարավոր ազդեցությունը նվազագույնի հասցնելու նպատակով ամենաինտենսիվ շինարարական աշխատանքները կիրականացվեն ձվադրման և բնադրման ժամանակաշրջանից (ապրիլ-մայիս) դուրս:

Ընդհանուր առմամբ, շինարարական աշխատանքները կկրեն լոկալ և ժամանակավոր բնույթ, ինչի շնորհիվ կենդանիներին հասցվող վնասը կլինի նվազագույն: Շինարարական աշխատանքների բնույթը և մասշտաբը այնպիսին են, որ նրանք իրենց փոքրածավալության

պատճառով չեն կարող արգելել կենդանական աշխարհի ներկայացուցիչների սեզոնային միգրացիայի կամ ջուր խմելու ճանապարհները:

2.4 Օդային ավազան

Ծաղկաձորի բնակչության քանակը ներկայումս կազմում է 1503 մարդ, հեռանկարում՝ 1650 մարդ: Համաձայն ՀՀ կառավարության 2012 թ. դեկտեմբերի 27-ի «Մթնոլորտային օդն աղտոտող նյութերի սահմանային թույլատրելի արտանետումների նորմատիվների մշակման ու հաստատման կարգը սահմանելու և ՀՀ կառավարության 1999թ. մարտի 30-ի N192 և 2008թ. օգոստոսի 21-ի N 953-ն որոշումներն ուժը կորցրած ճանաչելու մասին» N 1673-Ն որոշման այն բնակավայրերի համար, որոնց բնակչության թիվը 10 հազ. մարդուց պակաս է ֆոնային արժեքները, հաշվարկված են:

Համայնքի տարածքում մթնոլորտն աղտոտող նյութերի ֆոնային կոնցենտրացիաների արժեքները, մգ/մ³, վերցված են ՀՀ Շրջակա միջավայրի նախարարության «Հիդրոոդերևութաբանության և մոնիթորինգի կենտրոն» ՊՈԱԿ-ի կայքէջից :

Ծաղկաձոր քաղաքում կատարվում են փոշու, ծծմբի և ազոտի երկօքսիդների դիտարկումներ: Քաղաքում գործում է 14 դիտակետ և 1 դիտակայան: 2019 թվականին Ծաղկաձոր քաղաքի մթնոլորտային օդում որոշված միացությունների միջին տարեկան կոնցենտրացիաները չեն գերազանցել համապատասխան ՍԹԿ-ները: Իրականացված դիտարկումների 8%-ում դիտվել է փոշու, 12%-ում՝ ծծմբի երկօքսիդի, 0.3%՝ ազոտի երկօքսիդի գերազանցումներ համապատասխան ՍԹԿ-ներից:

Նախորդ տարվա համեմատությամբ 1.2 անգամ բարձրացել է փոշու, իսկ ծծմբի երկօքսիդի և ազոտի երկօքսիդի կոնցենտրացիաների էական փոփոխություն չի դիտվել:

Ծաղկաձոր քաղաքի մթնոլորտային օդում աղտոտիչների միջին տարեկան կոնցենտրացիաների փոփոխությունները և անշարժ աղբյուրներից վնասակար նյութերի արտանետումները.

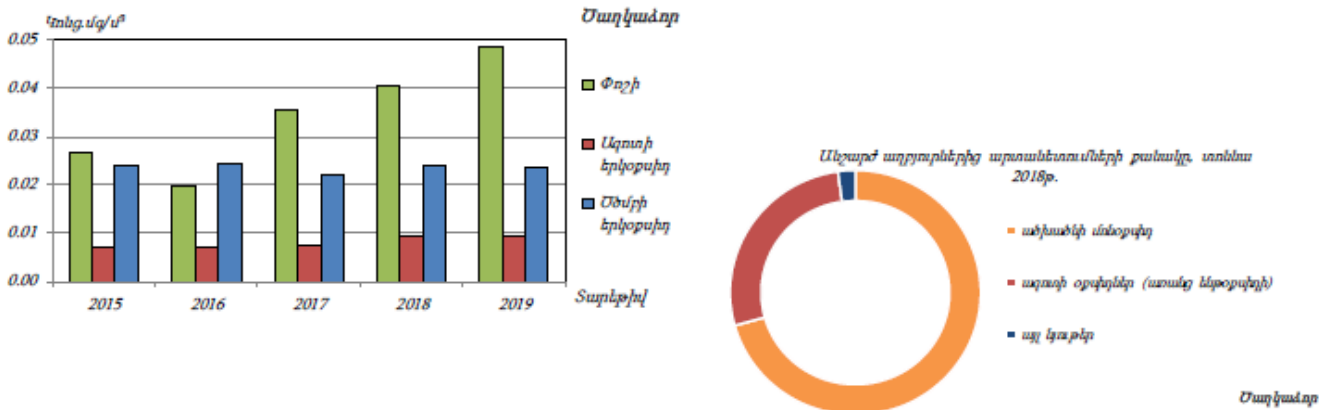

Համայնքի մթնոլորտային օդի աղտոտման հիմնական աղբյուրներն են ավտոտրանսպորտը և ջեռուցման համակարգերը:

Սույն հայտում նախատեսված միջոցառումների արդյունքում՝ օդային ավազանի աղտոտվածության լրացուցիչ ավելացում չի սպասվում:

2.5 Ջրային ռեսուրսներ

Համայնքի սահմանում գեղատեսիլ կիրճով հոսում է լեռնային Ծաղկաձոր (Տանձաղբյուր) գետակը, որը գետաբերանի մոտ առաջացնում է լայնատարած գետահովիտ և թափվում Մարմարիկ գետը:

Ստորև ներկայացվում է Ծաղկաձոր (Տանձաղբյուր) գետի որակի մոնիթորինգի տվյալները, ըստ ՀՀ Շրջակա միջավայրի նախարարության «Հիդրոոդերևութաբանության և մոնիթորինգի կենտրոն» ՊՈԱԿ-ի կայքէջու ներկայացված տեղեկության :

Ջրավազանային կառավարման տարածք	Ջրային օբյեկտ	Դիտակետի տեղադրություն (Դիտակետի համար)	Ջրի որակի ցուցանիշ	Ջրի որակի ցուցանիշի դաս	Ջրի որակի ընդհանրական դաս
	Ծաղկաձոր (Տանձաղբյուր)	Ծաղկաձոր քաղաքից վերև(311)	Վանաղիում, երկաթ, բարիում	3-րդ	4-րդ
			Մանգան, ալյումին	4-րդ	
		Ծաղկաձոր քաղաքից ներքև(312)	Նիտրիտ իոն կորալտ, երկաթ, կալիում, ՇԱԱ, ընդհանուր ֆոսֆոր	3-րդ	5-րդ
			Ֆոսֆատ իոն, վանաղիում, բարիում	4-րդ	
			Ամոնիում իոն, մանգան	5-րդ	

Տեղանքը շոայլորեն հարուստ է քաղցրահամ ջրերի բազմաքանակ ելքերով, որոնց թիվն անցնում է 20-ից:

Տարածքը հարուստ է ստորգետնյա ջրերով: Տարածքի գնահատականը տրված է “Рекомендации по охране окружающей среды в районной планировке” ձեռնարկի հիման վրա: Ստորգետնյա ջրերը կապված են նեոգեն-չորրորդականի հասակի չստորաբաժանված համախմբերի առաջացումների՝ հրաբխային լավաների հետ, պատկանում են ճեղքային, լավատակի և միջլավային տարատեսակներին: Ըստ նախկին տարիներին կատարված հիդրոերկրաբանական հետազոտությունների տվյալների գրունտային ջրերը տարածքում տեղադրված են 150մ-ից խորը հորիզոններում :

Համայնքի ոռոգման ցանցը ունի վերանորոգման կարիք:

2.6 Թափոնների կառավարում

Ծաղկաձորի համայնքի տարածքում աղբահանության նպատակով բնակելի թաղամասերում տեղադրված են աղբահավաք տարողություններ և աղբարկղներ: Աղբահեռացումը կատարվում է կանոնավոր: Թաղամասերի առանձին տեղերում աղբը թափվում է չնախատեսված վայրերում, ինչը հանգեցնում է տարածքի սանիտարական վիճակի վատթարացմանը: Սակայն դրանց քանակը մեծ չէ և գնալով ավելի է նվազում:

Շինարարական աշխատանքների ընթացքում, առաջացող թափոնատեսակներն են՝ կենցաղային աղբը՝ տարեկան մեկ մարդու հաշվարկով 70 կգ, $70 \times 116 \times 3 / 1000 = 24.36$ տ, որը կտեղափոխվի մոտակա աղբավայր, և 130մ^3 (40մ^3 մասնաշենքերց (A, B, C) և ութ երկհարկանի տիպային քոթեջներից, յուրաքանչյուրից $9 \times 10 = 90 \text{մ}^3$)շինարարական աղբը: Շինհրապարակում շինաղբի կուտակումների կիրականացվեն հատուկ նախատեսված վայրում, անջրթափանց հարտակով և ծածկի տակ: Շինարարական աղբը բարձվելու է ինքնաթափերի վրա և ամբողջությամբ տեղափոխվելու է տեղական ինքնակառավարման մարմինների կողմից հատկացված վայր: Հանգստի տնակների շահագործման ընթացքում կառաջանա կենցաղային աղբ, որը պայմանագրային հիմունքներով կտեղափոխվի համապատասխան ընկերության կողմից:

2.7 Բնության հուշարձաններ

ՀՀ Կոտայքի մարզի բնության հուշարձանների ցանկը ներկայացվել է համաձայն ՀՀ կառավարության 2008 թվականի օգոստոսի 14-ի «Հայաստանի Հանրապետության բնության հուշարձանների ցանկը հաստատելու մասին» N 967-Ն որոշմանն:

NN ը/կ	Անվանումը (նկարագիրը)	Տեղադիրքը
1	«Անանուն» խզվածքներ	Կոտայքի մարզ, Եղվարդ ավանից հվ, ավազահանքի մոտ
2	Թագավորանիստ խարամային	Կոտայքի մարզ, Եղվարդ քաղաքից 3.5 կմ դեպի

	կոնի պեմզաների և խարամների կոնտակտ	հարավ
3	«Թագավորանիստ» խարամային կոն	Կոտայքի մարզ, Եղվարդ ավանից 3 կմ հվ, Աշտարակ տանող խճուղու ձախ կողմում
4	«Պեռլիտե փիղ» քարե քանդակ	Կոտայքի մարզ, Չարենցավան քաղաքից 2 կմ հվ, քարահանքի մոտ
5	«Անանուն» բյուրեղային թերթաքարերի ու վերին կավճի կրաքարերի կոնտակտ	Կոտայքի մարզ, Բջնի գյուղի արևմտյան ծայրամասում
6	«Ծակ քար» բնական թունել	Կոտայքի մարզ, Բջնի գյուղի մատույցներում, Հրազդան գետի ձախ ափին
7	«Բազալտե երգեհոն» սյունաձև բազալտներ	Կոտայքի մարզ, Գառնի գյուղից մոտ 1.0 կմ հվ-արլ, Ազատ գետի կիրճում
8	«Անանուն» քարայր սյունաձև բազալտներում	Կոտայքի մարզ, Գառնի գյուղից մոտ 1,0 կմ հվ-արլ, Ազատ գետի կիրճում
9	«Անանուն» լանջային էրոզիա	Կոտայքի մարզ, Ազատ գետի աջակողմյան ափերին
10	«Անանուն» լավային ծալքեր	Կոտայքի մարզ, Գառնի գյուղից մոտ 1.0 կմ հվ-արլ, Ազատ գետի կիրճում
11	«Անանուն» խորշեր	Կոտայքի մարզ, Գողթ գյուղից մոտ 3.0 կմ հս-արլ
12	«Հատիս» հրաբուխ	Կոտայքի մարզ, Զովաշեն գյուղից 2.0 կմ արմ
13	«Ավազան» հրաբխային գմբեթ	Կոտայքի մարզ, Կարենիս գյուղից 1.5 կմ հս-արլ
14	«Կարենիս» հրաբխային գմբեթ	Կոտայքի մարզ, Կարենիս գյուղից 0.5 կմ հս-արլ
15	«Անանուն» ապարների բնորոշ մերկացում	Կոտայքի մարզ, Նուռնուս գյուղի և Արգելի ՀԷԿ-ի միջև
16	«Անանուն» օբսիդիանի ելքեր	Կոտայքի մարզ, Զրաբեր գյուղից մոտ 1.5 կմ հս-արմ, Երևան-Սևան խճուղու աջ կողմում
17	«Անանուն» քարե կուտակումներ	Կոտայքի մարզ, Քաղսի գյուղի հվ-արմ եզրին, Հրազդանի կիրճում
18	«Գուրանասար» հրաբուխ	Կոտայքի մարզ, Ֆանտան գյուղից 3 կմ հվ
19	«Լեռնահովիտ» քարային կուտակումներ	Կոտայքի մարզ, Ֆանտան գյուղից 4-5 կմ հվ-արլ, «Թեզխարաբ» գյուղատեղիի մոտ
20	Ձորաղբյուրի (Մանգյուսի) բրածո ֆլորա	Կոտայքի մարզ, գյուղ Ձորաղբյուր
21	«Հաղպրտանք» աղբյուր	Կոտայքի մարզ, Հրազդան քաղաքի Վանատուր (Աթարբեկյան) թաղամասի արլ ծայրամասում, 1.5 կմ հս-արմ, ծ.մ-ից 1755 մ բարձրության վրա

22	«Համով» աղբյուր	Կոտայքի մարզ, Ակունք գյուղի հվ-արմ ծայրամասում, եկեղեցու մոտ, ծ.մ-ից 1450 մ բարձրության վրա
23	«Քաղցր» աղբյուր	Կոտայքի մարզ, Արզնի գյուղից 150 մ հվ-արմ, Հրազդան գետի ձախ ափին, ծ.մ-ից 1300 մ բարձրության վրա
24	«Ձորի» աղբյուր	Կոտայքի մարզ, Գողթ գյուղից 0.3 կմ հս-արլ, Գողթ գետի աջ ափին, ծ.մ-ից 1580 մ բարձրության վրա
25	«Ավազան» աղբյուր	Կոտայքի մարզ, Կաթնաղբյուր գյուղից 0.3 կմ հս-արլ, ծ.մ-ից 1450 մ բարձրության վրա
26	«Սագերի» լիճ	Կոտայքի մարզ, Գեղարդ գյուղից մոտ 4 կմ հս
27	«Վիշապա» լիճ	Կոտայքի մարզ, Գեղարդ գյուղից մոտ 4 կմ արլ
28	«Բազմալիճք» լիճ	Կոտայքի մարզ, Սևաբերդ գյուղից մոտ 3 կմ հս
29	«Լուսնալիճ» լիճ	Կոտայքի մարզ, Սևաբերդ գյուղից մոտ 7 կմ հս-արլ
30	«Ողջաբերդ» բնապատմական համալիր	Կոտայքի մարզ, Ողջաբերդ գյուղի հս-արլ մասում
31	«Ռեյիկոտային կրկես Քյորոլի լեռան մոտ»	Կոտայքի մարզ, Արտավազ գյուղի մոտ
32	«Ալպյան գորգ»	Կոտայքի մարզ, Մեղրաձոր-Ֆիոլետովո գրունտային ճանապարհի ամենաբարձր մասում (Փամբակ լեռնաշղթայի Ամպա-սարի զագաթային մասում, ծ.մ-ից 300 մ բարձրության վրա)
33	«Թանթրվենի, Տիգրանի»	Կոտայքի մարզ, Արզնի առողջարանի մոտ, Հրազդան գետի ափին, ծ.մ-ից 1350 մ բարձրության վրա

Ինչպես երևում է ներկայացված ցանկից, նախատեսվող գործունեությունը գտնվում է բավականին մեծ հեռավորության վրա ներկայացված բնության հուշարձաններից և որևէ ազդեցություն չի կարող տեղի ունենալ այդ ուշարձանների վրա բազմաֆունկցիոնալ բնակելի համալիրի կառուցման և շահագործման ընթացքում:

2.8 Բնության հատուկ պահպանվող տարածքներ

ՀՀ Կոտայքի մարզի Ծաղկաձոր քաղաքի մոտակայքում գտնվող բնության հատուկ պահպանվող տարածքների մասին տեղեկատվությունը նշված է համաձայն “ՀՀ բնության հատուկ պահպանվող տարածքների ռազմավարությունը, պահպանության եվ օգտագործման բնագավառում պետական

ծրագիրը եվ միջոցառումները հաստատելու մասին” 25 սեպտեմբերի 2014 թվականի N 1059-Ս որոշմանն:

Բնության հատուկ պահպանվող տարածքների ցանկ

ԲՀՊՏ-ի անվանումը	Ստեղծման տարեթիվը	Զբաղեցրած տարածքը	Տեղադիրքը	Պահպանման օբյեկտը	Հեռավորությունը Ծաղկաձորից, մ
«Արգաքանի և Մեղրաձորի» պետական արգելավայր	1971	13532 հա	Մարմարիկ և Դալարիկ գետերի ավազաններ 1600-2100մ. բարձր. վրա	Հազվագյուտ և արժեքավոր կենդանիներ /այծյամ, ազնվացեղ եղջերու, գորշ արջ/	2.0 – 2.5
«Բանքսի սոճու» պետական արգելավայր	1958	4 հա	Հրազդանի շրջանի մարմարիկ գետի ավազան, Ծաղկունյաց լեռնաշղթայի հյուսիսահայաց լանջեր, 1800-2000 մ.բարձ. վրա	Բանքսի սոճու եզակի տնկարանային պուրակ	3.0 – 3.2

Ինչպես երևում է աղյուսակից, նշված ԲՀՊՏ-ները գտնվում են նախատեսվող գործունեության տարածքից զգալի հեռավորության վրա և չեն կարող ենթարկվել նրա ազդեցությանը:

2.9 Պատմության և մշակույթի հուշարձաններ

Կոտայքի մարզի Ծաղկաձոր քաղաքի պատմության և մշակույթի հուշարձանների ցանկը, որը 2002 թ. հաստատվել է ՀՀ կառավարության կողմից: Ցանկում ներառված է ընդամենը 85 հուշարձան (16 միավոր):

հուշարձան	կառուցված	վայր, հասցե	կոորդ	համարանիշ	նշան.	հավելյալ նշումներ
Բնակելի տուն	19 դ. վերջ-20 դ. սկիզբ	Կեչառեցու փող. 51	—	6.5/1	S	
Բնակելի տուն	19 դ. վերջ-20 դ. սկիզբ	Չարենցի փող. 34	—	6.5/2	S	
Բնակելի տուն	19 դ. վերջ-20 դ. սկիզբ	Չարենցի փող. 62	—	6.5/3	S	
Թանգարան Օրբելի եղբայրների		քաղաքի կենտրոնում	—	6.5/4	Հ	
Հուշարձան Լևոն, Հովսեփ և Ռուբեն Օրբելի եղբայրներին	1997 թ.		—	6.5/4.1	S	քանդ.՝ Ա. Հովսեփյան ճարտ.՝ Ռ. Ջուլիհալյան
Խաչքար	11 դ.	քաղաքի մեջ, Ս. Մաշտոցի անվան ճամբարի մոտ	—	6.5/5	Հ	

հուշարձան	կառուցված	վայր, հասցե	կոորդ	համարանիշ	նշան.	հավելյալ նշումներ
Խաչքար	11 դ.	քաղաքի մեջ, «Նարեկ» հանգստյան տան մոտ	—	6.5/6	Հ	
Խաչքար	12 դ.	Նախարարների խորհրդի հանգստյան տան տարածքում	—	6.5/7	Հ	
Խաչքար	12 դ.	Նախարարների խորհրդի հանգստյան տան տարածքում	—	6.5/8	Հ	
Խաչքար	12-13 դդ.	քաղաքի ամ եզրին, «Եղնիների բացատ»-ում	—	6.5/9	Հ	
Խաչքար	12-13 դդ.	Գրողների միության հանգստյան տան տարածքում	—	6.5/10	Հ	
Խաչքար	12-13 դդ.	քաղաքի մեջ, Ս. Մաշտոցի անվան ճամբարի մոտ	—	6.5/11	Հ	
Խաչքար	12-13 դդ.	«Արցախ» հանգստյան տան մոտ	—	6.5/12	Հ	
Խաչքար Ապուտահլի	1255 թ.	«Մոր և մանկան» հանգստյան տան բակում	—	6.5/13	Հ	
Խաչքար	13 դ.	Նախարարների խորհրդի հանգստյան տան տարածքում	—	6.5/14	Հ	
Վանական Համալիր Կեչարիս	11-13 դդ.	քաղաքի հս-ամ մասում	40.532358° հս. լ. 44.719644° ավ. ե.	6.5/15	Հ	
Եկեղեցի Սբ. Գրիգոր Լուսավորիչ	1003 թ.		—	6.5/15.1	Հ	կառուցել է Գր. Մազիստրոս Պահլավունին
Եկեղեցի Սբ. Նշան	11 դ.	Սբ. Գր. Լուսավորիչ եկեղեցուց հվ	—	6.5/15.2	Հ	
Եկեղեցի Սբ.	1203-1214		—	6.5/15.3	Հ	

հուշարձան	կառուցված	վայր, հասցե	կոորդ	համարանիշ	նշան.	հավելյալ նշումներ
Կայթողիկե	թթ.					
Գավիթ Սբ. Գրիգոր Լուսավորիչ եկեղեցու	12 դ. վերջ	կից է եկեղեցուն ամ-ից	—	6.5/15.4	Հ	
Խաչքար	12 դ.		—	6.5/15.4.1	Հ	
Խաչքար	1214 թ.		—	6.5/15.4.2	Հ	արձանագիր
Եկեղեցի	5 դ.		—	6.5/15.5	Հ	
Մատուռ	13 դ.		—	6.5/15.6	Հ	
Մատուռ	13 դ.		—	6.5/15.7	Հ	
Գերեզմանոց	11-17 դդ.	համալիրի տարածքում	—	6.5/15.8	Հ	
Խաչքար	11 դ.		—	6.5/15.8.1	Հ	
Խաչքար	11 դ.		—	6.5/15.8.2	Հ	
Խաչքար	11-12 դդ.		—	6.5/15.8.3	Հ	
Խաչքար	11-12 դդ.		—	6.5/15.8.4	Հ	
Խաչքար	11-12 դդ.		—	6.5/15.8.5	Հ	
Խաչքար	11-12 դդ.		—	6.5/15.8.6	Հ	
Խաչքար	11-12 դդ.		—	6.5/15.8.7	Հ	
Խաչքար	11-12 դդ.		—	6.5/15.8.8	Հ	
Խաչքար	12 դ.		—	6.5/15.8.9	Հ	
Խաչքար	12 դ.		—	6.5/15.8.10	Հ	
Խաչքար	12-13 դդ.		—	6.5/15.8.11	Հ	
Խաչքար	12-13 դդ.		—	6.5/15.8.12	Հ	
Խաչքար	12-13 դդ.		—	6.5/15.8.13	Հ	
Խաչքար	12-13 դդ.		—	6.5/15.8.14	Հ	
Խաչքար	12-13 դդ.		—	6.5/15.8.15	Հ	
Խաչքար	12-13 դդ.		—	6.5/15.8.16	Հ	
Խաչքար	12-13 դդ.		—	6.5/15.8.17	Հ	
Խաչքար	12-13 դդ.		—	6.5/15.8.18	Հ	
Խաչքար	12-13 դդ.		—	6.5/15.8.19	Հ	
Խաչքար	12-13 դդ.		—	6.5/15.8.20	Հ	
Խաչքար	12-13 դդ.		—	6.5/15.8.21	Հ	
Խաչքար	12-13 դդ.		—	6.5/15.8.22	Հ	
Խաչքար	12-13 դդ.		—	6.5/15.8.23	Հ	
Խաչքար Աղալարի	1252 թ.	Վեցիկ ճարտարապետի խաչքարի մոտ	—	6.5/15.8.24	Հ	արձանագիր
Խաչքար Գրիգոր Եպիսկոպոսի և Սահակի	1574 թ.	Սբ. Գրիգոր Լուսավորիչ եկեղեցու աե կողմում	—	6.5/15.8.25	Հ	արձանագիր
Խաչքար	1220 թ.	Սբ. Գրիգոր	—	6.5/15.8.26	Հ	արձանագիր

հուշարձան	կառուցված	վայր, հասցե	կոորդ	համարանիշ	նշան.	հավելյալ նշումներ
Դեղկրոնա		Լուսավորիչ եկեղեցու ան կողմում				
Խաչքար Յոհաննեսի	1251 թ.	Մբ. Գրիգոր Լուսավորիչ եկեղեցու ան կողմում	—	6.5/15.8.27	Հ	արձանագիր
Խաչքար Յովհաննես քահանայի	1251 թ.	համալիրի ցանկապատի հվ պատի մոտ	—	6.5/15.8.28		պահպանվել է արձանագիր պատվանդանը
Խաչքար Սարգսի	13 դ.	Մբ. Նշան և Մբ. Գրիգոր Լուսավորիչ եկեղեցիների միջև	—	6.5/15.8.29	Հ	արձանագիր
Խաչքար Վահրամի	1248 թ.	Մբ. Գրիգոր Լուսավորիչ եկեղեցու ան կողմում	—	6.5/15.8.30	Հ	արձանագիր, հատված
Խաչքար Վեցիկ ճարտարապետի	13 դ.	Մբ. Գրիգոր Լուսավորիչ եկեղեցու ան կողմում	—	6.5/15.8.31	Հ	արձանագիր
Խաչքար	13-14 դդ.		—	6.5/15.8.32	Հ	
Խաչքար	13-14 դդ.		—	6.5/15.8.33	Հ	
Խաչքար	13-14 դդ.		—	6.5/15.8.34	Հ	
Խաչքար	15-16 դդ.		—	6.5/15.8.35	Հ	
Խաչքար	15-16 դդ.		—	6.5/15.8.36	Հ	
Խաչքար	16-17 դդ.		—	6.5/15.8.37	Հ	
Կոթող	6-7 դդ.		—	6.5/15.8.38	Հ	
Տապանաքար Աբրահամ քահանայի	1273 թ.	եկեղեցու մուտքի առջև	—	6.5/15.8.39	Հ	արձանագիր
Տապանաքար Գրիգոր Սարկավազի	13 դ.	եկեղեցու մուտքի առջև	—	6.5/15.8.40	Հ	արձանագիր
Տապանաքար Ելբեքի	13 դ.	եկեղեցու մուտքի առջև	—	6.5/15.8.41	Հ	արձանագիր
Տապանաքար Լաշքաբեի	1221 թ.	եկեղեցու մուտքի առջև	—	6.5/15.8.42	Հ	արձանագիր
Տապանաքար Մարիամի	13 դ.	եկեղեցու մուտքի առջև	—	6.5/15.8.43	Հ	արձանագիր
Տապանաքար Միմեոն վարդապետի	13 դ.	եկեղեցու մուտքի առջև	—	6.5/15.8.44	Հ	արձանագիր
Տապանաքար Վասակի	13 դ.	եկեղեցու մուտքի առջև	—	6.5/15.8.45	Հ	արձանագիր

հուշարձան	կառուցված	վայր, հասցե	կոորդ	համարանիշ	նշան.	հավելյալ նշումներ
Տապանաքար Վարդան Քահանայի	13 դ.	Եկեղեցու մուտքի առջև	—	6.5/15.8.46	Հ	արձանագիր
Տապանաքար Սեդրակ Քահանայի	1355 թ.	Եկեղեցու մուտքի առջև	—	6.5/15.8.47	Հ	արձանագիր
Եկեղեցական համալիր Սբ. Հարություն	1220 թ.	Կեչառիս վանական համալիրից 120 մ ամ	—	6.5/16	Հ	
Գավիթ	13 դ.	կից է եկեղեցուն ամ-ից	—	6.5/16.1	Հ	
Գերեզմանոց	12-16 դդ.	Եկեղեցու շուրջը	—	6.5/16.2	Հ	
Խաչքար	12-13 դդ.		—	6.5/16.2.1	Հ	
Խաչքար	12-13 դդ.		—	6.5/16.2.2	Հ	
Խաչքար	12-13 դդ.		—	6.5/16.2.3	Հ	
Խաչքար	12-13 դդ.		—	6.5/16.2.4	Հ	
Խաչքար	12-13 դդ.		—	6.5/16.2.5	Հ	
Խաչքար	12-13 դդ.		—	6.5/16.2.6	Հ	
Խաչքար	13-14 դդ.		—	6.5/16.2.7	Հ	
Խաչքար	15-16 դդ.		—	6.5/16.2.8	Հ	
Տապանաքար Գրիգորի, Սարգսի	16-17 դդ.		—	6.5/16.2.9	Հ	

3. ՀԱՄԱՅՆՔԻ ՍՈՑԻԱԼՏՆՏԵՍԿԱՆ ՆԵՐԿԱ ՎԻՃԱԿԻ ԲՆՈՒԹԱԳԻՐԸ

ԵՎ ՀԵՌԱՆԿԱՐԱՅԻՆ ԶԱՐԳԱՑՈՒՄԸ

Ծաղկաձոր համայնքի վարչական տարածքը կազմում է 1618.29հա, որից բնակավայրի սահմաններում՝ 162.71հա, ըստ գլխավոր հատակագծի՝ համայնքի վարչական տարածքը մնում է անփոփոխ:

3.1 Բնակչություն

Ծաղկաձոր համայնքի բնակչությունը 2018թ. հունվարի 1-ի դրությամբ կազմում էր 1503 մարդ: Հեռանկարում բնակչության թիվը կկազմի 1650 մարդ: Համայնքում սկսել են բնակություն հաստատել դեռևս III-V դարերում: Ազգային առումով այն միատարր է (հայեր՝ 95.2 %, եզդիներ՝ 3.2%, ռուսներ՝ 1%, այլ ազգիների ներկայացուցիչներ՝ 0.6%): Բնակչության ընդհանուր թվում կանայք կազմում են 48%, տղամարդիկ՝ 52.0%:

Համայնքի մշտական բնակչության ու տնային տնտեսությունների ցուցանիշները

Հ/Հ	Ց ու ց ան ի շ ն ե ր ը	Մար դ
1	Բնակչության թվաքանակը, մարդ	1503
2	Տնային տնտեսությունների թվաքանակը	583
3	Կյանքի միջին տևողությունը	75-78

Համայնքի բնակչության տարիքային և սոցիալական կազմի ցուցանիշները

Հ/Հ	Ց ու ց ան ի շ ն ե ր ը	Ը ն դ ամ ե ն ը	Կ ան ա յ ք	Տ ղ ա մ ա ր դ ի կ
1.	Համայնքի բնակչության թիվը, այդ թվում	1503	721	782
	Մինչև 18 տարեկան	252	121	131
	18-45 տարեկան	784	376	408
	45-63 տարեկան	383	184	199
	63 և ավել տարեկան	121	58	63
2	Կենսաթոշակառուներ (ներառյալ հաշմանդամներ)	223	133	90
3.	Զբաղվածների թիվը, որից	702	418	284
	Շինարարական ոլորտում	21	0	21
	Առևտրի ոլորտում	82	70	12
	Սպասարկման ոլորտում	394	250	144
	Այլ ոլորտներում	205	98	107

Աշխատունակ տղամարդկանց և կանանց մեծ մասը աշխատում են հիմնականում սպասարկման ոլորտում:

Համայնքի բնակչության փոփոխությունների ցուցանիշները

Տարի	1873	1897	1926	1939	1959	1976	1989	1991	2001	2004	2015	2018
Բնակչության	169	345	618	654	1029	2000	3350	2900	1618	1600	1200	1503

3.2 Բնակելի կառուցապատում

Նախկինում ձևավորված լանդշաֆտի առանձնահատկությունների հիման վրա Ծաղկաձոր համայնքի տարածքում պայմանավորել է կառուցապատման առկա վիճակը: Ծաղկաձոր համայնքը հիմնականում կառուցապատված է 1 – 2 հարկանի (գերակշռում են երկու հարկանի) քարե պատերով, ավանդական շարվածքով, ուղիղ շարվածքի տուֆ քարերով, թիթեյա կամ ասբոշիֆերի ծածկ ունեցող տներով: Համայնքի կենտրոնը ձևավորված է բնակավայրի արևելյան հատվածում, որտեղ գտնվում են քաղաքապետարանը, փոստը, Օրբելի եղբայրների թանգարանը և համայնքի հասարակական կենտրոնը:

Համայնքն ունի 7 բազմաբնակարան բնակելի շենք՝ 166 բնակարաններով՝ կառուցված 1970-1981 թվականներին և 517 առանձնատուն: Բազմաբնակարան շենքերը (5-ը՝ 5 հարկանի, 2-ը երկհարկանի) բոլորը քարից են, թեք տանիքներով: Բազմաբնակարան շենքերի ընդհանուր բնակելի մակերեսը կազմում է 16358 քմ: Համայնքում կան 517 առանձնատներ, որոնցից 47-ը կիսակառույց են: Համայնքի վարչական տարածքում առկա է շուրջ 184 ավտոտնակ: Ավտոտնակների ընդհանուր մակերեսը կազմում է 4638 քմ:

Վերջին տարիների սեփականաշնորհման և հողաբաժանումների տարերայնության հետևանքով տարածքը կառուցապատվել է անկանոն:

3.3 Հասարակական սպասարկման համակարգ

Քաղաքում գործում է մեկ միջնակարգ դպրոց 134 աշակերտով: Դպրոցը վերանորոգված է, ունի ջեռուցման լոկալ համակարգ: Դպրոցը ջեռուցվում է, սակայն ունի դասասենյակների վերանորոգման և կահավորման, սանհանգույցների վերանորոգման, ջեռուցման համակարգի բարելավման, բակային տարածքի և մարզադաշտի կառուցման խնդիրներ: Բարձրագույն ուսումնական հաստատություններում սովորում են 35 ուսանողներ:

Գործում է «Ծաղկաձորի նախադպրոցական ուսումնական հաստատություն» ՀՈԱԿ-ը, որը վերանորոգված է, գործում է ջեռուցման լոկալ համակարգը, ունի երեք խումբ՝ 75 սաներով: Նախատեսվում է մանկապարտեզի բակային տարածքի և խաղահրապարակի վերանորոգում:

Մանկական արվեստի դպրոցը ունի 102 սան, որոնք սովորում են 7 բաժիններում: Դպրոցը տեղավորված է մանկապարտեզի շենքում, ապահովված է գույքով: Անհրաժեշտ է նոր տարածք տրամադրել Արվեստի դպրոցի նոր շենքի կառուցման համար, որի պարագայում կավելանան բաժինները և սաների թիվը:



Քաղաքային գրադարանը գտնվում է առանձին շենքում, որը ունի մոտ 15 000 կտոր գրականություն, սպասարկում է ինչպես քաղաքի ազգաբնակչությանը, այնպես էլ հանգստացողներին: Գտնվում է բարվոք վիճակում, ապահովված է ջեռուցման լոկալ համակարգով:

Քաղաքում գործում է հանրապետության գլխավոր մարզահամալիրը և լեռնադահուկային մանկապատանեկան հանրապետական մարզադպրոցը, Հայաստանի շախմատի ակադեմիայի

մեկ դասարան՝ 15 աշակերտներով: Այսօր արդյունավետ չեն օգտագործվում գլխավոր մարզահամալիրի հնարավորությունները քաղաքի ազգաբնակչության համար: Լեռնադահուկային մանկապատանեկան մարզադպրոցում ընդգրկված են քաղաքի գրեթե բոլոր դպրոցահասակ աշակերտները՝ մոտ 140 հոգի:

Համայնքում սպորտի հետագա զարգացմանը աջակցելու համար անհրաժեշտ է զարգացնել նաև այլ սպորտաձևեր՝ լող, ֆուտբոլ, թենիս, բասկետբոլ, ըմբշամարտ և երիտասարդներին ներգրավել նաև այս սպորտաձևերում և հասնել մեծ հաղթանակների :



Գլխավոր սպորտային համալիր



Գլխավոր մարզահամալիր

Համայնքում հիմնականում զարգանում է զբոսաշրջությունը, առևտրի և սպասարկման ոլորտը, հյուրանոցային համալիրների գործունեությունը, առողջարանային,ինչպես նաև այլ ձեռնարկատիրական գործունեություն:

Քաղաքում գործում է Օրբելի եղբայրների տուն – թանգարանը: Օրբելի եղբայրների տուն – թանգարանը վերանորոգվել է 2010թ., գտնվում է լավ վիճակում և իրականացնում է բազմաթիվ միջազգային, հանրապետական և մարզային ծրագրեր, ծավալում է նաև հրատարակչական գործունեություն:



Օրբելի եղբայրների հուշարձան



Գրողների տուն

Համայնքում է գտնվում է Կեչարիս վանական համալիրը, որը կառուցվել է 995 – 1003 թվականներին Գրիգոր Ապիրատ Մագիստրոսի կողմից:

Ծաղկածոր քաղաքն այսօր ակտիվորեն զարգանում է: Քաղաքի մշակութային և ազատ ժամանցի կազմակերպման գործում կարևոր տեղ կգրադեցնի քաղաքային զբոսայգին, որի կառուցման աշխատանքներն արդեն ավարտվել են: Զբոսայգին գտնվում է համայնքի բնակավայրի հյուսիս-արևմտյան հատվածում և զբաղեցնում է 3.0 հա հողատարածք: Զբոսայգուն կից գործում է «Զիպ Լայն Ծաղկածոր» արշավների ակումբը, որտեղ իրականացվում են թոփքներ 480-630 մ բարձրության վրա: Այն մեծ պահնջարկ ունի զբոսաշրջիկների մոտ:

Քաղաքային հանգստի գոտիներից են «Ծաղկունյաց» հրապարակը, 1 մանկական խաղահրապարակը: Առաջիկայում նախատեսվում է կառուցել ևս մեկ քաղաքային հանգստի գոտի քաղաքի հյուսիս արևելյան մասում և 2 մանկական խաղահրապարակ:

Ծաղկածոր համայնքը հարուստ է պատմամշակութային հուշարձաններով: «Կեչարիսի վանքային համալիրը» Հայ Առաքելական Եկեղեցու Կոտայքի թեմի առաջնորդանիստ եկեղեցի է, որը կառուցվել է 995 – 1003 թվականներին Գրիգոր Ապիրատ Մագիստրոսի կողմից: Այդ համալիրը նույնպես խթան է առաջացնում տուրիզմի զարգացմանը:

Քաղաքում գործում է «Ծաղկածորի բուժամբուլատորիա» ՊՓԲԸ, որն ապահովված է որոշակի սարքավորումներով և շտապ օգնության մեքենայով, ունի 7 աշխատակից, որից 1-ը բժիշկ է: Այսօր քաղաքի ազգաբնակչության համար կարևոր խնդիր է ատամնաբուժարանի բացակայությունը և նոր բժշկական սարքավորումների ձեռք բերումը:

Նախատեսվում է առաջիկա տարիների ընթացքում լուծել այդ խնդիրը, ունենալ 3 բժիշկներ՝ տարբեր մասնագետներ՝ թերապևտ, ատամնաբույժ, օրթոպեդ, որոնք կիրականացնեն առաջին անհրաժեշտ բուժօգնություն: Քաղաքի տարածքում բացակայում է դեղատունը, անհրաժեշտության դեպքում բնակչությունը օգտվում է Հրազդան քաղաքի դեղատներից:

Ծաղկածոր համայնքը համարվում է միջազգային չափանիշների համապատասխան զբոսաշրջության կենտրոն:

Համայնքի տարածքում գործում են մոտ 43 հյուրանոցներ և 6 հյուրատուն, 1 կապի հանգույց, 1 Հայջրմուղկոյուղու սպասարկման գրասենյակ: Քաղաքում գործում են բարձրորակ ծառայություն ապահովող ժամանակակից հյուրանոցներ և հանգստյան տներ: Հյուրանոցներն ունեն միջազգային մակարդակի ընդունելություններ կազմակերպելու փորձ և տարվա բոլոր եղանակներին պատրաստ են հյուրեր ընդունելուն: Դրանցից են՝ վերջերս շահագործման հանձնված «Գոլդեն Փելիս Ռեզորթ Սպա Ջի Էլ» 5-աստղանի հյուրանոցը, Ծաղկածորի կենտրոնում գտնվող փոքր ու գեղեցիկ «Յուլիտեր» հյուրանոցը, որը հայտնի է իր հրաշալի խոհանոցով և հյուրընկալ անձնակազմով, «Սպորտային համալիրը», որը առաջարկում է նորացված և ժամանակակից ծառայությունների համակարգ:

Սույն գլխավոր հատակագծի նախագծով նախատեսված է՝ համայնքի տարբեր հատվածներում հանգստի համար նախատեսված հողերից տեղափոխել հասարակական սպասարկման և առևտրի գոտու հյուրանոցային, առևտրի և սննդի սպասարկման համար: Ընդհանուր առմամբ այդ տարածքները կկազմեն 12.19 հա: Արդյունաբերական հողերից՝ 0.15հա և

0.29 հա մակերեսով տարածքներ, նախատեսվում է տրամադրել հանգստի գոտու կազմակերպման նպատակով:

3.4 Տնտեսության ոլորտները

Ծաղկաձոր համայնքը համարվում է միջազգային չափանիշների համապատասխան զբոսաշրջության կենտրոն: Այն գրավիչ է ոչ միայն Հայաստանի նաև այլ երկրների զբոսաշրջիկների համար:

Քաղաքը շնորհիվ բնական դիրքի և մեղմ կլիմայի հանդիսանում է հիմնականում հանգստի գոտի: Բնակչությունը հիմնականում զբաղված է սպասարկման ոլորտի՝ հանգստյան տների, հյուրանոցների աշխատանքներում և հետագայում ևս տնտեսության այս ուղղվածությունը շարունակվելու է: Այստեղ տնտեսվարում են մոտ երեք տասնյակ սուբեկտներ: Քաղաքն ունի նաև 15 առևտրի և հասարակական սննդի սպասարկման օբյեկտներ: Այս ոլորտում իրականացվող աշխատանքների մեջ կարևորվում է սպասարկման ոլորտում նոր կադրերի կրթության գործը:

Համայնքում չեն գործում գյուղատնտեսական և արդյունաբերական ձեռնարկությունները: Սակավ են գյուղատնտեսական նշանակության հողերը, այդ իսկ պատճառով գյուղատնտեսական ոլորտում զբաղվածությունը մինիմալ է:

4. ՇՐՋԱԿԱ ՄԻՋԱՎԱՅՐԻ ՎՐԱ ՀՆԱՐԱՎՈՐ ԱԶԴԵՑՈՒԹՅՈՒՆԸ ԵՎ ՎՆԱՍԱԿԱՐ ԱԶԴԵՑՈՒԹՅԱՆ ԲԱՑԱՌՄԱՆԸ, ՆՎԱԶԵՑՄԱՆՆ ՈՒ ՓՈԽՀԱՏՈՒՑՄԱՆՆ ՈՒՂՂՎԱԾ ԲՆԱՊԱՀՊԱՆԱԿԱՆ ՄԻՋՈՑԱՌՈՒՄՆԵՐԻ ԾՐԱԳԻՐ

Բոլոր տիպի շինարարական աշխատանքները պետք է կատարել պահպանելով պետ. նորմերը, կանոնները, ստանդարտները, ինչպես նաև նախագծի տեխնիկական պայմանները:

Շին. հրապարակը կազմակերպելիս ղեկավարվել քաղաքաշինության, տեխնիկական և հրդեհային անվտանգության տեսչական մարմնի կողմից հաստատված դրույթներով, շին. հրապարակի հակահրդեհային անվտանգության պատասխանատվությունը կրում է անմիջապես շինարարության ղեկավարը կամ նրան փոխարինող անձը:

Երեկոյան ժամերին դադարեցնել աղմկոտ աշխատանքների կատարումը:

4.1 Ռիսկերի գնահատում

Ներկայացվող գործունեության իրականացման ժամանակ շրջակա միջավայրի վրա ազդեցությունները հիմնականում կապված են՝

- փորման բեռնման աշխատանքների,
- հողային զանգվածների տեղափոխման,
- շինարարական տեխնիկայի շահագործման,
- ջրամեկուսացման համար օգտագործվող նյութերի օգտագործման,
- բետոնային աշխատանքների հետ:

Թվարկված աշխատանքների ազդեցությունը նվազեցնելու նպատակով նախատեսված են բնապահպանական միջոցառումներ, որոնք ներառված են բնապահպանական կառավարման պլանում:

Սույն հայտում բերված են հիմնական բնապահպանական միջոցառումները ըստ ազդեցության ուղղությունների:

4.2 Արտանետումների աղբյուրները

Ներկայացվող աշխատանքների կատարման ընթացքում հիմնական ռիսկերը կապված են արտանետումների հետ, որոնց ցանկը բերված է ստորև՝

- փոշու արտանետումներ հիմքերի փորման ընթացքում
- դիզելային վառելիքի արտանետումներ շինարարական տեխնիկայի շահագործման ժամանակ:

4.3 Բնապահպանական միջոցառումների ընդհանուր նկարագրություն

4.3.1 Մթնոլորտային օդ

Օդային ավազանը աղտոտումից պահպանելու համար նախատեսված են՝

- շինարարական աշխատանքների /փոշի առաջացման աշխատանքներ/ ընթացքում անհրաժեշտ է իրականացնել շին. հրապարակի և մոտեցնող ճանապարհների ջրցան,
- նախատեսել պաշտպանիչ ցանց
- պարբերաբար ստուգել շինարարական տեխնիկայի և փոխադրամիջոցների տեխնիկական վիճակը և իրականացնել կարգադրում:
- շինարարական նյութերի (հատկապես սորուն շինարարական նյութերի դեպքում, ինչպիսիք են ավազը, խիճը, հողը և այլն) տեղափոխումը պետք է իրականացվի փակ ծածկով մեքենաներով.
- սորուն նյութերի պահեստները ծածկել համապատասխան բարձրությամբ թաղանթով, ինչը կանխարգելում է փոշու տարածումը:

4.3.2 Ջրային ռեսուրսներ

Ջրային ռեսուրսների արդյունավետ օգտագործման նպատակով նախատեսվել են հետևյալ միջոցառումները.

- ջրցանի ծավալները հաշվարկվում են այնպես, որ չառաջանան մակերևութային հոսքեր և ջուրը բավականացնի միայն փոշենստեցման համար,
- անձրևվների ժամանակ առաջացող շինարարական հոսքաջրերը կուղորդվեն պարզաբան: Անձրևաջրերի նստեցման պարզաբանը գտնվում է շինարարական հրապարակին կից, իրենից ներկայացնում է պլաստմասե 25խմ ծավալով տարողություն, որի ծավալը ընտրվել է հաշվի առնելով, որ շինարարական աշխատանքները միաժամանակ կիրականացվեն 500քմ մակերեսով տարածքի վրա: Պարզաբանում տեղի է

ունենում մեխանիկական նստեցում, պարզեցված ջուրը կօգտագործվի տարածքի ջրցանման համար, իսկ փոքր քանակներով նստվածքը կհեռացվի որպես շինադր:

4.3.3 Հողային ռեսուրսներ

Հողային ռեսուրսների պահպանության համար նախատեսվում են.

- Շինարարական նյութերը կտեղադրվեն բետոնապատ մակերեսի վրա,
- Հողի բերրի շերտը պահպանելու նպատակով նախատեսվում է առաջնորդվել ՀՀ կառավարության 08.09.2011թ.-ի թիվ 1396-Ն որոշմամբ հաստատված Հողի բերրի շերտի օգտագործման կարգով և 02.12.2017թ.-ի թիվ N404 որոշմամբ, մասնավորապես նախատեսել հետևյալ միջոցառումները.
 - Հողի բերրի շերտը հանել և պահպանել ծածկված վիճակում՝ բացառելով շինարարական աշխատանքների հետևանքով դրա աղտոտումը:
 - Հողային աշխատանքների կատարման ընթացքում չօգտագործված հողի հանված բերրի շերտն անմիջապես դարսվում է լայնակույտերով:
 - Լայնակույտերի բարձրությունը և ձևը պետք է բացառի հողատարման գործընթացների զարգացումը:
 - Եթե հողի հանված բերրի շերտը նախատեսվում է պահել 2 տարին գերազանցող ժամկետով, ապա, ողողումը և հողմատարումը կանխելու համար, լայնակույտերի մակերևույթն ու թեքությունները ամրացվում են խոտացանքով կամ այլ եղանակներով: Թույլատրվում է լայնակույտի թեքությունների վրա ցանքսը կատարել հիդրոտեղանակներով:
 - Հողի հանված բերրի շերտը լայնակույտերում կարող է պահվել մինչև 20 տարի:
 - Լայնակույտերը տեղադրվում են գյուղատնտեսության համար ոչ պիտանի տեղամասերում կամ ցածր արդյունավետություն ունեցող հանդակներում՝ բացառելով լայնակույտերի ջրածածկումը, աղակալումը, արդյունաբերական թափոններով և կոշտ առարկաներով, քարերով, խճով, ճալաքարով ու շինարարական աղբով աղտոտումը:
- Շինարարական սարքավորումներից նավթանյութերի արտահոսքի հավանականությունը նվազեցնելու նպատակով, անհրաժեշտ է, որ այդ տարածքներում ապահովվի սարքավորումների և մեքենաների պատշաճ տեխնիկական վիճակ:
- Այն հատվածներում, որոնք նախատեսված են շինարարական տեխնիկայի տեխնիկական սպասարկման և կայանման համար պետք է տեղադրել ավագ կամ մանրախիճ: Այն դեպքերում, երբ մեքենաներից և սարքավորումներից կլինի վառելիքի և/կամ քսայուղերի արտահոսք, ապա պետք է փոված ավագը կամ մանրախիճը տեղափոխել համապատասխան աղբավայր և այն փոխարինել նորով:
- աշխատանքների ավարտից հետո կմաքրվեն բոլոր տարածքները և առաջացած թափոնները կտեղափոխվեն ինքնակառավարման մարմնի կողմից հատկացված աղբավայր,
- տարածքը կբարեկարգվի և կմաքրվի շինադրից:

4.3.4 Արտակարգ իրավիճակների պատրաստվածությունը

Շինարարական աշխատանքների ընթացքում հնարավոր արտակարգ իրավիճակներն են՝

- Հրդեհի առաջացումը
- Հեղուկ նյութերի արտահոսքը
- Աշխատողների վնասվածքները
- Շահագործվող տեխնիկայի հետ վթարները:

Արտակարգ իրավիճակներին արագ արձագանքելու համար նախատեսված են հետևյալ միջոցառումները՝

• Մինչ աշխատանքների սկիզբը ոլոր աշխատողները, այդ թվում նաև վարորդները, անցնում են հրահանգավորում ըստ աշխատանքի անվտանգության կանոնների: Հրահանգավորումը իրականացնում է աշխատանքների ղեկավարը:

• Մինչ աշխատանքների սկիզբը շինարարական հարթակը և տրանսպորտային միջոցները հազեցվում են հրդեհաշիջման առաջնային միջոցներով ու դեղարկղիկով, իսկ աշխատողներն անցնում են դրանց ճիշտ օգտագործմանն, ինչպես նաև առաջին բուժօգնության ցուցաբերմանն ուղղված հրահանգավորում:

• Հեղուկ նյութերը տեղափոխվելու են շինարարական հարթակ օգտագործումից առաջ և պահվելու են հատուկ տակդիրների վրա՝ հնարավոր արտահոսքերը բացառելու համար:

• Բոլոր աշխատողներին տրվելու են անհատական պահպանության միջոցներ: Հնարավոր վնասվածքների դեպքում տուժածին կցուցաբերեն առաջին բուժօգնության, ապա, անհրաժեշտության դեպքում, կտեղափոխվի քաղաքի մոտակա բժշկական հաստատությունը:

Ըստ նախնական գնահատման, ապահովվելով նշված միջոցառումների պատշաճ մակարդակով իրականացումը, կարելի է արտակարգ իրավիճակների ռիսկը հասցնել նվազագույնի, իսկ առաջացման դեպքում արագ և արդյունավետ հակազդել դրանց:

4.3.5 Հակահրդեհային միջոցառումներ

Շինարարական աշխատանքների ժամանակ՝

ա) մշտապես իրականացնել շինարարական հրապարակի, բաց պահեստների հակահրդեհային միջտարածությունների ժամանակին մաքրում հրդեհավտանգ թափոններից և աղբից, քանի որ հակահրդեհային միջտարածությունները չեն կարող օգտագործվել նյութերի, սարքավորումների, տարաների պահեստավորման, ավտոտրանսպորտային տեխնիկայի կայանման համար,

բ) հրդեհաշիջման համար նախատեսված ջրաղբյուրների ճանապարհները և անցումները պետք է միշտ ազատ լինեն, շինարարության ընթացքում ճանապարհների փակման դեպքում, ջրային աղբյուրներին մոտենալու կամ այդ հատվածով անցնելու նպատակով տեղադրել շրջանցման ուղղությունը ցույց տվող ցուցանակներ,

գ) շինարարական աշխատանքների տեղամասերում տեղադրել հրդեհաշիջման սկզբնական միջոցներ, փակցնել հակահրդեհային անվտանգության պաստառներ, հրդեհների մասին ուղեցույց-հիշեցումներ և այլն:

4.3.6 Աղմուկ և թրթռում

Աշխատատեղերում աղմուկի և թրթռումների մակարդակը պետք է համապատասխանի ՀՀ օրենսդրական նորմերին և մակարդակներիչափագրումներ կիրականացվեն ազդակակիր անձանց համապատասխան բողոքի դեպքում:

Աղմուկի մակարդակը նվազեցնելու համար նախատեսվում է՝

- խուսափել շինարարական գործողություններից, մեքենաների և սարքավորումների կայանելուց զգայուն ազդակակիրների հարևանությամբ, ինչպիսիք են մասնավոր բնակելի տները, փոքր բիզնեսի կետերը, այլ հասարակական շենքերը;
- Աղմկահարույց աշխատանքներն հնարավորինս իրականացնել օրվա ցերեկային ժամերին:
- շինարարական աշխատանքները և տրանսպորտի տեղաշարժը կազմակերպել ցերեկային ժամերին,
- շինարարական աշխատանքներում ներգրավել ժամանակակից աղմուկի առաջացման ցածր ցուցանիշներ ունեցող տեխնիկական միջոցներ, ինչպես նաև դրանք շահագործել տեխնիկական նորմալ վիճակում:
- պարբերաար ստուգել և կարգաբերել տեխնիկական միջոցների և ավտոտրանսպորտի շարժիչները, բացառել անսարք վիճակում գտնվող մեքենաների օգտագործումը
- շինարարական տեխնիկական միջոցների ընտրության ժամանակ հատուկ ուշադրություն դարձնել դրանց աղմուկի մակարդակին:
- Բոլոր մեքենաները պետք է ապահովված լինեն համապատասխան խլացուցիչներով:

4.3.7 Թափոնների կառավարում

Համալիրի վերակառուցման ընթացքում թափոնների ճիշտ կառավարման համար կարևոր են հետևյալ միջոցառումների իրականացումը.

- Թափոնների հավաքման վայրերը և հեռացման ուղիները պետք է նախապես որոշված լինեն շինարարության արդյունքում գոյացող թափոնների բոլոր հիմնական տեսակների համար:
- Շինարարության արդյունքում գոյացող թափոնները պետք տարանջատվեն ընդհանուր աղբից և կենցաղային թափոններից դեռ շինհրապարակում և ըստ առաջացման տեղափոխվեն հատուկ հատկացված աղբավայր, կամ կրկնակի օգտագործվեն:
- Շինարարական աղբը պետք է պատշաճ կերպով հավաքվի և հեռացվի արտոնագիր ունեցող աղբահավաքների կողմից

- Հնարավորության դեպքում կապալառուն կարող է պիտանի թափոնները կրկնակի օգտագործել
- Անհրաժեշտ է մշակել և իրականացնել վտանգավոր նյութերի հետ անվտանգ կերպով վարվելու և պահեստավորելու ընթացակարգերը;
- Անհրաժեշտ է նշանակել արտակարգ իրավիճակների համար պատասխանատու անձ, ով մշտապես ներկա կգտնվի շին. հրապարակում;
- Վտանգավոր Արտահոսքերի դեպքում, անմիջապես կլանիչ նյութով պետք է մաքրել առաջացած հետքերը

Հանգստի տնակների կառուցման ընթացքում առաջացող շինարարական աղբն ամբողջությամբ տեղափոխվելու է տեղական ինքնակառավարման մարմինների կողմից հատկացված վայր:

4.3.8 Տարածքի բարեկարգում կանաչապատում

Նախագծով նախատեսված շինարարական աշխատանքների ավարտից հետո կառուցապատումից ազատ տարածքը բարեկարգելն կանաչապատել:

Կանաչապատ տարածքների ոռոգումն ջուր կմատակարարվի ավտոցիստերով: Կնախատեսվի կաթիլային ոռոգման համակարգ:

Այն տեղամասերում, որոնք ենթակա են հնարավոր ազդեցության, տնկված ծառափուտային բուսականության բարձր աճը և կաչողականությունն ապահովելու նպատակով նախատեսվում է իրականացնել մոնիթորինգ:

Բոլոր բնապահպանական միջոցառումները ներառված են շինարարության նախահաշվի մեջ և կիրականացվեն շինարարական կազմակերպության կողմից:

5. ՄՇՏԱՂԻՏԱՐԿՈՒՄՆԵՐԻ ԻՐԱԿԱՆԱՑՄԱՆ ՊԼԱՆ

Բազմաֆունկցիոնալ համալիրի շինարարական աշխատանքների իրականացման ընթացքում նախատեսվում է իրականացնել շրջակա միջավայրի վրա բացասական ազդեցության կանխարգելման/մեղմացմանն ուղղված հետևյալ մշտադիտարկումները.

1. Մթնոլորտային օդ կատարվող աղտոտող նյութերի (փոշի, CO, NOx և այլն) արտանետումների որակական և քանակական պարամետրերի պարբերական չափումներ, երեք ամիսը մեկ հաճախականությամբ
2. Փոշենստեցման նպատակով նախատեսվում է իրականացնել տարածքի ջրցանում տարվա շոգ և չոր եղանակներին, օրեկան 2-3 անգամ:
3. Օգտագործված մեքենայական յուղերով ու քսայուղերով հողերի հնարավոր աղտոտումից խուսափելու նպատակով հողերի աղտոտվածության մշտադիտարկումներ՝ երեք ամիսը մեկ հաճախականությամբ
4. Աղմուկի և թրթռումների մշտադիտարկումներ՝ երեք ամիսը մեկ հաճախականությամբ

5. Շինհրապարակի որակի, բանվորական հագուստի կուլտուրայի, անվտանգության կանոնների պահպանմանն ուղղված մշտադիտարկում՝ համաձայն ՀՀ կառավարության 2020թ. հուլիսի 2-ի նիստի N 87 արձանագրության պահանջների,
6. Կանաչապատման աշխատանքներ իրականացնող կազմակերպությունը պետք է հետևողական լինի տնկված ծառերի աճի և խնամքի համար:

Բնապահպանական միջոցառումների համար նախատեսվում է տարեկան մասնահանել 350 հազ. դրամ, ամբողջ շինարարության ընթացքում 1.620 հազ. դրամ:

Մշտադիտարկում և բնապահպանական միջոցառումներ, շին. փուլ/ դրամ		
Տարածքի ջրցան փոշեգոյացումը կանխելու նպատակով	300000	300000
Մթնոլորտային օդ կատարվող աղտոտող նյութերի (փոշի, CO, NOx) արտանետումների չափումներ, ամիսը մեկ հաճախականությամբ;	36x30000	1080000
Աղմուկի և թրթռումների մշտադիտարկումներ՝ երեք ամիսը մեկ հաճախականությամբ:	12x20000	240000
Ամբողջ շինարարության համար		1620000

ԲՆԱՊԱՀՊԱՆԱԿԱՆ ՌԻՍԿԵՐԸ ՄԵՂՄԱՑՆՈՂ ՄԻՋՈՑԱՌՈՒՄՆԵՐԻ ԾՐԱԳԻՐ

ԱՇԽԱՏԱՆՔՆԵՐ	ՊԱՐԱՄԵՏՐԵՐ	ՄԵՂՄԱՑՆՈՂ ՄԻՋՈՑԱՌՈՒՄՆԵՐԻ ՍՏՈՒԳԱԹԵՐԹԻԿ
Ընդհանուր դրույթներ	Նախագգուշացումներ և աշխատողների անվտանգություն	(a) Շինարարության և շրջակա միջավայրի անվտանգությունը վերահսկող մարմինները և համայնքը պետք է նախագգուշացված լինեն սպասվող գործընթացների վերաբերյալ (b) Շինարարության համար անհրաժեշտ բոլոր պահանջվող թույլտվությունները ձեռք են բերվել (c) Կապալառուն պաշտոնապես համաձայնել է, որ աշխատանքները կիրականացվեն ապահով և կարգապահ՝ նվազագույնի հասցնելով ազդեցությունը հարևան տնտեսությունների և շրջակա միջավայրի վրա: (d) Աշխատողների անհատական պաշտպանության միջոցները պետք է համապատասխանեն ՀՀ օրենսդրությամբ սահմանված չափանիշներին (մշտապես սաղավարտների կիրառում, անհրաժեշտության դեպքում դիմակներ և պաշտպանիչ ակնոցներ, պաշտպանիչ հագուստ և կոշիկներ) (e) Շինհրապարակում տեղադրվող համապատասխան տեղեկատվական վահանակները աշխատողներին կիրազեկեն հիմնական կանոնների և նորմերի վերաբերյալ:
Շինարարական աշխատանքներ	Օդի որակ	(a) Շինաշխատանքների իրականացման ընթացքում հատուկ տարողություններ կկիրառվեն շինարարական աղբի հեռացման համար՝ Նշված տարողությունները պետք է պահպանվեն տարածքում և անընդհատ ցողվեն ջրով՝ թափոններից գոյացած փոշու քանակը նվազեցնելու նպատակով (b) Շրջակա տարածքները (մայթերը, ճանապարհները) պետք է զերծ պահվեն շինարարական աղբից՝ փոշին նվազագույնի հասցնելու նպատակով (c) Շինարարական տրանսպորտային միջոցների պարապուրդ շինհրապարակում չի թույլատրվի:
	Աղմուկ	(a) Շինարարական աշխատանքներից գոյացած աղմուկը կսամանափակվի թույլատրված ժամերի միջակայքում (b) Շինարարական աշխատանքների ընթացքում շարժիչների, օդի կոմպրեսորների և էլեկտրականությամբ սնվող սարքերը պետք է ծածկվեն:
	Թափոնների կառավարում	(a) Թափոնների հավաքման վայրերը և հեռացման ուղիները պետք է նախապես որոշված լինեն շինարարության արդյունքում գոյացող թափոնների բոլոր հիմնական տեսակների համար: (b) Շինարարության արդյունքում գոյացող թափոնները պետք տարանջատվեն ընդհանուր աղբից և կենցաղային թափոններից դեռ շինհրապարակում և ըստ առաջացման տեղափոխվեն հատուկ հատկացված աղբավայր: (c) Շինարարական աղբը պետք է պատշաճ կերպով հավաքվի և հեռացվի արտոնագիր ունեցող աղբահավաքների կողմից (d) Թափոնների հեռացման վերաբերյալ գրառումներ պետք է կատարվեն որպես ապացույց, որ թափոնների կառավարումը կատարվում է պատշաճ կերպով, նախատեսվածին համաձայն (e) Հնարավորության դեպքում կապալառուն կարող է պիտանի թափոնները բազմանվազ օգտագործել
Կեղտաջրերի հեռացում	Ջրի որակ	(a) Շինարարական անձնակազմը կօգտվի գոյություն ունեցող կենցաղային միջոցներից, կոյուղաջրերի հեռացումը շինհրապարակից պետք է իրականացվի ընդհանուր կոյուղու համակարգի միջոցով,

		<p>(b) Շինարարական տրանսպորտային միջոցները և սարքավորումները պետք է լվացվեն շինհրապարակից դուրս , համայնքում գործող մասնագիտացված կետերում:</p>
<p>Հետիոտների և երթևեկության ապահովություն</p> <p>Տարածքի բարեկարգում/ կանա չապատում</p> <p>Աղմուկի և թրթռումների կառավարում</p>	<p>Շինարարական աշխատանքների հետևանքով հետիոտներին կամ հանրային տրանսպորտին սպառնացող ուղղակի կամ անուղղակի վտանգներ</p>	<p>(a) Շինարարության ազգային նորմերի համաձայն կապալառուն պետք է ապահովի պատշաճ անվտանգություն և շինարարությանն առնչվող երթևեկության կարգավորում, ինչը ներառում է, բայց չի սահմանափակվում հետևյալով.</p> <ul style="list-style-type: none"> ▪ պարզ տեսանելի ցուցանակներ, զգուշացնող նշաններ շինհրապարակում հանրությանը պոտենցյալ վտանգների մասին նախազգուշացնելու համար, պետք է առկա լինեն պատնեշներ և շրջանցող ուղիներ ▪ Անձնակազմի կրթման համակարգ և երթևեկության կառավարման համակարգ, հատկապես՝ շինհրապարակ մուտք գործելու և հարակից տարածքում ծանր տրանսպորտի համար: Հետիոտների համար անվտանգ անցումներ երթևեկության գոնայում: ▪ Համապատասխանեցնել աշխատանքային ժամերը երթևեկության ակտիվության հետ, խուսափել ակտիվ երթևեկությունից՝ մարդկանց ակտիվ տեղաշարժի ժամերին: ▪ Երթևեկության ակտիվ կառավարում շինհրապարակում փորձված և երևացող անձնակազմի կողմից, եթե վերջինս անհրաժեշտ է մարդկանց ապահով և հարմար անցուղարձի համար. ▪ Պետք է ապահովվի ապահով և շարունակական մոտեցում դեպի գործող գրասենյակային շինությունները, խանութները և բնակելի շինությունները շինարարական աշխատանքների ընթացքում <p>- կատարել կանաչապատ-ման/բարեկարգման աշխատանքները՝ համաձայն նախագծի բարեկարգման պլանների;</p> <p>-ձեռնարկել տնկված թփերի և խոտածածկի պահպանումը և մոնիտորինգը՝ բուսականության բարձր աճն ապահովելու համար</p> <p>- Աշխատատեղերում աղմուկի և թրթռումների մակարդակը պետք է համապատասխանի ՀՀ օրենսդրական նորմերին և մակարդակներիչափագրումներ կիրականացվեն ազդակակիր անձանց համապատասխան բողոքի դեպքում</p> <p>- Անհրաժեշտ է խուսափել շինարարական գործողություններից, մեքենաների և սարքավորումների կայանելուց զգայուն ազդակակիրների հարևանությամբ, ինչպիսիք են մասնավոր բնակելի տները, փոքր բիզնեսի կետերը, այլ հասարակական շենքերը,</p> <p>- Աղմկահարույց աշխատանքները անհրաժեշտ է հնարավորինս իրականացնել օրվա ցերեկային ժամերին,</p> <p>- Բոլոր մեքենաները պետք է ապահովված լինեն համապատասխան խլացուցիչներով:</p> <p>- Անհրաժեշտ է բացառել անսարք վիճակում գտնվող մեքենաների օգտագործումը;</p>

<p>Թափոնների կառավարում</p> <p>▪</p>	<p>Շին աղբի տեղադրում անհամապատասխան վայրերում;</p> <p>Վառելիքի, յուղի կամ այլ թունավոր նյութերի արտահոսքի պատճառով</p> <p>հնարավոր է վտանգավոր նյութերի թափանցում հողի մեջ</p>	<ul style="list-style-type: none"> - Թափոնների հավաքման վայրերը և հեռացման ուղիները պետք է նախապես որոշված լինեն շինարարության արդյունքում գոյացող թափոնների բոլոր հիմնական տեսակների համար: - շինարարության արդյունքում գոյացող թափոնները պետք տարանջատվեն ընդհանուր աղբից և կենցաղային թափոններից դեռ շինհրապարակում և ըստ առաջացման տեղափոխվեն հատուկ հատկացված աղբավայր: - Շինարարական աղբը պետք է պատշաճ կերպով հավաքվի և հեռացվի արտոնագիր ունեցող աղբահավաքների կողմից - Թափոնների հեռացման վերաբերյալ գրառումներ պետք է կատարվեն որպես ապացույց, որ թափոնների կառավարումը կատարվում է պատշաճ կերպով, նախատեսվածին համաձայն - Հնարավորության դեպքում կապալառուն կարող է պիտանի թափոնները կրկնակի օգտագործել - Անհրաժեշտ է մշակել և իրականացնել վտանգավոր նյութերի հետ անվտանգ կերպով վարվելու և պահեստավորելու ընթացակարգերը <p>Անհրաժեշտ է նշանակել արտակարգ իրավիճակների համար պատասխանատու անձ, ով մշտապես ներկա կգտնվի շին. հրապարակում;</p> <ul style="list-style-type: none"> - Արտահոսքերի դեպքում, անմիջապես կլանիչ նյութով պետք է մաքրել առաջացած հետքերը հողի հնարավոր աղտոտումը կանխելու համար;
--------------------------------------	---	--

ՄՈՆԻԹՈՐԻՆԳԻ /ՄՇՏԱԴԻՏԱՐԿՄԱՆ/ ՊԼԱՆ

Գործողություն	Նվազեցնող միջոցառումներ	Որտեղ իրականացնել	Ինչպես իրականացնել	Ժամանակամիջոց	Կատարող
Շինանյութերի մատակարարում	Շինանյութերի գնում արտոնագրված մատակարարներից	Մատակակարի հիմնարկում կամ պահեստում	Փաստաթղթերի ստուգում	Մատակարարման պայմանագրերը կնքելու ընթացքում	Կապալառու
Շինանյութերի և թափոնների տեղափոխում Շինարարական տեխնիկայի տեղաշարժ	<ul style="list-style-type: none"> - Մեքենաների և տեխնիկայի համապատասխան տեխնիկական վիճակի ապահովում - Բեռնատարերի բեռնվածության սահմանափակում հերթականության ապահովմամբ - Տեղափոխումների ժամանակացույցի և երթուղիների պահպանում 	<ul style="list-style-type: none"> - Շինհրապարակ - Շինանյութերի և աղբի տեղափոխման երթուղիներ 	Շինհրապարակ տանող ճանապարհների ստուգում	Աշխատանքային ժամերին և դրանցից դուրս անսպասելի ստուգումների իրականացում	Կապալառու
Շինարարական տեխնիկայի շահագործում տեղամասում	<ul style="list-style-type: none"> - Մեքենաների և տեխնիկայի լվացումը պետք է կատարվի շինհրապարակից դուրս , համայնքում գործող մասնագիտացված կետերում - Տեխնիկական միջոցների վառելիքի լիցքավորումը և յուղումը պետք է իրականացվի շինհրապարակից դուրս լցակայաններում կամ սպասարկման կետերում 	Շինհրապարակ	Գործընթացների գործունեության ստուգում	Մեխանիզմների շահագործման ընթացքում	Կապալառու
Հողային աշխատանքներ	- Հանված հողերը հեռացվում են համայնքի կողմից հատկացված վայր	Շինհրապարակ	Գործընթացների ստուգում	Հողային աշխատանքների ընթացքում	Կապալառու

Բներտ շինանյութերի գնում	- Շինանյութերի գնում վստահելի մատակարարներից	Բներտ նյութերի պահեստ	Փաստաթղթերի ստուգում Գործընթացների ստուգում	Մատակարարման ընթացքում	Կապալառու, մատակարար
Կենցաղային աղբի առաջացում	- Աղբամանների տեղադրում շինարարական հրապարակում - համայնքի թույլտվություն աղբի մշտական տեղակայման վերաբերյալ	Շինհրապարակ	Արտաքին գնում	Շինարարության ողջ ընթացքում	Կապալառու, քաղաքապետարանի վերահսկողություն
Աշխատանքի անվտանգություն	- Անձնակազմի ապահովում արտահագուստով և անձնական պաշտպանիչ միջոցներով - Շինարարության կանոնների և անձնական պաշտպանության նորմերի խստիվ պահպանություն	Շինհրապարակ	Ստուգման գործընթացներ	Աշխատանքների ողջ ընթացքում	Կապալառու, պատվիրատու
Տարածքի Կանաչապատում, բարեկարգում Վտանգավոր նյութերի և թափոնների կառավարում	Տեղանքին բնորոշ ծառաթփային բուսականության Թփերի և այլ բուսականության նորմալ աճ վառելիքի, յուղերի և այլ թունավոր նյութերի պատահական կամ մշտապես տեղի ունեցող արտահոսքեր	Կառուցապատվող հողամաս Շինհրապարակ	Կանաչապատման բոլոր տեղամասերը Արտաքին գնում Արտաքին գնում	Շինարարության Ավարտին Շինարարության ընթացքում	Կապալառու, Կապալառու,

ՕԳՏԱԳՈՐԾՎԱԾ ԳՐԱԿԱՆՈՒԹՅԱՆ ՑԱՆԿ

1. Մթնոլորտային արտանետումների գույքագրման ձեռնարկ, ЕМЕР/ЕЕА, 2009:
2. СН 245-71. Санитарные нормы проектирования промышленных предприятий.
3. СНиП 1.02.01-85 Инструкция о составе, порядке разработки, согласования и утверждения проектно-сметной документации на строительство предприятий, зданий и сооружений.
4. СНиП 2.04.02-84. Водоснабжение. Наружные сети и сооружения.
5. Сборник методик по расчету выбросов в атмосферу загрязняющих веществ различными производствами, Госкомгидромет, Ленинград, 1986.
6. Инструкция о порядке рассмотрения, согласования и экспертизы воздухоохраных мероприятий и о выдаче разрешений на выброс загрязняющих веществ в атмосферу по проектным решениям, ОНД-84-Н.
7. Укрупненные нормы водопотребления и водоотведения для различных отраслей промышленности, Стройиздат, Москва, 1982г.
8. Временное методическое пособие по расчету выбросов от неорганизованных источников в промышленности строительных материалов, МИНПРОМСТРОЙ СССР, Москва 1984г.
9. Нормы расхода топлив и смазочных материалов на автомобильном транспорте.
10. Нормы расхода жидкого топлива для машин, эксплуатирующихся в предприятиях уборки городских территорий, санитарной очистки и ремонтно-строительном производстве.
11. "Բնապահպանական վճարների դրույքաչափերի մասին" ՀՀ օրենքը, ընդունված 2006 թվականի դեկտեմբերի 20-ին:
12. ՀՀ Կառավարության 2006 թվականի փետրվարի 2-ի "նակավայրերում մթնոլորտային օդն աղտոտող նյութերի սահմանային թույլատրելի խտությունների (կոնցենտրացիաների-ՍԹԿ) նորմատիվները հաստատելու մասին" թիվ 160-Ն որոշում:
13. Հայաստանի բույսերի Կարմիր Գիրք.– 2010թ.
14. Հայաստանի կենդանիների Կարմիր Գիրք.– 2010թ.
15. 29.01.2010թ. «ՀՀ կենդանիների կարմիր գիրքը հաստատելու մասին» թիվ 71–Ն և
Հայաստանի Հանրապետության կառավարության որոշումն
16. 29.01.2010թ. «ՀՀ բույսերի կարմիր գիրքը հաստատելու մասին» թիվ 72–Ն որոշումն

ՀԱՎԵԼՎԱԾՆԵՐ



ՀԱՅԱՍՏԱՆԻ ՀԱՆՐԱՊԵՏՈՒԹՅՈՒՆ

Կոտայքի մարզ Ծաղկաձոր համայնք

(մարզը, համայնքը)

ՆԱԽԱԳՄՄԱՆ ԹՈՒՅԼՏՎՈՒԹՅՈՒՆ

(ՃԱՐՏԱՐԱՊԵՏԱՀԱՏԱԿԱԳՍՏԱՅԻՆ ԱՌԱՋԱՂԴԱՆՔ)

N 02 « 10 » փետրվարի 2021 թ.

Օբյեկտ Բազմաֆունկցիոնալ բնակելի համալիր (տր կառուցվող)

(օբյեկտի անվանումը, կառուցում, վերակառուցում, վերականգնում, գործառնական եշանակության փոփոխություն)

Բնակելի համալիրի կառուցում, բաղկացած երկեր մասնաշենքից (Ա, Բ և Գ) և ութ երկհարկանի տիպային բոբեջներից: Ա՝ մասնաշենքբաղկացած է 1 ստորգետնյա և 5 վերգետնյա հարկերից, Բ՝ մասնաշենքը՝ 9 հարկից իսկ Գ՝ մասնաշենքը 4 հարկանի հասարակական կառույց է, որը կապում է Ա և Բ մասնաշենքերը:

(հակիրճ բնորոշումը, հզորությունը)

4-րդ ռիսկայնության աստիճանի, աշխատանքային նախագծային փաստաթղթերի մշակման համար: ռիսկայնության աստիճանը (կատեգորիան), նախագծման փուլերը և այլն)

Գտնվելու վայրը Կոտայքի մարզ, Ծաղկաձոր, Վ. Հարությունյան փողոց թիվ 2/10 հասցեներում, 07-005-0025-0091

(մարզի, համայնքի, փողոցի անվանումները, շենքի համարը, հողամասի ծածկագիրը)

Կառուցապատող Կարեն Էդուարդի Գասպարյան, ք. Երևան, Գ. Հարությունյան փող. 11 տուն, +374 55555455

(կազմակերպության անվանումը, գտնվելու վայրը, ֆիզիկական անձի անունը, ազգանունը, բնակության վայրը, հեռախոսահամարը, էլեկտրոնային հասցեն)

Առաջադրանքի տրամադրման հիմքը իրավունքի պետ. գրանցման վկայական, հայտ, էսքիզ

(կառուցապատման նպատակով ՀՀ օրենսդրությամբ սահմանված կարգով հողամասի տրամադրման, անշարժ գույքի փոփոխման իրավունքը հաստատող անհրաժեշտ փաստաթղթերը)

Առաջադրանքի գործողության ժամկետը 24 ամիս

(N 1 հավելվածի 32-րդ կետին համապատասխան)

ՆԱԽԱԳՄՎՈՂ ՀՈՂԱՄԱՍԻ ԲՆՈՒԹԱԳԻՐԸ

(աստղանիշով (*) նշված դրույթների գրաֆիկական արտացոլումը տրամադրվում է կից ներկայացվող ամփոփ սխեմայով՝ Մ 1:500)

1. Հողամասը գտնվում է

Բնակավայրերի, բնակելի կառուցապատման համար նախատեսված

(հողամասի դիրքը քաղաքաշինական միջավայրում, դրա նպատակային և գործառնական եշանակությունը)

2. (*) Հողամասի չափերը

1, 3754 հա

(հողամասի սահմանները՝ կոորդինատային եշահարմամբ, մակերեսը (հա))

3. Հողամասի առկա վիճակը

Խիստ ռելիեֆ, չկառուցապատված տարածք

(ռելիեֆի բնութագիրը, շենքերի (այդ թվում՝ քանդման ենթակա) առկայությունը (օգտագործումը, եշանակությունը, հարկայնությունը, շինարարական նյութերը և այլն), կանաչապատումը, բարեկարգումը և այլն)

4. (*) Տրանսպորտային պայմանները

Համայնքային եշանակության ճանապարհ

(ճանապարհների առկայությունը, երկաթուղային տրանսպորտի մոտեցումները և այլն)

5. (*) Ինժեներական ցանցեր և սարքավորումներ (ջրամատակարարման, կոյուղու, գազամատակարարման, տաք ջրի մատակարարման, էլեկտրամատակարարման, էլեկտրոնային հաղորդակցության համակարգեր)

հողամասին կից առկա են ինժեներական ցանցեր

(Լախագծվող հողամասով կամ կից տարածքով անցնող ինժեներական ենթակառուցվածքները, այդ թվում՝ ստորգետնյա)

6. (*) Կից հողամասեր

_____ առկա է երկու կողմից հարևան հողատարածքներ _____
(կից հողօգտագործումների անվանումը և դրանց սահմանները՝ համաձայն ներկայացված սխեմայի)

7. Բնության հատուկ պահպանվող և (կամ) պատմամշակութային հուշարձանների տարածքներ (պահպանական գոտիներ)

_____ (հուշարձանի անվանումը, կարգավիճակը և այլն)

8. (*) Հատակագծային սահմանափակումներ

_____ (տեղանքում գործող արտադրական, պաշտպանվող օբյեկտների, ինժեներատրանսպորտային ենթակառուցվածքների և այլ օբյեկտների նկատմամբ սահմանափակումները, այդ թվում՝ սերվիտուտները)

ՆԱԽԱԳԾԱՅԻՆ ՊԱՀԱՆՁՆԵՐԸ

(աստղանիշով () նշված դրույթների գրաֆիկական արտացոլումը տրամադրվում է կից ներկայացվող ամփոփ սխեմայով՝ Մ 1:500)*

9. Ճարտարապետահատակագծային պահանջներ

_____ քաղաքաշինության ևախարարի 30.01.2014թ 263-Ն հրամանով կարգավորվող նորմատիվային պահանջներին և ՀՀՇՆ II-6.02-2006 «Մէյսմակայուն շինարարություն. Նախագծման նորմեր» համապատասխան _____
(Ելևելով Հայաստանի Հանրապետության օրենսդրության և նորմատիվատեխնիկական փաստաթղթերի պահանջներից, առկա քաղաքաշինական ծրագրային փաստաթղթերի դրույթներից)

9.1. (*) օբյեկտի հեռավորությունը կարմիր գծից (մետր)

_____ ըստ ներկայացված էսքիզի _____

9.2. (*) հեռավորությունը հարևան հողակտորներից (օբյեկտներից) (մետր)

_____ համաձայն նորմերի _____

9.3. թույլատրելի բարձրությունը (մետր)

_____ մինչև 20 մ *Ա* մասնաշենքի գրոյական նիշից և մինչև 4 մ Վ.Հարությունյան փողոցի նիշից _____

9.4. կառուցապատման խտության գործակիցը (կառույցի (կառույցների) ընդհանուր մակերեսի հարաբերությունը հողամասի մակերեսին)

_____ 1,6 _____

9.5. կառուցապատման տոկոսը (կառուցապատվող (անջրանցիկ) տարածքի հարաբերությունը հողամասի մակերեսին՝ տոկոսներով (%))

_____ մինչև 50% կառուցապատում+անջրանցիկ տարածքներ _____

9.6. կանաչապատման տոկոսը (կանաչապատ տարածքի հարաբերությունը հողամասի մակերեսին՝ տոկոսներով (%))

_____ 50 % և ավելի _____

9.7. այլ պահանջներ

Ապահովել ՀՀՇՆ.30-2014«Քաղաքաշինություն. քաղաքային և գյուղական բնակավայրերի հատակագծում և կառուցապատում» շինարարական նորմերի պահանջները

10. շինությունների քանդման պայմանները և աշխատանքների հերթականությունը

11. Ստորգետնյա, կիսանկուղի և առաջին

հարկերի տարածքների օգտագործման պայմանները

12. (*) Ինժեներական ցանցեր և սարքավորումներ

Պահանջներ՝ գոյություն ունեցող և եախագծվող ենթակառուցվածքների ու ցանցերի նկատմամբ

12.1. (*) ջրամատակարարում, կոյուղի, տաք ջրի

Կցվում է __ համաձայն տեխնիկական պայմանների __ (համաձայն մատակարարող կազմակերպության տեխնիկական պայմանների)

12.2. (*) էլեկտրամատակարարում

Կցվում է _ համաձայն տեխնիկական պայմանների (համաձայն մատակարարող կազմակերպության տեխնիկական պայմանների)

12.3. (*) գազամատակարարում

Կցվում է _ համաձայն տեխնիկական պայմանների _ (համաձայն մատակարարող կազմակերպության տեխնիկական պայմանների)

12.4. (*) էլեկտրոնային հաղորդակցության մալուխատար կոյուղու (ներառյալ դիտահորը) տեղադիրքը

Կցվում է _____ (համաձայն N 1 հավելվածի 58-րդ կետի 2-րդ ենթակետով սահմանված էլակետային տվյալների)

12.5. թույլ հոսանքներ

12.6. աղբահանություն

13. Տարածքի ինժեներական նախապատրաստում

Կազմակերպել տարածքի ջրահեռացում (ոելիեֆի կազմակերպման, ջրահեռացման, ինժեներական պաշտպանության միջոցառումները)

14. Բարեկարգում

Տարածքը բարեկարգել, կանաչապատել (լանդշաֆտային պլանավորման վերաբերյալ պահանջները, կանաչապատում, ճարտարապետական փոքր ձևեր, ցանկապատում, գովազդ և այլն)

15. Շինարարական նյութեր

համաձայն նորմերի (շինարարական նյութերի օգտագործման վերաբերյալ առաջարկությունները)

16. Պաշտպանական կառույցներ

(արտակարգ իրավիճակներում մարդկանց և օբյեկտների պաշտպանության միջոցառումները)

17. Հակահրդեհային պահանջներ

համաձայն նորմերի (հակահրդեհային անվտանգության ապահովման միջոցառումները)

18. Հաշմանդամների և բնակչության սակավաշարժ խմբերի պաշտպանության միջոցառումներ

ապահովել հաշմանդամություն ունեցող անձանց համար քաղաքաշինական նորմերով սահմանված պարտադիր պահանջները, ձեռնարկել միջոցառումներ ՀՀ քաղաքաշինության նախարարի 2006 թվականի նոյեմբերի 10-ի N 253-Ն հրամանով հաստատված ՀՀՇՆ IV-11.07.01-206 (ՄՄՆ 3.02-05-2003) շինարարական նորմերով սահմանված դրույթների իրագործման

19. Շրջակա միջավայրի պահպանում

համաձայն նորմերի (Շրջակա միջավայրը վտանգավոր ազդեցությունից բացառելու միջոցառումները)

20. Շինարարության կազմակերպում

Մշակել շինաշխատանքների կազմակերպման նախագիծ
(առաջարկություններ շինարարության հետ կապված
անբարենպաստ ազդեցության բացառման, քաղաքային
տնտեսության և տրանսպորտի անխափան աշխատանքի
ապահովման վերաբերյալ)

21. Առաջադրանքի գործողության ժամկետը և
նախագծի մշակման փուլերը

24 ամիս
(նշվում էն առաջադրանքի գործողության ժամկետը և
նախագծի մշակման փուլերը)

ԼՐԱՑՈՒՑԻՉ ՊԱՅՄԱՆՆԵՐԸ

22. Նախագծային
փաստաթղթերի
փորձաքննությանը
ներկայացվող պահանջներ

համաձայն 22 կառավարության 19.03.2015 N596-Ն որոշման
(Հայաստանի Հանրապետության օրենսդրությամբ
սահմանված փորձաքննության տեսակը կամ նախագծողի
երաշխավորագիրը
հղում կատարելով համապատասխան իրավական ակտին)

23. Միջանկյալ
համաձայնեցում

(իրավասու մարմնի կամ Հայաստանի Հանրապետության օրենսդրությամբ
նախատեսված դեպքերում շահագրգիռ մարմինների հետ էսքիզային
նախագծի նախնական համաձայնեցում, նշվում է նաև առաջադրանքի
փոփոխման հնարավորությունը՝ N 1 հավելվածի 89-րդ կետով
նախատեսված դեպքում)

24. Հասարակական
քննարկումներ

անցկացնել <<ՇՄԱԳ>> հանրային քննարկում
(Հայաստանի Հանրապետության օրենսդրությամբ սահմանված
դեպքերում և կարգով)

25. Համաձայնեցումների կամ
մասնագիտական
եզրակացությունների
ստացում

ներկայացնել գեոլոգիական եզրակացություն
(նշվում էն տվյալ օբյեկտի համաձայնեցման՝ օրենքով սահմանված
պահանջները հուշարձանների ու բնության պահպանության և այլ
լիազորված մարմինների հետ, ինչպես նաև N 1 հավելվածի 56-րդ կետով
սահմանված դեպքերում՝ ինժեներական ենթակառուցվածքի
սեփականատիրոջ (օգտագործողի) հետ)

26. Փոստային բաժանորդային
պահարանների տեղադրում

27. Այլ պայմաններ

հաշվի առնելով տարածքի ռելիեֆային առանձնահատկությունները
կատարել հողային շերտի ուսումնասիրություն, անհրաժեշտության
դեպքում հողային աշխատանքները և հիմքի փորվածքը իրականացնել
նախորոք, հյուրանոցային համարների հաշվարկով ապահովել առեվազ
40% ավտոկայանատողի



ՀԱՅԱՍՏԱՆԻ ՀԱՆՐԱՊԵՏՈՒԹՅԱՆ ԿՐԹՈՒՆԵՍՈՒԹՅԱՆ ԿԵՆՏՐՈՆԱԼ ՆԱԽԱՅՐԵԻ

ՂԵԿԱՎԱՐ

[Handwritten signature]

ԱՐԹՈՒՐ ՀԱՐՈՒԹՅՈՒՆՑԱՆ



ՀԱՅԱՍՏԱՆԻ ՀԱՆՐԱՊԵՏՈՒԹՅՈՒՆ

ՎԿԱՅԱԿԱՆ

ԱՆՇԱՐԺ ԳՈՒՅՔԻ ՆԿԱՏԱՄԱՐ ԻՐԱՎՈՒՆՔՆԵՐԻ ՊԵՏԱԿԱՆ ԳՐԱՆՑՄԱՆ



Կադաստրի կոմիտե

Գրանցված իրավունքի հոգևորական	Վերականգնված	Վաճառ	Վերականգնված	Երկ

Սույն վկայականով հաստատվում է 3 փետրվարի 2021 թվականին գույքի նկատմամբ իրավունքների պետական գրանցման միասնական մատյանում կատարված անշարժ գույքի նկատմամբ իրավունքի պետական գրանցումը հետևյալ տվյալներով.

1. ԳՐԱՆՑՎԱԾ ԻՐԱՎՈՒՆՔԻ ՍՈՒԲՅԵԿՏ(ՆԵՐ)

ԿԱՐԵՆ ԳԱՍՊԱՐՅԱՆ ԷԴՈՒԱՐԴԻ

2. ԱՆՇԱՐԺ ԳՈՒՅՔԻ ԳՏՆՎԵԼՈՒ ՎԱՅՐԸ ԵՎ ԱՆՎԱՆՈՒՄԸ

Արագ Կոտայք, համայնք Ծաղկաձոր ք. Վ. Հարությունյան փողոց 2/10 հողամաս

3. ԳՐԱՆՑՄԱՆ ՀԱՄԱՐ ՀԻՄՔ ՀԱՆԴԻՍԱՑԱԾ ՓԱՏՏԱԹՂԹԵՐԸ

Առուվաճառքի պայմանագրեր 03/03/2020թ. և 22/04/2020թ. ս/մ 641, Միավորման դիմում 21/05/2020թ., համայնքի ավագանու 26.01.2021թ. թիվ 10 որոշման քաղվածք

4. ՀՈՂԱՄԱՍԻ ԲՆՈՒԹԱԳՐԵՐԸ

Կադաստրային ծածկագիրը՝ 07-005-0025-0091

Մակերեսի չափը (հա)՝ 1.3754

Նախատակային նշանակությունը՝ բնակավայրերի

Գործառնական նշանակությունը կամ հողատեսքը՝ Բնակելի կառուցապատման

Գրանցված իրավունքի տեսակը՝ ՍԵՓԱԿԱՆՈՒԹՅՈՒՆ

ՎԿԱՅԱԿԱՆ N 03022021-07-0119, գաղտնաբառ՝ DEJLAWQMGZ19

Փաստաթղթի իսկությունը և վավերականությունը կարող է ստուգվել Կադաստրի կոմիտեի www.e-cadastre.am կայքէջի միջոցով

5. ՇԻՆՈՒԹՅՈՒՆՆԵՐԻ ԲՆՈՒԹԱԳՐԵՐԸ

- 1) Նպատակային նշանակությունը՝
- 2) Բնութագրերը ըստ առանձին շինությունների՝

Հ/Հ	Կադաստրային ծածկագիր	Տեսակ	Մակերես	Գրանցված իրավունքի տեսակ

Լրացուցիչ նշումներ և տեղեկություններ

Գրանցումը իրականացնող պաշտոնատար անձի անունը, ազգանունը՝ ՎԱՐՄԻԿ ՍՈՂՈՄՈՆՅԱՆ

Զբաղեցրած պաշտոնը՝ Անշարժ գույքի գրանցման միասնական ստորաբաժանման անշարժ գույքի գլխավոր ռեգիստր

ՎԿԱՅԱԿԱՆ N 03022021-07-0119, գաղտնարան՝ DEJLAWQMGZ19

Փաստաթղթի իսկությունը և վավերականությունը կարող է ստուգվել Կադաստրի կոմիտեի www.e-cadastre.am կայքէջի միջոցով



Կոտայքի մարզ
Ծաղկաձոր համայնք
Հատված կադաստրային քարտեզից
Կադաստրային ծածկագիր՝ 07-005-0025-0091
Մասշտաբ 1: 2000

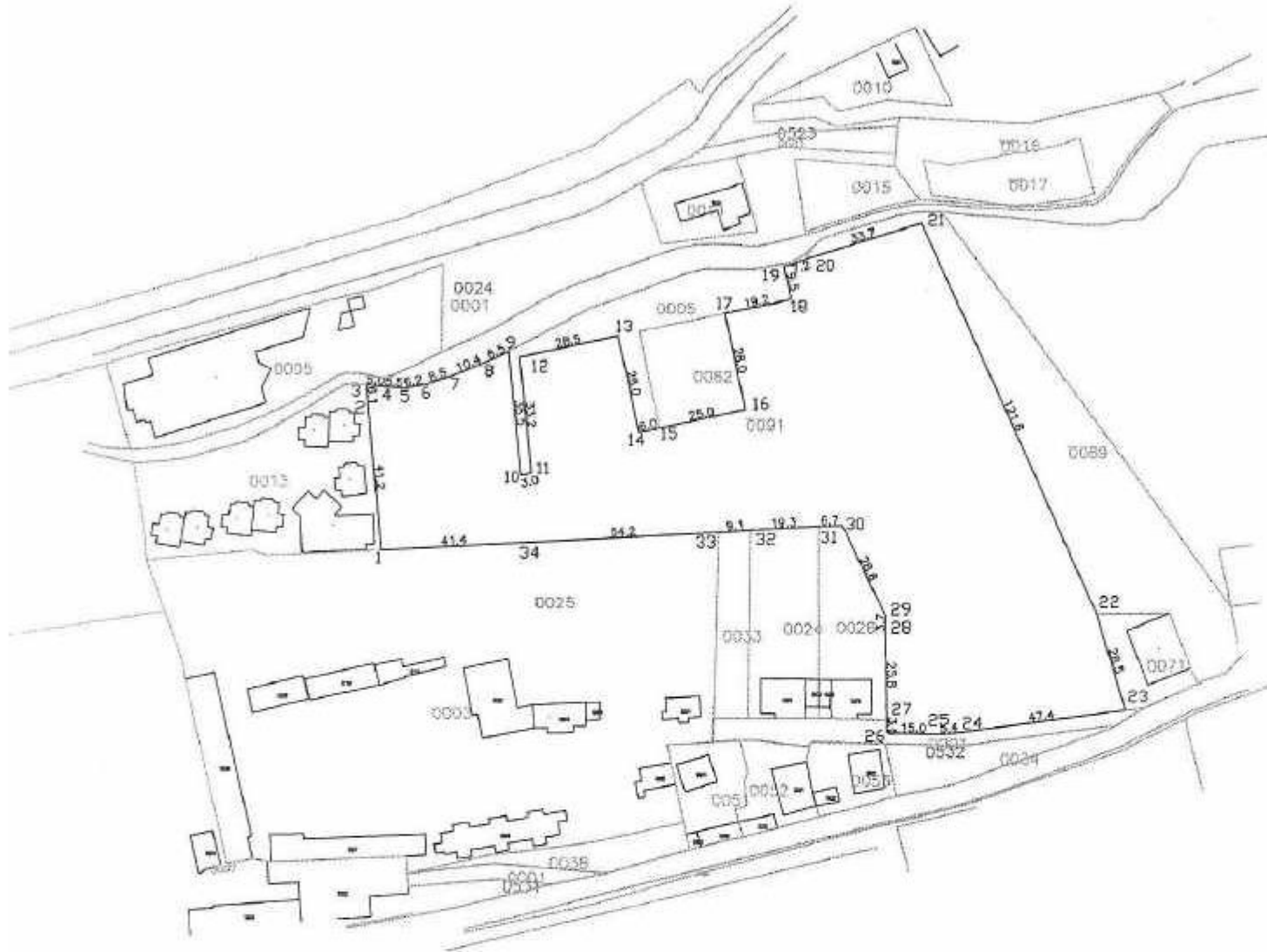
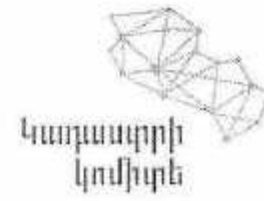

Կոորդինատներ					
	X	Y		X	Y
1	8475561.9821	4488964.8323	18	8475678.0228	4489036.1059
2	8475558.2870	4489005.9139	19	8475676.0351	4489045.4342
3	8475557.7428	4489011.9640	20	8475682.8175	4489047.8318
4	8475562.6716	4489011.4164	21	8475715.0168	4489057.7648
5	8475568.1838	4489010.9667	22	8475764.4730	4488946.6461
6	8475574.3481	4489011.9298	23	8475772.6937	4488919.3449
7	8475582.4388	4489014.6267	24	8475725.7501	4488912.8610
8	8475592.0704	4489018.4794	25	8475720.4071	4488912.4597
9	8475597.8810	4489021.3250	26	8475705.4385	4488912.8782
10	8475601.4380	4488986.0490	27	8475705.3979	4488916.5187
11	8475604.3900	4488986.6780	28	8475705.0217	4488942.3370
12	8475601.0420	4489019.7050	29	8475705.0223	4488946.0129
13	8475628.8950	4489025.6390	30	8475692.5600	4488971.7434
14	8475634.7637	4488998.2611	31	8475685.8440	4488971.5134
15	8475640.5978	4488999.5040	32	8475666.5691	4488970.4275
16	8475665.0490	4489004.7130	33	8475657.5076	4488969.8196
17	8475659.2150	4489032.0990	34	8475603.3590	4488966.9930



սպասարկման գրասենյակ Կ.Տ



Գարեն Գասպարյանի
/ա Գարուժան Բաղայանին
/հասցեն՝ ք. Ծաղկաձոր, Հարությունյան 2/10/

« 17 » սեպտեմբեր 2020թ.
N 19304

Առարկան՝ Տեխնիկական պայմանի տրամադրում

Հարգելի պարոն Բաղայան,

Ի պատասխան Ձեր դիմումի՝ ներկայացվում է «Վեոլիա Ջուր» ՓԲ ընկերության կողմից մշակված ջրամիացման և ջրահեռացման նախագծման տեխնիկական պայմանը ԱՄՅ151/2020: Դրա հիման վրա անհրաժեշտ է համապատասխան լիցենզիա ունեցող կազմակերպությունում պատվիրել նախագծանախահաշվային փաստաթղթերի առնվազն 2 փաթեթ և մյուս կոմունալ ծառայություններ մատուցող ընկերությունների հետ համաձայնեցնելուց հետո, այն «Վեոլիա Ջուր» ՓԲ ընկերության կողմից հաստատելու և միացման նախահաշիվ ստանալու նպատակով, ներկայացնել ընկերության Շահագործման տնօրինություն՝ հետևյալ հասցեներից որևէ մեկով.

1. ք. Երևան, Փափագյան 2-րդ նրբ., Կովկասյան ՕԿՁ
2. ք. Գյումրի, Դուդկոյի 2

Հաստատված նախագծանախահաշվային փաստաթղթերի 1 բնօրինակ փաթեթը պահվելու է ընկերությունում:

Տեղեկացնում եմ նաև, որ նոր համակարգի կառուցման աշխատանքները սկսելուց առաջ հարկավոր է այդ մասին տեղեկացնել 1-85, 011 300185 հեռախոսակենտրոնի միջոցով:

Հողային աշխատանքները սկսելուց առաջ անհրաժեշտ է տեղական ինքնակառավարման մարմնից ստանալ շինարարական աշխատանքների կատարման թույլտվություն:

Նոր համակարգի կառուցման տեխնիկական հսկողություն իրականացնելու նպատակով հարկավոր է դիմել ՀՀ կառավարությանն առընթեր քաղաքաշինության պետական կոմիտեի կողմից քաղաքաշինության բնագավառում շինարարության որակի տեխնիկական հսկողություն իրականացնելու համար լիցենզավորված կազմակերպության, որոնց ցանկը հրապարակված է «Վեոլիա Ջուր» ՓԲ ընկերության պաշտոնական կայքում, օգտվել վերջինիս ծառայություններից և «Վեոլիա Ջուր» ՓԲ ընկերություն ներկայացնել կառուցված օբյեկտի վերաբերյալ կից ցանկում նշված փաստաթղթերը՝ ընկերության կողմից միացման աշխատանքներ կատարելու, առևտրային հաշվառքի սարք տեղակայելու և Ձեզ հետ Խմելու ջրի մատակարարման և ջրահեռացման /կեղտաջրերի մաքրման/ ծառայությունների մատուցման պայմանագիրը կնքելու համար:

Միևնույն ժամանակ հարկ եմ համարում նշել, որ կառուցված նոր համակարգի սեփականության իրավունքի Հայաստանի Հանրապետությանն անհատույց հանձնումն իրականացվելու է Հայաստանի Հանրապետության օրենսդրությամբ սահմանված կարգով:

Առդիր՝ 2 թերթ:
Հարգանքով՝

Գլխավոր տնօրեն
Մ. Շահինյան

Պատասխանատու՝
Լ. Մարտիրոսյան



ՀՀ, ք. Երևան, 375025, Արուսյան 66ա
Դեռ.՝ 1-85, 0-800-00-185, 011-300-185
Էլ. փոստ՝ office@vjur.am
Վեբ-էջ՝ www.veolia.am

RA, Yerevan, 375025, St.Abovyan 66a
Tel.: 1-85, 0-800-00-185, 011-300-185
E-mail: office@vjur.am
Web site: www.veolia.am



«Հաստատում եմ»
Արտադրատեխնիկական բաժնի պետ՝
Ա.Մարտիրոսյան
«14» 09 2020թ.

Տեխնիկական պայման ԱՄ 3151 /2020
(Ջրամիացման և/կամ/ ջրահեռացման նախագծման)

մ. Կոտայք, հ. Ծաղկաձոր Վ. Հարությունյան փողոց 2/10 հողամաս
/Տարածքի հասցե/

Կարեն Գասպարյան
/Բաժանորդի անուն, ազգանուն/

091004811
/Հեռախոսահամար/

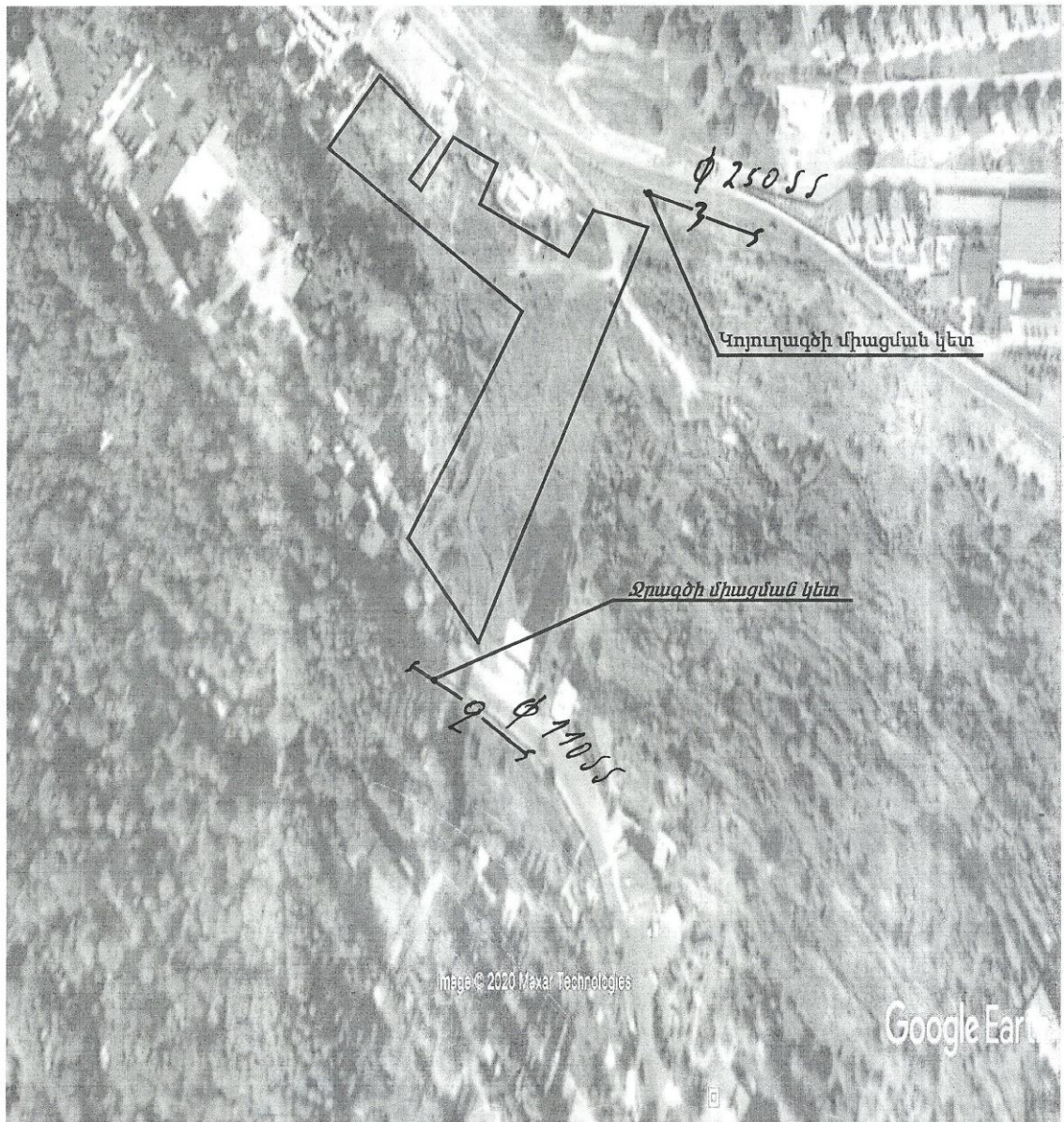

231686

Համակարգ	Ջրամատակարարում	Ջրահեռացում	Հիդրանտի տեղադրման
Կոմունիկացիայի գտնվելու վայրը	Տարածքից մոտ 20 մետր հեռավորությամբ	Տարածքից մոտ 15 մետր հեռավորությամբ	
Գործող խողովակի տրամագիծը, մնշումը, տեսակը	D=110.մմ, P=3.0մբմ. պ/էք	D=250մմ	
Միացման կետի տեղը	Տարածքից մոտ 20 մետր հեռավորությամբ անցնող ջրագծից	Տարածքից մոտ 15 մետր հեռավորությամբ անցնող կոյուղագծից	
Միացման	Համաձայն նախագծի		
Ջրաչափի տրամագիծը, տեսակը, տեսակը			
Այլ պահանջներ	Ջրաչափական հանգույցի համար կառուցել դիտահոր	Կոյուղագիծը միացնել գոյություն ունեցող դիտահորին	Հիդրանտի տեղադրման կետում կառուցել դիտահոր
Ջրամատակարար աման գրաֆիկ	07:00-24:00		

Կառուցման աշխատանքները կատարելու համար անհրաժեշտ է տվյալ ոլորտում լիցենզավորված կազմակերպությանը պատվիրել նախագծանախահաշվային փաստաթղթերի կազմում, և դրանք համաձայնեցնել «Վեոլիա Ջուր» ՓԲԸ-ի հետ:

Կառուցման աշխատանքների տեխնիկական հսկողությունը, դիմողի հայեցողությամբ, իրականացնում է «Վեոլիա Ջուր» ՓԲԸ-ն կամ ընկերության պաշտոնական կայքում հրապարակված ցանկում ընդգրկված կազմակերպությունը՝ դիմողի հաշվին: Կառուցված նոր համակարգի միացումը ջրամատակարարման և ջրահեռացման համակարգին իրականացնում է «Վեոլիա Ջուր» ՓԲԸ-ն՝ դիմողի հաշվին:

Սույն տեխնիկական պայմանը ուժի մեջ է 1 (մեկ) տարի՝ գրանցման օրվանից սկսած: Այն ենթակա է երկարացման մինչև տեխնիկական պայմանի ժամկետի ավարտը՝ դիմողի կողմից ներկայացրած դիմումի հիման վրա:

Կառուցման ընթացքում, հողային աշխատանքներն իրականացնելիս, անհրաժեշտ է ձեռք բերել տվյալ համայնքի ղեկավարի, այլ իրավասու և/կամ շահագրգիռ մարմինների կամ անձանց թույլտվությունները և/կամ համաձայնությունները:

«Հրազդան» տեղամասի պետ՝  Գ. Գ. Լոպյան

Տեխնիկական պայմանների համակարգող՝  Գ. Վարդանյան

Կատարող՝  Ա. Մինոյան

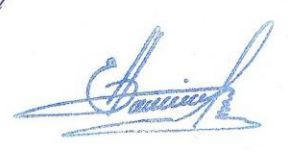





«Գազպրոմ Արմենիա» ՓԲԸ
ԿՈՏԱՅՔԻ ԳԱԶԻՖԻԿԱՑՄԱՆ ԵՎ ԳԱԶԱՍՏԱՍԿԱՐԱՐՄԱՆ ՍԱՆՆԱՃՅՈՒՂ

ЗАО «Газпром Армения»

КОТАЙКСКИЙ ФИЛИАЛ ПО ГАЗИФИКАЦИИ И ГАЗОСНАБЖЕНИЮ

2301, ԳԳ, Կոտայքի մարզ, ք. Գրազդան, Շահումյան 10: 2301, РА, Котайкская обл., г. Раздан, ул. Шаумяна 10.
 Հեռ./Тел: (0223) 2 38 51: Ֆաքս/Факс: (374 10) 29 41 61. E-mail: kotaykggm@gazpromarmenia.am

«28» 07 2020

№ 01-09/1233

Կոտայքի մարզ ք. Ծաղկաձոր
 Վ. Հարությունյան փողոց 2/10 հողամասի
 Սեփականատեր՝ Կարեն Գասպարյանին

Ի պատասխան 27.07.2020թ. N 2856 դիմումի, տեղեկացնում ենք Ձեզ, որ Կոտայքի մարզի Ծաղկաձոր քաղաքի Վ. Հարությունյան փողոցի 2/10 հողամասում կառուցվող բազմաֆունկցիոնալ բնակելի համալիրի գազաֆիկացումը 657.6 մ/իս ժամային ծախսով հնարավոր է նախատեսել D=219մմ միջին ճնշման վերգետնյա գազատարից, որը գտնվում է նշված հողամասից 100 զժմ հեռավորության վրա:

Տնօրեն

Բ. Բադալանյան

կատ՝ Ս. Բաղդասարյան
 հեռ. 29-41-61

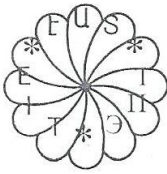

«ԷԿՈՈՒՐԴՏԵԽՆԱԽՇԻՆ» ՍՊՈ
ООО"ЭКОПРОМТЕХПРОС"
"ECOINDUTRYTECHPROB" LTD

ՀՀ ԿՈՏԱՅՔԻ ՄԱՐԶ Ք. ԾԱՂԿԱԶՈՐ Կ. ՀԱՐՈՒԹՅՈՒՆՅԱՆ ՓՈՂՈՑ ԹԻՎ
2/10 ՀԱՍՑԵՈՒՄ ԳՏՆԿՈՂ ՀՈՂԱՄԱՍԻ ՏԱՐԱԾՔԻ

ԻՆՔՆԵՐԱ ԵՐԿՐԱԲԱՆԱԿԱՆ ԵԶՐԱԿԱՑՈՒԹՅՈՒՆ

Լիցենզիա 9496



[Handwritten signatures]

Բ. ԵՆԿՈՅԱՆ
Ֆ. ԱՎԵՏԻՍՅԱՆ

Երևան 2020 թ.

ՀՀ ԿՈՏԱՅՔԻ ՄԱՐԶ Ք. ԾԱՂԿԱԶՈՐ Վ. ՀԱՐՈՒԹՅՈՒՆՅԱՆ ՓՈՂՈՑ ԹԻՎ 2/10
ՀԱՍՑԵՈՒՄ ԳՏՆԿՈՂ ՀՈՂԱՄԱՍԻ ՏԱՐԱԾՔԻ

ԻՆՃԵՆԵՐԱ ԵՐԿՐԱԲԱՆԱԿԱՆ ԵԶՐԱԿԱՑՈՒԹՅՈՒՆ

I Նախաբան

2020թ. Օգոստոս ամսին կատարվել է Կոտայքի մարզի Ծաղկաձոր քաղաքի Վ. Հարությունյան փողոց թիվ 2/10 հողամասում գտնվող տարածքի ինժեներա-երկրաբանական հետազննում:

Տվյալ եզրակացության կազմման համար հիմք են հանդիսացել ֆոնդային տվյալները, տեղանքի բնական մերկացումները և փորվածքները:

II Ֆիզիկա-աշխարհագրական պայմանները

ա) Տեղադրությունը

Հետազոտվող տարածքը գտնվում է Կոտայքի մարզի Ծաղկաձոր քաղաքի հյուսիս-արևելյան մասում, Կեչառիս վանական համալիրի հարևանությամբ: Հետազոտվող մասը իրենից ներկայացնում է բաց տարածք:

բ) Կլիման

Ծաղկաձորի կլիման մայրցամաքային է բարձր տատանման ամպլիտուդով, չոր ձմեռ և տաք ամառ:

Օդի առավելագույն բացարձակ ջերմաստիճանը կազմում է +33⁰C, իսկ բացարձակ նվազագույնը՝ -31⁰C:

Տեղումների տարվա միջին քանակը հավասար է 688 մմ:

Ձյան ծածկի քաշը՝ 200կգ/մ²:

Բնահողի առավելագույն սառեցման խորությունը 1,10 մ:

Քամու գերակայող ուղղությունը ձմռանը և ամռանը՝ հյուսիս-արևելյան և հյուսիս-արևմտյան:

Քամու արագությունը քսան տարվա մեջ՝ 22մ/վրկ:

Քամու արագության ուժը՝ 35կգ/մ²:

Տարբեր նախագծային կազմակերպությունների կողմից Ծաղկաձորում կատարվել են բազմաթիվ օբյեկտների ինժեներա-երկրաբանական հետազննումներ, որոնց արդյունքները նույնպես օգտագործվել են տվյալ եզրակացության կազմման ժամանակ:

III Երկրաբանական կառուցվածքը և ջրաերկրաբանական պայմանները

Մորֆոլոգիական առումով աշխատանքների շրջանը գտնվում է Ծաղկաձոր քաղաքում, խիստ թեք լանջի վրա, որի թեքությունը հարավից դեպի հյուսիս է:

Տեղամասում տարածված են հիմնականում ժայռային ապարներ ծածկված դելյուվիալ, պրոլյուվիալ նստվածքներով:

IV Տարածքի ինժեներա-երկրաբանական կառուցվածքը

Ըստ ուսումնասիրությունների ուսումնասիրվող տեղամասը բաղկացած է հետևյալ գրունտերից վերևից-ներքև:

- № 1 Բուսական բնահող: Հզորությունը՝ 0,3-0,5մ: Տարածված է ամենուր:
 շերտ
- № 2 Խճային գրունտներ մանրախճով, բեկորներով, կավավազային լցոնումով: Այն տարածված է ամենուր: Հզորությունը մինչև 7մ է:
 շերտ
- Այս գրունտները ունեն հետևյալ ֆիզիկա-մեխանիկական հատկությունները՝
 Բնական գրունտի խտությունը -1,95 տ/մ³
 Ներքին շփման անկյունը՝ 32⁰
 Ղեֆորմացիայի մոդուլը՝ 350 կգու/սմ²
 Պայմանական հաշվարկային դիմադրությունը՝ R=3,0 կգու/սմ²
 Պաստելի գործակիցը՝ 5կգ/սմ³
- № 3 Խոշորաբեկորային անդեզիտա-դացիտներ, հազվադեպ խճաքարային բեկորներով: Տարածված են ամենուր, հզորությունը՝ 15մ ավելին է: Այս շերտը ընկած է թիվ 2 շերտի տակ:
 շերտ
- Այս գրունտները ունեն հետևյալ ֆիզիկա-մեխանիկական և ղեֆորմատիվ ամրության բնութագրիչները՝
 Խտությունը - δ=2,40 տ/մ³
 Տեսակարար կշիռը - γ=2,75տ/մ³
 Ծակոտկայնությունը՝ I=10%
 Պայմանական հաշվարկային դիմադրությունը՝ R_n=5կգու/սմ²:
 Պաստելի գործակիցը՝ 15 կգ/սմ³

V Եզրահանգումներ

Կատարված դաշտային և կամերալ աշխատանքների հիման վրա կարելի է անել հետևյալ եզրահանգումները՝

1. Տեղամասը երկրաբանական և հիդրոերկրաբանական պայմանների տեսանկյունից պիտանի է շինությունների համար:
2. Նախագծվող շինության համար հաշվի առնել լանջի խիստ թեքությունը:
3. Ուսումնասիրվող տարածքում առկա են ստորգետնյա ջրերի ելքեր, աղբյուրի տեսքով, մոտ 7 մ խորության վրա:
4. Համաձայն ՀՀ տարածքի սեյսմիկ գոտիավորման սխեմատիկ քարտեզի ուսումնասիրվող շրջանը պատկանում է 2-րդ գոտուն :
5. Փոսորակի աշխատանքների ավարտին պարտադիր է երկրաբանի և կոնստրուկտորի ներկայությունը, փաստացի որոշումներ ընդունելու համար:

Երկրաբան՝



Ֆ. Ավետիսյան

Օ Գ Տ Ա Գ Ո Ր Ծ Կ Ա Ծ Գ Ր Ա Կ Ա Ն Ո Ւ Թ Յ Ա Ն Ց Ա Ն Կ

1. ГОСТ 25100 – 82. “Грунты. Классификация”.
2. СнИП 2.02.02 – 82 «Основания зданий и сооружений”
3. СнИП IV – 2 – 82 “Сборник. Земляные работы”
4. СНРА II-6.02. 06 “Сейсмостойкое строительство. Нормы проектирования”
5. ՀՀՇՆ 1 – 2.01-99 «Ինժեներական հետազոտություններ շինարարության համար:
Հիմնական դրույթներ»
6. ՀՀՇՆ II - 7.01-96 «Շինարարական կլիմայաբանություն»

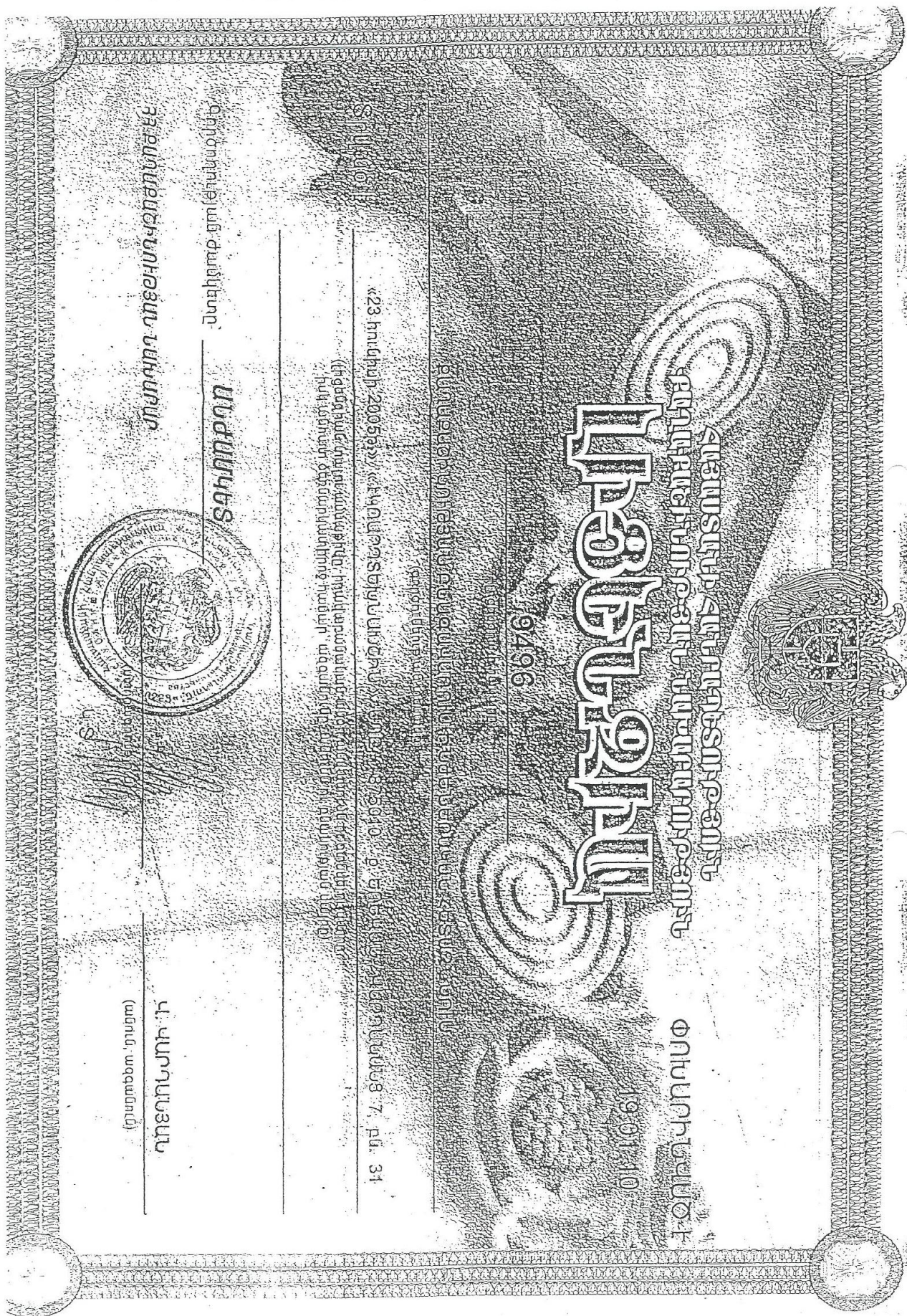

ՏՐԱՆՑԻՍԻՏ

«23 հունվարի 2005թ.» ՀՀ Կոնստիտուցիոնալ Կարգադրության 7-րդ հոդված

(Իր ցանցում գտնվող ամբողջական և մասնական տեղեկությունները հասանելի է դարձնելու և հասանելի դարձնելու անվտանգությունը ապահովելու նպատակով)

9496

ԻՐԱՅԻՏՄԱՆ ԳՆԱՀԱՏՄԱՆ ՎԵՐՄԱՆԱԿ

ՎԵՐՄԱՆԱԿ ԳՆԱՀԱՏՄԱՆ ԿՐԿԱԿԵԼՈՒՄ ԵՎ ԿՐԿԱԿԵԼՈՒՄ

ՓՈՒՆԱՌԻՍՄԱՆ ԿՐԿԱԿԵԼՈՒՄ

19.01.10

Օրից հետո ընդունվել է:

ՍՆՊԱԿԱՆԻՑ

ՀՀ Կոնստիտուցիոնալ Կարգադրության 7-րդ հոդված



Ի. ԿԱՆՈՒՆՅԱՆ
(մուտքագրող)

