

«Զիէն Թրեյդ»

Սահմանափակ պատասխանատվությամբ ընկերություն

Երևան քաղաքի Արաբկիր վարչական շրջանի
Թբիլիսյան խճուղի 47/2 հասցեում վարչական,
արտադրական և պահեստային շինությունների
կառուցում

Շրջակա միջավայրի վրա ազդեցության
նախնական գնահատման հայտ

Կատարող՝
«Քոնսեկոարդ» ՍՊԸ տնօրեն
Վ.Թևոսյան



Երևան - 2022

ԲՈՎԱՆԴԱԿՈՒԹՅՈՒՆ

1. ԸՆԴՀԱՆՈՒՐ ԴՐՈՒՅԹՆԵՐ _____	3
Օրենսդրական դաշտ, բնագավառի նորմատիվային ակտերը _____	5
1.2 Նախատեսվող գործունեության անվանումը և նպատակը _____	7
2. ՆԱԽԱՏԵՍՎՈՂ ԳՈՐԾՈՒՆԵՈՒԹՅԱՆ ՏԱՐԱԾՔԻ, ԱՅԴ ԹՎՈՒՄ՝ _____	8
ՇՐՋԱԿԱ ՄԻՋԱՎԱՅՐԻ ՀԱՄԱՌՈՏ ՆԿԱՐԱԳԻՐԸ ԵՎ ԻՐԱԴՐՈՒԹՅԱՆ ՍԽԵՄԱՆ _____	8
2.1. Տարածքի աշխարհագրական դիրքը և բնակլիմայական պայմանները _____	8
2.2 Կլիման _____	8
2.3. Տարածքի ինժեներա-երկրաբանական և հիդրոերկրաբանական պայմանները _____	12
2.4 Տարածքի սեյսմիկ բնութագիրը _____	12
2.5. Մթնոլորտային օդ _____	13
2.6. Զրային ռեսուրսներ _____	13
2.7. Հողային ռեսուրսներ _____	15
2.8. Կենսաբազմազանություն _____	15
2.8.1 Բուսական աշխարհ _____	15
2.8.2. Կենդանական աշխարհ _____	16
2.9 Սոցիալ տնտեսական պայմանները _____	17
3. ՆԱԽԱՏԵՍՎՈՂ ԳՈՐԾՈՒՆԵՈՒԹՅԱՆ ԲՆՈՒԹԱԳԻՐԸ (ԱՐՏԱԴՐԱԿԱՆ ՀՋՈՐՈՒԹՅՈՒՆՆԵՐ, ՕԳՏԱԳՈՐԾՎՈՂ ԲՆԱՌԵՍՈՒՐՄՆԵՐ և ՆՅՈՒԹԵՐ, ՏԵԽՆԻԿԱԿԱՆ և ՏԵԽՆՈԼՈԳԻԱԿԱՆ ԼՈՒԾՈՒՄՆԵՐ) _____	19
a. Տարածքի գոյություն ունեցող իրավիճակը _____	19
b. Ճարտարապետական և տեխնոլոգիական լուծումներ _____	19
Մետաղական կոնստուկցիա՝ պահեստ _____	27
a. Աշխատանքների կատարման սխեմա _____	28
Նյութերի և բնառեսուրսների օգտագործում _____	29
4. ՇՐՋԱԿԱ ՄԻՋԱՎԱՅՐԻ ՎՐԱ ՀՆԱՐԱՎՈՐ ԱԶԴԵՑՈՒԹՅՈՒՆԸ ԵՎ ՎՆԱՍԱԿԱՐ ԱԶԴԵՑՈՒԹՅԱՆ ԲԱՑԱՌՄԱՆԸ, ՆՎԱԶԵՑՄԱՆՆ ՈՒ ՓՈԽՀԱՏՈՒՑՄԱՆՆ ՈՒՂՂՎԱԾ ԲՆԱՊԱՀՊԱՆԱԿԱՆ ՄԻՋՈՑԱՌՈՒՄՆԵՐԻ ԾՐԱԳԻՐ _____	30
4.1 Ռիսկերի գնահատում _____	30
4.2 Օդի աղտոտում _____	30
4.3 Աղմուկի ազդեցություն _____	30
4.4. Զրոգրագործում և ջրային համակարգերի վրա ազդեցություն _____	31
4.5. Բնապահպանական միջոցառումներ _____	32
4.6. Աշխատանքի անվտանգություն և առողջություն _____	35
Արտակարգ իրավիճակների պայրաստվածությունը _____	35
4.6. Փոխհատուցում _____	36
5. ՌԻՍԿԵՐԻ ՆՎԱԶԵՑՄԱՆ և ՄՈՆԻԹՈՐԻՆԳԻ ՊԼԱՆ _____	37
6. ՀԱՆՐԱՅԻՆ ՔՆՆԱՐԿՈՒՄՆԵՐ _____	37
ԲՆԱՊԱՀՊԱՆԱԿԱՆ ԿԱՌԱՎԱՐՄԱՆ ՊԼԱՆ _____	39

1. ԸՆԴՀԱՆՈՒՐ ԴՐՈՒՅԹՆԵՐ

Սույն նախնական գնահատման հայտում ներկայացված նախատեսվող գործունեության ձեռնարկող է հանդիսանում «Զիէն թրեյդ» ՍՊ ընկերությունը, իրավաբանական հասցե՝ ք. Երևան, Թբիլիսյան խճուղի 47/2: Գործունեության վայրը՝ Երևան, Թբիլիսյան խճուղի 47/2 հասցե /հողամասի կադաստրային ծածկագիր՝ 01-003-0402-0026, վկայական N 04012022-01-0303/:

«Զիէն թրեյդ» ՍՊ ընկերությունը մտադիր է ՀՀ օրենսդրությամբ սահմանված կարգով ք. Երևան Արաբկիր վարչական շրջան, Թբիլիսյան խճուղի 47/2 հասցեում, իր սեփականությունը հանդիսացող /սեփականության վկայականը կցվում է/ հողատարածքում կառուցել վարչական, արտադրական և պահեստային շինություններ:

«Շրջակա միջավայրի վրա ազդեցության գնահատման և փորձաքննության մասին» ՀՀ օրենքի (21 հունիսի, 2014) հոդված 14-ի կետ 6-ի համաձայն, նախատեսվող կառուցման նախագծային փաստաթուղթը ենթակա է շրջակա միջավայրի վրա ազդեցության նախնական գնահատման և փորձաքննության, քանի որ ընդհանուր կառուցապատվող տարածքի մակերեսը գերազանցում է 1500 մ²-ը (հողամասի մակերեսը կազմում է 25470 քմ, իսկ կառուցապատման համար նախատեսված տարածք՝ մինչև 80%):

Ելնելով շրջակա միջավայրի վրա ազդեցության աստիճանից, նախատեսվող գործունեությունը դասակարգվում է «Գ» կատեգորիայի, որի համար պահանջվում է Նախնական գնահատման հայտի պատրաստում: Նախնական գնահատման հայտի բովանդակությունը մշակվել է «Շրջակա միջավայրի վրա ազդեցության գնահատման և փորձաքննության մասին» ՀՀ օրենքի և բնապահպանական ոլորտը կարգավորող իրավական ակտերի պահանջների համաձայն:

Գործունեության իրականացման արդյունքում շրջակա միջավայրի վրա հնարավոր ազդեցությունների գնահատման և վերլուծության արդյունքներն ամփոփվել են սույն նախնական գնահատման հաում: Գնահատման նպատակն է նախատեսվող գործունեության իրականացման արդյունքում շրջակա միջավայրի ու մարդու առողջության վրա հնարավոր վնասակար ազդեցությունների կանխատեսումը, կանխարգելումը, նվազեցումը կամ բացառումը:

Գործունեության իրականացման ընթացքում հիմնական բնապահպանական և սոցիալական ռիսկերն են՝

Օդային ավազանի աղտոտում շինարարական աշխատանքների և շինարարական տեխնիկայի շարժիչների շահագործման ընթացքում,

Շինարարական մեքենաների և տեխնիկայի աշխատանքով պայմանավորված տեղի երթևեկության ինտենսիֆիկացում,

Հողերի դեգրադացիա,

Հողերի և ջրային ռեսուրսների աղտոտում շինարարական աշխատանքների ընթացքում առաջացող արտահոսքերով,

Հողերի աղտոտում շինարարության ընթացքում առաջացող թափոններով, շինարարական և կենցաղային աղբով,

Աշխատողների առողջությանը հասցվող վնաս՝ գործունեության իրականացման շինարարության և շահագործման ընթացքում:

Հայտում բնապահպանական ելակետային տվյալների հիման վրա առաջարկվել և ամփոփվել են վերը նշված ազդեցությունների և շրջակա միջավայրի մյուս բաղադրիչների վրա կանխարգելմանը և նվազեցմանն ուղղված բնապահպանական միջոցառումների ծրագիր:

Նախնական գնահատման հայտի մշակման համար օգտագործվել են հետևյալ տեղեկատվական աղբյուրները.

Նախատեսվող գործունեության աշխատանքային նախագիծը,

Նախատեսվող գործունեության ընթացքում հավաքագրված տվյալներն ու տեղեկատվությունը,

Տարածաշրջանի վերաբերյալ վերլուծությունները, սխեմաները,

Շահագրգիռ կողմերի հետ բանակցություններն ու քննարկումները:

Նախատեսվող գործունեության շրջակա միջավայրի վրա ազդեցության նախնական գնահատման փուլում իրականացվել են հետևյալ աշխատանքները.

Աշխատանքային նախագծի հիման վրա նախատեսվող գործունեության շրջակա միջավայրի վրա ազդեցության նախնական գնահատման հայտի մշակում,

Շրջակա միջավայրի վրա ազդեցության նախնական գնահատման հայտի վերաբերյալ հանրային քննարկումների անցկացում

Բնապահպանական փորձաքննության նպատակով նախատեսվող գործունեության շրջակա միջավայրի վրա ազդեցության նախնական գնահատման հայտի և հանրային քննարկումների արդյունքների (ներառյալ արձանագրություն, մասնակիցների ցանկ տեսաձայնագրություն) ներկայացում շրջակա միջավայրի նախարարության «Շրջակա միջավայրի վրա ազդեցության փորձաքննական կենտրոն» ՊՈԱԿ:

Համաձայն ՀՀ գործող օրենսդրության պահանջների 2022 թվականի մայիսի 11-ին Երևան քաղաքի Արաբկիր վարչական շրջանի ղեկավարի նստավայրում իրականացվել են հանրային քննարկումներ, որոնց արձանագրությունը, մասնակիցների ցանկը և արձանագրությունը կացվում են սույն հայտին: Քննարկումների արդյունքում Երևանի քաղաքապետարանը տրամադրել է նախնական համաձայնության մասին գրությունը, որը նույնպես կցվում է:

Օրենսդրական դաշտ, բնագավառի նորմատիվային ակտերը

Շրջակա միջավայրի վրա ազդեցության գնահատման և փորձաքննության մասին օրենսդրությունը բաղկացած է ՀՀ սահմանադրությունից, Հայաստանի Հանրապետության մասնակցությամբ միջազգային պայմանագրերից, «Շրջակա միջավայրի վրա ազդեցության գնահատման և փորձաքննության մասին» ՀՀ օրենքից և նրանից բխող ենթաօրենսդրական ակտերից, բնապահպանական ոլորտին առնչվող ՀՀ օրենքներից, ինչպես նաև իրավական այլ ակտերից:

Քաղաքաշինության ոլորտի համար առավել կիրառելի ազգային բնապահպանական քաղաքականությունները և օրենսդրական կարգավորիչ հիմքերը ներկայացված են ստորև.

ՀՀ Սահմանադրություն (ընդունված 06.12.2015թ.) – 12-րդ հոդվածը <<**Շրջակա միջավայրի պահպանությունը և կայուն զարգացումը**>> սահմանում է պետության պատասխանատվությունը շրջակա միջավայրի պահպանության, բարելավման, վերականգնման, բնական պաշարների բանական օգտագործման վերաբերյալ հաշվի առնելով պատասխանատվությունն ապագա սերունդների առջև: Յուրաքանչյուր ոք պարտավոր է հոգ տանել շրջակա միջավայրի պահպանության մասին:

«Շրջակա միջավայրի վրա ազդեցության գնահատման և փորձաքննության մասին» ՀՀ օրենք (2014) - Օրենքով սահմանվում են ընդհանուր իրավական, տնտեսական և կազմակերպական սկզբունքներ, որոնք նախատեսված են տարբեր ծրագրերի և ճյուղային զարգացման “հայեցակարգերի” պարտադիր անցկացվող ՇՄԱԳ-ի իրականացման և փորձագիտական եզրակացության տրման համար: Համաձայն “Շրջակա միջավայրի վրա ազդեցության գնահատման և փորձաքննության մասին” ՀՀ օրենքի, 14-րդ հոդվածով սահմանված են շրջակա միջավայրի վրա ազդեցության գնահատման և փորձաքննության ենթակա հիմնադրությամբ փաստաթղթերը և նախատեսվող գործունեության տեսակները: Յուրաքանչյուր նախատեսվող գործունեություն՝ շրջակա միջավայրի վրա հնարավոր ազդեցություն ունեցող ուսումնասիրություն, արտադրություն, կառուցում, շահագործում, վերակառուցում, ընդլայնում, տեխնիկական և տեխնոլոգիական վերազինում, վերապրոֆիլավորում, կոնսերվացում, տեղափոխում, լուծարում, փակում, որը կարող է ազդեցություն ունենալ շրջակա միջավայրի վրա, ենթակա է բնապահպանական փորձաքննության: Շրջակա միջավայրի վրա ազդեցության ենթակա նախատեսվող գործունեության տեսակներն՝ ըստ բնագավառների դասակարգվում են երեք կատեգորիայի՝ «Ա», «Բ», «Գ», ըստ շրջակա միջավայրի վրա նվազող ազդեցության աստիճանի: Օրենքը հստակեցնում է ծանուցման, փաստաթղթավորման, հանրային խորհրդատվությունների և բողոքարկման ընթացակարգերը:

«Մթնոլորտային օդի պահպանության մասին» ՀՀ օրենք (ընդունված 1994թ. և լրամշակված 2007թ.) - կարգավորում է արտանետման թույլտվությունները և սահմանում է մթնոլորտային օդի աղտոտման սահմանային թույլատրելի կոնցենտրացիաները: Աշխատավայրերում, բնակելի և հասարակական վայրերում, բնակարանային տնտեսության վայրերում, ինչպես նաև շինարարական հրապարակներում աղմուկի թույլատրելի սանիտարական նորմերը սահմանվում են ենթաօրենսդրական ակտով:

«ՀՀ հողային օրենսգիրք» (2001) - սահմանում է պետական, այդ թվում տարբեր նպատակային նշանակության (գյուղատնտեսական, շինարարական, արդյունաբերական և այլ նպատակներով) հողերի օգտագործման դրույթները: Օրենսգիրքը սահմանում է նաև հողերի պահպանությանն ուղղված միջոցառումները, ինչպես նաև հողի նկատմամբ պետական մարմինների, տեղական ինքնակառավարման մարմինների և քաղաքացիների ունեցած իրավունքները:

«Հողօգտագործման և պահպանման վերահսկողության մասին» ՀՀ օրենքը (2008թ) - նախատեսում է ՀՀ հողերի պահպանության և արդյունավետ օգտագործման խնդիրներն ու ձևերը, սահմանում է հողային օրենսդրության և կառույցների նկատմամբ վերահսկողություն, հողերի օգտագործումն ու պահպանությունը հսկող մարմինների իրավունքներն ու պարտականությունները: Օրենքի գործողությունը տարածվում է ՀՀ Հողային Ֆոնդի բոլոր հողերի վրա՝ անկախ նպատակից, սեփականության ձևից և/կամ օգտագործման իրավունքից:

«Թափոնների մասին» ՀՀ օրենք (2004) - սահմանում է թափոնների, այդ թվում շինարարական աղբի, հավաքման, փոխադրման, պահման, մշակման, օգտահանման, ինչպես նաև շրջակա միջավայրի և մարդու առողջության վրա թափոններից առաջացող բացասական ազդեցությունների կանխարգելման հետ կապված իրավական և տնտեսական հիմքերը: Օրենքով սահմանում են նաև ոլորտի պետական լիազորված մարմինների իրավասությունները: ՀՀ Կառավարության 121-Ն որոշումը, որը վերաբերում է ՀՀ-ում վտանգավոր թափոնների վերամշակման, վնասագերծման, պահպանման, փոխադրման և տեղադրման գործունեության լիցենզավորման կարգը հաստատելու մասին (2003), պարունակում է դրույթներ ՀՀ-ում, այդ թվում քաղաքաշինության բնագավառում առաջացող բոլոր վտանգավոր թափոնների մասին:

«Բնապահպանական վերահսկողության մասին» ՀՀ օրենք (2005) - կարգավորում է ՀՀ-ում բնապահպանական օրենսդրության իրականացման նկատմամբ վերահսկողության կազմակերպման ու իրականացման հետ կապված հարցերը և պետական վերահսկողության կազմակերպումը տնտեսվարող սուբյեկտների կողմից բնապահպանական օրենսդրության և ՇՄԱԳ փորձագիտական եզրակացության պահանջների կատարման վերաբերյալ, սահմանում ՀՀ բնապահպանական

օրենսդրության նորմերի իրականացման նկատմամբ վերահսկողության առանձնահատկությունների, համապատասխան ընթացակարգերի, պայմանների, դրանց հետ կապված հարաբերությունների, ինչպես նաև բնապահպանական վերահսկողության իրավական և տնտեսական հիմքերը:

«Հայաստանի Հանրապետությունում ստուգումների կազմակերպման և անցկացման մասին» ՀՀ օրենք (2000) - կարգավորում է տնտեսական գործունեության վերահսկողության ստուգայցերի իրականացման ընթացակարգերը:

«Քաղաքաշինության մասին» ՀՀ օրենք (1998) - կարգավորում է շինարարական գործընթացի կազմակերպումը, պահանջում է նախատեսվող գործունեության մասին տեղակատվության հրապարակումը և նախագծման փուլում հանրության մասնակցությունը (հոդվածներ 13, 14, 15, 16, Գլուխ 6):

Քաղաքաշինության ոլորտում բնապահպանական նորմերի և նորմատիվային փաստաթղթերի կիրառումն ապահովվում է Քաղաքաշինարարության նախարարի ՀՀ ՇՆ 10-01-2014 Շինարարությունում, նորմատիվ փաստաթղթերի համակարգ. Հիմնական դրույթներ Շինարարական նորմերը հաստատելու մասին N65-Ն հրամանով (8 ապրիլի 2014):

ՀՀ Քաղաքաշինության նախարարի «Շինարարության որակի տեխնիկական հսկողության իրականացման հրահանգը» (հրաման N44, 28 ապրիլի, 1998) պահանջում է շինարարությանը վերաբերվող բոլոր նորմերի և ստանդարտների կիրառումը տնտեսվարող սուբյեկտի կողմից:

Հայաստանի Հանրապետության տարածքում գործող քաղաքաշինության բնագավառի նորմատիվատեխնիկական փաստաթղթերի ցուցակ (2013) պարունակում է ՀՀ-ում գործող շինարարական նորմերի համակարգը, այդ թվում՝ տարբեր տիպի աշխատանքների անվտանգության վերաբերյալ:

Բնապահպանական որակի ստանդարտները, որոնք կիրառվում են ջրային ռեսուրսների, օդի, ինչպես նաև աղմուկի և թրթռումների ազդեցությունը որոշելու համար, մշակված են և կիրառելի են նաև քաղաքաշինարարական ոլորտի համար:

1.2 **Նախատեսվող գործունեության անվանումը և նպատակը**

Նախատեսվող գործունեության անվանումն է՝ ք. Երևան Արաբկիր վարչական շրջան, Թբիլիսյան խճուղի 47/2 հասցեում վարչական, արտադրական և պահեստային շինությունների կառուցում:

Վարչական շենքի մի փոքր մասը օգտագործվելու է սեփական կարիքների համար, մնացած մասը նախատեսվում է վարձակալական հիմունքներով տրանադրել այլ կազմակերպություններին:

Տարածքը սեփականության իրավունքով պատկանում է «Զիէն թրեյդ» ՍՊ ընկերությանը:

Նախագծման համար Երևանի քաղաքապետարանի կողմից տրվել է N 01/18-07/2-2294-229 առ. 01.04.202թ. նախագծման թույլտվությունը (ճարտարապետահատակագծային առաջադրանք):

Նախագծվող հողամասը գտնվում է Եևան քաղաքի հյուսիս-արևելյան մասում Թբիլիսյան փողոցի վերջնամասում:

2. ՆԱԽԱՏԵՍՎՈՂ ԳՈՐԾՈՒՆԵՈՒԹՅԱՆ ՏԱՐԱԾՔԻ, ԱՅԴ ԹՎՈՒՄ՝ ՇՐՋԱԿԱ ՄԻՋԱՎԱՅՐԻ ՀԱՄԱՌՈՏ ՆԿԱՐԱԳԻՐԸ ԵՎ ԻՐԱԴՐՈՒԹՅԱՆ ՍԽԵՄԱՆ

2.1. Տարածքի աշխարհագրական դիրքը և բնակլիմայական պայմանները

Նախագծվող հողամասը գտնվում է Եևան քաղաքի հյուսիս-արևելյան մասում Թբիլիսյան խճուղի 47/2 հասցեում:

Գեոմորֆոլոգիական տեսակետից հետազոտվող տեղամասը տեղադրված է Քանաքեռ-Արաբկիրի հրաբխային սարավանդի սահմաններում, նրա հարավ-արևմտյան մասում, Հրազդան գետի ձախափնյա ջրբաժանի հարավ-արևելյան լանջերի վրա:

Երևան քաղաքը գտնվում է Արարատյան դաշտավայրի հյուսիս-արևելյան մասում՝ չոր տափաստանային կիսաանապատների տարրերով, լանդշաֆտային գոտում:

Տարածքի երկրաբանական կառուցվածքին մասնակցում են վերին պլիոցենից մինչև ժամանակակից հասակի նստվածքների համախմբեր, որոնք հիմնականում ներկայացված են հրաբխային, հրաբխա-նստվածքային ֆացիաներով:

2.2 Կլիման

Ընդհանուր առմամբ Երևանի կլիման արտահայտված ցամաքային բնույթ է կրում շոգ և չոր ամառներին հաջորդում են չափավոր ցուրտ, անկայուն ձնածածկով ձմեռները: Կլիմայի առանձնահատկությունները պայմանավորված են. ամռանը՝ հարավից՝ չոր տաք օդային զանգվածների, ձմռանը՝ հյուսիսից՝ ցուրտ օդային զանգվածների ներխուժումով: Գործունեության ենթակա տարածքը գտնվում է <<տաք>> կլիմայական գոտում: <<Տաք>> գոտու կլիմայական բնութագրերն են՝ ամառ՝ շոգ, չոր, միջին ջերմաստիճանը հուլիսին՝ 21 °C, հարաբերական խոնավությունը (ժ 15-ին)՝ 35% ցածր, բարենպաստ լեռնահովտային քամիներ՝ միջին արագությունը 2,0-3,0 մ/վ : Ձմեռ՝ ցուրտ, անհողմ,

միջին ջերմաստիճանը հունվարին 0 °C-ց մինչև մինուս 5 °C, հարաբերական խոնավությունը (ժամը 15-ին) 60-70%, քանու միջին արագությունը՝ 2,0-3,0 մ/վ:

Առանց սառնամանիքների ժամանակաշրջանը կազմում է 213 օր, առանձին տարիներին տատանվելով 163-ից մինչև 234 օր: Օդի միջին ջերմաստիճանն ըստ բարձրության տատանվում է 11.5–120C: Բացառձակ նվազագույն ջերմաստիճանը դիտվել է հունվարին՝ մինուս 30 0C, բացառձակ առավելագույնը՝ հուլիս-օգոստոս ամիսներին՝ + 42 0C:

Տարածքի կլիման աչքի է ընկնում չորայնությամբ: Գարնան ամիսներին (մարտ – մայիս) դիտվում են մինչև 150 մմ տեղումներ, հունիս – սեպտեմբեր ամիսները խիստ չորային են՝ մինչև 64 մմ: Տեղումների տարեկան քանակը տատանվում է 286 մինչև 353 մմ:

Ամռանը օդի հարաբերական խոնավությունը կազմում է 49% – 53%, ձմռանը՝ 73% - 76%, գարնանը՝ 57% – 61% և աշնանը՝ 51% – 70%:

Դիտարկվող տարածքին ամենամոտը տեղակայված է Էրեբունի օդերևութաբանական կայանը, որի տվյալներով քանու փչելու ուղղությունը տատանվում է և գերակա ուղղություն չկա: Հյուսիս- արևելյան և հարավ-արևելյան քամիները ավելի շատ են ապրիլին, հարավ-արևմտյան քամիները՝ հունիսին, հյուսիս-արևելյան քամիները՝ հուլիսին և հյուսիս արևելյանը՝ հոկտիսին, հարավ արևելյան քամիները՝ հոկտեմբերին:

Դիտարկվող տարածքի համար բնորոշ քանու ուղղությունը հյուսիս-արևելյան է: Գերակշռում են 2.1մ/վրկ արագության հյուսիս-արևելյան և հարավ-արևմտյան ուղղության քամիները, 20 տարվա ընթացքում մեկ անգամ հնարավոր են 23մ/վրկ ուժգնության քամիներ: Ձմռան ամիսներին հաճախակի դիտվում են հանդարտ և թույլ քամիներով եղանակներ, ինչը ռելիեֆի զոգավորության պայմաններում նպաստում է սառը օդի լճացմանը: Հունվար ամսին հանդարտ օրերի թիվը կարող է կազմել 45% – 75%:

Ձյան ծածկոցի հաստությունը հասնում է 50սմ, ճնշումը՝ 70կգու/մ²: Հողի սառչելու առավելագույն խորությունը կազմում է 70սմ:

Ստորև աղյուսակի տեսքով բերվում է մի քանի կլիմայական տվյալներ մոտակա՝ Արարկիր օդերևութաբանական կայանի տվյալներով:

Աղյուսակ 2.1. Մթնոլորտային օդի միջին ջերմաստիճանը Արաբկիր օդերևութաբանական կայանի տվյալներով

Օդերևութաբանական կայանը	Բարձրությունը ծովի մակարդակից, մ	Միջին ջերմաստիճանը ըստ ամիսների, C°												Միջին տարեկան	Բացարձակ նվազագույն	Բացարձակ առավելագույն
		1	2	3	4	5	6	7	8	9	10	11	12			
Արաբկիր	1113	-2.9	-0.8	5.1	11.8	16.3	20.8	24.5	24.2	19.9	13.1	6.4	0.1	11.5	-21	41

Աղյուսակ 2.2 Օդի հարաբերական խոնավությունը Արաբկիր օդերևութաբանական կայանի տվյալներով

Օդերևութաբանական կայանը	Բարձրությունը ծովի մակարդակից, մ	Օդի հարաբերական խոնավությունը ըստ ամիսների, %												Միջին տարեկան	Միջին ամսական ժ. 15-ին	
		1	2	3	4	5	6	7	8	9	10	11	12		հունվարին	օգոստոսին
Արաբկիր	1113	77	73	61	57	59	53	49	50	51	60	70	76	61	69	35

Աղյուսակ 2.3. Մթնոլորտային տեղումները և ձնածածկույթը Արաբկիր օդերևութաբանական կայանի տվյալներով

Բնակավայրի անվանումը	Տեղումների քանակը միջին ամսական / օրական առավելագույն, մմ												Տարեկան	Ձնածածկույթը, մմ	
	Ըստ ամիսների													Առավելագույն տասնօրյակային ձնածածկույթը, մմ	Տարվա ձնածածկույթի օրերը
	1	2	3	4	5	6	7	8	9	10	11	12			
Արաբկիր	28	31	38	48	55	29	16	8	11	31	30	28	353	50	53
	22	28	26	34	47	47	34	22	47	34	30	26			

Աղյուսակ 2.4. Քամու պարամետրերը Արաբկիր օդերևութաբանական կայանի տվյալներով

Քամու արագության աստիճանը	Միջին տարեկան փնտրության ցուցանիշ (հմ/վ)	Արագություն	Կրկնելիություն, % /միջին արագություն, մ/վ կլ ըստ ուղղությունների								Ամոլի ցուցանիշի արագությունը, %	Միջին ամսական արագությունը	Միջին տարեկան արագությունը	Ուժեղ քամիները (" 15մ/վ" ցուցանիշով)	Քամու արագության աստիճանը				
			Հյուսիսային (Հ)	Հյուսիս-արևելյան (ՀԱ)	Կենտրոն (Կ)	Արևմտ-արևելյան (ԱՀ)	Արևմտ (Ա)	Արևմտ-արևմտյան (ԱԿ)	Կենտրոն (Կ)	Հյուսիս-արևմտյան (ՀԱ)					20	50	100		
1	2	3	4	5	6	7	8	9	10	11	12	13	14	15	16	17	18		
Արաբկիր	1113	Հունվար	13	29	18	7	14	20	6	3	45	0.9							
			1.9	1.9	1.6	1.7	1.8	1.5	1.8	1.9									
		Ապրիլ	15	29	6	8	12	17	9	4		15	2.1						
			3.1	2.6	2.3	2.2	2.5	2.4	2.5	2.5									
		Հուլիս	28	32	3	3	8	16	7	3		13	3.4	2.0	30	20	23	25	
			6.0	4.8	1.7	1.7	1.7	1.7	2.0	2.6									
		Հոկտեմբեր	17	37	6	5	10	16	6	3		19	1.8						
			2.9	2.5	2.0	1.9	1.7	1.9	1.9	2.0									

2.3. Տարածքի ինժեներա-երկրաբանական և հիդրոերկրաբանական պայմանները

Ներկայացվող տեղամասը գտնվում է Երևան քաղաքի Արաբկիր վարչական շրջանում: Շրջանի և տեղամասի երկրաբանական կառուցվածքին մասնակցում են Նեոգեն-Չորրորդականի հասակի հրաբխային չստորաբաժանված համախմբերի առաջացումները՝ ներկայացված բազալտներով, անդեզիտա-բազալտներով, դոլերիտներով, Հրազդանի գետի բարձր վերողղահունային դարավանդի առաջացումները՝ ավազ, կավավազ, ճալաքարա-կոպճային, ճալաքարա-գլաքարային գրունտներ, ինչպես նաև ժամանակակից առաջացումները՝ ավազներ, կավային և խոշորա-բեկորային գրունտներ:

Տարածքի երկրաբանական կառուցվածքին մասնակցում են վերին պլիոցենից մինչև ժամանակակից հասակի նստվածքների համախմբեր, որոնք հիմնականում ներկայացված են հրաբխային, հրաբխա-նստվածքային ֆրակցիաներով:

Տեղամասի երկրաբանա-լիթոլոգիական կտրվածքին մասնակցում են գրունտների հետևյալ տարատեսակները՝

- Ասֆալտաբիտումային ծածկոց
- Լիցքային գրունտ
- Խոշորա-բեկորային գրունտներ
- Ժայռային և կիսաժայռային գրունտներ

Հիդրոերկրաբանական տեսակետից շրջանի և հետազոտվող տեղամասի ստորգետնյա ջրերը կապված են հրաբխային առաջացումների չստորաբաժանված համախմբերի հետ, որոնք պատկանում են լավատակի, միջլավային տարատեսակներին, ինչպես նաև բերվածքային այլովիա-պրոլյովիալ առաջացումների հետ, որոնք հանդիսանում են հունատակի, վերաողղահունային տարատեսակներին պատկանող ջրեր: Ներկայացված են նաև՝ Հրազդան գետի բարձր դարավանդի և Գետառ գետի պալեոհունի այլովիա-պրոլյովիալ առաջացումների հետ կապված՝ ծակոտկենա-դատարկություններով գրունտային ջրեր:

2.4 Տարածքի սեյսմիկ բնութագիրը

Երևան քաղաքի Արաբկիր վարչական շրջանի կառուցապատման համար նախագծված տարածքի տեղամասի գրունտների հորիզոնական առավելագույն արագացումների և գերակայող պարբերությունների գնահատման համար հիմք է ընդունվել ՀՀՇՆ II-6.02-2006 <<Սեյսմակայուն Շինարարություն Նախագծման Նորմեր>> նորմատիվային փաստաթղթում ներկայացված սեյսմիկ գոտևորման քարտեզը, ըստ որի ուսումնասիրվող տարածքը գտնվում

է երրորդ սեյսմիկ գոտու մեջ: Այդ գոտուն համապատասխանում է 0.4g հորիզոնական արագացման արժեքը:

2.5. Մթնոլորտային օդ

ՀՀ տարածքում մթնոլորտային օդի աղտոտվածությունը վերահսկվում է ՀՀ շրջակա միջավայրի նախարարության «Հիդրոօդերևութաբանության և մոնիթորինգի կենտրոն» ՊՈԱԿ (այսուհետ՝ ՊՈԱԿ) կողմից:

Երևան քաղաքում կատարվել են փոշու, ծծմբի երկօքսիդի, ազոտի օքսիդների, ածխածնի մոնօքսիդի և գետնամերձ օզոնի դիտարկումներ: Քաղաքում գործում է 45 դիտակետ և 5 դիտակայան: 2020 թվականին Երևան քաղաքի մթնոլորտային օդում որոշված ցուցանիշների միջին տարեկան կոնցենտրացիաները չեն գերազանցել համապատասխան ՍԹԿ-ները, սակայն տարվա ընթացքում և քաղաքի տարբեր հատվածներում դիտվել են գերազանցումներ: Իրականացված դիտարկումների 21%-ում դիտվել են փոշու, 25%-ում՝ ծծմբի երկօքսիդի, 24%-ում՝ ազոտի երկօքսիդի, 0.9%-ում՝ գետնամերձ օզոնի համապատասխան ՍԹԿ-ներից գերազանցումներ, ինչը կարող է պայմանավորված լինել ինչպես բնակլիմայական պայմաններով և աղտոտման աղբյուրներով, այնպես էլ կանաչ տարածքների սակավությամբ: Քաղաքում մթնոլորտային օդի աղտոտման հիմնական աղբյուրներ են հանդիսանում տրանսպորտը, արդյունաբերությունը, էներգետիկան, քաղաքաշինությունը:

Աղյուսակ 2.5. Երևան քաղաքի մթնոլորտային օդի դիտարկումների արդյունքները, 2020թ.

Որոշվող միացություն	Դիտարկված առավելագույն կոնցենտրացիա, մգ/մ ³ (դիտակայանի համար)	Միջին տարեկան կոնցենտրացիա, մգ/մ ³	ՍԹԿ միջին օրական, մգ/մ ³
Ծծմբի երկօքսիդ	0.054 (դիտ. N2)	0.012	0.05
Ազոտի	0.099 (դիտ. N7)	0.032	0.04
Փոշի	0.563 (դիտ. N1)	0.116	0.15
Գետնամերձ	0.038 (դիտ. N8)	0.004	0.03

2.6. Ջրային ռեսուրսներ

ՀՀ տարածքում ջրային ռեսուրսների ֆոնային աղտոտվածությունը նույնպես վերահսկվում է «Հիդրոօդերևութաբանության և մոնիթորինգի կենտրոն» ՊՈԱԿ կողմից:

ՀՀ կառավարության կողմից՝ «Կախված տեղանքի առանձնահատկություններից, յուրաքանչյուր ջրավազանային կառավարման տարածքի ջրի որակի ապահովման նորմերը սահմանելու մասին» որոշմամբ (ՀՀ կառավարության 2011 թվականի հունվարի 27-ի N 75 Ն որոշում): ՀՀ-ում մակերևութային ջրերի որակի գնահատման համակարգը ջրի քիմիական որակի յուրաքանչյուր ցուցանիշի համար տարբերակում է կարգավիճակի հինգ դաս՝ «գերազանց» (1-ին դաս), «լավ» (2-րդ դաս), «միջակ» (3-րդ դաս), «անբավարար» (4-րդ դաս) և «վատ» (5-րդ դաս): Ջրի քիմիական որակի ընդհանրական գնահատականը ձևավորվում է վատագույն որակ ցուցաբերող ցուցանիշի դասով:

Մակերևութային ջրերի մոնիթորինգի դիտացանցում ընդգրկված է Հանրապետության 6 ջրավազանային կառավարման տարածքի (Հյուսիսային, Ախուրյան, Հրազդան, Սևան, Արարատյան, Հարավային) ջրային օբյեկտների (գետեր, ջրամբարներ, Արփա-Սևան ջրատարը և Սևանա լիճը) 131 դիտակետ: Ջրի որակը բնութագրվում է ֆիզիկաքիմիական՝ մինչև 45 ինդիկատորային ցուցանիշով (հիմնական անիոններ և կատիոններ, սնուցող նյութեր, ծանր մետաղներ, առաջնային օրգանական աղտոտիչներ), տարեկան 5-12 անգամ հաճախականությամբ:

Հրազդանի ջրավազանային կառավարման տարածք (ՋԿՏ)

Հրազդանի ՋԿՏ-ը ներառում է Հրազդանի և Քասախի գետավազանները: Այստեղ ջրային ռեսուրսների աղտոտման աղբյուրներ են հանդիսանում հիմնականում կոմունալ- կենցաղային կեղտաջրերը:

2020 թվականին Հրազդանի ՋԿՏ-ում մակերևութային ջրերի որակի մոնիթորինգն իրականացվել է 20 դիտակետում, որոնցից 10%-ում ջրի որակը գնահատվել է 2-րդ դաս, 25%-ում՝ 3-րդ դաս, 15%-ում՝ 4-րդ դաս և 50%-ում՝ 5-րդ դաս: Նախորդ տարվա համեմատ 2020 թվականին ջրի որակի էական փոփոխություն չի նկատվել: Աղտոտված գետերից են Քասախը, Գեղարոտը, Հրազդանը և Գետառը:

Հրազդան գետի ջրի որակը Գեղամավան գյուղի մոտ հատվածում գնահատվել է «միջակ» (3-րդ դաս)՝ պայմանավորված թթվածնի քիմիական պահանջով, մանգանով, նատրիումով և բորով: Քաղսի գյուղից ներքև, Արգել գյուղից ներքև, Արզնի ՀԷԿ-ից ներքև, Երևան քաղաքից ներքև՝ Դարբնիկ գյուղի մոտ, գետաբերանի և Գեղանիստ գյուղի մոտ հատվածներում ջրի որակը գնահատվել է «վատ» (5-րդ դաս)՝ պայմանավորված լուծված թթվածնով, ամոնիում, ֆոսֆատ իոններով, մանգանով, վանադիումով, կալիումով, ընդհանուր անօրգանական ազոտով և ընդհանուր ֆոսֆորով:

Գետառ գետի ջրի որակը գետաբերանի հատվածում գնահատվել է «վատ» (5-րդ դաս)՝ պայմանավորված ամոնիում, նիտրիտ, ֆոսֆատ իոններով և վանադիումով:

Ներկայացվող տարածքը գտնվում է Հրազդանի կիրճի հարևանությամբ, հեռավորությունը անմիջապես Հրազդան գետից կազմում է 300 մ:

2.7. Հողային ռեսուրսներ

Համաձայն Երևանի գլխավոր հատակագծի քաղաքի տարածքը աղտոտված է ծանր մետաղներով և մասամբ՝ ռադիոնուկլիդներով: Ըստ ծանր մետաղներով աղտոտվածության քաղաքի տարածքը ներկայումս վերագրվում է միջին աղտոտվածության տարածքներին: Սակայն քաղաքի տարածքում առանձնանում են նաև ուժեղ աղտոտված տարածքներ:

Տարածաշրջանում հանդիպում են հողածածկի հետևյալ տիպերը.

- Բաց շագանակագույն խճաքարային տեղ-տեղ կարբոնատային ցեմենտացած
- Կիսաանապատային գորշ խճաքարային տեղ-տեղ կարբոնատային
- Պլեոհիդրոմորֆ կապակցված մնացորդային ալկալիացած աղակալած:

Միևնույն ժամանակ պետք է նշել, որ ներկայացվող տարածքը ամայի հողակտոր է, որն ամբողջությամբ ծածկված էր շինարարական և կենցաղային աղբով և մաքրվել է նախկին սեփականատիրոջ կողմից մինչև «Ջիէն թրեյդ» ՍՊԸ սեփականություն դառնալը: Տարածքում չկա բերրի հողաշերտ:

2.8. Կենսաբազմազանություն

Տարածքը գտնվում է Երևան քաղաքի Արաբկիր վարչական շրջանի արդյունաբերական գոտում, ուստի շրջակա միջավայրի վրա ազդեցության նախնական գնահատման հայտի շրջանակներում չի դիտարկվում նշված տարածքի կենսաբազմազանությունը, սակայն ստորև բերված է Երևան քաղաքի ֆլորայի և ֆաունայի վերաբերյալ տեղեկատվությունը:

2.8.1 Բուսական աշխարհ

Երևան քաղաքը գտնվում է Արարատյան դաշտավայրի հյուսիս-արևելյան մասում, չոր տափաստանային՝ կիսաանապատների տարրերով, լանդշաֆտային գոտում:

Երևանյան գոգավորությունը տեղաբաշխված ծովի մակերևույթից 860-1390մ բարձրությունների սահմաններում: Երևանյան գոգավորությունում առկա են հարթավայրային լանդշաֆտային և լավային սարավանդներ, որոնք բաղկացած են կիսաանապատային և նախալեռնային գոտիներից: Երևանի դիտարկվող տարածքում, որտեղ իրականացվելու է նախատեսվող գործունեությունը գերիշխում են լավային սարավանդները, իսկ հարավային լանդշաֆտները՝ Հրազդան և Գետառ գետերի

սելավաբերուկ հողատարածքներն են: Երևան քաղաքը գտնվելով ջրագուրկ կիսաանապատային գոտում ընդերքում ունի հարուստ ջրատար շերտեր՝ խորքային ջրեր:

Երևան քաղաքի տերիտորիան Անդրկովկասի ամենաչորային շրջաններից մեկն է, կլիման այստեղ խիստ ցամաքային է, կիսաանապատային: Երևանում ցածր է նաև օդի հարաբերական խոնավությունը, որը ամռան ամիսներին իջնում է մինչև 40%-ի: Երևանում հաճախակի նկատվում է կարճ գարուն, որը բացասական ազդեցություն է ունենում ինչպես բուսական, այնպես էլ կենդանական աշխարհի ներկայացուցիչների վրա:

Երևանի հողերը տիպիկ գորշ կիսաանապատային են, աղքատ աննդանյութերով, հարուստ կարբոնատներով, սակավազոր, կավավազային, կմախքային զանգվածների մեծ պարունակությամբ, շերտաթեփուկավոր կամ փոշեհատիկային կազմությամբ, քարքարոտությամբ, որի հետևանքով էլ բույսերի աճն ու զարգացումը ընթանում է զգալի դժվարություններով: Հազարամյակների ընթացքում արհեստական ոռոգման տարբեր տեսակի ագրոմիջոցառումների պարագայում Երևանի տարածաշրջանում առաջացել են կուլտուր-ոռոգելի զգալի հողատարածքներ, որոնք վերածվել են տարբեր տիպի փարթամ կուլտուրական լանդշաֆտների:

Երևանի ֆլորիստիկ շրջանի բուսականությունը օշինդրա-կիսաանապատային է վաղանցիկ կամ էֆեմերային բուսատեսաների գերակշռությամբ: Երևանյան լանդշաֆտի ամենաբնորոշ առանձնահատկությունն այն է, որ այստեղ բնականորեն չեն աճում ծառաբույսեր, բացառությամբ մի քանի կիսաթփերի: Հետևաբար, Երևանում ծառերն ու թփերը կարելի է աճեցնել միայն ոռոգման առկայությամբ:

Երևանյան լանդշաֆտում հանդիպում են բուսական համակեցությունների հետևյալ 2 ենթատիպերը՝ 1. Ֆրիգանա (ժայռային բուսականություն), 2. Տոմիլյար (անապատային): Տարածքներին բնորոշ են հիմնականում կիսաանապատային բուսականության պետրոֆիլ տարբերակները, օշինդրա-էֆեմերային և հալոֆիլ, պսամոֆիլ անապատային բուսատեսակներով:

Պետք է նշել, որ գործունեության ենթակա և հարակից տարածքներն արդեն իսկ խախտված կառուցապատված են՝ զուրկ բուսական, կամ հողային ծածկույթից: Նախատեսված աշխատանքներն իրականացվում են արտադրական տարածքում, ուր բացակայում են բնական լանդշաֆտները:

2.8.2. Կենդանական աշխարհ

Շրջանում կենդանական աշխարհը ներկայացված է գերազանցապես անապատային և կիսաանապատային լանդշաֆտներին բնորոշ տեսակներով: Բնական լանդշաֆտների ֆաունան բազմազան է, այստեղ հանդիպում են՝ կաթնասունների շուրջ 20 տեսակ:

Համայնքի տարածքում տարածված են նաև կաթնասունների ֆաունայի ոչ ցանկալի ներկայացուցիչներ, մասնավորապես՝ սև և մոխրաույն առնետները, տնային մուկը: Թռչուններից հանդիպում են շուրջ 100 տեսակ, որոնց մեծ մասը բնադրում են: Սողուններից հանդիպում են շուրջ 20 տեսակ, երկկենցաղներից հայտնի է 4 տեսակ: Երկկենցաղներից հանդիպում է լճային գորտը, սիրիական սխտորագորտը, կանաչ դոդոշը, մողեսներից՝ կլորագլխիկը, օձագլխիկը և երկարատ սցինկը, օձերից՝ կույր օձուկը, ռնգեղջյուր օձը: Բազմազան են թռչունները և միջատները: Թիթեռներից բնորոշ են սատիրները, խոշոր առագաստաթիթեռները:

Բնական լանդշաֆտներում բազմաթիվ են անողնաշարավոր կենդանիները: Առավել ուսումնասիրված են բզեզները, հայտնի է մոտ 500 տեսակ: Այլ միջատներից հայտնի են շուրջ 60 երկթև, 40 թաղանթաթևավոր, 130 թիթեռներ, 10-ից 20 տեսակ ուղղաթևեր, սարդեր, փափկամարմիններ, մոտ 30 տեսակ վահանակրեր և տզեր: Հրազդան գետում հանդիպում են ձկների 7 տեսակ:

Պետք է փաստել, որ դիտարկվող տարածքում և նրա հարակից տարածքներում արդեն իսկ առկա է մարդկային գործոնը, առկա է կառուցապատում, տրանսպորտային երթևեկություն, մեքենաների շարժ և աղմուկ, ինչի պարագայում կենդանատեսակների հանդիպելը կամ բացառվում է:

Ուսումնասիրվող տարածքը չի առնչվում Արաբկիր վարչական շրջանում գոյություն ունեցող մշակութային հուշարձանների, պահպանության ենթակա տարածքների, կամ կենսաբազմազանության վտանգված տեսակների հետ:

2.9 Սոցիալ տնտեսական պայմանները

Մայրաքաղաք Երևանը գտնվում է Արարատյան դաշտավայրի հյուսիս-արևելյան մասում: Սահմանակից է ՀՀ Արագածոտնի, Կոտայքի, Արարատի և Արմավիրի մարզերին:

Երևանը Հայաստանի Հանրապետության մայրաքաղաքն է: Այն խոշորագույնն է ոչ միայն ՀՀ ներկա 49 քաղաքների, այլև պատմական Հայաստանի մայրաքաղաքների շարքում:

Մայրաքաղաքում են գտնվում ՀՀ Ազգային ժողովն ու ՀՀ կառավարությունը, ՀՀ բոլոր նախարարություններն ու հիմնական գերատեսչությունները, հասարակական և այլ կազմակերպությունների, տարբեր միությունների, հիմնադրամների, հանձնաժողովների, դատաիրավական մարմինների, դրամատների ու սակարանների (բորսաների) ճնշող մեծամասնությունը, զանգվածային լրատվամիջոցների մեծ մասը:

Մայրաքաղաքում են գործում ՀՀ-ում միջազգային (միջկառավարական, միջպետական) և այլ կազմակերպությունների ներկայացուցչությունների գրասենյակները:

Երևանը հանրապետության ամենախոշոր տնտեսական կենտրոնն է: Բազմաճյուղ արդյունաբերության հիմնական ուղղությունը մշակող արդյունաբերությունն է:

Երևանի արդյունաբերության հիմնական ճյուղերն են սննդամթերքի, ներառյալ խմիչքների, արտադրությունը, քիմիական և մետաղագործական արդյունաբերությունը:

Գյուղատնտեսությունը հիմնականում մասնագիտացած է անասնաբուծությունում և բուսաբուծությունում:

Բեռնաուղևորափոխադրումներն իրականացվում են ավտոմոբիլային տրանսպորտով և էլեկտրատրանսպորտով (քաղաքում գործում է երկաթուղային կայարան և օդանավակայան, որոնք ապահովում են կապն արտաքին աշխարհի հետ):

Երևան քաղաքի շրջակա միջավայրի պահպանության համաքաղաքային լուծումներն անմիջականորեն կապված են Արաբկիր վարչական շրջանի և նրա շրջակա միջավայրի վիճակի բարելավման հետ:

Արաբկիր վարչական շրջանն ընդհանուր սահմաններ ունի Աջափնյակ, Ավան, Դավթաշեն, Կենտրոն և Քանաքեռ-Զեյթուն վարչական շրջանների հետ: Արտաքին սահմանագծով հարում է Կոտայքի մարզին մարզին:

Աղյուսակ 2.6. Ազդակիր վարչական շրջանը

<i>Վարչական շրջան</i>	<i>Տարածքը, հա</i>	<i>Բնակչության թվաքանակը ըստ Երևանի պաշտոնական կայքէջի, հազ.մարդ</i>
Արաբկիր	1 324.99	117 704

3. ՆԱԽԱՏԵՍՎՈՂ ԳՈՐԾՈՒՆԵՈՒԹՅԱՆ ԲՆՈՒԹԱԳԻՐԸ (ԱՐՏԱԴՐԱԿԱՆ ՀՁՈՐՈՒԹՅՈՒՆՆԵՐ, ՕԳՏԱԳՈՐԾՎՈՂ ԲՆԱՌԵՍՈՒՐՄՆԵՐ և ՆՅՈՒԹԵՐ, ՏԵԽՆԻԿԱԿԱՆ և ՏԵԽՆՈԼՈԳԻԱԿԱՆ ԼՈՒԾՈՒՄՆԵՐ)

a. Տարածքի գոյություն ունեցող իրավիճակը

Տարածքը ամայի է, մաքրված և հարթեցված մակերեսով:

Նպատակային նշանակությունը՝ ընդերքօգտագործման և այլ արտադրական, գործառնական նշանակությունը կամ հողատեսքը՝ արդյունաբերական օբյեկտների , գրանցված իրավունքի տեսակը՝ սեփականություն:

Հողամասի չափերը՝ 2.547հա

Հողամասի առկա վիճակը՝ Պարիսպ 277.87քմ մակերեսով

Կից տարածքներ՝

- հարավից «Գազպրոմ Արմենիա» ընկերության վարչական շինություններ
- արևելքից պահեստային շինություններ,
- հյուսիսից ամայի տարածք, որից հետո Հրազդան գետի կիրճը
- արևելքից՝ անմիջապես պարսպից հետո մի քանի առանձնատուն:

Առկա է մոտեցնող ասֆալտապատ ճանապարհ:

Տարածքում առկա են էլեկտրամատակարարման, ջրամատակարարման և կոյուղու ենթակառուցվածքներ:

b. Ճարտարապետական և տեխնոլոգիական լուծումներ

Ըստ էսքիզային նախագծի նախատեսվում է կառուցել վարչական, պահեստային և արտադրական շինություններ, պահակատուն և ավարտել պարսպապատումը:

25 470մ² հողատարածքում նախատեսվում է կառուցել 3913.0մ², 6020.4մ², 4113.4մ², 835.5մ² մակերեսներով արտադրական, պահեստային և 4210.0մ² մակերեսներով ադմինիստատիվ շինություններ, 51.0մ² մակերեսով պահակակետ և 47.0մ² մակերեսներով էլ. ենթակայան:

Արտադրական նշանակության շինությունը նախատեսել մեկ հարկանի, նկուղային կամ կիսանկուղային հարկերով, առավելագույն բարձրությունը տարածքի ստորին հատակագծային նիշից նախատեսել մինչև 14.5 մետր:

Պահեստային շինություններ նախատեսել մեկ հարկանի, հաշվի առնելով տարածքի ռելիեֆային առանձնահատկությունները, առավելագույն բարձրությունը տարածքի ստորին հատակագծային նիշից նախատեսել մինչև 13.0 մետր:

Վարչական շինությունը նախատեսել մինչև վեց հարկանի, հնարավոր է նկուղային հարկով, առավելագույն բարձրությունը տարածքի ստորին հատակագծային նիշից նախատեսել մինչև 22.0 մետր:

Գլխավոր հատակագծում թիվ 1 համարով նշված՝ նկուղային հարկով, մեկ հարկանի շինությունը իր առանձին բաժանված տարածքներով օգտագործվելու է որպես արտադրական, պահեստային և արտադրական տարածքներ: Թիվ 2, 3, 4 համարներով նշված մեկ հարկանի շինությունները իր առանձին բաժանված տարածքներով օգտագործվելու են որպես պահեստային տարածքներ: Թիվ 5 համարով նշված 6 հարկանի կառույցը իր նշանակությամբ լինելու է ադմինիստրատիվ:

Արտադրական և պահեստային նշանակության շինությունները նախատեսվում է կառուցել մետաղական կոնստրուկցիաներից: Արտաքին պատերը իրականացվում են պատի հավաքովի սենդվիչ պանելներով, իսկ շինությունների ներքին տարածքների բաժանումները իրականացվում են մետաղյա կարկասով, գիպսաստվարաթղթ սալերով:

Կառուցապատվող տարածքին մոտեցումը կապահովվի առկա ճանապարհով, որն անցնում է «Գազպրոմ Արմենիա» ընկերության կողքով: Հողամասին կից տարածքներով անցնում են գործող ինժեներական ենթակառուցվածքները:

Վարչական շինության պատերը նախատեսվում են իրականացվել պեմզաբլոկներով, արտաքինից երեսապատումը բազալտե և տուֆե սալերով, ցեմենտբորդով: Ըստ պատվիրատուի ցանկության հնարավոր է նաև երեսապատման այլ նյութերի կիրառում, որոնք չեն հակասում ՀՀ գործող շինարարական նորմերին: Ծածկերը Ե/Բ միաձույլ սալեր են, միջնորմները՝ պեմզաբլոկ, գիպսաստվարաթուղթ: Տանիքը՝ հարթ-համատեղված, ճկուն փաթեղային ծածկույթով և կազմակերպված ջրահեռացումով: Հատակները նախատեսվում է կառուցել բոլոր միջհատակային հաղորդագծերը տեղադրելուց հետո:

Պահեստային և արտադրական շինությունները նախատեսված են հավաքովի մետաղական կոնստրուկցիաներով:

Նախագիծը մշակված է համաձայն ՀՀ տարածքում գործող հետևյալ նորմատիվային փաստաթղթերի՝

Բոլոր շինությունների շինարարական աշխատանքներն իրականացնվելու են միաժամանակ: Ըստ նշված բնութագրի ՍՆԻՊ 1.04.03-2008-ի նորմատիվներով նշված աշխատանքների իրականացումը հաշվարկված է 24 ամիս շինարարության տևողություն, այդ թվում 1.5 ամիս նախապատրաստական փուլ:

ՀՀՇՆ 30-01-2014 քաղաքաշինություն. քաղաքային եվ գյուղական բնակավայրերի հատակագծում եվ կառուցապատում

ՀՀՇՆ 21-01-2014 Շենքերի եվ Շինությունների Հրդեհային Անվտանգություն

ՀՀՇՆ IV-11.03.03-02 Ավտոկայանատեղեր

Նախագծով նախատեսված շինարարական աշխատանքների ավարտից հետո կառուցապատումից ազատ տարածքը նախատեսվում է բարեկարգել և կանաչապատել: Կանաչապատման մակերեսը կկազմի ընդհանուր հողամասի 12%-ը /մոտ 3057.0 մ²/, մնացածը կկազմի կառուցապատումը, սավառակները, սպասարկման տարածքները և բացօթյա ավտոկայանատեղիների մակերեսները:

Կանաչապատման աշխատանքների համար ՀՀ օրենսդրությամբ սահմանված կարգով կառուցապատվող տարածք կբերվի բուսահող Երևանի քաղաքապետարանի հետ համաձայնեցված: Կանաչապատումը ներառում է՝ սիզամարգի տեսքով աշխատանքներ և ծառատունկ: Դեկորատիվ տեսք ապահովվելու նպատակով կանաչապատման համար օգտագործվելու է թույա, կաղնի, գնդաձև ակացիա, հացենի, լացող ուռենի և այլ ծառատեսակներ, ինիսպես նաև ծաղկասածիլներ և խոտի սերմ: Այս տեսակները հարմար են Երևանյան լանդշաֆտին և բնակլիմայական պայմաններին: Երևանյան լանդշաֆտում ծառերի կաչողականությունն ապահովվելու է պարտադիր ոռոգման և խնամքի պայմաններում, որի իրականացման պատասխանատուն հանդիսանում է կառուցապատողը:

Քանի որ տեղանքում չկա ոռոգման ցանց, ոռոգումն իրականացվելու է ջրատար մեքենաներով:

Շինարարական աշխատանքների ընթացքում առաջացող տարբեր տեսակի շինարարական թափոնները և շինադբը Երևանի համայնքապետարանի հետ համաձայնեցված տեղափոխվելու են համապատասխան աղբավայր:

Ստորև բերված են տեղանքի իրադրային սխեման, գլխավոր հատակագիծը և առանձին շինությունների պատկերները:



Տարածքի իրավիճակային սխեմա

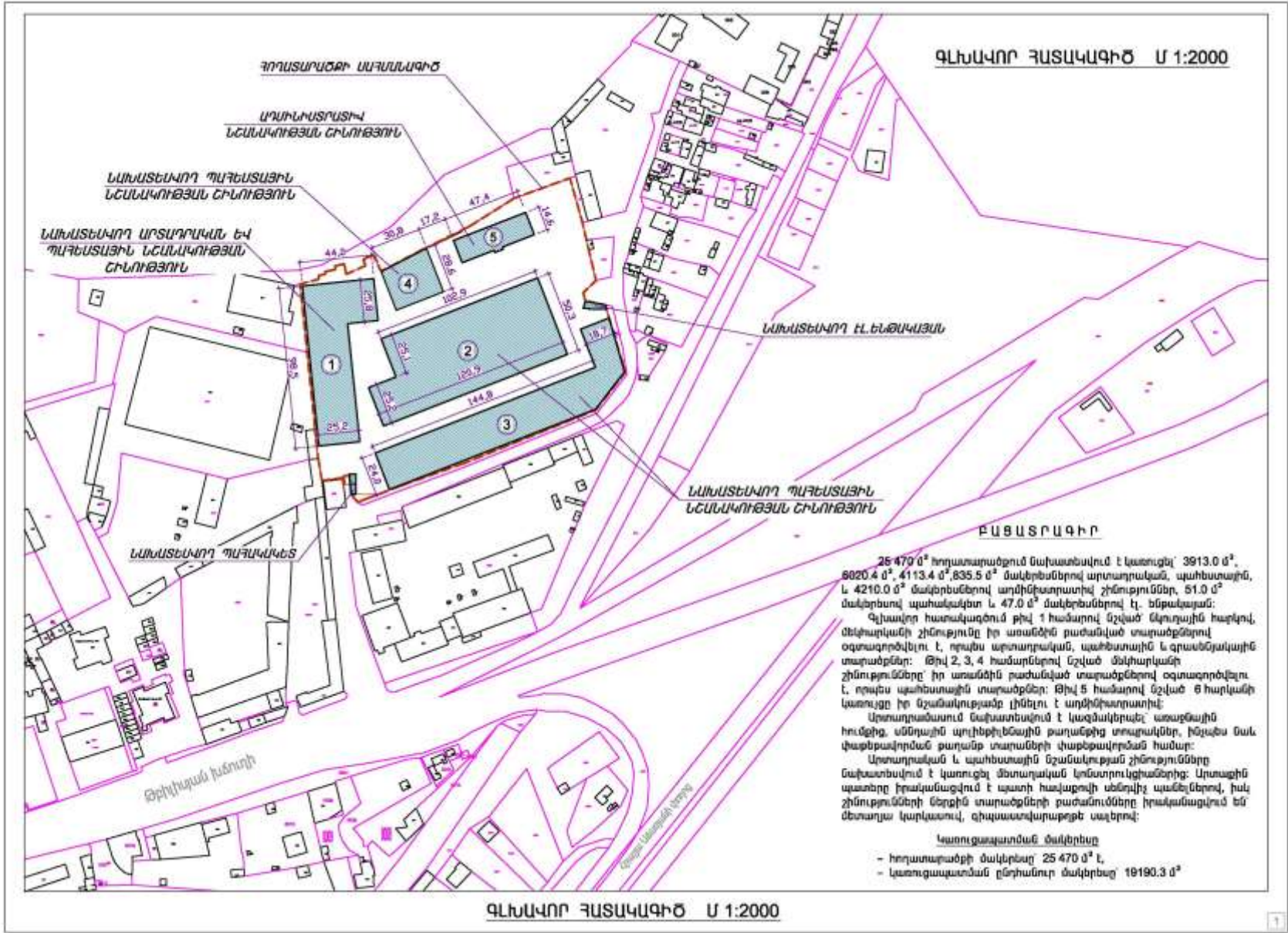

ԳԼԽԱՎՈՐ ՀԱՏԱԿԱԳԻԾ Մ 1:2000

25 470 մ² հողատարածքում նախատեսվում է կառուցել՝ 3913.0 մ², 8020.4 մ², 4113.4 մ², 835.5 մ² մակերեսներով արտադրական, պահեստային, և 4210.0 մ² մակերեսներով ադմինիստրատիվ շինություններ, 51.0 մ² մակերեսով պահակակետ և 47.0 մ² մակերեսներով էլ. ենթակայան:

Գլխավոր հատակագծում թիվ 1 համարով նշված նկուղային հարկով, մեկհարկանի շինությունը իր առանձին բաժանված տարածքներով օգտագործվելու է, որպես արտադրական, պահեստային և զրահանյալային տարածքներ: Թիվ 2, 3, 4 համարներով նշված մեկհարկանի շինությունները՝ իր առանձին բաժանված տարածքներով օգտագործվելու է, որպես պահեստային տարածքներ: Թիվ 5 համարով նշված 6 հարկանի կառույցը իր նշանակությամբ լինելու է ադմինիստրատիվ:

Արտադրամասում նախատեսվում է կազմակերպել առաքնային հունցից, սննդային պրոդյուկտային քաղաքից տեղափոխում, ինչպես նաև փաթեթավորման քաղաք տարաների փաթեթավորման համար:

Արտադրական և պահեստային նշանակության շինություններից նախատեսվում է կառուցել մետաղական կոնստրուկցիաներից: Արտաքին պատերը իրականացվում է պատի հավաքովի սենդվիչ պանելներով, իսկ շինությունների ներքին տարածքների քաժամումները իրականացվում են մետաղյա կարկասով, զիպաստվախարթեք սալերով:

- Կառուցապատման մակերեսը
- հողատարածքի մակերեսը 25 470 մ² է,
 - կառուցապատման ընդհանուր մակերեսը 19190.3 մ²

ԳԼԽԱՎՈՐ ՀԱՏԱԿԱԳԻԾ Մ 1:2000

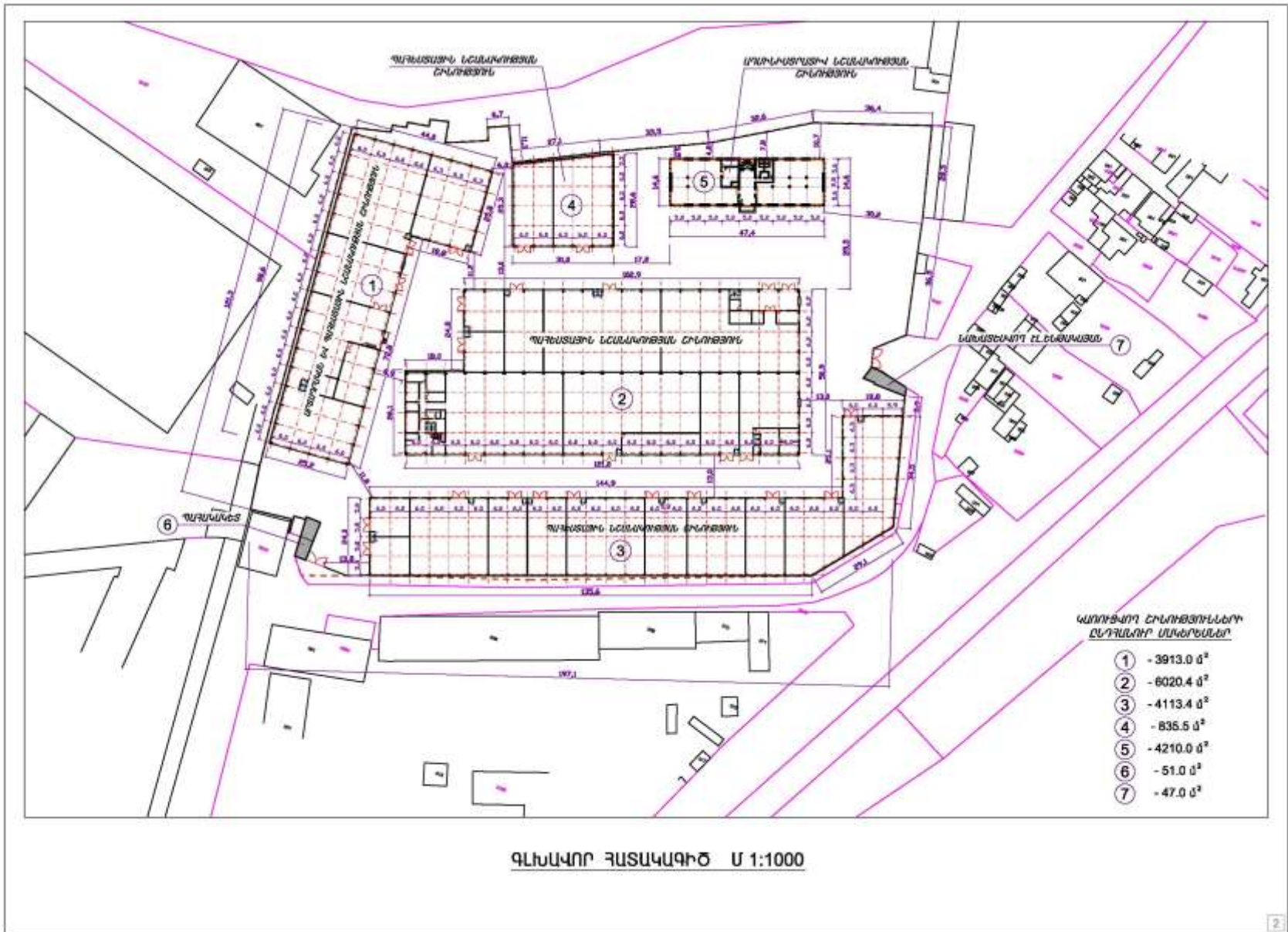



ՃԱԿԱՏ 10-1 ԱՌԱՆՑՔՆԵՐՈՎ Ա 1:150

Վարչական շենք

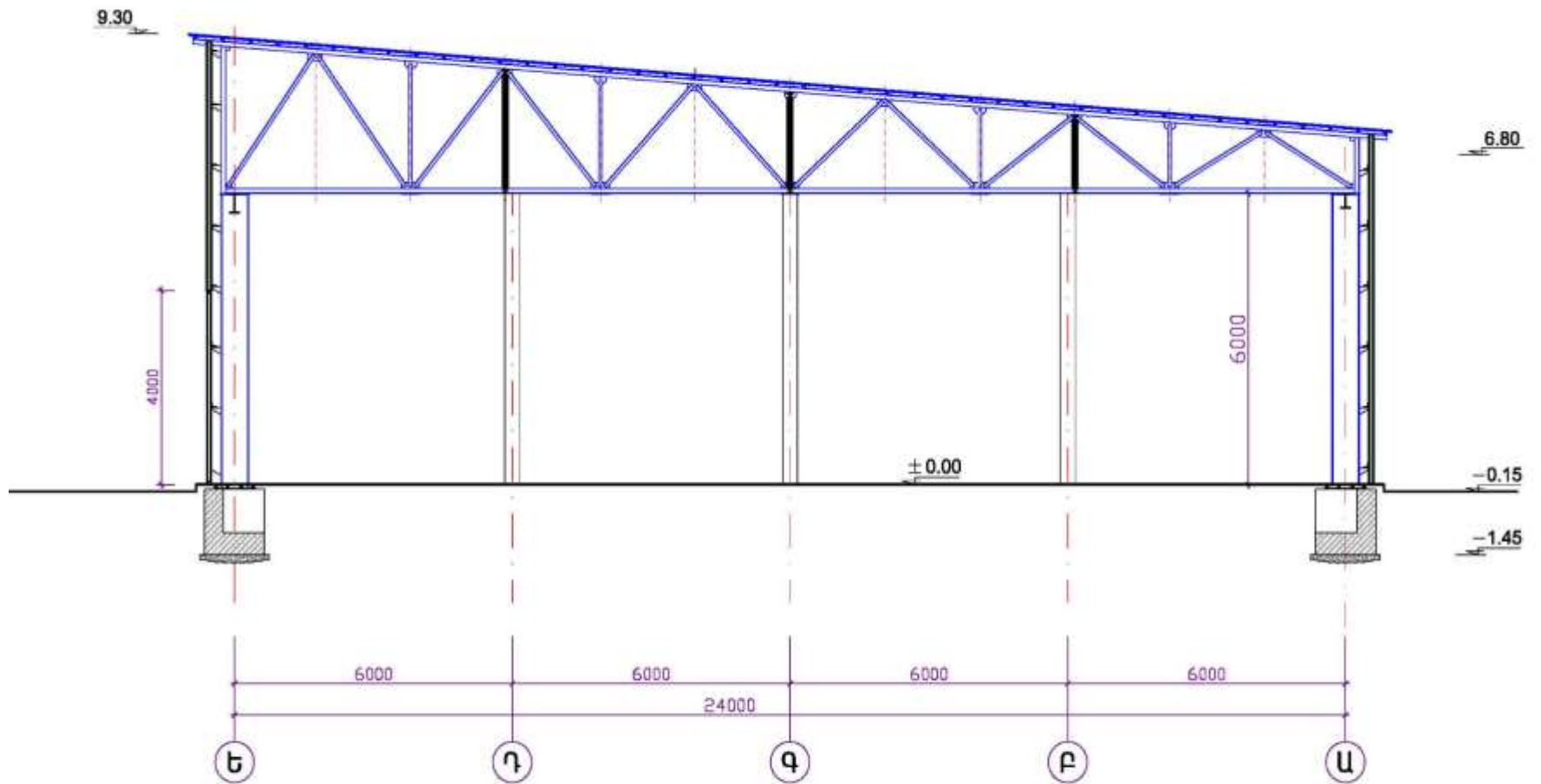

ԿՏՐՎԱԾՔ 1-1 Մ 1:100

Մետաղական շինություն՝ արտադրական

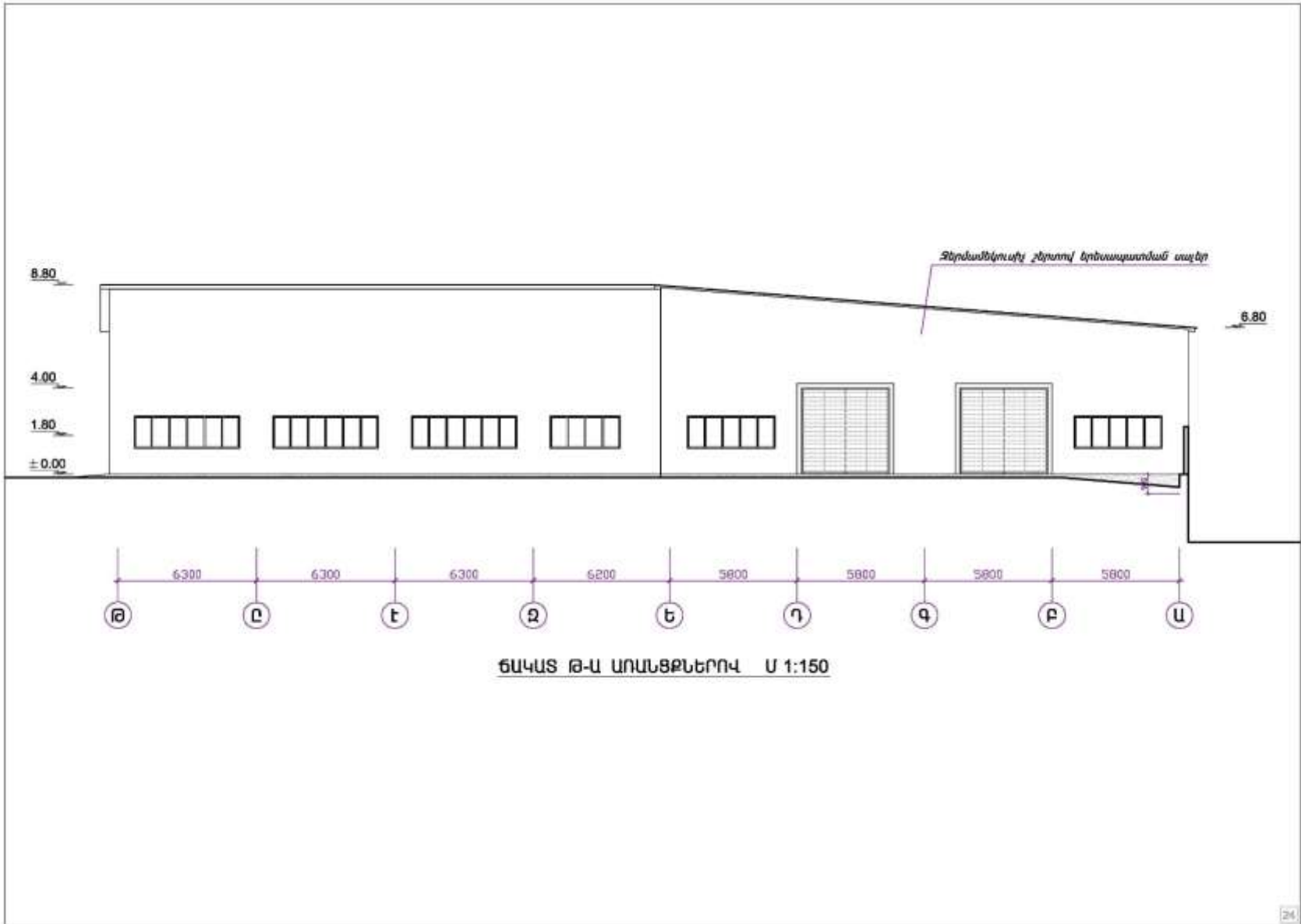

Մետաղական կոնստրուկցիա՝ պահեստ

a. Աշխատանքների կատարման սխեմա

Նախագծի շինարարության կազմակերպումը պետք է ՀՀՇՆ 3. 01.01.2008-ի դրույթներին: Շին աշխատանքների իրականացման համար նախատեսում է 2 փուլ՝ նախապատրաստական և հիմնական: Նախապատրաստական փուլում կատարվում են հետևյալ աշխատանքները.

- Շին. հրապարակի ժամանակավոր ցանկապատում
- Շին. նյութերի և բետոնի ընդունման հարթակների պատրաստում
- Շին.հրապարակի գիշերային լուսավորվածություն

Հիմնական փուլում կատարվում է մասնաշենքերի շինարարություն:

Հողային աշխատանքները փոստրակում և խրամուղիներում կատարվում են “հետքահ” էքսկավատորով:

Յուրաքանչյուր շենքի պատող և կրող կոնստուկցիաների իրականացման համար ընտրված է КБ-405 մակնիշի աշտարակային կռունկ: Բոլոր տիպի շինարարական աշխատանքները անհրաժեշտ է կատարել պահպանելով անվտանգության տեխնիկայի կանոնները ըստ ՇՆԵՎԿ III-IV.2008-ի դրույթներով ,ինչպես նաև աշխատանքների կատարման նախագծում նշված լրացուցիչ միջոցառումներով:

Բեռի ուղղահայաց և հորիզանական տղափոխությունները պետք է կատարվեն ազդարարի ազդանշանին համապատասխան, պահպանելով անվտանգության գոտու սահմանները, ինչպես նաև բեռի անկման հորիզոնական տեղափոխությունը /նախագծով այն համարվում է 10մ, նշահարելով դեղին գույնով, ապահովել դիսպետչերական կամ մեկ աշտարակային կռունկի գործողության գոտում բացառել կից շենքի աշտարակային կռունկի գործողությունը տվյալ գոտում/: Անմիջապես հիմքերի տակ բնահողը մշակվում է ձեռքով, ձեռքի պարզագույն գործիքներով՝ փոքր մեխանիզմներով:

Հաշվի առնելով տեղանքի սուղ պայմանները, անհրաժեշտ է կազմակերպել անվտանգության տեխնիկայի կանոնների իրականացման համալիր մշակում՝ ղեկավարվելով ՀՀՇՆ III-IV.2008-ի դրույթներով: Բեռի ուղղահայաց և հորիզոնական տեղափոխությունները պետք է կատարվեն ազդարարի ազդանշանին համապատասխան, պահպանելով անվտանգության գոտու սահմանները, ինչպես նաև բեռի անկման հորիզոնական տեղափոխությունը:

Կռունկով բեռի տեղափոխումը բացառիկ դեպքերում գոյություն ունեցող շենքերի տանիքի վրայով կատարվում է շինարարության ղեկավարի գրավոր կարգադրությամբ, ապահովվելով բեռի անվտանգ տեղափոխումը, անվտանգության ճարտարագետի մշտական ներկայությունը:

Ապրանքային բետոնը շին.հրապարակ է բերվում պատրաստի վիճակում՝ բետոնատար ինքնաթափերի միջոցով ավտոմատ բետոնա-շաղախային հանգույցից:

Ամրանային իրերը պատրաստվում են հատուկ պոլիգոններում, մասամբ շին. հրապարակում:

Շինարարական հրապարակում չի նախատեսվում շինանյութերի, կամ սորուն նյութերի պահեստներ:

Բոլոր տիպի շինարարական աշխատանքները պետք է կատարել պահպանելով շին. նորմերը, կանոնները, ստանդարտները, ինչպես նաև նախագծի տեխնիկական պայմանները:

Շին. հրապարակը կազմակերպելիս ղեկավարվել հակահրդեհային անվտանգության վարչության կողմից հաստատված դրույթներով, շին. հրապարակի հակահրդեհային անվտանգության պատասխանատվությունը կրում է անմիջապես շինարարության ղեկավարը կամ նրան փոխարինող անձը:

Շինարարության ընթացքում այլ անձանց իրավունքների սահմանափակումը հետևում է ՀՀ օրենսդրությամբ սահմանված կարգով:

Շինարարության ընթացքում բանվորները կանվեն հատուկ ճաշարան-տնակում: Քանի որ շինարարությունը տևելու է մոտավորապես 2 տարի, ներգրավված կլինեն մոտավորապես 40 աշխատակից:

Շինարարությունը իրականացվելու է ընկերությանը պատկանող մեքենա-մեխանիզմներով.

1. Էքսկավատոր
2. Ինքնաթափ ավտոմեքենաներ՝ 2 - 3
3. Ավտո և աշտարակային կռունկներ՝ մեկական
4. Բետոնախառնիչ ավտոմեքենաներ՝ 2

Նյութերի և բնառեսուրսների օգտագործում

Նախատեսվող շինարարության ժամանակ օգտագործվում են տարբեր շինարարական նյութեր, այդ թվում երկաթբետոն, սրբատաշ և կոպտատաշ քար, փայտ, մետաղ, ապակի, բարձրորակ սվաղ, երեսապատման բարձրորակ նյութեր, ավազ, ցեմենտ, բետոնյա կոնստուկցիաներ, մետաղական կոնստուկցիաներ և այլն:

Բնառեսուրսներից օգտագործվելու է ջուր՝ շինարարության ընթացքում շինհրապարակների ջրցանի, հողի/գրունտի խոնավացման համար: Շինարարության փուլի ջրամատակարարումն իրականացվելու է տեխնիկական պայմանների համաձայն գոյություն ունեցող ջրատարից, որը միացված է քաղաքային ջրամատակարարման ցանցին: Շինարարության ընթացքում օգտագործվելու է գործող կոյուղին:

Շինարարական աշխատանքներից բուսահող չի առաջանում, քանի որ տարածքը զուրկ է բերրի հողաշերտից: Այլ բնառեսուրսների օգտագործում չի նախատեսվում:

Ջրօգտագործման ծավալները ներկայացված են հաջորդ գլխում

**4. ՇՐՋԱԿԱ ՄԻՋԱՎԱՅՐԻ ՎՐԱ ՀՆԱՐԱՎՈՐ ԱԶԴԵՑՈՒԹՅՈՒՆԸ ԵՎ
ՎՆԱՍԱԿԱՐ ԱԶԴԵՑՈՒԹՅԱՆ ԲԱՑԱՌՄԱՆԸ, ՆՎԱԶԵՑՄԱՆՆ ՈՒ
ՓՈԽՀԱՏՈՒՑՄԱՆՆ ՈՒՂՂՎԱԾ ԲՆԱՊԱՀՊԱՆԱԿԱՆ
ՄԻՋՈՑԱՌՈՒՄՆԵՐԻ ԾՐԱԳԻՐ**

4.1 Ռիսկերի գնահատում

Նախատեսվող գործունեության իրականացման ժամանակ շրջակա միջավայրի վրա կդրսևորվեն որոշակի բացասական ազդեցություններ, ապա՝ վերջիններս կկրեն ժամանակավոր բնույթ: Ազդեցությունները իրենց բնույթով կլինեն սահմանափակ և կարճատև և պայմանավորված կլինեն շինարարական աշխատանքներով:

Շինարարության փուլում շրջակա միջավայրի վրա ազդեցությունները և ռիսկերը հիմնականում պայմանավորված են արտանետումներով, որոնք կարող են առաջանալ՝

- Նոր կառուցվող շինությունների շինարարության ընթացքում
- Հիմքերի փորման ընթացքում
- շինարարական տեխնիկայի շահագործման ժամանակ վառելիքի այրման արգասիքներ,
- Հողային զանգվածների և շինաղբի տեղափոխման հետ կապված,
- Շինարարական տեխնիկայի շահագործմամբ,
- Բետոնային աշխատանքների իրականացմամբ,
- Շինարարական տեխնիկայի շահագործման ընթացքում աղմուկի մակարդակի ավելացմամբ:

Թվարկված աշխատանքների ազդեցությունը նվազեցնելու և փոխհատուցելու նպատակով նախատեսված են բնապահպանական միջոցառումներ, որոնք ներառված են բնապահպանական կառավարման պլանում:

4.2 Օդի աղտոտում

Նախատեսվող շինարարության ընթացքում հիմնականում կանխատեսվում է օդի աղտոտում պայմանավորված հողային աշխատանքների ընթացքում անօրգանական փոշու և ծխազազերի ժամանակավոր արտանետումներով, որոնք առաջանում են առկա շենքերի կառուցման հողային աշխատանքներից և տեխնիկական միջոցների աշխատանքից՝ դիզելավառելիքի աշխատանքի դեպքում:

4.3 Աղմուկի ազդեցություն

Աշխատատեղերում աղմուկի մակարդակը պետք է համապատասխանի ՀՀ օրենսդրական նորմերին: Մակարդակների չափազրույթներ կիրականացվեն ազդակակիր անձանց համապատասխան բողոքի դեպքում: Համապատասխան բնապահպանական

միջոցառումների կիրառման դեպքում շինարարական աղմուկի և թրթռումների մակարդակը շինհրապարակին հարակից տարածքում չի գերազանցի ՀՀ օրենսդրությամբ սահմանված նորմերը՝ հաշվի առնելով առկա ազդակիր շինությունների (բնակելի և հասարակական շենքեր) հեռավորությունը շինտարածքից (մոտ 20-50մ): Հարակից տների բնակչության հնարավոր բողոքների դեպքում կիրականացվեն աղմուկի մակարդակի գործիքային չափագրումներ, իսկ շինարարության ընթացքում որպես կարևորագույն միջոցառումներ, անհրաժեշտ է՝

- Խուսափել շինարարական գործողություններից, մեքենաների և սարքավորումների կայանելուց զգալուն ազդակակիրների հարևանությամբ, ինչպիսիք են մասնավոր բնակելի տները, փոքր բիզնեսի կետերը, այլ հասարակական շենքերը;
- Աղմկահարույց աշխատանքները հնարավորինս իրականացնել օրվա ցերեկային ժամերին:
- Բոլոր մեքենաները պետք է ապահովված լինեն համապատասխան խլացուցիչներով:
- Բացառել անսարք վիճակում գտնվող մեքենաների օգտագործումը:

4.4. **Ջրօգտագործում և ջրային համակարգերի վրա ազդեցություն**

Շինարարական աշխատանքների ընթացքում ջուրը հիմնականում օգտագործվելու է շինհրապարակի ջրցանման, մաքրման և որոշ շինարարական աշխատանքների իրականացման համար, ինչպես նաև կապալառուի աշխատակազմի կենցաղային կարիքները հոգալու նպատակով: Անհրաժեշտ ջրաքանակը շին հրապարակ կմատակարարվի տարածքում գոյություն ունեցող ջրամատակարարման ցանցից:

Շինարարական աշխատանքների ժամանակ ջուրը օգտագործվելու է աշխատողների խմելու և կենցաղային նպատակների, ինչպես նաև փոշենստեցման համար:

Աշխատողների խմելու և կենցաղային նպատակներով ջրածախսը հաշվարկվում է հետևյալ բանաձևով՝

$$W = (n \times N + n_1 \times N_1) \times T$$

Որտեղ՝ n - տեխնիկական աշխատողների և ծառայողների թիվն է - 10

N - ջրածախսի նորման՝ - 0.016մ³,

N₁ - բանվորների թիվն է - 30,

N₁ - ջրածախսի նորման բանվորների համար՝ - 0.025մ³/մարդ օր<

T –աշխատանքային օրերի առավելագույն թիվը՝ 520 օր /2 տարի/:

Այսպիսով՝ W = (10 x 0.016 + 30 x 0.025) x 520 = 473.2 մ³/շին.ժամանակ, միջին օրեկան 0.91մ³:

Արտադրական նպատակներով ջրի ծախսը պայմանավորված փոշեառաջացման օջախների ջրմամբ:

Այդ ծախսը որոշվում է հետևյալ բանաձևով՝

$$V_1 = S \times K \times T \times K_1,$$

Որտեղ S - թրջվող մակերեսն է, 400 մ²,

K - ջրցաման նորման – 0.0015մ³/1մ²

T – ջրցանի /տաք և չոր եղանակի/ օրերը, 240 օր

K_1 – ջրցանի օրական քանակը, 2

Այսպիսով $V_1 = 400 \times 0.0015 \times 240 \times 2 = 288$ մ³/շին.ժամ:

Միջին օրեկանը կազմում է 1.2մ³:

Ընդամենը ջրապահանջը կկազմի՝ 761.2 մ³/շին.ժամ:

Առավելագույն օրական՝ 2.11 մ³/օր:

4.5. **Բնապահպանական միջոցառումներ**

Շրջակա տարածքների և գործունեության ազդեցության ենթակա մոտակա բնակչության վրա բացասական ազդեցությունները հիմնականում պայմանավորված են շինարարական աշխատանքների իրականացմամբ, կրում են ժամանակավոր բնույթ և ունեն կարճատև ազդեցություններ: Այդ ազդեցությունները կարող են կանխվել կամ նվազեցվել բնապահպանական կառավարման պլանով (ԲԿՊ) նախատեսված սոցիալական ազդեցությունները մեղմացնող միջոցառումների և բնապահպանական միջոցառումների արդյունավետ իրականացման արդյունքում, որին պարտավոր են հետևել շինարարը, հսկող և վերահսկող մարմինները:

Շինարարական աշխատանքների իրականացման ընթացքում շրջակա տարածքների և սոցիալական միջավայրի վրա հնարավոր բացասական ազդեցությանների կանխման, կամ մեղմացման միջոցառումները ըստ ազդեցության ուղղությունների ներկայացվում են ստորև:

4.5.1. **Մթնոլորտային օդ**

- Օդային աազանը աղտոտումից պահպանելու համար նախատեսված են՝
- Շինարարական աշխատանքների /փոշեռառաջացման աշխատանքներ/ ընթացքում իրականացնել ջրցան,
- Սորուն նյութերի չպահեսավորել տարածքում,
- Պարբերաբար ստուգել շինարարական տեխնիկայի և փոխադրամիջոցների տեխնիկական վիճակը և իրականացնել կարգաբերում:
- Գրունտի և սորուն նյութերի տեղափոխումն իրականացնել ծածկված թափքերով բեռնատարներով:
- Խուսափել անորակ վառելիքի օգտագործումից:

4.5.2. **Ջրային ռեսուրսներ**

Ջրային ռեսուրսների արդյունավետ օգտագործման նպատակով նախատեսվել են հետևյալ միջոցառումները.

- Բետոնը ներկրել պատրաստի վիճակում,
- Ջրցանի ծավալները հաշվարկել այնպես, որ չառաջանան մակերևութային հոսքեր և ջուրը բավականացնի միայն փոշենստեցման համար,
- Տարածքի հոսքաջրերը միավորել մեկ բակային ցանցում և միացնել գոյություն ունեցող հեղեղատար ցանցին:

4.5.3. **Հողային ռեսուրսներ**

Հողային ռեսուրսների պահպանության նպատակով անհրաժեշտ է՝

- Շինարարական նյութերի և քայուղերի ժամանակավոր պահեստները տեղադրել բետոնապատ մակերեսի վրա, որտեղ ապահովված կլինի հոսակորուստների հավաքման համակարգով,
- Աշխատանքների ավարտից հետո տարածքը բարեկարգել, վերականգնել և մաքրել առաջացած թափոնները տեղափոխելով Երևանի քաղաքապետարանի կողմից հատկացված աղբավայր,
- Հանված հողային գրունտները պահեստավորում են թույլատրված վայրում, անհրաժեշտության դեպքում ետլիցք, կամ ավելցուկի օգտագործում տարածքի բարեկարգման նպատակով:

4.5.4. **Թափոնների կառավարում**

Շինարարության ընթացքում կաջանան.

- Կենցաղային աղբ՝ 25 – 30 մ³ ծավալով:
- Շինարարական աղբ՝ 24 մ³, որը չի ներառված ՀՀ բնապահպանության /ներկայում՝ շրջակա միջավայրի/ նախարարի 25.12.2006թ. N 430-Ն հրամանի հավելվածում, քանի որ չի պարունակում քանդման թափոններ, սալիկներ կամ ասֆալտի մնացորդներ:
- Շինարարական թափոնների կառավարումը կիրականացվի ՀՀ կառավարության N^o 30 արձանագրային որոշման համաձայն, կտեղափոխվի և կթափոնակույտվի համայնքապետարանի կողմից թույլատրված համայնքային աղբավայրում:

Շինարարական և կենցաղային աղբով շրջակա տարածքների աղտոտումը բացառելու նպատակով նախատեսվում է՝

- Շինհրապարակում բացառել թափոնների ժամանակավոր կուտակումները,

- Թափոնները ժամանակին տեղափոխել Երևանի քաղաքապետի կողմից հատկացված հատկացված աղբավայր,
- Շինանյութերի ձեռք բերում միայն լիցենզավորված մատակարարներից:

4.5.4. Աղմուկ

- Աղմուկի մակարդակը նվազեցնելու համար նախատեսվում է՝
- Շինարարական աշխատանքները և տրանսպորտի տեղաշարժը կազմակերպել ցերեկային ժամերին,
- Պարբերաբար ստուգել և կարգաբերել տեխնիկական միջոցների և ավտոտրանսպորտի շարժիչները,
- Շինարարական տեխնիկական միջոցների ընտրության ժամանակ հատուկ ուշադրություն դարձնել դրանց աղմուկի մակարդակին:
- Խուսափել աղմկահարույց մեքենաների և սարքավորումների օգտագործումից, անհրաժեշտության դեպքում խլացուցիչների տեղադրում:

4.5.5. Կենսաբազմազանություն

Հաշվի առնելով, որ նախատեսվող գործունեությունը իրականացվելու է Երևան քաղաքի արտադրական գոտում, կենսաբազմազանությանը վտանգ չի սպառնում և բնապահպանական միջոցառումներ չեն նախատեսվում:

Ճանապարհների խաթարման և ծանրաբեռնվածության հետևանքով բնակչությանը պատճառված անհանգստությունը մեղմելու նպատակով նախատեսվում է՝

- Շինարարական հրապարակում բեռնատար մեքենաների ժամանակավոր կայանման համար տարածքների տրամադրում,
- Շինհրապարակում խուսափում շինարարական ու կենցաղային աղբի այրումից և կուտակումից,
- Շինարարական աշխատանքների վերաբերյալ մոտակա բնակչությանը իրազեկում, որոնց արդյունքում կարող են ավելանալ փոշու քանակները, աղմուկի մակարդակը և ժամանակավորապես փակվեն ճանապարհները,
- Ցուցանակների տեղադրում, ինչպես նաև ժամանակավոր անցումների նախատեսում որպես այլընտրանքային ճանապարհներ:

Շինարարության փուլում հնարավոր սոցիալական ազդեցություններից խուսափելու նպատակով նախատեսվում է՝

- Թույլ չտալ շինարարական աշխատանքների կատարումը սահմանված ժամերից դուրս.
- Շինհրապարակը ցանկապատել և վերահսկել՝ կանխելու համար չլիազորված անձանց մուտքը շինհրապարակ,
- Վտանգավոր տեղամասերում տեղադրել նախազգուշացնող նշաններ,
- Որակավորված աշխատակիցների միջոցով իրականացնել սարքավորումների պարբերական զննումներ
- Շինարարների համար՝ անվտանգության աուդիտների, առաջին օգնության և անվտանգության դասընթացների պարբերաբար կազմակերպելում և իրականացում:

4.6. **Աշխատանքի անվտանգություն և առողջություն**

Առողջության և աշխատանքային անվտանգության միջոցառումները շինարարության փուլում կիրականացվեն կապալառուի կողմից՝ համաձայն ԲԿՊ-ում նկարագրված միջոցառումների:

Արտակարգ իրավիճակների պատրաստվածությունը

Շինարարական աշխատանքների ընթացքում հնարավոր արտակարգ իրավիճակներն են՝

- Հրդեհի առաջացումը
- Հեղուկ նյութերի արտահոսքը
- Աշխատողների վնասվածքները
- Շահագործվող տեխնիկայի հետ վթարները:

Արտակարգ իրավիճակներին արագ արձագանքելու համար նախատեսված են հետևյալ միջոցառումները՝

• Մինչ աշխատանքների սկիզբը ոլոր աշխատողները, այդ թվում նաև վարորդները, անցնում են հրահանգավորում ըստ աշխատանքի անվտանգության կանոնների: Հրահանգավորումը իրականացնում է աշխատանքների ղեկավարը:

• Մինչ աշխատանքների սկիզբը շինարարական հարթակը և տրանսպորտային միջոցները հագեցվում են հրդեհաշիջման առաջնային միջոցներով ու դեղարկղիկով, իսկ աշխատողներն անցնում են դրանց ճիշտ օգտագործմանն, ինչպես նաև առաջին բուժ.օգնության ցուցաբերմանն ուղղված հրահանգավորում:

• Հեղուկ նյութերը տեղափոխվելու են շինարարական հարթակ օգտագործումից առաջ և պահվելու են հատուկ տակդիրների վրա՝ հնարավոր արտահոսքերը բացառելու համար:

• Բոլոր աշխատողներին տրվելու են անհատական և կոլեկտիվ պահպանության միջոցներ: Հնարավոր վնասվածքների դեպքում տուժածին կցուցաբերեն առաջին բուժ.օգնության, ապա, անհրաժեշտության դեպքում, կտեղափոխվի քաղաքի մոտակա բժշկական հաստատությունը:

Ըստ նախնական գնահատման, ապահովելով նշված միջոցառումների պատշաճ մակարդակով իրականացումը, կարելի է արտակարգ իրավիճակների ռիսկը հասցնել նվազագույնի, իսկ առաջացման դեպքում արագ և արդյունավետ հակազդել դրանց:

4.6. Փոխհարուցում

Ինչպես նախորդ ենթակետերում նշվել է, բնապահպանական միջոցառումների նպատակն է նվազեցնել գործունեության ազդեցությունը շրջակա միջավայրի վրա և վերականգնել բոլոր այն տեղամասերի նախնական վիճակը, որոնք կենթարկվեն գործունեության ազդեցության: Շինհրապարակի համար մշակվելու է տարածքների վերականգնման, կանաչապատման և բուսականության վերականգնման պլան: Կանաչապատման աշխատանքներն իրականացվելու են նախագծման առաջադրանքի պահանջներին և տարածքի համար մշակվող տարածքի կանաչապատման սխեմային համապատասխան: Նախագծով նախատեսված շինարարական աշխատանքների ավարտից հետո կառուցապատումից ազատ տարածքը նախատեսվում է բարեկարգել և կանաչապատել: Կանաչապատման համար նախատեսվում է նաև նոր բուսահողի լիցք, որի կիրականացվի ՀՀ օրենսդրությամբ սահմանված կարգով՝ համաձայնեցված Երևանի քաղաքապետարանի հետ: Կանաչապատումը ներառում է սիզամարգի տեսքով աշխատանքներ և ծառատունկ: Դեկորատիվ տեսք ապահովելու նպատակով կանաչապատման համար օգտագործվելու է թույլ, կաղնի, գնդաձև ակացիա, հացենի, թղկի, լացող ուռենի և այլ ծառատեսակներ, ինչպես նաև ծաղկասածիլներ և խոտի սերմ: Այս տեսակները հարմար են Երևանյան լանդշաֆտին և բնակլիմայական պայմաններին: Երևանյան լանդշաֆտում ծառերի կաչողականությունն ապահովվելու է պարտադիր ոռոգման և խնամքի պայմաններում, որի իրականացման պատասխանատուն հանդիսանում է կառուցապատողը: Ոռոգումն բերովի ջրով:

Շինարարական աշխատանքների ավարտից հետո որպես կարևոր միջոցառումներ նախատեսվում է՝

- Բոլոր մակերեսներն այդ թվում՝ ժամանակավոր օգտագործված տարածքները վերականգնել մինչև սկզբնական վիճակը
- Ամբողջ շին աղբը, նյութերի մնացորդները և սարքավորումները հեռացնել շինհրապարակից,
- Այն տեղամասերում, որոնք ենթակա են գործունեության ազդեցության, նախատեսվում է իրականացնել նախնական ուսումնասիրություն և ետնախագծային մոնիթորինգ:

Բոլոր բնապահպանական միջոցառումները ներառված են շինարարության նախահաշվի մեջ և կիրականացվեն շինարարական կազմակերպության կողմից:

5. ՌԻՍԿԵՐԻ ՆՎԱՋԵՑՄԱՆ և ՄՈՆԻԹՈՐԻՆԳԻ ՊԼԱՆ

Ռիսկերի նվազեցումը կարելի է ապահովել իրականացնելով մի շարք բնապահպանական միջոցառումներ, որոնք ամփոփվել են բնապահպանական կառավարման պլանում և կազմակերպել իրականացվող աշխատանքների մոնիթորինգ:

ԲԿՊ-ն իրենից ներկայացնում է շրջակա միջավայրի, մարդու առողջության ու շինարարների անվտանգության վրա հնարավոր բացասական ազդեցությունների նկարագրությունը, որոնք հնարավոր են ծրագրի իրականացման նախագծման, շինարարության և շահագործման փուլերում և դրանք կանխող, մեղմացնող միջոցառումների ցանկը:

ԲԿՊ պարունակում է նախատեսվող գործունեության բոլոր փուլերի ընթացքում (նախագծում, շինարարություն, շահագործում) կանխատեսված հնարավոր անցանկալի բացասական ազդեցությունները կանխելու և մեղմացնելու միջոցառումները, ինչպես նաև մոնիտորինգի գործողություններ՝ ստուգելու համար շինարարական աշխատանքների իրականացման ընթացքի համապատասխանությունը պլանավորված մեղմացնող միջոցառումներին:

Հիմնական կապալառու պատասխանատու է լինելու ԲԿՊ-ում ներառված միջոցառումների իրականացման համար և իր հերթին համապատասխան պայմանագրային պարտավորություններ է նախատեսելու ենթակապալառուի հետ իր պայմանագրերում:

ԲԿՊ-ում նախանշված մեղմացնող միջոցառումների կատարումը և դրանց արդյունավետությունը ստուգելու նպատակով շինարարության կապալառուի կողմից կիրականացվի կանոնավոր մոնիթորինգ, որի շրջանակներում նախագծային կազմակերպության բնապահպանության մասնագետի կողմից՝ յուրաքանչյուր փուլի մասով, կիրականացվեն մոնիթորինգի ստուգայցեր՝ երկու շաբաթը մեկ անգամ (երկու անգամ մեկ ամսվա ընթացքում): Արդյունքները գրանցվելու են մոնիտորինգի ստուգաթերթիկում:

ԲԿՊ-ն, որը ներկայացված է հավելված 1-ում, ընդգրկվելու է ծավալաթերթերում և որպես անբաժանելի բաղադրամաս կցվելու է պայմանագրային փաստաթղթերին:

6. ՀԱՆՐԱՅԻՆ ՔՆՆԱՐԿՈՒՄՆԵՐ

Երևան քաղաքի Արաբկիր վարչական շրջանի Թբիլիսյան խճուղի 47/2 հասցեում ձեռնարկվող վարչական, արտադրական և պահեստային շինությունների կառուցման

գործունեության շրջակա միջավայրի վրա ազդեցության նախնական գնահատման շրջանակներում շահառու և ազդակիր հանրությունն իրազեկվել է նախատեսվող աշխատանքների իրականացման արդյունքում բնապահպանական ազդեցությունների վերաբերյալ: Հանրային քննարկումը տեղի է ունեցել 2022թ. Մայիսի 11-ին Արաբկիր վարչական շրջանի ղեկավարի նստավայրում, որին մասնակցել Երևանի քաղաքապետարանի ներկայացուցիչները, ձեռնարկողի, նախագծային ընկերության ներկայացուցիչները:

Հանդիպման տեսաձայնագրությունը, արձանագրությունը և մասնակիցների ցանկը սույն հայտի հետ ներկայացվելու են ՀՀ շրջակա միջավայրի նախարարության շրջակա միջավայրի վրա ազդեցության փորձաքննական կենտրոն:

ԲՆԱՊԱՀՊԱՆԱԿԱՆ ԿԱՌԱՎԱՐՄԱՆ ՊԼԱՆ

Ծրագրի Գործողությունները	Հնարավոր Ազդեցությունները	Առաջարկվող մեղմացնող Միջոցառումները	Մեղմացնող միջոցառման պատասխանատուն	Մոնիթորինգի պատասխանատուն
<p>Նախագծային փաստաթղթերի պատրաստում</p> <p>Շինարարական Հրապարակի Բոլոր գործողութ</p> <p>Աշխատողների, ինչպես նաև շինհրապարակի մերձակայքում բնակվող մարդկանց անվտանգություն</p>	<p>Բացասական ազդեցություններ՝ շինարարության փուլում, որոնք անհրաժեշտ է հաշվի առնել աշխատանքային նախագծում,</p> <p>ԲԿՊ-ի բնապահպանական Պահանջների մասին տեղեկատվության պակասը կարող է հանգեցնել շրջակա միջավայրի վատթարացման:</p>	<p>Աշխատանքային նախագիծը անհրաժեշտ է մշակել հաշվի առնելով ԲԿՊ-ում պլանավորված մեղմացնող միջոցառումները, որոնք պետք է ներառված լինեն նաև պայմանագրային փաստաթղթերում:</p> <ul style="list-style-type: none"> - Շինարարության համար անհրաժեշտ բոլոր պահանջվող թույլտվությունների ձեռք բերում - Տարածքում առկա ինժեներական ենթակառուցվածքների անջատման, կամ տեղափոխման վերաբերյալ թույլտվության ձեռք բերում, սեփականատիրոջ հետ համաձայնեցում Խստագույնս պահպանել ՀՀ օրենսդրությամբ Պահանջվող աշխատանքային - Անհրաժեշտ է նշանակել բնապահպանական/ Աշխատանքային անվտանգության և արտակարգ իրավիճակների համար պատասխանատու անձ, ով մշտապես ներկա կգտնվի շինհրապարակում: - Շինարարության և շրջակա միջավայրի անվտանգությունը վերահսկող մարմինները, համայնքը և բնակիչները պետք է նախագգուշացված լինեն սպասվող գործընթացների վերաբերյալ - Աշխատանքները կիրականացվեն ապահով և կարգապահ՝ նվազագույնի հասցնելով ազդեցությունը հարևան բնակիչների և շրջակա տարածքների վրա: - Աշխատողների անհատական պաշտպանության միջոցները պետք է համապատասխանեն ՀՀ օրենսդրությամբ սահմանված չափանիշներին (մշտապես սաղավարտների 	<p>Շինարարության կապալառու</p> <p>Կապալառու</p>	<p>«ԶԻԷՆ ԹՐԵՅԴ» ՍՊԸ</p> <p>Երևանի քաղաքապետարան</p>

		կիրառում, անհրաժեշտության դեպքում դիմակներ և պաշտպանիչ ակնոցներ, պաշտպանիչ հագուստ և կոշիկներ) - Շինհրապարակում տեղադրվող համապատասխան տեղեկատվական վահանակները աշխատողներին կիրազեկեն հիմնական կանոնների և նորմերի վերաբերյալ:		
Հողային աշխատանքներ, շինանյութերի փոխադրումներ Այլ շինարարական աշխատանքներ	Շին տեխնիկայի շահագործումից փոշու և վնասակար նյութերի արտանետումներ;	- Օդի աղտոտման և փոշու կառավարում Օդի որակի չափագրումներ կիրականացվեն ազդակակիր անձանց համապատասխան բողոքների դեպքում: - Անհրաժեշտ է իրականացնել շին հրապարակի պարբերական ջրցանում փոշու արտանետումները նվազագույնի հասցնելու նպատակով; - Անհրաժեշտ է նվազագույնի հասցնել շինհրապարակում պահվող նյութերի և թափոնների քանակը և հնարավորինս ծածկել կուտակված նյութերը փոշու տարածումից խուսափելու համար; - Անհրաժեշտ է սահմանափակել մեքենաների արագությունը փոշու քանակը նվազեցնելու նպատակով; - Գոյություն ունեցող շինությունների վերակառուցման, նոր մասնաշենքերի կառուցման աշխատանքների ընթացքում հատուկ տարողություններ և աղբավայրեր կնախատեսվեն տարբեր տեսակի շինարարական աղբի հեռացման համար - Աշխատանքների ընթացքում կառաջանան շինարարական թափոններ և աղբ, որոնք անմիջապես կտեղափոխվեն համապատասխան թափոնավայրեր և չեն առաջացնի կուտակումներ - Շրջակա տարածքները (մայթերը, ճանապարհները) պետք է զերծ պահվեն շինարարական աղբից՝ փոշին նվազագույնի հասցնելու նպատակով - Շինարարական տրանսպորտային միջոցների պարապուրդ շինհրապարակում չի թույլատրվի	Շինարարության կապալառու	«ԶԻԷՆ ԹՐԵՅԴ» ՍՊԸ Երևանի քաղաքապետարան Բնապահպանության և ընդերքի տեսչական մարմին

Թափոնների կառավարում	<p>Շին աղբի տեղադրում անհամապատասխան վայրերում;</p> <p>Վառելիքի, յուղի կամ այլ թունավոր նյութերի արտահոսքի պատճառով Հնարավոր է վտանգավոր նյութերի Թափանցում հողի մեջ:</p>	<ul style="list-style-type: none"> - Թափոնների հավաքման վայրերը և հեռացման ուղիները պետք է նախապես որոշված լինեն շինարարության արդյունքում գոյացող թափոնների բոլոր հիմնական տեսակների համար: - Շինարարության արդյունքում գոյացող թափոնները պետք տարանջատվեն ընդհանուր աղբից և կենցաղային թափոններից դեռ շինհրապարակում և ըստ առաջացման տեղափոխվեն հատուկ հատկացված աղբավայր: - Շինարարական աղբը պետք է պատշաճ կերպով հավաքվի և հեռացվի արտոնագիր ունեցող աղբահավաքների կողմից - Թափոնների հեռացման վերաբերյալ գրառումներ պետք է կատարվեն որպես ապացույց, որ թափոնների կառավարումը կատարվում է պատշաճ կերպով, նախատեսվածին համաձայն - Հնարավորության դեպքում կապալառուն կարող է պիտանի թափոնները կրկնակի օգտագործել 	Շինարարության կապալառու	<p>«ԶԻԷՆ ԹՐԵՅԴ» ՍՊԸ</p> <p>Երևանի քաղաքապետարան</p>
Աղմուկի կառավարում	Շին աշխատանքների արդյունքում աղմուկի և թրթռումների մակարդակի աճ:	<ul style="list-style-type: none"> - Աշխատատեղերում աղմուկի մակարդակը պետք է համապատասխանի ՀՀ օրենսդրական նորմերին և մակարդակներիչափագրումներ կիրականացվեն ազդակակիր անձանց համապատասխան բողոքի դեպքում: - Անհրաժեշտ է խուսափել շինարարական գործողություններից, մեքենաների և սարքավորումների կայանելուց զգայուն ազդակակիրների հարևանությամբ, ինչպիսիք են մասնավոր բնակելի տները, փոքր բիզնեսի կետերը, այլ հասարակական շենքերը: - Աղմկահարույց աշխատանքները անհրաժեշտ է հնարավորինս իրականացնել օրվա ցերեկային ժամերին: - Բոլոր մեքենաները պետք է ապահովված լինեն համապատասխան խլացուցիչներով: - Անհրաժեշտ է բացառել անսարք վիճակում գտնվող մեքենաների օգտագործումը: 	Շինարարության կապալառու	<p>«ԶԻԷՆ ԹՐԵՅԴ» ՍՊԸ</p> <p>Երևանի քաղաքապետարան</p>
Շինհրապարակի վերականգնում		<ul style="list-style-type: none"> - Շինհրապարակից անհրաժեշտ է հեռացնել շինարարության հետ ապված բոլոր պարագաները, այդ թվում՝ չօգտագործված նյութերը, թափոնները, մեքենաները, սարքավորումները, ցանկապատումը և այլն: 	Շինարարության կապալառու	<p>«ԶԻԷՆ ԹՐԵՅԴ» ՍՊԸ</p>

		<ul style="list-style-type: none"> - Անհրաժեշտ է վերականգնել բոլոր վնասված կամ տեղահանված կոմունիկացիաները; - Մաքրել շինհրապարակը կենցաղային և այլ աղբից - Մշակված ընդունման-հանձնման ակտի ստուգաթերթիկի բոլոր պահանջները; - Կատարել կանաչապատման/բարեկարգման աշխատանքներ; 		Երևանի քաղաքապետարան
--	--	--	--	----------------------

Մեղմացնող միջոցառումների ինդիկատորի արժեքը գնահատվում է նախագծային աշխատանքների արժեքի մոտ 1,2%



ՀԱՅԱՍՏԱՆԻ ՀԱՆՐԱՊԵՏՈՒԹՅՈՒՆ
ԵՐԵՎԱՆԻ ՀԱՄԱՅՆՔ
ՆԱԽԱԳԾՄԱՆ ԹՈՒՅԼՏՎՈՒԹՅՈՒՆ
(ՃԱՐՏԱՐԱԴԵՏԱՀԱՏԱԿԱԳՍԹԱՅԻՆ ԱՌԱՋԱԴԴԱՔ)

N 01/18-07/2-2294 - 229

« 01 » 04 2022 թ.

Table with 2 columns: Field Name (e.g., Օրբնկա, 1. Հողամասը գտնվում է, 2. (*) Հողամասի չափերը) and Field Value (e.g., Վարչական, արտադրական և պահեստային շինությունների կառուցման, 2.547 հա:)

- Լախազեա՞մ պատահե՞լ է կարակեց տարածքների շտեմարձանն այդ թվում այնտեղից սեմինի ազդեցության և կորստիվային պահանջները:
 - Հորինան հոգատուներ և շինություններ ուղղված մեղադրանքներ քաղաքները նախազեմ կորստիվ հոգատուները:
 - Հոտակազմային լուծումները մշակել համառոտ պատվիրատուի առաջարկների՝ հույսի առնելով կորստիվային և տեխնիկական պահանջները:
 - Լախազեա՞մ կորստիվ տեղանքներում մեքենաների էլեմենտի և կայանան հնարավորություն:
 - Տոմերի քանակությունը նախազեմ կորստիվային:
10. Հողամասում գտնվող շենքերի և շինությունների քանակամաս կամ
 տեղագրության (ավանդատագրման) պայմանները և
 աշխատանքների կատարման պայմանները
11. Ստորգետնյա, կիսանկուղի և առաջին հարկերի տարածքների
 օգտագործման պայմանները

Համառոտ պատվիրատուի առաջարկների:

12. (*) Ինժեներական գանգեր և արքավորումներ	Պահանջներ գոյություն ունեցող և նախագծվող էներգատուցվածքների ու ցանցերի կետերում
12.1. (*) Զրամատակարարում. կոյուղի, տար քրամատակարարում	Կցվում է (նախնայի մատակարարող կազմակերպության տեխնիկական պայմաններ)
12.2. (*) էլեկտրամատակարարում	Կցվում է: (նախնայի մատակարարող կազմակերպության տեխնիկական պայմաններ)
12.3. (*) գազամատակարարում	----- (նախնայի մատակարարող կազմակերպության տեխնիկական պայմաններ)
12.4. (*) էլեկտրոնային հաղորդակցության մատչատար կոյուղու (ներսայնալ դիտակորը) տեղադրվողը	----- (նախնայի 22 կատվարության 19 մարտի 2015 թվականի N 596-Ն, որոշման N 1 հավելվածի 57-րդ կետի 2-րդ ենթակետով սահմանված կազմակերպության պայմաններ)
12.5. բույլ հոսանքներ	
12.6. արհեստաբանություն	

13. Տարածքի ինժեներական նախագաղարատում

Վազմակերպել տարածքի քրահնազում:
 (տեխնիկական կազմակերպության, քրահնազման, ինժեներական պատվիրատուի միջոցառումներ)

14. Բարեկարգում

Տարածքը բարեկարգել և կանաչապատել, հնարավոր է պարսպապատել:
 (պահապանության պատվիրատուի վերահսկող պահանջներ, կանաչապատ, նախադրական քաղ մեք, պահապանում, գրեզող և այլն)

15. Երկարաբանում կոյուղի

Երկարաբանում, մետաղ ապակի, քարե շար, էրեկապատման քարձորանի կոյուղի:
 (շինարարական կոյուղի օգտագործման առաջարկություններ տեխնիկական, նախնայի լուծումներ, արտաքին դրման, պատահաններ վերահսկող)

16. Պաշտպանական կառուցվածքներ

(արտաքին կազմակերպում մարտիվ օբյեկտների պաշտպանության միջոցառումներ)

17. Հանկարծիքային պահանջներ

Ապահովել հակահրդեհային կորստիվ պահանջները, ապահովել հրճիչ հիդրատների առկայությունը:
 (նախնայի մեք մեքանիզմային առաջարկման միջոցառումներ)

18. Հաշմանքումների և բնակչության սակավաչաք խմբերի պաշտպանության միջոցառումներ

19. Երթուղի միջավայրի որոշումներ

Լախազեա՞մ քրահնազում միջավայրը վտանգավոր ազդեցություններից բարձրելու համապատասխան միջոցառումներ:
Ապահովել սթեպերային օդի, քրին, քրահնային, ինչպես նաև ազնուկի, քրքրումների, էլեկտրոնային և մատակարարման և այլ բնական և անհնային ծագման գործոտների սահնապատման կանխարգելիչ և նորմալ, շինարարական կորստիվ ենթակառուցված կորստիվ պահանջները:
 (քրահնազում միջոցառումներ պատվիրատուի առաջարկման միջոցառումներ)

20. Երկարաբանում կազմակերպում

Մշակել շինարարական աշխատանքների կազմակերպման նախազեմ կորստիվ 22 կատվարության 12.04.2017թ. հ.286 որոշմամբ հաստատված կարգի 44-րդ կետի «Բ» ենթակետի և 44.1 կետի պահանջները, ինչպես նաև էրեկան քաղաքի պահանջում 16.03.2017թ. հ.405-Ն որոշմամբ սահմանված քաղաքի պահանջները:

21. Առաջարկների գործողության մասնակցի և նախնայի մշակման փուլերը

Երեք տարի . շինարար է փուլային համառոտագրում:
 (Եղվում են առաջարկների գործողության մասնակցի և նախնայի մշակման փուլերը)

Լ Բ Ա Տ Ո Ւ Տ Ի Չ Պ Ա Ս Մ Ա Լ Ե Բ Ը

22. Նախնային փաստաթղթերի փորձաքննությանը ներկայացվող պահանջներ

22 կատվարության 2015 թվականի մարտի 19-ի N 596-Ն որոշման հավելվածի N 4 հավելվածի N 3 ջանկով տրված չափորոշիչներից էլեկտրոլ
 • Պետական համայնքի փորձաքննություն

23. Միջանկյալ համառոտագրում

(Հարասանի Հանրապետության օրենսդրությամբ սահմանված փորձաքննության սեռերը կամ նախնայի կազմակերպության կողմ կատարվող համառոտագրման իրավունք սեռեր)

22 քաղաքաշինության, տեխնիկական և հրդեհային անվտանգության տեղական մարմնի ղեկավարի հետ:
 (Պրակտիկա մարմնի կողմ Հարասանի Հանրապետության օրենսդրությամբ սահմանված դեպքերում շինարարի շաղկապների կամ կազմակերպության կողմ կատարվող համառոտագրման կազմակերպության կողմ կատարվող համառոտագրում, եղվում է նաև առաջարկների փորձաքննության նախնայի միջոցառումներ՝ 22 կատվարության 19 մարտի 2015 թվականի N 596-Ն, որոշման N 1 հավելվածի 57-րդ կետով նախատեսված դեպքում)

24. Հասարակական քննարկումներ

(Հարասանի Հանրապետության օրենսդրությամբ սահմանված վաղերում և կարգում)

25. Հանձնաձեռնումներ

• Հանձնաձեռնում էրեկան քաղաքապետի հետ:
 • Միջին կազմակերպության աշխատանքները սկսելը առկա ինժեներական ենթակառուցվածքի տեղական մարմնի պահանջների վերահսկող համառոտագրման մեք թերեզ տվող ենթակառուցվածքի սեմինարային (օգտագործողի) հետ:

26. Փաստային բաժանորդային պահանջներին տեղադրում

(Եղվում են տվող օբյեկտի համառոտագրման օրենսդրությամբ սահմանված պահանջները՝ նախնայի միջոցառումների և այլ փուլերում մարմնների հետ, ինչպես նաև 22 կատվարության 19 մարտի 2015 թվականի N 596-Ն որոշման N 1 հավելվածի 56-րդ կետով սահմանված շաղկապում՝ ինժեներական նախնայի միջոցառումների (օգտագործողի) հետ)

27. Այլ պայմաններ

Լախազեմ կորստիվ և քրահնայինությունը համապատասխանելու 22 կատվարության առնչվող քաղաքաշինության պահանջները կառուցելու համառոտագրի 11.09.2017թ. «Բ» ենթակետի, հաստատված արտաքին թերեզի և շինարարների նախնայի միջոցառումների կազմում և բովանդակությանը սահմանող կանխարգելիչ և 22 քաղաքաշինության հավաստագրի 22.11.2016թ. հ.275-Ն հրամանն ունի կարգում ճանաչելու մտային հ.128-Ն հրամանով հաստատված թուղթերին:



ՀԱՅԱՍՏԱՆԻ ՀԱՆՐԱՊԵՏՈՒԹՅՈՒՆ

ՎԿԱՅԱԿԱՆ

ԱՆՇԱՐԺ ԳՈՒՅՔԻ ՆԿԱՏՄԱՄԲ ԻՐԱՎՈՒՆՔՆԵՐԻ ՊԵՏԱԿԱՆ ԳՐԱՆՑՄԱՆ



Սույն վկայականով հաստատվում է 4 հունվարի 2022 թվականին գույքի նկատմամբ իրավունքների պետական գրանցման միասնական մատյանում կատարված անշարժ գույքի նկատմամբ իրավունքի պետական գրանցումը հետևյալ տվյալներով.

1. ԳՐԱՆՑՎԱԾ ԻՐԱՎՈՒՆՔԻ ՍՈՒԲՅԵԿՏ(ՆԵՐ)

«ՋԻԷՆ ԹԻԵՅԴ» ՍՊԸ

2. ԱՆՇԱՐԺ ԳՈՒՅՔԻ ԳՏՆՎԵԼՈՒ ՎԱՅՐԸ ԵՎ ԱՆՎԱՆՈՒՄԸ

Երևան, Արաբկիր թրիխյան խճուղի 47/2

3. ԳՐԱՆՑՄԱՆ ՀԱՄԱՐ ՀԻՄՔ ՀԱՆԴԻՍԱՑԱԾ ՓԱՍՏԱԹՂԹԵՐԸ

Հրապարակային էլեկտրոնային աճուրդով իրացման պայմանագիր 24/03/2014թ. թիվ 386, Իրավաբանական անձանց պետական ռեգիստրի գրանցամատյանից քաղվածք 24.11.2021թ., Հողամասի կադաստրային արժեքի վճարման հանձնարարագիր 17/12/2021թ N 0401002

4. ՀՈՂԱՄԱՍԻ ԲՆՈՒԹԱԳՐԵՐԸ

Կադաստրային ծածկագիրը՝ 01-003-0402-0026

Մակերեսի չափը (հա)՝ 2.547

Նպատակային նշանակությունը՝ արդյունաբերության, ընդերքօգտագործման եւ այլ արտադրական նշանակության

Գործառնական նշանակությունը կամ հողատեսքը՝ Արդյունաբերական օբյեկտների Գրանցված իրավունքի տեսակը՝ ՍԵՓԱԿԱՆՈՒԹՅՈՒՆ

ՎԿԱՅԱԿԱՆ N 04012022-01-0303, գաղտնաբառ՝ IBKVABEWX43U

Փաստաթղթի իսկությունը և վավերականությունը կարող է ստուգվել Կադաստրի կոմիտեի www.e-cadastre.am կայքէջի միջոցով

5. ՇԻՆՈՒԹՅՈՒՆՆԵՐԻ ԲՆՈՒԹԱԳՐԵՐԸ

- 1) Նպատակային նշանակությունը՝ արտադրական
- 2) Բնութագրերը ըստ առանձին շինությունների՝

Հ/Հ	Կադաստրային ծածկագիր	Տեսակ	Մակերես	Գրանցված իրավունքի տեսակ
1	01-003-0402-0026-001	պարիսպ	277.87 քմ, 555.7 խ.մ.	ՍԵՓԱԿԱՆՈՒԹՅՈՒՆ

Լրացուցիչ նշումներ և տեղեկություններ

Գրանցումը իրականացնող պաշտոնատար անձի անունը, ազգանունը՝ ՀԵՐՄԻՆԵ ԳՐԻԳՈՐՅԱՆ

Ձբաղեցրած պաշտոնը՝ Անշարժ գույքի գրանցման միասնական ստորաբաժանման անշարժ գույքի գլխավոր ռեգիստր

ՎԱՅԱՎԱՆ N 04012022-01-0303, գաղտնաբառ՝ IBKVABEWX43U

Փաստաթղթի իսկությունը և վավերականությունը կարող է ստուգվել Կադաստրի կոմիտեի www.e-cadastre.am կայքի միջոցով

Էջ 2/2



ԳՐԱԿԱՆՈՒԹՅԱՆ ՑԱՆԿ

- ՀՀ Օրենք «Շրջակա միջավայրի վրա ազդեցության գնահատման և փորձաքննության մասին», 2014 թ. Հունիսի 21:
- ԱԶԲ 2015, Բնապահպանական գնահատման և ուսումնասիրության շրջանակ:
- Շինարարական Կլիմայաբանություն 2011: ՀՀՇՆ II 7.01-2011ՀՀ քաղաքաշինության նախարարի 2011թ. Սեպտեմբերի 26-ի N167-Ն հրաման:
- ՀՀ Կառավարության որոշում N 1325-Ն «Հանրային ծանուցման և քննարկումների իրականացման կարգը սահմանելու մասին», 19 նոյեմբերի 2014 թ.:
- [Www.arlis.am](http://www.arlis.am)
- [Www.atdf.am](http://www.atdf.am)
- ՀԲ 2015: Բնապահպանական և սոցիալական գնահատման և ուսումնասիրության շրջանակ: