

« ԺԱՍՄԻՆԱ ԳՐՈՒՊ » ՍՊԸ

ՀՀ ԳԵՂԱՐՔՈՒՆԻՔԻ ՄԱՐԶԻ, ՃԱՄԲԱՐԱԿ ՀԱՄԱՅՆՔԻ, Գ. ԴՐԱԽՏԻԿ, 1-ԻՆ ՓՈՂ 70
ՀԱՍՑԵՈՒՄ ՆՈՐ ՏԵՂԱԴՐՎՈՂ ՈՉ ՀԻՄՆԱԿԱՆ ՓԱՅՏՅԱ ՏԱՂԱՎԱՐՆԵՐԻ ԵՎ
ՏՆԱԿՆԵՐԻ ՏԵՂԱԿԱՊՄԱՆ ԱՇԽԱՏԱՆՔՆԵՐԻ

Շրջակա միջավայրի վրա ազդեցության
նախնական գնահատման հայտ

Տնօրեն՝
Կատարող՝

Հ. Շահբազյան
<<Յուլի-Դալի>> ՍՊԸ տնօրեն Լ. Փաշինյան

Երևան – 2024

ԲՈՎԱՆԴԱԿՈՒԹՅՈՒՆ

1. ԸՆԴՀԱՆՈՒՐ ԴՐՈՒՅԹՆԵՐ _____	4
1.1 Տեղեկություններ ձեռնարկողի մասին _____	4
1.2 Նախատեսվող գործունեության նպատակը և հիմնավորումը _____	4
1.3 Օրենսդրական դաշտ, բնագավառի նորմատիվային ակտերը _____	6
1.4 Նախատեսվող գործունեության բնութագիրը (արտադրական հզորություններ, օգտագործվող բնառեսուրսներ և նյութեր, տեխնիկական և տեխնոլոգիական լուծումներ) _____	12
1.4.1 Նախատեսվող գործունեության նկարագիրը.....	12
1.4.2 Կառուցապատման տարածքի տեղադիրքը և իրավիճակային հատակագծերը.....	17
1.4.3 Հողային աշխատանքներ. շինտեխնիկա	23
1.4.4 Նյութերի և բնառեսուրսների օգտագործում.....	25
2. ՆԱԽԱՏԵՍՎՈՂ ԳՈՐԾՈՒՆԵՈՒԹՅԱՆ ՏԱՐԱԾՔԻ, ԱՅԴ ԹՎՈՒՄ՝ ՇՐՋԱԿԱ ՄԻՋԱՎԱՅՐԻ ՀԱՄԱՌՈՏ ՆԿԱՐԱԳԻՐԸ _____	26
2.1 Ֆիզիկաաշխարհագրական պայմանները _____	26
2.2 Սեյսմիկա և երկրաբանություն _____	27
Քաղաքների մթնոլորտային օդի աղտոտվածության վիճակ _____	36
2.3 Համայնքի կլիմայական պայմանները _____	38
2.4 Հողային ռեսուրսներ _____	41
2.5 Ջրային ռեսուրսներ _____	41
2.6 Բուսական և կենդանական աշխարհ _____	45
2.7 Նախատեսվող գործունեության տարածաշրջանի սոցիալ-տնտեսական վիճակը	57
2.8 Պատմամշակութային և բնության հուշարձանները _____	58
2.9 Հատուկ պահպանվող տարածքներ _____	63
3. ՇՐՋԱԿԱ ՄԻՋԱՎԱՅՐԻ ՎՐԱ ՀՆԱՐԱՎՈՐ ԱԶԴԵՑՈՒԹՅՈՒՆԸ և ՎՆԱՍԱԿԱՐ ԱԶԴԵՑՈՒԹՅԱՆ ԲԱՑԱՌՄԱՆԸ, ՆՎԱԶԵՑՄԱՆՆ ՈՒ ՓՈԽՀԱՏՈՒՑՄԱՆՆ ՈՒՂՂՎԱԾ ԲՆԱՊԱՀՊԱՆԱԿԱՆ ՄԻՋՈՑԱՌՈՒՄՆԵՐԻ ԾՐԱԳԻՐ _____	65
3.1 Ռիսկերի գնահատում _____	66
3.2 Արտանետումների աղբյուրները _____	66
3.3 Բնապահպանական միջոցառումների ընդհանուր նկարագրություն _____	66
3.3.1 Մթնոլորտային օդ.....	66
3.3.2 Ջրային ռեսուրսներ.....	66
3.3.3 Հողային ռեսուրսներ	67

<i>3.3.4 Թափոնների կառավարում</i>	68
<i>3.3.5 Արտակարգ իրավիճակների պատրաստվածությունը</i>	68
<i>3.3.6 Հակահրդեհային միջոցառումներ</i>	69
<i>3.3.7 Աղմուկ</i>	70
<i>3.3.8 Կենսաբազմազանություն և էկոհամակարգեր</i>	71
4. ՄՇՏԱԴԻՏԱՐԿՈՒՄՆԵՐԻ ԻՐԱԿԱՆԱՑՄԱՆ ՊԼԱՆ _____	72
ԲՆԱՊԱՀՊԱՆԱԿԱՆ ՌԻՍԿԵՐԸ ՄԵՂՄԱՑՆՈՂ ՄԻՋՈՑԱՌՈՒՄՆԵՐԻ ԾՐԱԳԻՐ	
73	
ՄՈՆԻԹՈՐԻՆԳԻ /ՄՇՏԱԴԻՏԱՐԿՄԱՆ/ ՊԼԱՆ _____	78
ՕԳՏԱԳՈՐԾՎԱԾ ԳՐԱԿԱՆՈՒԹՅԱՆ ՑԱՆԿ _____	81
ՀԱՎԵԼՎԱԾՆԵՐ _____	

1. ԸՆԴՀԱՆՈՒՐ ԴՐՈՒՅԹՆԵՐ

1.1 Տեղեկություններ ձեռնարկողի մասին

Նախատեսվող գործունեություն	ՀՀ Գեղարքունիքի մարզի, ճամբարակ համայնքի, գ. Դրախտիկ, 1-ին փող 70 հասցեում նոր տեղադրվող ոչ հիմնական փայտյա տաղավարների եվ տնակների տեղակապման աշխատանքներ
Նպատակը	Նոր տեղադրվող ոչ հիմնական փայտյա տաղավարների եվ տնակների տեղակապման աշխատանքներ
Նախագծի պատվիրատու	«Ժասմինա Գրուպ» ՍՊԸ
Ձեռնարկող	«Ժասմինա Գրուպ» ՍՊԸ
Ձեռնարկողի հասցե	ՀՀ Գեղարքունիքի մարզի, ճամբարակ համայնքի, գ. Դրախտիկ, 1-ին փող 70
Նախատեսվող գործունեության վարչական տարածքը	ՀՀ Գեղարքունիքի մարզ, ճամբարակ համայնքի, գ. Դրախտիկ
հողամասի մակերեսը	1,1հա

1.2 Նախատեսվող գործունեության նպատակը և հիմնավորումը

Շրջակա միջավայրի վրա մարդկային գործունեության վնասակար ազդեցության կանխման, բնության, շրջակա միջավայրի և մարդու կենսագործունեության ներդաշնակության պահպանման համար կարևորագույն նշանակություն ունի յուրաքանչյուր նախատեսվող գործունեության շրջակա միջավայրի վրա ազդեցության ճշգրիտ գնահատումը: Գործունեության շրջակա միջավայրի վրա ազդեցության գնահատումը պետք է ներառի շրջակա միջավայրի բաղադրիչների /հող, ջուր, օդ, կենսաբազմազանություն/ վրա ուղղակի և անուղղակի ազդեցության կանխորոշումը, նկարագրությունը և հիմք հանդիսանա դրանց կանխարգելման կամ հնարավոր նվազեցման պարտադիր միջոցառումների մշակման համար:

Նոր տեղադրվող ոչ հիմնական փայտյա տաղավարների եվ տնակների տեղակապման աշխատանքները նախատեսվում է իրականացնել ՀՀ Գեղարքունիքի մարզի, ճամբարակ համայնքի, գ. Դրախտիկ, 1-ին փող 70 հասցեում, հատուկ

պահպանվող տարածք հանգստի համար նախատեսված քաղաքաշինական գործունեության հատուկ կարգավորման գոտում:

Ընկերության կողմից սույն շրջակա միջավայրի վրա ազդեցության նախնական գնահատման հայտի մշակման համար հիմք է հանդիսացել ՀՀ Գեղարքունիքի մարզի Ճամբարակ համայնքի ղեկավարի կողմից 31.07.2023թ. տրված N 35-Ճ նախագծման թույլտվությունը (Ճարտարապետահատակագծային առաջադրանքի), 05-032-0205-0003 կադաստրային ծածկագրով հողամասը՝ 1,1հա մակերեսով, նպատակային նշանակությունը՝ հատուկ պահպանվող տարածքների, գործառնական նշանակությունը՝ հանգստի համար նախատեսված՝ հողամասի կառուցապատման իրավունքով :

Ներկայացված նախագիծը կատարված է ՀՀ Գեղարքունիքի մարզ, համայնք Ճամբարակ, գյուղ Դրախտիկ, 1-ին փողոց, 70 հող. հասցեում՝ համաձայն պատվիրատուի առաջադրանքի և ՀՀ-ում գործող շինարարական նորմերի:

Նախատեսվում է հողամասը օգտագործել որպես հանգստի գոտի:

Հանգստի գոտու կազմակերպման համար հողամասում նախատեսվում է տեղադրել ոչ հիմնական, ժամանակավոր շինություններ /կից ներկայացվում են համապատասխան գրություններ/ հավելված բաժնում:

"Շրջակա միջավայրի վրա ազդեցության գնահատման և փորձաքննության մասին" ՀՀ օրենքի 16-րդ հոդվածի 4-րդ մասի պահանջներով կազմվել է նախատեսվող գործունեության սույն հայտը, որում ամփոփվել են գործունեության իրականացման արդյունքում շրջակա միջավայրի վրա հնարավոր ազդեցությունների գնահատման և վերլուծության արդյունքները:

Շրջակա միջավայրի վրա ազդեցության գնահատման նպատակն է նախատեսվող գործունեության իրականացման արդյունքում շրջակա միջավայրի ու մարդու առողջության վրա հնարավոր վնասակար ազդեցությունների կանխատեսումը, կանխարգելումը, նվազեցումը կամ բացառումը:

Գործունեության իրականացման ընթացքում հիմնական բնապահպանական և սոցիալական ռիսկերն են՝

- Օդային ավազանի աղտոտում՝ շինարարական աշխատանքների և շինարարական տեխնիկայի շարժիչների շահագործման ընթացքում,
- Շինարարության փուլում մերձակա բնակչությանը /հարևանությամբ առկա բնակել և հասարակական օբյեկտներ/ պատճառվող անհանգստություն՝ մեքենաների և տեխնիկայի տեղաշարժից,

- Հողերի և ջրային ռեսուրսների աղտոտում շինարարական աշխատանքների ընթացքում և շահագործման փուլում առաջացող արտահոսքերով,
- Հողերի աղտոտում՝ շինարարության և շահագործման ընթացքում առաջացող թափոններով, շինարարական և կենցաղային աղբով,
- Աշխատողների առողջությանը հասցվող վնաս՝ գործունեության իրականացման շինարարության և շահագործման ընթացքում:

Հայտում բնապահպանական ելակետային տվյալների հիման վրա առաջարկվել և ամփոփվել են վերը նշված ազդեցությունների և շրջակա միջավայրի մյուս բաղադրիչների վրա կանխարգելմանը և նվազեցմանն ուղղված բնապահպանական միջոցառումների ծրագիր:

Գործունեության շրջակա միջավայրի վրա ազդեցության նախնական գնահատման փուլում իրականացվել են հետևյալ աշխատանքները.

- Աշխատանքային նախագծի հիման վրա նախատեսվող գործունեության շրջակա միջավայրի վրա ազդեցության նախնական գնահատման հայտի մշակում,

- Բնապահպանական փորձաքննության նպատակով նախատեսվող գործունեության շրջակա միջավայրի վրա ազդեցության նախնական գնահատման հայտի վերաբերյալ հանրային քննարկումների անցկացում և հանրային քննարկումների արդյունքների (ներառյալ՝ արձանագրություն, մասնակիցների ցանկ տեսաձայնագրություն) ներկայացում շրջակա միջավայրի նախարարության «Շրջակա միջավայրի վրա ազդեցության փորձաքննական կենտրոն» ՊՈԱԿ:

Նախատեսվող գործունեության աշխատանքային նախագծի շրջակա միջավայրի վրա ազդեցության նախնական գնահատման հայտը պատրաստվել է "Շրջակա միջավայրի վրա ազդեցության գնահատման և փորձաքննության մասին" ՀՀ օրենքի և բնապահպանական ոլորտի այլ նորմատիվատեխնիկական ակտերի համաձայն որոնք բերված են ստորև:

1.3 Օրենսդրական դաշտ, բնագավառի նորմատիվային ակտերը

Շրջակա միջավայրի վրա ազդեցության գնահատման և փորձաքննության մասին օրենսդրությունը բաղկացած է ՀՀ սահմանադրությունից, Հայաստանի Հանրապետության մասնակցությամբ միջազգային պայմանագրերից, «Շրջակա միջավայրի վրա ազդեցության գնահատման և փորձաքննության մասին» ՀՀ օրենքից և նրանից բխող ենթաօրենսդրական ակտերից, բնապահպանական ոլորտին առնչվող ավելի քան 30 ՀՀ օրենքներից, ինչպես նաև իրավական այլ ակտերից:

Նախատեսվող գործունեության աշխատանքների շրջակա միջավայրի վրա ազդեցության նախնական գնահատման հայտը կազմվել է բնապահպանական

օրենսդրության պահանջներով, որոնք ամրագրված են բնապահպանական ոլորտին առնչվող օրենսգրքերում և իրավական ակտերում: Քաղաքաշինության ոլորտի համար առավել կիրառելի ազգային բնապահպանական քաղաքականությունները և օրենսդրական կարգավորիչ հիմքերը ներկայացված են ստորև.

ՀՀ Սահմանադրություն (ընդունված 06.12.2015թ.) – 12-րդ հոդվածը <<Շրջակա միջավայրի պահպանությունը և կայուն զարգացումը>> սահմանում է պետության պատասխանատվությունը շրջակա միջավայրի պահպանության, բարելավման, վերականգնման, բնական պաշարների բնական օգտագործման վերաբերյալ՝ հաշվի առնելով պատասխանատվությունն ապագա սերունդների առջև: Յուրաքանչյուր ոք պարտավոր է հոգ տանել շրջակա միջավայրի պահպանության մասին:

«Շրջակա միջավայրի վրա ազդեցության գնահատման և փորձաքննության մասին» ՀՀ օրենք (2014) - Օրենքով սահմանվում են ընդհանուր իրավական, տնտեսական և կազմակերպական սկզբունքներ, որոնք նախատեսված են տարբեր ծրագրերի և ճյուղային զարգացման “հայեցակարգերի” պարտադիր անցկացվող ՇՄԱԳ-ի իրականացման և փորձագիտական եզրակացության տրման համար: Համաձայն՝ “Շրջակա միջավայրի վրա ազդեցության գնահատման և փորձաքննության մասին” ՀՀ օրենքի, 14-րդ հոդվածով սահմանված են շրջակա միջավայրի վրա ազդեցության գնահատման և փորձաքննության ենթակա հիմնադրությամբ փաստաթղթերը և նախատեսվող գործունեության տեսակները: Յուրաքանչյուր նախատեսվող գործունեություն՝ շրջակա միջավայրի վրա հնարավոր ազդեցություն ունեցող ուսումնասիրություն, արտադրություն, կառուցում, շահագործում, վերակառուցում, ընդլայնում, տեխնիկական և տեխնոլոգիական վերազինում, վերապրոֆիլավորում, կոնսերվացում, տեղափոխում, լուծարում, փակում, որը կարող է ազդեցություն ունենալ շրջակա միջավայրի վրա, ենթակա է բնապահպանական փորձաքննության: Շրջակա միջավայրի վրա ազդեցության ենթակա նախատեսվող գործունեության տեսակներն՝ ըստ բնագավառների դասակարգվում են երեք կատեգորիայի՝ «Ա», «Բ», «Գ», ըստ շրջակա միջավայրի վրա նվազող ազդեցության աստիճանի: Օրենքը հստակեցնում է ծանուցման, փաստաթղթավորման, հանրային խորհրդատվությունների և բողոքարկման ընթացակարգերը:

«Մթնոլորտային օդի պահպանության մասին» ՀՀ օրենք (11.10.1994թ., ՀՕ-121) – կարգավորում է մթնոլորտային օդի պահպանության իրավական և կազմակերպական հիմքերը՝ ուղղված մթնոլորտային օդի որակի պահպանությանը, մարդու առողջության և շրջակա միջավայրի համար բարենպաստ մթնոլորտային օդի որակի ապահովման

նպատակով՝ մթնոլորտային օդի պահպանության բնագավառում հասարակական հարաբերությունները:

«ՀՀ հողային օրենսգիրք» (2001) - սահմանում է պետական, այդ թվում՝ տարբեր նպատակային նշանակության (գյուղատնտեսական, շինարարական, արդյունաբերական և այլ նպատակներով) հողերի օգտագործման դրույթները: Օրենսգիրքը սահմանում է նաև հողերի պահպանությանն ուղղված միջոցառումները, ինչպես նաև հողի նկատմամբ պետական մարմինների, տեղական ինքնակառավարման մարմինների և քաղաքացիների ունեցած իրավունքները:

«Հողօգտագործման և պահպանման վերահսկողության մասին» ՀՀ օրենքը (2008թ) - նախատեսում է ՀՀ հողերի պահպանության և արդյունավետ օգտագործման խնդիրներն ու ձևերը, սահմանում է հողային օրենսդրության և կառույցների նկատմամբ վերահսկողություն, հողերի օգտագործումն ու պահպանությունը հսկող մարմինների իրավունքներն ու պարտականությունները: Օրենքի գործողությունը տարածվում է ՀՀ Հողային Ֆոնդի բոլոր հողերի վրա՝ անկախ նպատակից, սեփականության ձևից և/կամ օգտագործման իրավունքից:

«Թափոնների մասին» ՀՀ օրենք (24.11.2004) - սահմանում է թափոնների, այդ թվում շինարարական աղբի, հավաքման, փոխադրման, պահման, մշակման, օգտահանման, ինչպես նաև շրջակա միջավայրի և մարդու առողջության վրա թափոններից առաջացող բացասական ազդեցությունների կանխարգելման հետ կապված իրավական և տնտեսական հիմքերը: Օրենքով սահմանում են նաև ոլորտի պետական լիազորված մարմինների իրավասությունները:

ՀՀ Կառավարության 121-Ն որոշումը, որը վերաբերում է ՀՀ-ում վտանգավոր թափոնների վերամշակման, վնասազերծման, պահպանման, փոխադրման և տեղադրման գործունեության լիցենզավորման կարգը հաստատելու մասին (2003), պարունակում է դրույթներ ՀՀ-ում, այդ թվում քաղաքաշինության բնագավառում առաջացող բոլոր վտանգավոր թափոնների մասին: ՀՀ Կառավարության նշված որոշման մեջ, վերնագրում, փոփոխություն է տեղի ունեցել 13.12.2007թ , 1451-Ն որոշմամբ սահմանված կարգով, ինչպես նաև 18.03.2011թ 238-Ն ՀՀ Կառավարության որոշմամբ կրկին վերնագրում փոփոխություն է տեղի ունեցել և վերաշարադրվել է «վերամշակման, վնասազերծման, պահպանման, փոխադրման և տեղադրման» բառերով:

«Բնապահպանական վերահսկողության մասին» ՀՀ օրենք (2005)- կարգավորում է ՀՀ-ում բնապահպանական օրենսդրության իրականացման նկատմամբ վերահսկողության կազմակերպման ու իրականացման հետ կապված հարցերը և պետական վերահսկողության կազմակերպումը տնտեսվարող սուբյեկտների կողմից

բնապահպանական օրենսդրության և ՇՄԱԳ փորձագիտական եզրակացության պահանջների կատարման վերաբերյալ, սահմանում ՀՀ բնապահպանական օրենսդրության նորմերի իրականացման նկատմամբ վերահսկողության առանձնահատկությունների, համապատասխան ընթացակարգերի, պայմանների, դրանց հետ կապված հարաբերությունների, ինչպես նաև բնապահպանական վերահսկողության իրավական և տնտեսական հիմքերը:

«Բնության հատուկ պահպանվող տարածքների մասին» ՀՀ օրենքը ՀՀ Կառավարության 2014թ. հուլիսի 31 N781, ՀՀ Կառավարության 2010թ. N71-Ն, 2010թ. ՀՀ Կառավարության N72-Ն, ՀՀ Կառավարության 14.08.2008թ. N967-Ն և ՀՀ Կառավարության 08.02.2018թ. N108-Ն որոշումները:

«Սևանա լճի մասին» ՀՀ օրենքը-(15.05.2001թ.)- կարգավորում է Սևանա լճի, նրա ջրհավաք ավազանի և տնտեսական գործունեության գոտու էկոհամակարգերի պահպանման, վերականգնման, վերարտադրման, բնականոն զարգացման և օգտագործման հետ կապված հարաբերությունները: Սահմանում է Սևանա լճի, որպես Հայաստանի Հանրապետության քաղցրահամ ջրերի ռազմավարական շտեմարանի՝ բնապահպանական, տնտեսական, սոցիալական, գիտական, պատմամշակութային, գեղագիտական, առողջապահական, կլիմայական, ռեկրեացիոն (վերականգնողական) և հոգևոր արժեք ունեցող ռազմավարական նշանակության էկոհամակարգի բնականոն զարգացման, վերականգնման, բնական պաշարների վերարտադրման, պահպանման և դրանց օգտագործման պետական քաղաքականության իրավական ու տնտեսական հիմունքները:

«ՀՀ ջրային օրենսգիրք» (2002) - նպատակը երկրի ջրային ռեսուրսների պահպանության, ջրային ռեսուրսների արդյունավետ կառավարման միջոցով քաղաքացիների և տնտեսության կարիքների բավարարման և ապագա սերունդների համար ջրային ռեսուրսների պահպանման համար իրավական հիմքերի ապահովումն է: Սահմանում է պետական և տեղական ինքնակառավարման մարմինների և հասարակության պարտավորությունները, ջրի ազգային քաղաքականության և ջրի ազգային ծրագրի մշակման կարգը, պետական ջրային կադաստրի և մոնիթորինգի, ջրային ռեսուրսների օգտագործման թույլտվություն տրամադրող համակարգերի ստեղծումը, անդրսահմանային ջրային ռեսուրսների օգտագործումը, ջրի որակի չափանիշները, հիդրոլոգիական կառուցվածքների շահագործման անվտանգության խնդիրները, ջրային ռեսուրսների պահպանությունը և պետական վերահսկողությունը: Ապահովում է հանրության համար համապատասխան տեղեկատվության մատչելիությունը:

«Ջրի ազգային ծրագրի մասին» ՀՀ օրենք (2006) և «Հայաստանի հանրապետության ջրի ազգային ծրագրի մասին» հայաստանի հանրապետության օրենքում փոփոխություններ կատարելու մասին(21.12.2015թ.) ՀՀ օրենք-կարգավորում է Հայաստանի Հանրապետության ջրի ազգային ծրագրի սահմանման և իրականացման հետ կապված հարաբերությունները, ընդգրկելով ազգային ջրային 7

պաշարի, ռազմավարական ջրային պաշարի, օգտագործելի ջրային ռեսուրսների գնահատականները, ջրերի նկատմամբ առաջարկը և պահանջարկը, ջրային բնագավառի պահպանման և զարգացման հիմնական խնդիրները և հեռանկարները, էլնելով ջրի սահմանափակ լինելու, մարդու կյանքի և առողջության, կենդանական և բուսական աշխարհի պահպանման համար հիմնական միջոցներից մեկը հանդիսանալու, դրա մատչելիության ապահովման նախապայմաններից:

«Ջրի ազգային քաղաքականության հիմնադրույթների մասին» ՀՀ օրենք (2005) - նպատակը մարդու բարեկեցության, հանրապետության սոցիալ-տնտեսական համակարգի զարգացման, տնտեսական և էկոլոգիական կարիքները բավարարելու համար անհրաժեշտ քանակի, ռեժիմի և որակի ջրային ռեսուրսների մատչելիության ապահովումն է: Սահմանում է ջրային ռեսուրսների կայուն կառավարման, օգտագործման և պահպանության գերակայությունները, ջրային ռեսուրսի հաշվառումը և գնահատումը, առաջարկի և պահանջարկի ձևավորումը, ջրավազանային կառավարման հետ կապված հարաբերությունները:

- **ՀՀ Անտառային օրենսգիրք 2005թ**

ՀՀ կառավարության որոշումներ

- «ՀՀ կենդանիների Կարմիր գիրքը հաստատելու մասին» թիվ 71-Ն և «ՀՀ բույսերի Կարմիր գիրքը հաստատելու մասին» թիվ 72-Ն ՀՀ կառավարության 29.01.2010թ.-ի որոշումները - սահմանում են ՀՀ բուսական և կենդանական աշխարհների հազվագյուտ, անհետացած ու անհետացող, կրճատվող, անորոշ տեսակների կենսաբանությունը, թվաքանակը, տարածման վայրերը և ձևաբանությունը:
- «ՀՀ բուսական աշխարհի օբյեկտների պահպանության և բնական պայմաններում վերարտադրության նպատակով դրանց օգտագործման կարգը սահմանելու մասին» ՀՀ կառավարության 31.07.2014թ. N 781-Ն որոշումը- սահմանում է Հայաստանի Հանրապետության բուսական աշխարհի օբյեկտների պահպանության և բնական պայմաններում վերարտադրության նպատակով դրանց օգտագործման ընթացակարգը:
- «Հայաստանի Հանրապետության Գեղարքունիքի մարզի պատմության և մշակույթի անշարժ հուշարձանների պետական ցուցակը հաստատելու մասին» 2007թ. մարտի 15-ի N385-Ն որոշում - Ներառում է Գեղարքունիքի մարզի պատմամշակութային հուշարձանների ցանկը:
- «Հայաստանի Հանրապետության բնության հուշարձանների ցանկը հաստատելու մասին» թիվ 967-Ն ՀՀ կառավարության որոշում – Սահմանում է ՀՀ բնության հուշարձանների ցանկը՝ համաձայն որոշման հավելվածի:
- «Հայաստանի Հանրապետության բնության հատուկ պահպանվող տարածքների ռազմավարությունը, պահպանության եվ օգտագործման բնագավառում պետական ծրագիրը եվ միջոցառումները հաստատելու մասին» ՀՀ կառավարության 25.09.2014թ. N1059-Ս որոշում – Հաստատում է ՀՀ բնության հատուկ պահպանվող տարածքների ռազմավարությունը, պահպանության և

օգտագործման բնագավառում պետական ծրագիրը՝ համաձայն N1 հավելվածի, Հայաստանի բնության հատուկ պահպանվող տարածքների պահպանության և օգտագործման բնագավառի 2014-2020 թվականների պետական ծրագրի միջոցառումները՝ համաձայն N 2 հավելվածի:

- «Հայաստանի Հանրապետության կենսաբանական բազմազանության պահպանության, պաշտպանության, վերարտադրության եվ օգտագործման բնագավառներում ռազմավարությանը եվ գործողությունների ազգային ծրագրին հավանություն տալու մասին» կառավարության 10.12.2015թ. նիստի N54 և «Հայաստանի Հանրապետությունում անապատացման դեմ պայքարի ռազմավարությանը և գործողությունների ազգային ծրագրին հավանություն տալու մասին» կառավարության 27.05.2015 նիստի N23 արձանագրային որոշումները, ներառյալ ՀՀ կողմից վավերացրած բնապահպանական միջազգային պայմանագրերի պահանջները:
- ՀՀ կառավարության 2011 թվականի մարտի 3-ի N 177-Ն որոշմամբ հաստատված ՍԵՎԱՆԱ ԼՃԻ ԿԵՆՏՐՈՆԱԿԱՆ ԳՈՏՈՒՄ ԿԱՌՈՒՑԱՊԱՏՄԱՆ ՀԱՄԱՐ ՆԱԽԱՏԵՍՎԱԾ ՏԱՐԱԾՔՆԵՐԻ ԳՈՏԻՎՈՐՄԱՆ ՆԱԽԱԳԻԾ:
- ՀՀ կառավարության 2008թ.դեկտեմբերի 18-ի թիվ 1563-Ն որոշում «ՍԵՎԱՆ» ԱԶԳԱՅԻՆ ՊԱՐԿԻ ԵՎ ԴՐԱՆ ՀԱՐՈՂ ՏԱՐԱԾՔՆԵՐՈՒՄ ՀՈՂԱՄԱՍԵՐԻ ՎԱՐՁԱԿԱԼՈՒԹՅԱՆ, ԿԱՌՈՒՑԱՊԱՏՄԱՆ ԻՐԱՎՈՒՆՔԻ ՏՐԱՄԱԴՐՄԱՆ ԵՎ ՔԱՂԱՔԱՇԻՆԱԿԱՆ ԳՈՐԾՈՒՆԵՈՒԹՅԱՆ ԻՐԱԿԱՆԱՑՄԱՆ ՄԱՍԻՆ:
- ՀՀ կառավարության 2002թ.թիվ 57 որոշում ՍԵՎԱՆԱ ԼՃԻ ԷԿՈԶԱՄԱԿԱՐԳԻ ՎՐԱ ԲԱՑԱՄԱԿԱՆ ԱԶԴԵՑՈՒԹՅՈՒՆ ՈՒՆԵՑՈՂ ՆՅՈՒԹԵՐԻ, ԿԵՆՍԱԾԻՆ ՏԱՐԲԵՐԻ, ԾԱՆՐ ՄԵՏԱՂՆԵՐԻ ԿԱՄ ԴՐԱՆՑ ՄԻԱՑՈՒԹՅՈՒՆՆԵՐԻ ԵՎ ԱՅԼ ՆՅՈՒԹԵՐԻ ՑԱՆԿԸ ՀԱՍՏԱՏԵԼՈՒ ՄԱՍԻՆ:
- «Սևան» ազգային պարկի կանոնադրություն», ՀՀ կառավարության 2002 թվականի մայիսի 30-ի N927-Ն որոշում:
- «Սևան» ազգային պարկի 2007-2011 թվականների կառավարման պլանի (հողերի օգտագործման սխեմայի) հաստատման մասին» Հայաստանի Հանրապետության կառավարության 2007 թվականի հունվարի 18-ի N205-Ն որոշում:
- Մայիսի 2004 թվականի N 766-Ն «ՍԵՎԱՆ» ԱԶԳԱՅԻՆ ՊԱՐԿԻ 1908.0 ՄԵՏՐ ԲԱՑԱՐՁԱԿ ՆԻՇԻՑ ՑԱԾՐ ՏԱՐԱԾՔՆԵՐՈՒՄ ՀՈՂԱՄԱՍԵՐԻ ՎԱՐՁԱԿԱԼՈՒԹՅԱՆ ԵՎ ԿԱՌՈՒՑԱՊԱՏՄԱՆ ԻՐԱՎՈՒՆՔԻ ՏՐԱՄԱԴՐՄԱՆ ԱՌԱՆՁՆԱՀԱՏԿՈՒԹՅՈՒՆՆԵՐԻ ԵՎ ՀԱՅԱՍՏԱՆԻ ՀԱՆՐԱՊԵՏՈՒԹՅԱՆ ԿԱՌՎԱՐՈՒԹՅԱՆ 2002 ԹՎԱԿԱՆԻ ՄԱՅԻՍԻ 12-Ի N 927-Ն ՈՐՈՇՄԱՆ ՄԵԶ ԼՐԱՑՈՒՄ ԿԱՏԱՐԵԼՈՒ ՄԱՍԻՆ:
- ՀՀ կառավարության 19.11.2014թ. N1325-Ն որոշում՝ «Հանրային ծանուցման և քննարկումների իրականացման կարգը սահմանելու մասին» : Շրջակա միջավայրի նախարարի 2003թ. դեկտեմբերի 10-ի «Ջրային ռեսուրսներ թափվող կեղտաջրերի թույլատրելի սահմանային արտահոսքի չափաքանակների հաշվարկի մեթոդիկան հաստատելու համար» N 464-ն հրաման:

- ՀՀ կառավարության 02.12.2017 թվականի N 1404 որոշումը,
- Շրջակա միջավայրի նախարարի 2020թ. սեպտեմբերի 9-ի «Ռեկրեացիոն գոտիներում ջրային ռեսուրսների պահպանության պահանջները սահմանելու մասին» N 335-Ն հրաման:

«Հայաստանի Հանրապետությունում ստուգումների կազմակերպման և անցկացման մասին» ՀՀ օրենք (2000) - կարգավորում է տնտեսական գործունեության վերահսկողության ստուգայցերի իրականացման ընթացակարգերը:

«Հարկային օրենսգիրք» ՀՀ օրենքը:

«Քաղաքաշինության մասին» ՀՀ օրենք (1998) - կարգավորում է շինարարական գործընթացի կազմակերպումը, պահանջում է նախատեսվող գործունեության մասին տեղակատվության հրապարակումը և նախագծման փուլում հանրության մասնակցությունը (հոդվածներ 13, 14,15,16, Գլուխ 6):

Քաղաքաշինության ոլորտում բնապահպանական նորմերի և նորմատիվային փաստաթղթերի կիրառումն ապահովվում է Քաղաքաշինարարության նախարարի ՀՀ ՇՆ 10-01-2014 Շինարարությունում, նորմատիվ փաստաթղթերի համակարգ. Հիմնական դրույթներ Շինարարական նորմերը հաստատելու մասին N65-Ն հրամանով (8 ապրիլի 2014):

ՀՀ Քաղաքաշինության նախարարի «Շինարարության որակի տեխնիկական հսկողության իրականացման հրահանգը» (հրաման N44, 28 ապրիլի, 1998) պահանջում է շինարարությանը վերաբերվող բոլոր նորմերի և ստանդարտների կիրառումը տնտեսվարող սուբյեկտի կողմից:

Հայաստանի Հանրապետության տարածքում գործող քաղաքաշինության բնագավառի նորմատիվատեխնիկական փաստաթղթերի ցուցակ (2013) պարունակում է ՀՀ-ում գործող շինարարական նորմերի համակարգը, այդ թվում՝ տարբեր տիպի աշխատանքների անվտանգության վերաբերյալ:

Բնապահպանական որակի ստանդարտները, որոնք կիրառվում են ջրային ռեսուրսների, օդի, ինչպես նաև աղմուկի և թրթռումների ազդեցությունը որոշելու համար, մշակված են և կիրառելի են նաև քաղաքաշինարարական ոլորտի համար:

1.4 Նախատեսվող գործունեության բնութագրերը (արտադրական հզորություններ, օգտագործվող բնառեսուրսներ և նյութեր, տեխնիկական և տեխնոլոգիական լուծումներ)

1.4.1 Նախատեսվող գործունեության նկարագրերը

Սույն նախնական գնահատման հայտում ներկայացված նախատեսվող գործունեության կատարող է հանդիսանում «Ժասմինա Գրուպ» ՍՊԸ, որը հատուկ պահպանվող տարածք, հանգստի համար նախատեսված գոտում մտադիր է

իրականացնել Նոր տեղադրվող ոչ հիմնական փայտյա տաղավարների եվ տնակների տեղակապման աշխատանքներ:

Տվյալ գործունեությունը նախատեսվում է իրականացնել 1,1հա մակերեսի վրա, որը գերազանցում է 1500քմ, ուստի նախատեսվող գործունեությունը համաձայն «Շրջակա միջավայրի վրա ազդեցության և գնահատման մասին» ՀՕ-150 օրենքի 12-րդ հոդվածի 4-րդ մասի, 8-րդ կետի «ա» ենթակետով սահմանված՝ Բ կատեգորիայի գործունեության տեսակ է:

Ներկայացված նախագիծը կատարված է համաձայն Ճամբարակ համայնքի ղեկավարի կողմից 31.07.2023 թ. տրված N 35-Ճ նախագծման թույլտվության (ճարտարապետահատակագծային առաջադրանքի) :

Ներկայացված նախագիծը կատարված է Գեղարքունիքի մարզ, համայնք Ճամբարակ, գյուղ Դրախտիկ, 1-ին փողոց, 70 հող. հասցեում:

Ներկայացված նախագիծը կատարված է համաձայն պատվիրատուի առաջադրանքի և ՀՀ-ում գործող շինարարական նորմերի:

Նախատեսվում է հողամասը օգտագործել որպես հանգստի գոտի:

Հանգստի գոտու կազմակերպման համար հողամասում նախատեսվում է տեղադրել ոչ հիմնական, ժամանակավոր շինություններ:

Ոչ հիմնական շինությունները նախատեսվում է նախագծել և տեղադրել ծովի մակարդակից 1901.5 մ. նիշից վերև: 1901.5 մ. նիշից ներքև մինչև Սևանա լճի ջրի մակարդակը օգտագործվում է որպես լողափ և որևէ շինություն և բուսականություն նախատեսված չէ:

Հողամասում նախատեսվում է նախագծել և տեղադրել հետևյալ շինությունները՝

զ Փայտե հավաքովի տնակներ - 12 հատ - միահարկ մանսարդային հարկով, արտաքին չափերը 7.5 x 6.0 մ: Տիպային նախագծի տեղակապում :

զ Փայտե հավաքովի տաղավարներ-գրուցարաններ - 25 հատ - միահարկ, արտաքին չափերը 3.5 x 3.5 մ: Տիպային նախագծի տեղակապում :

զ Հավաքովի սան. հանգույց, որը իր մեջ ներառում է կանանց և տղամարդկանց սան. հանգույցներ և ցնցողարաններ - 1 հատ - միահարկ, արտաքին չափերը 9.0 x 6.6 մ: Տիպային նախագծի տեղակապում :

զ Կոյուղաջրերի կուտակման և մաքրման համար սեպտիկ հոր :

Փայտե հավաքովի տնակները և տաղավարները նախագծվել են Ուկրաինայում, որտեղից և պատրաստի դետալները ներկրվում են: Տնակների և տաղավարների հավաքման համար պատրաստի դետալների տեղափոխումից հետո շինարարական տեխնիկա անհրաժեշտ չէ, հարկավոր է միայն ձեռքի շինարարական գործիքներ:

Հավաքովի սան. հանգույցը իրականացվում է մետաղական ուղղանկյուն պրոֆիլներից հավաքովի կոնստրուկցիաներից, որոնք ներսից պատված են գիպսակարտոնե սալերով, իսկ արտաքինից ամրացվում են OSB պանելներ, որոնց վրա ամրացվում է դեկորատիվ երեսապատող նյութեր: Հավաքովի սան. հանգույցի դետալները պատվիրվում են մոդուլային շինությունների կառուցմամբ և նախագծմամբ զբաղվող ցանկացած ընկերության:

Նախքան նախագծային աշխատանքները սկսելը ուսումնասիրվել է տարածքը և ֆիքսվել է ամբողջ բուսականությունը՝ ծառերը և թփերը: Տնակները և տաղավարները տեղադրվել են այնպես, որպեսզի չվնասվի առկա բուսականությունը, արահետները նույնպես նախագծվել են բուսականությունից զուրկ տարածքներով: Տրանսպորտային միջոցների մուտք հողամաս նախատեսված չէ, բայց հետիոտն արահետները նախագծված է այնպես, որպեսզի արտակարգ իրավիճակների դեպքում հատուկ ծառայության մեքենաները կարողանան մոտենալ ցանկացած տնակի և մինչև լողափ: Տարածքի կանաչապատումը նախատեսվում է իրականացնել տվյալ տարածաշրջանին բնորոշ բույսերով, որոնց ցանկը նախապես կհամաձայնեցվի „Սևան ազգային պարկ,-ի հետ:

Ջրամատակարարումը նախատեսվում է իրականացնել խորքային հորի միջոցով:

Կենցաղային կոյուղաջրերը նախատեսվում է հավաքել սեպտիկ հորում, որոնք այդտեղից կտեղափոխվեն մասնագիտական ծառայություն մատուցող ընկերության կողմից: Նախատեսվում է կառուցել սեպտիկ հոր, որի տարողությունը 6500 լ. է, չափերը 2.93x1.98x2.41 մ:

Սեպտիկ հորի կառուցման համար նախատեսվում է փորել փոս 3.93x2.98 մ չափերով և 2.61 մ խորությամբ:

Նախատեսվում է գրունտի փորում 30.6 խ.մ., որից 16.6 խ.մ. ետլիցք, իսկ 14.3 խ.մ. տեղափոխում տարածքից:

Էլեկտրամատակարարումը նախատեսվում է իրականացնել կից հողամասից: Կից հողամասը պատկանում է նույն սեփականատիրոջը: Կից հողամասի էլեկտրամատակարարման հարցերը գործընթացի մեջ են:

Շինարարության ընթացքում տարածքում աշխատողների առավելագույն քանակը օրեկան 5-6 հոգի է:

Կառուցապատման տոկոսը 9.5 % - 1050 ք.մ.

Կանաչապատման տոկոսը 72.8 % - 8010 ք.մ.

Անջրանցիկ տարածքների տոկոսը 8.2 % - 900 ք.մ.

Լողափի տոկոսը 9.5 % - 1040 ք.մ.

Ելնելով այն հանգամանքից, որ կանաչապատումն իրականացնելիս ազգային պարկի ռեկրեացիոն գոտու տարածքում արգելվում է բույսերի նոր տեսակների կլիմայավարժեցում, ուստի նախատեսվում է կանաչապատումն իրականացնել բացառապես տարածաշրջանին բնորոշ ծառա-թփատեսակներով՝ համաձայնեցնելով և ազգային պարկի և համայնքապետարանի հետ:

Տրանսպորտային միջոցների մուտք հողամաս նախատեսված չէ, բայց հետիոտն արահետները նախագծված է այնպես, որպեսզի մեքենաները կարողանան մոտենալ ցանկացած տնակի: Պատրաստի դետալները ճանապարհի մոտից տեղափոխվում է հավաքման վայր բանվորական ուժի միջոցով և հարկավոր է միայն ձեռքի շինարարական Գործիքներ:

Գեղարքունիքի մարզ
 Դրախտիկ համայնք
 Հատված կադաստրային քարտեզից
 Կադաստրային ծածկագիր՝ 05-032-0968-0003
 Մասշտաբ 1: 2000

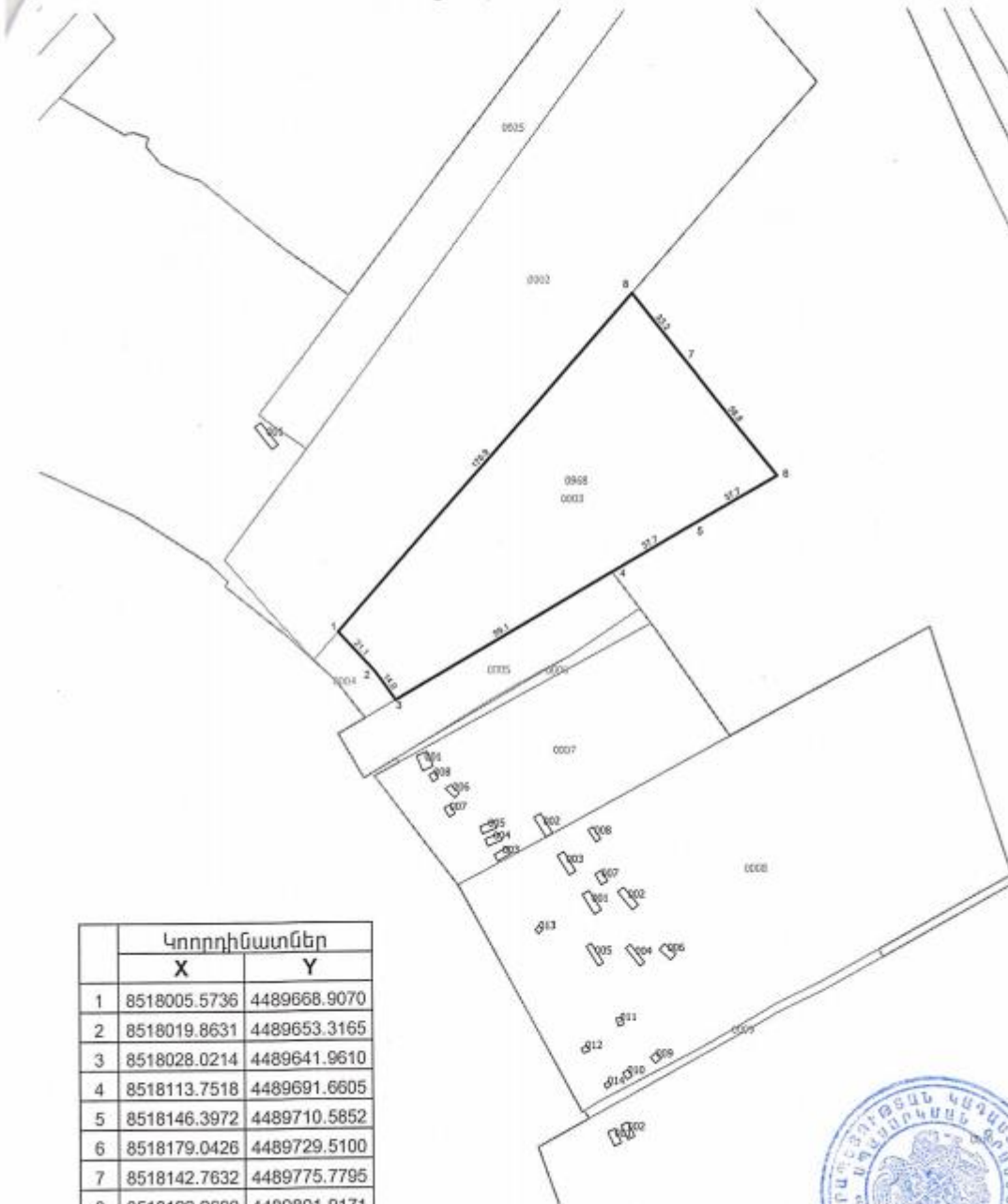

Կոորդինատներ		
	X	Y
1	8518005.5736	4489668.9070
2	8518019.8631	4489653.3165
3	8518028.0214	4489641.9610
4	8518113.7518	4489691.6605
5	8518146.3972	4489710.5852
6	8518179.0426	4489729.5100
7	8518142.7632	4489775.7795
8	8518122.2690	4489801.9171

սպասարկման գրասենյակ



1.4.2 Կառուցապատման տարածքի տեղադիրքը և իրավիճակային հատակագծերը

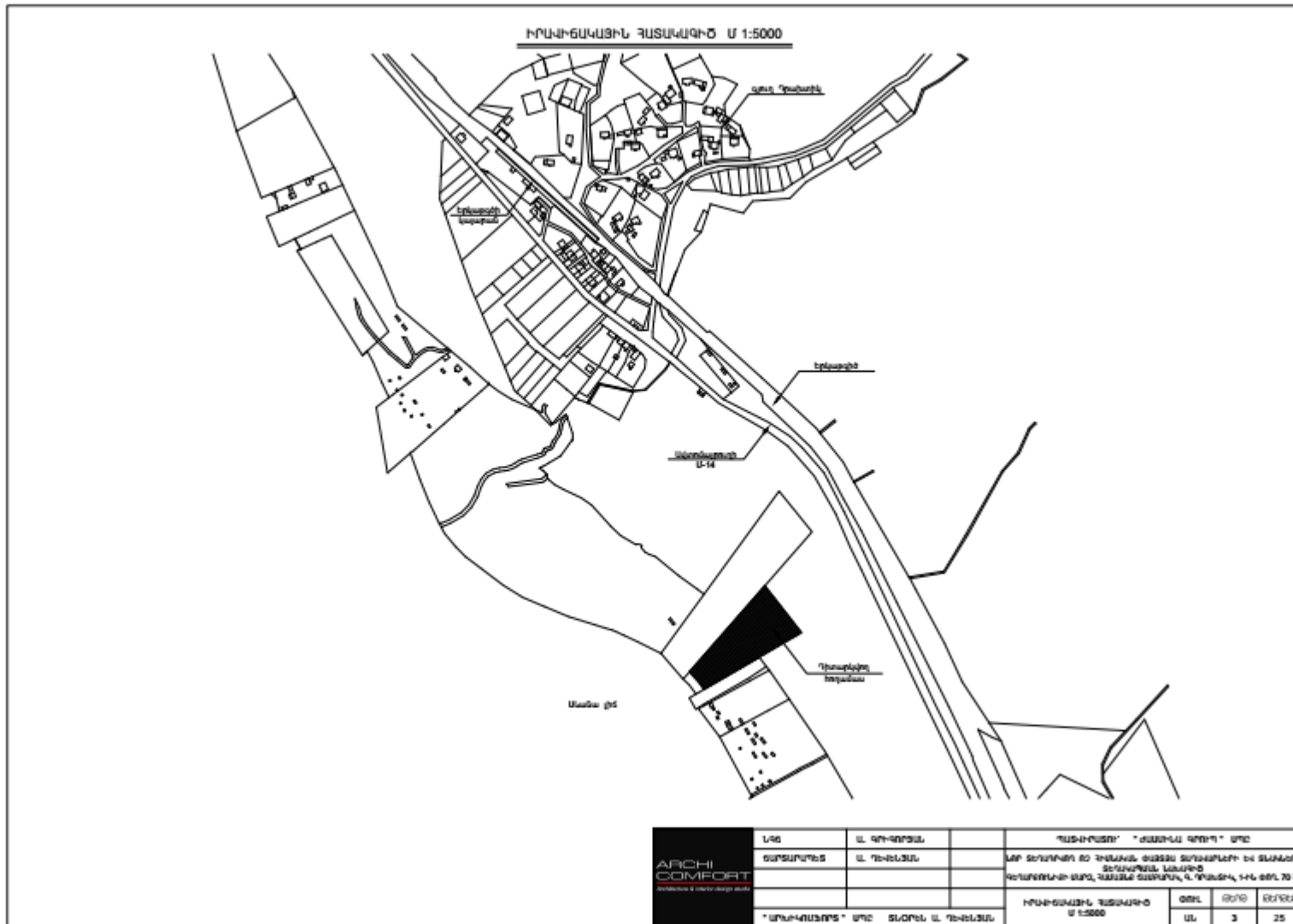

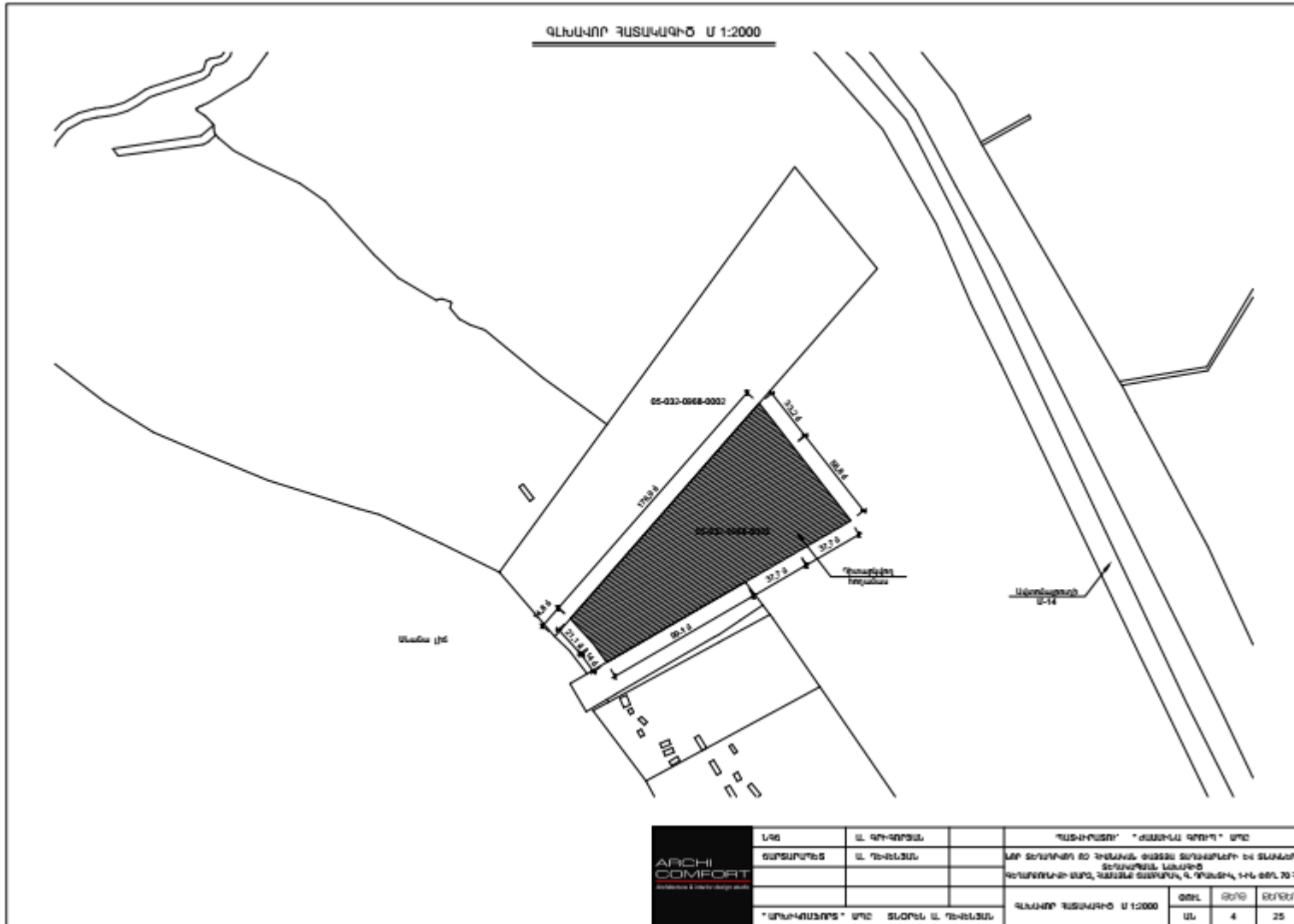

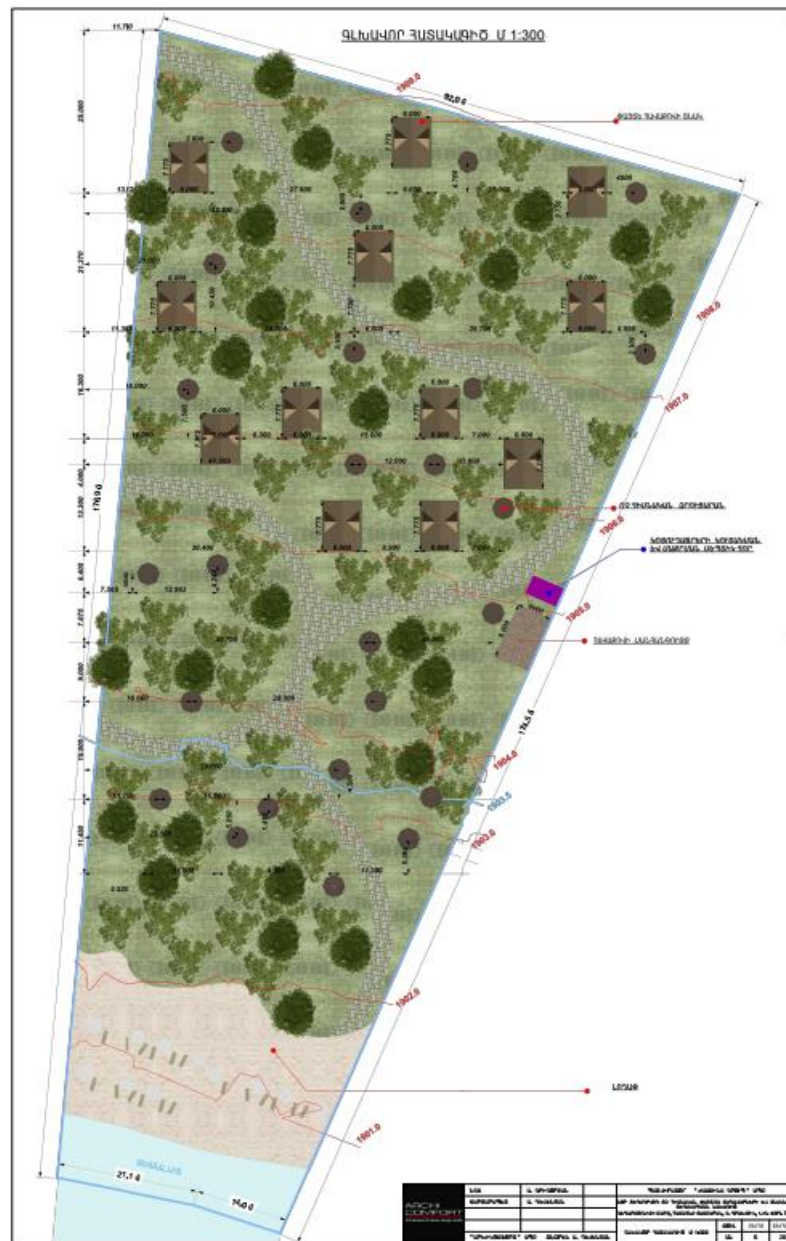



ՓԱՅՏԵ ԴԱՎԱՐՈՎԻ ՏՆԱԿ-1

ԵՌԱՉԱՓ ՊԱՏԿԵՐՆԵՐ



	ԼՎՁ	Ա. ԳՈՒԳՐԱՆԱ	ՊԱՏԿԵՐՆԱԿ "ՄԱՍԻՍԱՆ ԳՈՒԳՐԱՆԱ" ՄԻՋ			
	ՏԱՐԱԳՐԱԿՆԵՐ	Ա. ԴԵՆՆԱՆ		ԱՐՔԻ ԿՈՄՖՈՐՏ ԶՕ ԴԵՆՆԱՆ, ՓՈՅՏԵՆ ԶԵՆՆԱԿԱՆՔՆԵՐԻ ԵՎ ՏՆԱԿՆԵՐԻ ՏՐԱՆՊՈՐՏԱՆԻ ԱՆՍՏԱՆ-Ց		
				ՊԵՏԱԿԱՆՆԵՐԻ ԿՐԵՎ, ՆԱՅՆԱԿԱՆ ՏԱՐԱԳՐԱՆ, Գ. ՊԻՆՏՈՎ, ԿԻՆ ՇՈՒ 70 Դ.		
			ՓԱՅՏԵ ԴԱՎԱՐՈՎ ԵՆԱԿ-1	ՕՏՆ	ՔՐԿ	ՔՐԿԵՐ
			ԵՌԱՉԱՓ ՊԱՏԿԵՐՆԱԿ	ԱՆ	7	25
			"ՄԱՍԻՍԱՆ ԳՈՒԳՐԱՆԱ" ՄԻՋ ՏՐԱՆՍ Ա. ԴԵՆՆԱՆ			

**ՓԱՅՏԵ ԲԱՎԱՐՈՒՄԻ ՏԱՐԱԿԱՐ-ՉՐՈՒԹՅԱՐԱՆ
ԵՆԱՉԱՓ ՊԱՏԿԵՐՆԵՐ**



	ԼՂԾ	Ա. ԳԻՒՅԻՆՅԱՆ	"ԱՍ-ԻՐԱՆԻ" "ՍԱՆՏՈՒԱԿ ԳՐԱԴՐ" ՍՊԸ		
	ՏՐԱՆՏՐԱԿՈՒՄ	Ա. ԴԵՒԵՆՅԱՆ	ԱՐՔԻ ԵՐԱՐՈՒՄԻ ԵՎ ԴՐԱՆԱԿԱՆ ՓԱՅՏԱՆ ՏՐԱՆՏՏՐԱԿՈՒՄ ԵՎ ՏՐԱՆՏՐԱԿՈՒՄ ԲԵՆԻՖԻԿԱՐԱՆ ԼՂԱՍԻՍԻ		
			ԴԵՐԵՎՈՒՄԻ ԵՎ ԲԱՆԱՆԱԿԱՆ ԳՐԱԴՐՈՒՄԻ Կ. ՊՐԵՍԻԿ, ԻՒՆ ԳՈՒՆ 70 Ն.		
			ՓԱՅՏԵ ԲԱՎԱՐՈՒՄԻ ՏԱՐԱԿԱՐ-ՉՐՈՒԹՅԱՐԱՆ	ՓՄՄ	ԹԻՂԾ
	"ԱՐՔԻ-ԿՈՄՖՈՐՏ" ՍՊԸ	ՏՐԱՐԵՆ Ա. ԴԵՒԵՆՅԱՆ	ԱՆ	19	25

1.4.3 Հողային աշխատանքներ. շինտեխնիկա

Շինարարության ընթացքում արտանետումները կլինեն տեղայնացված՝ ենթակա արագ ցրման և ժամանակավոր՝ հաշվի առնելով շինարարական աշխատանքների ժամանակավոր բնույթը: Հնարավոր վնասակար ազդեցությունները կբացառվեն կամ կնվազեցվեն բնապահպանական կառավարման պլանում ներկայացված միջոցառումների իրականացման դեպքում, մասնավորապես՝ փոշու արտանետումները նվազեցնելու համար կիրականցվի շինհրապարակի պարբերաբար ջրցանում, գրունտի խոնավացում, տեղափոխող մեքենաների երթևեկությունը կկազմակերպվի թափքի ծածկման պայմաններում:

Նախատեսվող գործունեության ընթացքում հողային աշխատանքներ հիմնականում չեն իրականացվելու /միայն սեպտիկ հորի տարածքում/, նախատեսվում է միայն սեպտիկ հորի տեղադրման համար գրունտի փորում 30.6 խ.մ, որից 16.6 խ.մ. ետլիցք, իսկ 14.0 խ.մ. տեղափոխում տարածքից՝ համայնքապետարանի կողմից հատկացված վայր, այլ որևէ հողային աշխատանքներ չեն իրականացվելու: Նախատեսվող գործունեության տարածքում բացակայում է հողաբուսաշերտը, ուստի դրա պահման, օգտագործման, ինչպես նաև փոխհատուցման (պահպանման և վերականգնման միջոցառումներ, ծախսեր) վերաբերյալ տեղեկատվություն չի ներառվում: Պատրաստի տնակները բեռնատար մեքենաներով բերվելու են տարածք և հավաքվեն:

Շինարարական աշխատանքների ժամանակացույցը և շինհրապարակի կազմակերպման հատակագիծը բերված են ստորև՝

ՇԻՆԱՐԱՐԱԿԱՆ ԱՇԽԱՏԱՆՔՆԵՐԻ ԻՐԱԿԱՆԱԾՄԱՆ ԺԱՄԱՆԱԿԱՑՈՒՅՑ

	ԱՆԱՍՏԵՍԱՌՈՂ ԱՇԽԱՏԱՆՔՆԵՐ	ԱՇԽԱՏԱՆՔՆԵՐԻ ՕՐԵՐ															
		1	2	3	4	5	6	7	8	9	10	11	12	13	14	15	16
1.	ՏԱՐԱՇԻ ԼԱՅԱՐԱՏՐԱՑՄԱՆ, ԳՐԱՏԻՆ ԱՇԽԱՏԱՆՔՆԵՐ																
2.	ՓԱՅՏԵ ՏՏԱՅԻՆ ԳՐԱՏԻՆԻ ՏԵՂԱԴՐՈՒՄ,																
3.	ՓԱՅՏՑԱ ԳՆԱՅՈՒԹԻ ՏՆԱԿԵՐ-Ի-Ի ԱՄՆՏԱՌՄԱՆ																
4.	ՓԱՅՏՑԱ ԳՆԱՅՈՒԹԻ ՏՆԱԿ-Զ-Ի ԱՄՆՏԱՌՄԱՆ																
5.	ՓԱՅՏՑԱ ԳՆԱՅՈՒԹԻ ՏՄԵՐԱՎՐՆԵՐԻ ԱՄՆՏԱՌՄԱՆ																
6.	ԻԼՃԵՆԵՐԱԿԱՆ ԿՈՄՄՆԵԿԱՏԻՍԱՆԵՐԻ ԿԱԶՄԱԿԵՐՊՈՒՄ																
7.	ՓԱՅՏՑԱ ԳՆԱՅՈՒԹԻ ՏՆԱԿԵՐԻ ԳՐԱԴՐԱՐԱՆ ԱՇԽԱՏԱՆՔՆԵՐ																
8.	ԳՆԱՅՈՒԹԻ ԱՍԼ ԳՆԱԿՈՅՑԻ ԱՄՆՏԱՌՄԱՆ																
9.	ԿՈՏԻԴՆՈՐԻ ԱՍՏՐԱՆ ԿԱՅԱԼԻ ԱՄՆՏԱՌՄԱՆ																
10.	ԽԵՏԻՏԱ ԱՐԿԵՏՆԵՐԻ ԻՐԱԿԱՆԱՑՄԱՆ																
11.	ՏԱՐԱՇԻ ԲԱՆԿԱԴՐՈՒՄ ԵՎ ԿԱԶՄԱՐԱՑՄԱՆ																

ՇԻՆԱՐԱՐԱԿԱՆ ԱՇԽԱՏԱՆՔՆԵՐԻ ՏԵՎՈՂՈՒԹՅՈՒՆԸ ԿԱԶՄՈՒՄ Է 18 ԱՐԻՄ

1.4.4 Նյութերի և բնառեսուրսների օգտագործում

Շինարարության ժամանակ շինանյութեր չեն օգտագործվելու: Նախատեսվող գործունեության ընթացքում որևէ հողային աշխատանքներ չեն իրականացվելու: Պատրաստի տնակները բեռնատար մեքենաներով բերվելու են տարածք և հավաքվելու են:

Բնառեսուրսներից օգտագործվելու է ջուր՝ շինանձնակազմի խմելու կենցաղային նպատակների համար:

Շինարարական աշխատանքներում մասնակցող աշխատողների ընդհանուր թիվը՝ 6 մարդ, որից

- Բանվորներ - 5 մարդ
- ԻՏԱ – 1 մարդ

ա) Շինանձնակազմի կենցաղային և տնտեսական ջրածախսը որոշվում է հետևյալ բանաձևով՝

$$W_{\Sigma.i} = (n \times N + n_1 \times N_1) \times T, \text{ որտեղ}$$

n – ԻՏ աշխատողների, ծառայողների թվաքանակն է՝ 1 մարդ

N– ԻՏԱ ջրածախսի նորմատիվն է՝ 0.016 մ³օր/մարդ

n₁– սպասարկող աշխատողների թվաքանակն է՝ 5 մարդ

N₁ – սպասարկողների ջրածախսի նորմատիվն է՝ 0.025 մ³օր/մարդ

T – աշխատանքային օրերի թիվն է՝ 360 օր

$$W_{\Sigma.տ} = (1 \times 0.016 + 5 \times 0.025) \times 360 = 50,76 \text{ խմ/շին. ժամ.}:$$

Ընդամենը ջրօգտագործումը կկազմի 50,76 խմ/շին.ժամ:

Շինարարական աշխատանքների ընթացքում և շահագործման փուլում խմելու և կենցաղային կարիքների համար, ինչպես նաև ջրցանի համար անհրաժեշտ ջրային ռեսուրսները նախատեսվում է վերցնել խորքային հորից, խորքային հորը հորատված չէ, նախատեսվում է հորատել ՀՀ օրենսդրությամբ սահմանված կարգով:

Նախատեսվում է ապահովել ջրային ռեսուրսների հիդրոլոգիական, հիդրոմորֆոլոգիական և

ջրաքիմիական պահպանության պահանջները:

- Խմելու տնտեսական ջրմուղ (B1)

Գործունեության համար նախատեսված խմելու-տնտեսական կարիքների համար ջուրը նախատեսվում է վերցնել տարածքից՝ հորատանցքից ՀՀ օրենսդրությամբ սահմանված կարգով Ջրօգտագործման թույլտվության ստացումից հետո:

- Տնտ-կենցաղային կոյուղի (K1)

Հավաքովի սան. հանգույցը իրականացվում է մետաղական ուղղանկյուն պրոֆիլներից հավաքովի կոնստրուկցիաներից, որոնք ներսից պատված են գիպսակարտոնե սալերով, իսկ արտաքինից ամրացվում են OSB պանելներ, որոնց վրա ամրացվում է դեկորատիվ երեսապատող նյութեր: Հավաքովի սան. հանգույցի դետալները պատվիրվում են մոդուլային շինությունների կառուցմամբ և նախագծմամբ գբաղվող ցանկացած ընկերության:

Կենցաղային կոյուղաջրերը նախատեսվում է հավաքել սեպտիկ հորում, որոնք մաքրվում են բիոլոգիական մաքրման եղանակով: Նախատեսվում է տեղադրել Գերմանական արտադրության „8 EW Solid-CIAir“, մակնիշի բիոլոգիական մաքրման կայան, որի տարողությունը 6500 լ. է, չափերը 2.93x1.98x2.41 մ:

Մաքրման կայանի տեղադրման համար նախատեսվում է փորել փոս 3.93x2.98 մ չափերով և 2.61 մ խորությամբ:

Նախատեսվում է գրունտի փորում 30.6խ.մ., որից 16.6 խ.մ. ետլիցք, իսկ 14.0խ.մ. տեղափոխում տարածքից՝ ճամբարակ համայնքապետի կողմից հատկացված վայր: Դողաբուսաշերտը բացակայում է հայցվող տարածքում:

2. ՆԱԽԱՏԵՍՎՈՂ ԳՈՐԾՈՒՆԵՈՒԹՅԱՆ ՏԱՐԱԾՔԻ, ԱՅՐ ԹՎՈՒՄ՝ ՇՐՋԱԿԱ ՄԻՋԱՎԱՅՐԻ ՀԱՄԱՌՈՏ ՆԿԱՐԱԳԻՐԸ

2.1 Ֆիզիկաաշխարհագրական պայմանները

Ամբողջ տարածքը գտնվում է «Սևան» ազգային պարկի ռեկրեացիոն գոտում: ՀՀ կառավարության 177 որոշմամբ հաստատված «Սևանա լճի կենտրոնական գոտում կառուցապատման համար նախատեսված տարածքների գոտիավորման նախագծով» կատարվել է ռեկրեացիոն տարածքի հստակ գոտևորում: Համաձայն նույն որոշման 5-րդ մասի 5-1 աղյուսակի ռեկրեացիոն գոտու տարածքը տեղակայված է 1903,5 նիշում:

Սևանա լիճը գտնվում է ծովի մակարդակից մոտ 1900 մետր բարձրության վրա:

Սևանա լիճը, Հայաստանի Հանրապետության համար ունի գեոքաղաքական մեծ նշանակություն, որպես տարածաշրջանային քաղցրահամ ջրի միակ հսկայական աղբյուր: Այն մի բնատարածքային համալիր է, որն իրենից ներկայացնում է բնության տարբեր տարրերի սերտ փոխկապակցվածություն, ինչպես նաև ունի կլիմայագոյացնող կարևոր նշանակություն ինչպես հանրապետության, այնպես էլ տարածաշրջանային և գլոբալ առումով:

«Սևան» ազգային պարկը ստեղծվել է ՀԿԿ Կենտկոմի և Հայկական ՍՍՀ Մինիստրների խորհրդի 1978 թվականի մարտի 14-ի «Սևան» ազգային պարկ ստեղծելու մասին» N 125 որոշմամբ: Հայաստանի Հանրապետության կառավարության 2002 թվականի մայիսի 30-ի N927-Ն որոշմամբ «Սևան» ազգային պարկ» պետական հիմնարկը վերակազմակերպվել է համանուն պետական ոչ առևտրային կազմակերպության, հաստատվել են պարկի և կազմակերպության կանոնադրությունները, իսկ Հայաստանի Հանրապետության կառավարության 2010 թվականի սեպտեմբերի 9-ի N 1185-Ն որոշմամբ ստեղծվել է «Սևան» ազգային պարկ» պետական ոչ առևտրային կազմակերպության խորհուրդը, ամրագրվել վերջինիս գործառույթների շրջանակը, կազմն ու գործունեության կարգը: Սևան» ազգային պարկի» (այսուհետև՝ պարկ) գործունեության նպատակը՝ պարկի տարածքի բնական էկոհամակարգերի, լանդշաֆտային ու կենսաբանական բազմազանության, բնության ժառանգության գիտական ուսումնասիրության, պահպանության, պաշտպանության, վերականգնման, վերարտադրության հաշվառման, գույքագրման, մոնիթորինգի, ինչպես նաև պարկի բնական պաշարների կայուն օգտագործման ապահովումն է:

Պարկը հանրապետական նշանակության՝ բնության հատուկ պահպանվող տարածք է: Պարկի հողերը հատուկ պահպանվող տարածքի հողեր են, որոնք ներառում են բնապահպանական, պատմական ու մշակութային և այլ նշանակության հողեր, որոնց վրա օրենքով սահմանված կարգով արգելվում է պարկի նպատակներին հակասող գործունեություն: Պարկի սահմաններում վարձակալության կամ կառուցապատման իրավունք ունեցող հողօգտագործողները, հողամասերի վրա կառուցված շենքերն ու կառույցները պետք է օգտագործեն իրենց նշանակությանը համապատասխան՝ պահպանելով Հայաստանի Հանրապետության օրենսդրությամբ սահմանված նորմերը:

Համաձայն կառավարման պլանի՝ «Սևան» ազգային պարկի տարածքը Սևանա լճի հայելու հետ միասին կազմում է 147 343 հա:

2010 թվականի հունվարի 1-ի դրությամբ «Սևան» ԱՊ-ի տարածքը կազմում է 22584.25 հա: Ռեկրեացիոն գոտու ընդհանուր մակերեսը 4 753 հա է, որն ընդգրկում է միայն ցամաքային տարածքը: Համաձայն Հայաստանի Հանրապետության օրենսդրության՝ պարկի ռեկրեացիոն գոտու տարածքներում թույլատրվում են զբոսաշրջիկների և այցելուների սպասարկման ծառայությունների կազմակերպումը, ինչպես նաև 1905 նիշից բարձր տարածքներում կապիտալ և ոչ հիմնական կառուցապատումը՝ քաղաքաշինական նորմերի և սահմանափակումների համապատասխան:

Չնայած քամիների հյուսիս-արևելյան ուղղվածությանը, դրանց ազդեցությունը շատ չէ, քանի որ անցնելով Գեղամա լեռնաշղթայով, քամու ուժգնությունը կտրվում է: Լանջերի թեքությունները և ուղղվածությունը բարենպաստ են կառուցապատման համար: Գրունտների արագացումը 0.5-0.6 g:

2.2 Սեյսմիկա և երկրաբանություն

Համաձայն 2020 թվականի դեկտեմբերի 28-ի թիվ 102-Ն հրամանով հաստատված «ՀՀՇՆ 20.04_«Երկրաշարժադիմացկուն շինարարություն. Նախագծման նորմերում» ներառված և ՀՀ տարածքի սեյսմիկ վտանգի հաստատված քարտեզի՝ տեղազննվող շրջանը գտնվում է II սեյսմիկ գոտում՝ գրունտների $A_{max} = 0.4g$ արագացմամբ:

Սևանի լեռնաշղթայի կտրվածքում մեծ տարածում ունեն տուֆոկոնգլոմերատները, տուֆոբրեկչիաները, պորֆիրիտները և դրանք հատող ինտրուզիաները: Բարձրադիր լանջերը և ջրբաժանները ներկայացված են մերգելներով և կրաքարերով, որոնք աններդաշնակ կերպով տարածված են հրաբխա-նստվածքային կոմպլեքսի վրա:

Գեղամա լեռնաշղթայի արևելյան լանջերի նախալեռնային մասերում մինչև ավամերձ տարածքները զգալի տարածում ունեն նստվածքային առաջացումները՝ կավերը, մերգելները և ավազաքարերը: Վերջիններս ծածկված են տուֆոբրեկչիաների, կոնգլոմերատների և միջֆորմացիոն լավաների հոսքերի հաստաշերտերով: Տարածաշրջանի ստորգետնյա ջրերը հիմնականում կապված են վերին կավձի հասակի կրաքարերի և ուլտրահիմքային ու հիմքային ապարների կոնտակտի հետ, որոնք բնական աղբյուրների տեսքով դուրս են գալիս երկրի 19 մակերես: Ջրամերժ շերտերը հանդիսանում են ուլտրահիմքային ապարների կոտրատված մասսան (մագնետիզացված և սերպենտինիտիզացված դունիտները ու սերպենտինիտները), որոնք վերածվել են կավանման առաջացումների: Ապարները պրոյուվիալ, դեյուվիալ առաջացումներ են, որոնց հետ կապված գրունտային ջրերը սեզոնային հոսքերի տեսքով դուրս են գալիս գետերի միջին և վերին հոսանքներում: Դեպի Սևանա լիճ կուտակված առաջացումները ներկայացված են՝ ավազաքարերով, կավերով, տուֆոավազաքարերով, գլաքարա-կոնգլոմերատային, լճային գոյացումներով՝ ճալաքարերի ջրատար շերտերով: Ճալաքարային շերտերի հետ են կապված Սևանի ավազանի արտեզիան և ճնշումային ջրերը:

Երկրաբանա-գեոմորֆոլոգիական տեսակետից Սևանա լճի հյուսիս-արևմտյան հատվածն իրենից ներկայացնում է փոքր խորդուբորդություններով պլատո, լցված լավաների բեկորներով և քարակտորներով (չինգիլներով), տեղ-տեղ ծածկված էյուվիալ-դեյուվիալ և ալյուվիալ առաջացումների ծածկոցով:

Տարածաշրջանի կլիման չորային է: Ձմռանը գերիշխում է պարզ արևոտ թույլ սառնամանիքներով եղանակը (15-17 օր ամսվա ընթացքում), ձմռանը չափավոր ցուրտ է: Ամառը տաք է, չոր և անհողմ: Գարնանից ամառ անցումը տեղի է ունենում աստիճանաբար՝ շնորհիվ լճի ջրային ավազանի ազդեցության: Սևանա լճի ջրհավաք ավազանում կլիմայի ձևավորման հիմնական գործոններն են արևի ճառագայթումը և մթնոլորտային շրջապտույտը: Արևային ժամերի քանակը տարեկան տատանվում է 2600-2800-ի միջև: Սևանա լճի կենտրոնական գոտու տարբեր հատվածներ աչքի են ընկնում տարբեր կլիմայական պայմաններով: Ամենաանպաստ

կլիմայական պայմանները դիտվում են լճի արևմտյան ափին, որտեղ օդի ջերմաստիճանի կարող է իջնել մինչև -36°C :

Քամիների միջին տարեկան արագությունը տատանվում է 1.5-6.0 մ/վրկ: Ձնածածկը ձևավորվում է նոյեմբերի կեսերին, կայուն ծածկը՝ դեկտեմբերի սկզբին, իսկ հալոցքը սկսվում է մարտի սկզբից և վերջանում ապրիլի վերջին:

Տարածաշրջանում մթնոլորտային տեղումների տարեկան միջին քանակը չի գերազանցում 600մմ, Տեղումների մի մասը ներծծվելով ապարների շեղքերով ու ծակոտիկներով, բեռնաթափում են սեզոնային բնույթի աղբյուրների տեսքով, իսկ մյուսը ժամանակավոր հոսքերի տեսքով հոսում են դեպի Սևանա լիճ:

Մարզի օդային ավազանը գտնվում է բավականին բարվոք վիճակում: Մարզում չկան արտադրական ձեռնարկություններ, հիմնականում ավտոտրանսպորտի արտանետումներն են: Տարածքի հաշվարկով այս օդային ավազան արտանետումների մակարդակը քիչ է հանրապետության միջինից՝ շուրջ 6.3 անգամ:

Օդային ավազանում հայտնաբերված փոշու քանակությամբ մարզը գտնվում է բարվոք վիճակում, այս ցուցանիշը միջին հանրապետական մեկ շնչի հաշվով ցուցանիշից փոքր է շուրջ 3 անգամ:

Մթնոլորտային օդի որակի մոնիթորինգի դիտացանց



Մթնոլորտային օդի աղտոտումը կարող է լինել բնական և մարդածին: Աղտոտման հիմնական պատճառներ կարող են հանդիսանալ՝

- վառելիքի այրումը (էլեկտրաէներգիայի արտադրություն, տրանսպորտ, արդյունաբերություն և տնային տնտեսություններ),
- արդյունաբերական արտանետումները, լուծիչների օգտագործումը, օրինակ քիմիական և հանքարդյունաբերության ոլորտում.
- գյուղատնտեսությունը,
- թափոնների բաց այրումը,
- բնական աղբյուրների, ներառյալ հրաբխային ժայթքումների, լեռնային փոշու տարածումը, բույսերից ցնդող օրգանական միացությունների արտանետումները և այլն:

Մարդու գործունեության հետևանքով մթնոլորտային օդ կարող են արտանետվել տարատեսակ

գազեր և տարբեր չափերի մասնիկներ: Արտանետումները կարող են վնասահասցնել ինչպես մարդու առողջությանը և շրջակա միջավայրին, այնպես էլ տնտեսությանը: Մթնոլորտային օդի արտանետումների և օդի որակի միջև գոյություն ունի բարդ փոխկապակցվածություն, որը ներառում է արտանետման աղբյուրների բարձրությունները, քիմիական կազմի վերափոխումները, արևի ճառագայթների, եղանակային և տոպոգրաֆիկ ազդեցությունները:

ՀՀ և միջազգային պահանջների համաձայն մթնոլորտային օդի առաջնային աղտոտիչները հիմնականում համարվում են ծծմբի երկօքսիդը, ազոտի օքսիդները, ածխածնի մոնօքսիդը, փոշին, ինչպես նաև գետնամերձ օզոնը՝ որպես երկրորդային աղտոտիչ:

Բոլոր քաղաքների մթնոլորտային օդում ծծմբի երկօքսիդի և ազոտի երկօքսիդի միջին շաբաթական, միջին ամսական և միջին տարեկան կոնցենտրացիաների բաշխվածության քարտեզները հասանելի են www.meteomonitoring.am ինտերնետային կայքում:

Ստորև ներկայացվում է մթնոլորտային օդում որոշված նյութերի կոնցենտրացիաներն՝ ըստ քաղաքների:

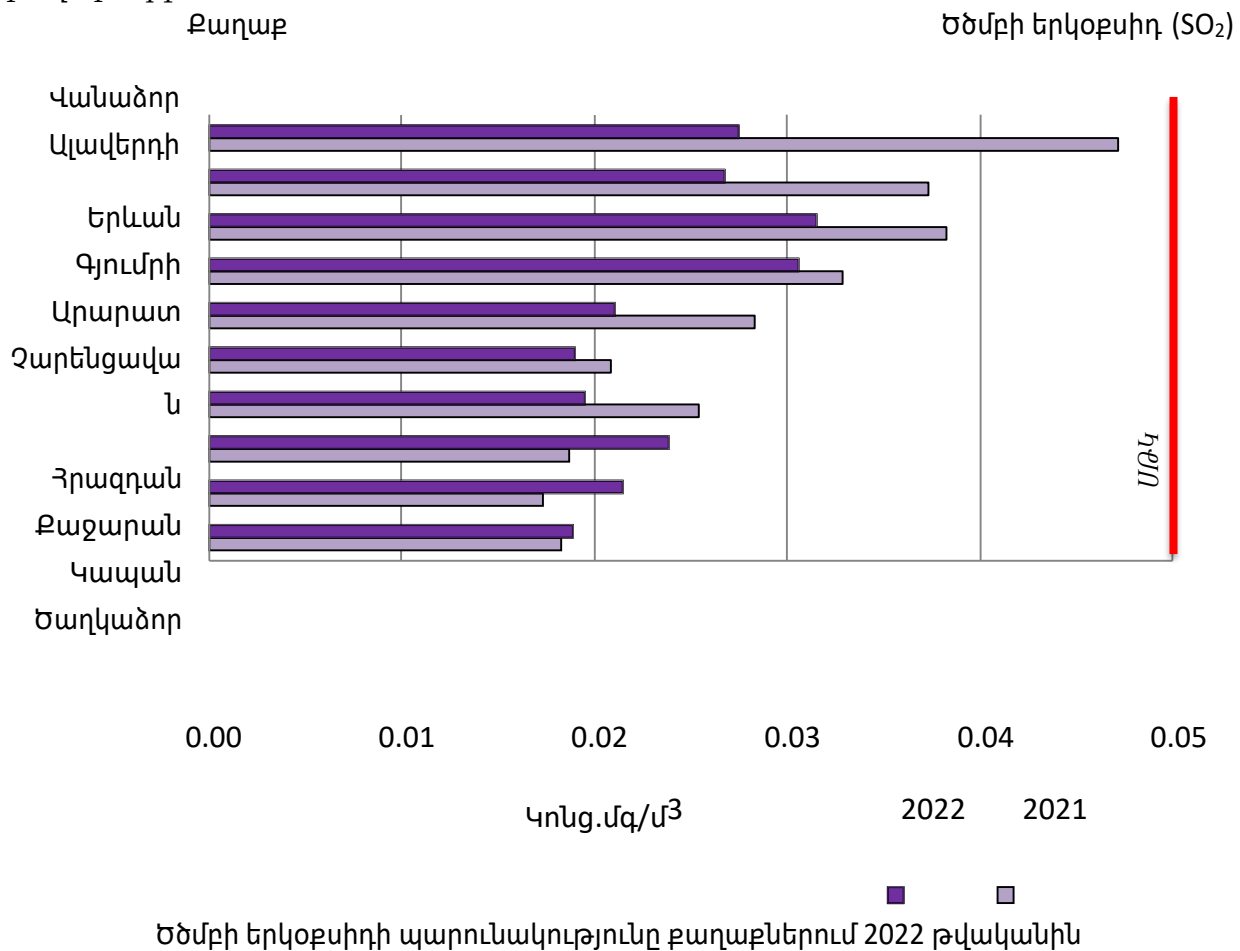

Քաղաք

Ազոտի երկօքսիդ (NO₂)

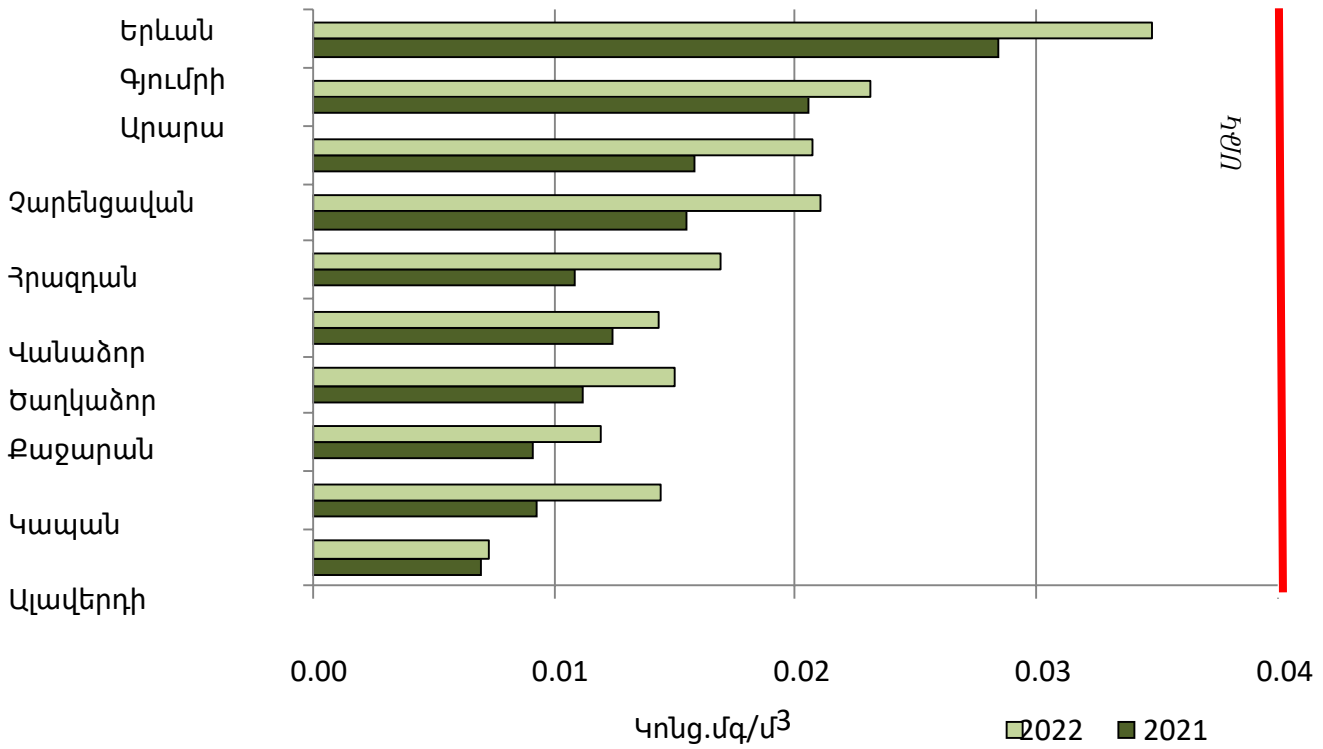

Ազոտի երկօքսիդի պարունակությունը քաղաքներում 2022 թվականին

Քաղաք

Փոշի

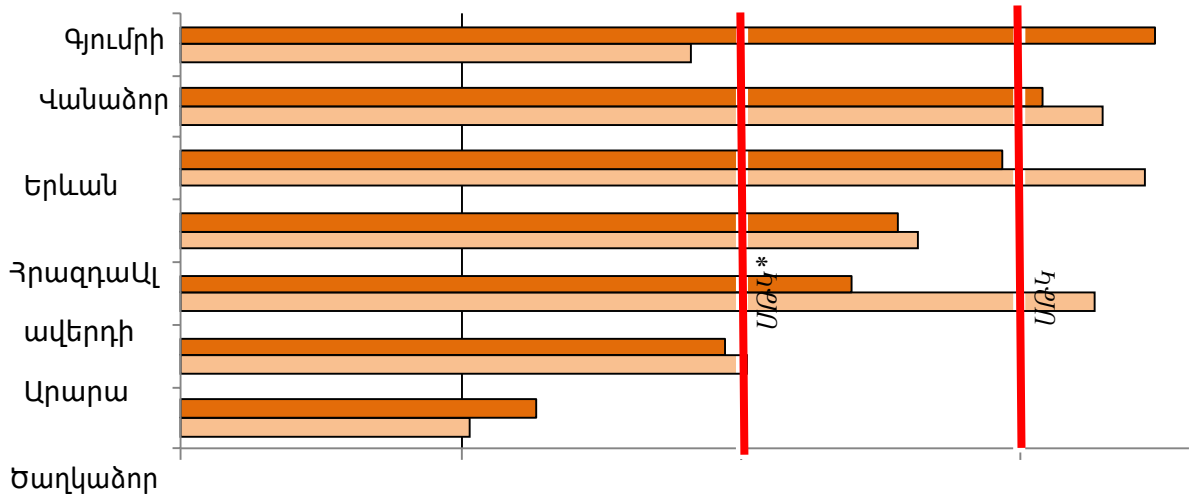

2022 թվականին Երևան, Գյումրի, Վանաձոր, Ալավերդի, Հրազդան, Արարատ, Ծաղկաձոր քաղաքների փոշում որոշված մետաղներից նիկելի, մոլիբդենի և կոբալտի պարունակությունները չեն գերազանցել համապատասխան ՍԹԿ-ները, մնացած մետաղների համար ՍԹԿ-ները բացակայում են:

Ստորև ներկայացվում է փոշու մեջ որոշված մետաղների միջին տարեկան կոնցենտրացիաներն ըստ քաղաքների.

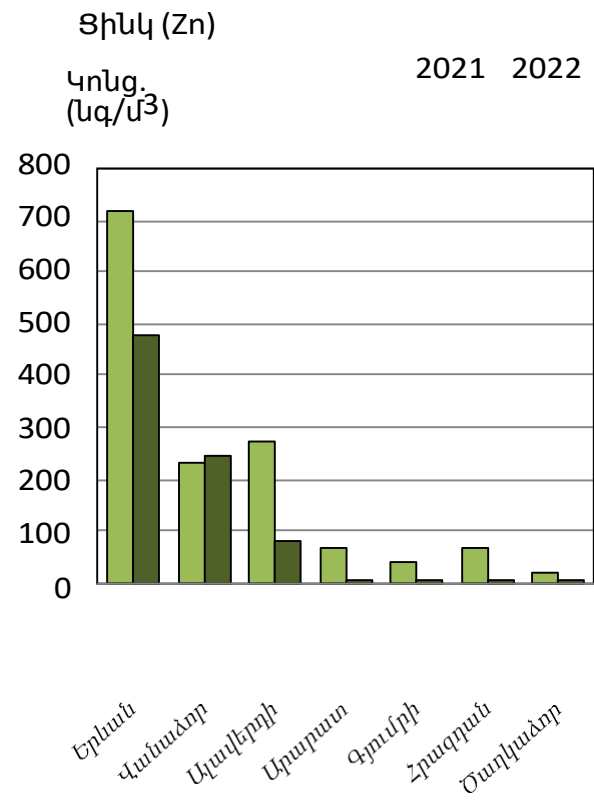
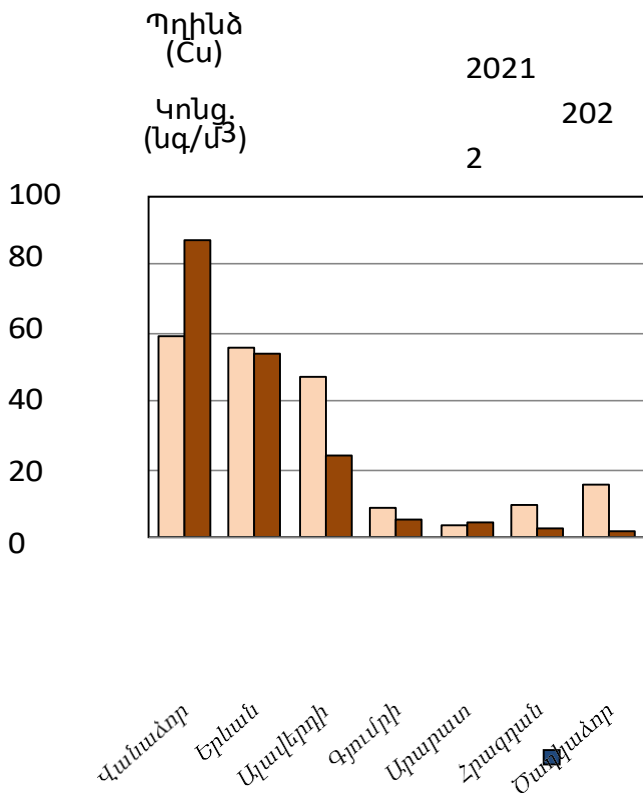
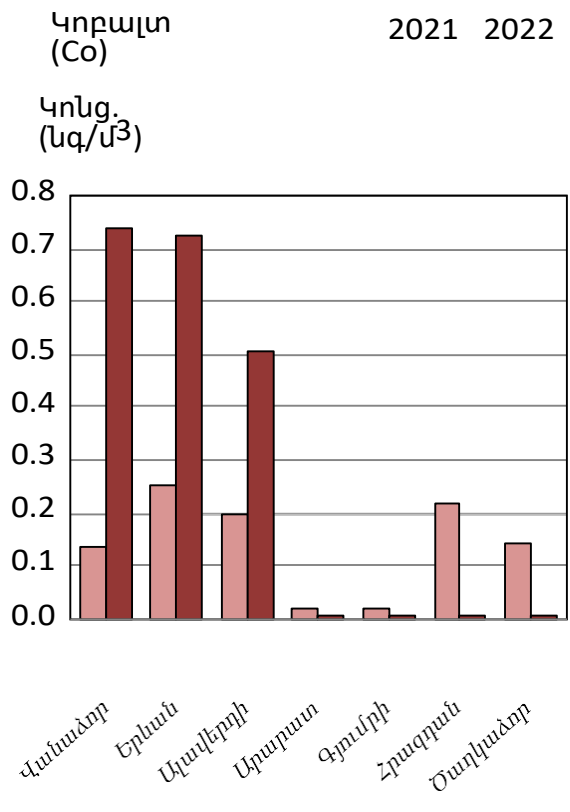
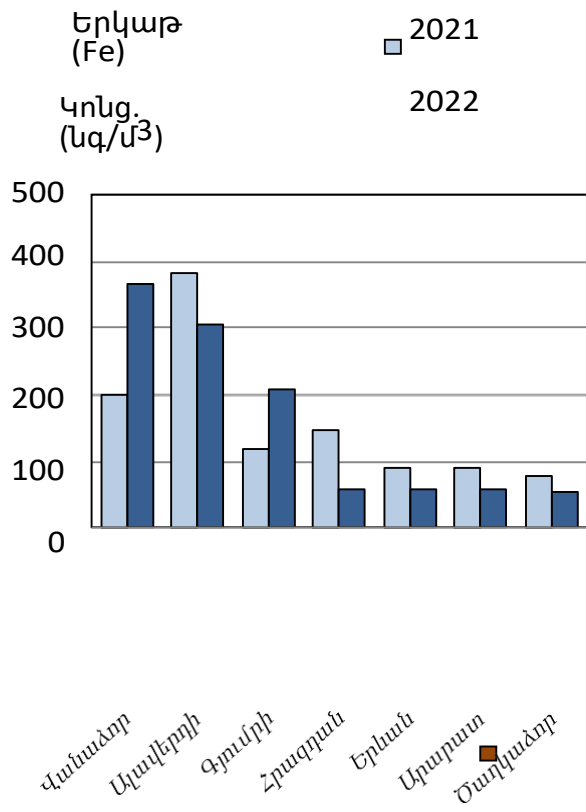

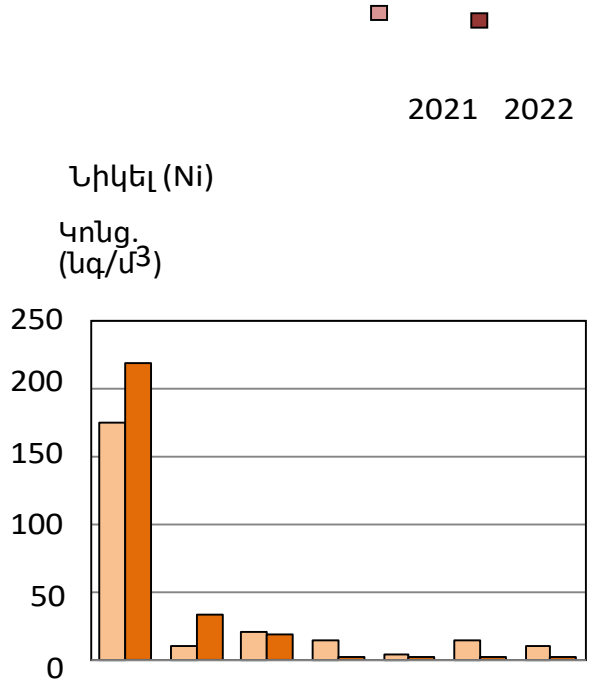
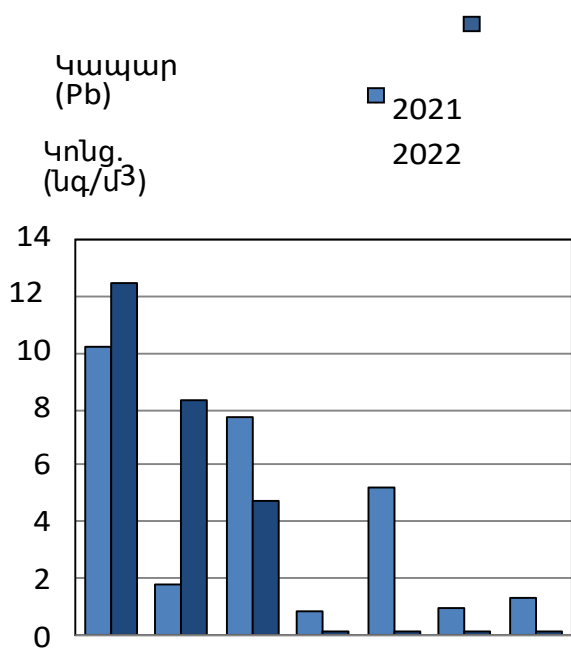

Երևան
Վանաձոր
Ալավերդի
Գյումրի
Հրազդան
Արարատ
Ծաղկաձոր

Վանաձոր
Ալավերդի
Երևան
Գյումրի
Արարատ
Ծաղկաձոր
Հրազդան

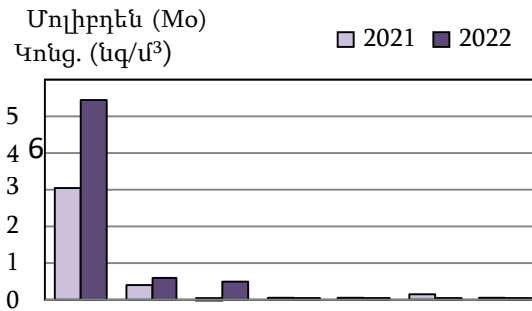
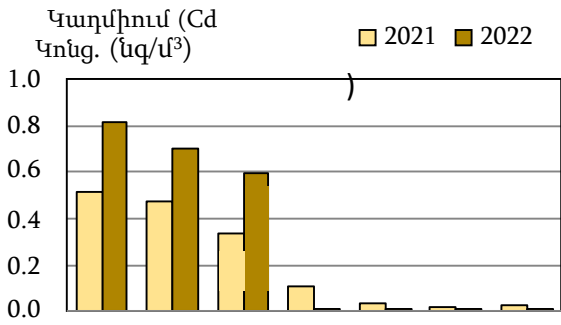

Ալավերդի
Երևան
Վանաձոր
Արարատ
Հրազդան
Գյումրի
Ծաղկաձոր

Երևան
Ալավերդի
Վանաձոր
Արարատ
Հրազդան
Ծաղկաձոր
Գյումրի

Մետաղների պարունակությունը քաղաքներում 2022 թվականի

Քաղաքների մթնոլորտային օդի աղտոտվածության վիճակ
Հանրապետության մթնոլորտային օդի որակի դիտարկումները 2022թ.

Քաղաքները	2021թ. գործող դիտակայաններ			Փորձանմուշների քանակը	
	Ակտիվ	Պասիվ (դիտակետ)	Ավտոմատ		
Երևան	5	45	1	ակտիվ	7058
				պասիվ	4376
				ավտոմատ	29324
Գյումրի	1	24		ակտիվ	332
				պասիվ	2302
Վանաձոր	3	24		ակտիվ	3222
				պասիվ	2517
Ալավերդի	3	42		ակտիվ	3129
				պասիվ	4307
Հրազդան	1	17		ակտիվ	1069
				պասիվ	1711
Արարատ	1	12		ակտիվ	375
				պասիվ	1233
Կապան		11		պասիվ	548
Քաջարան		15		պասիվ	745
Չարենցավան		10		պասիվ	885
Ծաղկաձոր	1	14		ակտիվ	1047
				պասիվ	1418
Ընդամենը	14	200	1	65598	
Ամբերդ	1			ակտիվ	571

ՀՀ քաղաքների մթնոլորտի աղտոտվածության ցուցանիշը (ՄԱՑ) 2022թ.

Քաղաքը	ՄԱՑ	Նյութերը, որոնցով որոշվել է ՄԱՑ-ը
Երևան	2.14	1. ազոտի երկօքսիդ 0.61
		2. փոշի 1.15
		3. ծծմբի երկօքսիդ 0.34
		4. գետնամերձ օզոն 0.05
Վանաձոր	1.31	1. ծծմբի երկօքսիդ 0.15
		2. ազոտի երկօքսիդ 0.06
		փոշի 1.10
Ալավերդի	1.35	1. ծծմբի երկօքսիդ 0.22
		2. ազոտի երկօքսիդ 0.05
		3. փոշի 1.09
Հրազդան	1.74	1. ծծմբի երկօքսիդ 0.21
		2. ազոտի երկօքսիդ 0.21
		3. փոշի 1.31
Արարատ	0.99	1. ընդհանուր փոշի 0.30
Գյումրի	1.68	1. փոշի 0.61

2.3 Համայնքի կլիմայական պայմանները

Տարածաշրջանի կլիման չորային է: Տարվա տաք կեսին դիտվում են նաև խորշակային եղանակներ՝ խոնավության նվազագույն արժեքներով: Ձմեռը չափավոր ցուրտ է, գերիշխում է թույլ սառնամանիքային անհողմ եղանակ: Ձմեռային եղանակային ռեժիմը ձևավորում է մթնոլորտի յուրովի թթվածնային ռեժիմ, դիտվում են թթվածնի կշիռային պարունակության մաքսիմում արժեքներ, որոնք աստիճանաբար նվազում են ըստ բարձրության: Ձմռան սեզոնում լիճը ծածկվում է սառույցով, և լճի ջրային ավազանի ազդեցությունը ավիամերձ ցամաքի թերմիկ ռեժիմի վրա զգալի նվազում է: Ամռանը գերակշռում է «արևոտ չափավոր խոնավ» եղանակային տիպը՝ նվազագույն տեղումների քանակով, որոնք ուղեկցվում են նաև ամպրոպային երևույթներով: Ամառը տաք է, չոր և անհողմ: Գարնանից ամառ անցումը տեղի է ունենում աստիճանաբար՝ շնորհիվ լճի ջրային ավազանի ազդեցության: Տարածաշրջանը լանդշաֆտային, եղանակա-կլիմայական, միկրոկլիմայական պայմաններով շահավետորեն տարբերվում է մյուսներից: Տարածքը բաց է և չի էկրանավորվում բարձր լեռնազանգվածներով: Տարվա ընթացքում տարածաշրջանում դիտվում է արևափայլի մեծ տևողություն (2747 ժամ), ինչպես նաև ուլտրամանուշակագույն ճառագայթների տարեկան դրական բալանս:

Աղյուսակ 1.1. Մթնոլորտային օդի միջին ջերմաստիճանը Ճամբարակ օդերևութաբանական կայանի տվյալներով

Օդի ջերմաստիճան																
Բնակավայրի, օդերևութաբանական կայանի անունը	Բարձրություն մետրերով	Միջին ջերմաստիճանը ըստ ամիսների, °C												Միջին տարեկան, °C	Բացարձակ նվազագույն, °C	Բացարձակ առավելագույն, °C
		Հունվար	Փետրվար	Մարտ	Ապրիլ	Մայիս	Հունիս	Հուլիս	Օգոստոս	Սեպտեմբեր	Հոկտեմբեր	Նոյեմբեր	Դեկտեմբեր			
1	2	3	4	5	6	7	8	9	10	11	12	13	14	15	16	17
Ճամբարակ	1853	-5,1	-4,5	-1,6	4,4	9,0	11,9	14,5	14,3	11,1	6,5	1,9	-2,8	5,0	-28	33

Աղյուսակ 1.2 Օդի հարաբերական խոնավությունը Սևան օդերևութաբանական կայանի տվյալներով

Օդերևութաբանական կայանը	Բարձրությունը մետրերով	Օդի հարաբերական խոնավությունը ըստ ամիսների, %												Միջին տարեկան	Միջին ամսական մ. 15-ին հունվարին	
		1	2	3	4	5	6	7	8	9	10	11	12		ոգոստոսին	ն
Ճամբարակ	1937	68	69	71	69	75	78	80	80	76	74	70	69	73	64	67

Աղյուսակ 1.3. Մթնոլորտային տեղումները և ձնածածկույթը Սևան օդերևութաբանական կայանի տվյալներով

Բնակավայրի անունը	Տեղումների քանակը Միջին ամսական / օրական առավելագույն, մմ												Տարեկան	Ձնածածկույթը, մմ	
	Ըստ ամիսների													Առավելագույն տասնօրյակային ձնածածկույթը, մմ	Տարվա ձնածածկույթի օրերը
	1	2	3	4	5	6	7	8	9	10	11	12			
Ճամբարակ	22	27	41	57	97	94	65	46	43	52	41	23	608	72	109
	17	24	29	48	63	46	61	46	51	45	76	28	76		

Աղյուսակ 1.4. Քանու պարամետրերը Սևան օդերևութաբանական կայանի տվյալներով

1	2	3	Կրկնելիություն, % /միջինարագություն, մ/վրկ ըստուղղությունների								12	13	14	15	Հաշվարկվող ցուցանիշներ		
			4	5	6	7	8	9	10	11					20	50	100
Ճամբարակ	814,1	Հունվար	3	4	5	5	7	40	29	7	74	4,2	2,8	24	26	27	28
			4.1	4.0	3.3	2.7	2.9	5.3	5.4	3.7							
		Ապրիլ	5	13	12	6	9	32	17	6	70	3,0					
			3.9	3.7	3.2	2.5	3.8	6.3	5.5	3.4							
		Հուլիս	4	40	35	9	4	3	2	3	61	1,6					
			4.7	4.1	3.2	2.7	2.1	2.5	3.1	2.8							
		Հոկտեմբեր	7	17	16	9	6	23	16	8	63	2,2					
			4,0	3,8	2,7	2,2	2,3	5,3	4,3	2,7							

2.4 Հողային ռեսուրսներ

Գեղամա և Վարդենիսի լեռնաշղթաների ու Սևանա լճի միջև գտնվող վայրերում կան զգալի հարթ տարածություններ, առկա են շատ որակյալ հողեր և նպատակահարմար են հողագործության համար: Դրանք հատկապես Մասրիկ, Արգիճի գետերի ու Գավառագետի հովիտներն են: Դրանցից համեմատաբար ընդարձակը Մասրիկի դաշտն է՝ շուրջ 10000 հեկտար: Այդ հարթ տարածությունները ծովի մակերևույթից ունեն 1900-2200մ բարձրություն: Տարածքը ներկայացած է միջին բարձրությամբ լեռնաշղթաներով, ուղիղ և ավիքաձև թեքություններով և հարթություններով: Տարածքում գերիշխում են տափաստանային և կարբոնացված անտառային դարչնագույն հողերը, որոնք ձևավորվել են կարբոնատային, խճաքարային բերվածքների վրա: Տարածաշրջանում «Սևան» ազգային պարկի տարածքի մեծ մասը կազմում են Սևանա լճից ազատված հողագրունտները՝ ավազային, հումուսի աննշան պարունակությամբ: Հիմնականում ձևավորվել են հողագրունտի 3 խմբեր՝ հողագոյացման խոնավ մարգագետնային, ավազային, սապրոպելիտային տափաստանացված, ինչպես նաև զգալի տարածքներ զբաղեցնող թերի զարգացած ավազակոպձային հողագրունտները:

Սևանա լճի հարավային և արևմտյան առափնյա հարթ տարածությունները բնութագրվում են լեռնատափաստանային բերրի սևահողերով, իսկ համեմատաբար բարձրադիր մասերը՝ լեռնամարգագետնային հողերով: Իսկ գետերի հովիտներում և դրանց դարավանդներում ձևավորվել են գետահովտադարավանդային հողերը: «Սևան»ազգային պարկի Գիհի-կաղնուտային ռելիեֆային, Սևանա թերակղզու արևելյան և Արտանիշ թերակղզու կենտրոնական ու արևելյան բլրապատ և լեռնոտ հատվածներում առկա են լեռնատափաստանային չոր, իսկ 2400մ և ավելի բարձրություններում՝ լեռնամարգագետնային հողերի տիպերը:

Նախատեսվող գործունեությունը տեղակայված է Սևանի ավազանի տարածքում, նվազագույն հեռավորությունը տնակներից կազմում է 98մ, որտեղ չկան հողային ռեսուրսները աղտոտող օբյեկտներ, և հողային ռեսուրսների աղտոտվածությունը գտնվում է նորմայի սահմաններում, ուստի հողերն աղտոտված չեն:

2.5 Ջրային ռեսուրսներ

Սևանի ավազանի հիդրոերկրաբանական պայմանները բնորոշվում են երկրաբանակառուցվածքային, գեոմորֆոլոգիական և ֆիզիկա-աշխարհագրական առանձնահատկություններով: Այս առանձնահատկություններով է պայմանավորված որոշ տեղամասերում միայն գրունտային ջրերի տարածվածությունը, իսկ այլ տեղամասերում՝ բացի գրունտային ջրերից, տարածված են նաև ացիաթթու գազով հարուստ ճնշումային և հանքային ջրեր: Սևանի ջրավազանային տարածքը ներառում է Ձկնագետ, Մասրիկ, Սոթք գետերի գետավազանները, Վարդենիսի ու Գեղամա լեռներից սկսվող գետերը: Ջրային ռեսուրսների աղտոտման աղբյուրներ են հանդիսանում հիմնականում կոմունալ-կենցաղային և արտադրական կեղտաջրերը: Մարզի արտանետվող կեղտաջրերի շուրջ 80%-ը չեն մաքրվում: Սևանի ջրավազանային տարածքում ստորերկրյա ջրերի քանակի և որակի նշանակալի փոփոխություններն աննշան են, պայմանավորված բնական պայմաններով՝ ամռան ամիսներին ռոտզման նպատակով հորերի ջրածախսի ավելացմամբ:

Տարածաշրջանի ամենամեծ ջրային ռեսուրսը Սևանա լիճն է, որի ռեկրացիոն գոտում նախատեսվում է իրականացնել գործունեությունը:

Սևանա լիճ. նախատեսվող գործունեությունը տեղակայված է Սևանա լճի ավազանի տարածքում: Սևանա լիճը գտնվում է ծովի մակարդակից մոտ 1900 մետր բարձրության վրա: Այն

աշխարհի քաղցրահամ ջուր ունեցող 2-րդ բարձրադիր լիճն է: Հնում հայտնի է եղել Գեղամա ծով, Գեղարքունյաց ծով անուններով:

Լճի ծագումնաբանական վարկածներից մեկի համաձայն՝ այն առաջացել է չորրորդական ժամանակաշրջանում: Լիճը գոյացել է հրաբխային գործունեության հետևանքով՝ միջլեռնային տեկտոնական իջվածքում սառցադաշտային և ձնհալոցքային ջրեր լցվելու արդյունքում: Չորս կողմում առանձնակի շրջապատում են Արեգունու, Սևանի, Վարդենիսի և Գեղամա լեռները:

Սևանա լիճը, Հայաստանի Հանրապետության համար ունի գեոքաղաքական մեծ նշանակություն, որպես տարածաշրջանային քաղցրահամ ջրի միակ հսկայական աղբյուր: Այն մի բնատարածքային համալիր է, որն իրենից ներկայացնում է բնության տարբեր տարրերի սերտ փոխկապակցվածություն, ինչպես նաև ունի կլիմայագոյացնող կարևոր նշանակություն ինչպես հանրապետության, այնպես էլ տարածաշրջանային և գլոբալ առումով: Լիճը Արտանիշի և Նորատուսի հրվանդանների միջև ձգված ստորջրյա պատնեշով՝ Շորժայի թմբով, բաժանվում է երկու մասի՝ հարավարևելյան կամ Մեծ Սևան, հյուսիս-արևելյան կամ Փոքր Սևան: Լճի երկարությունը 70 կմ է, առավելագույն լայնությունը՝ 55 կմ: Հայելու մակերեսը կազմում է 1260 կմ², որով ամենախոշորն է Հարավային Կովկասի տարածքում: Ափի շրջագիծը մոտ 230 կմ է, միջին խորությունը 26.8 մ է, ամենախորը վայրը՝ 83 մ (Փոքր Սևան): Ջրի ծավալը 32,92 մլրդ մ³ է: Սևանա լիճը Շորժայի ստորջրյա թմբով բաժանվում է 2 մասի՝ Մեծ Սևանի (37.7 մ միջին խորություն) և Փոքր Սևանի (50.9մ): Լիճը գտնվում է Երևան քաղաքից մոտ 60 կմ հեռավորության վրա, որի ընդհանուր տարածքը՝ Սևանա լճի հայելու հետ միասին կազմում է 147,343 հա, իսկ առանց լճի հայելու՝ 22,585 հա: Պահպանական գոտու տարածքը կազմում է 342,920 հա: Սևանա լիճ են թափվում 28 գետ և գետակ, որոնցից 4-ը՝ Փոքր Սևան, 24-ը՝ Մեծ Սևան: Լճից սկիզբ է առնում միայն Հրազդան գետը: Վերջինիս շնորհիվ ջրերի տարեկան արտահոսքը կազմում է 0.7 կմ³:

Լճի ծագումնաբանական վարկածներից մեկի համաձայն՝ այն առաջացել է չորրորդական ժամանակաշրջանում: Լիճը գոյացել է հրաբխային գործունեության հետևանքով՝ միջլեռնային տեկտոնական իջվածքում սառցադաշտային և ձնհալոցքային ջրեր լցվելու արդյունքում: Չորս կողմում առանձնակի շրջապատում են Արեգունու, Սևանի, Վարդենիսի և Գեղամա լեռները:

Սևանա լճի ավազանի տարբեր հատվածներ աչքի են ընկնում տարբեր կլիմայական պայմաններով: Սևանա լճի ավազանում ձնածածկը ձևավորվում է նոյեմբերի կեսերին, կայուն ծածկը՝ դեկտեմբերի սկզբին, իսկ նրա հալոցքը սկսվում է մարտի սկզբից և վերջանում ապրիլի վերջին: Օդի հարաբերական խոնավությունը ենթակա է օրական և սեզոնային տատանումների: Ձմռանը միջին հարաբերական խոնավությունը Փոքր Սևանում կազմում է 70-75%, Մեծ Սևանում՝ 80-85%, ամռանը՝ համապատասխանաբար Փոքր Սևանում՝ 65%, Մեծ Սևանում՝ 75%:

Սևանա լճի ջրահավաք ավազանում տարեկան գումարային տեղումների բաշխումը ընդհանուր առմամբ համապատասխանում է նրա լեռնագրությանը: Լճի ջրահավաք ավազանում մթնոլորտային տեղումները, կախված են տեղանքի բարձրությունից՝ տարեկան 400մմ-ից (լճի առափնյա շրջանում) մինչև 900 մմ-ի (շրջապատի լեռների մերձգագաթային շրջանում), միջինը՝ 500-600 մմ: Տարվա ընթացքում լճի հայելու վրա տեղումների միջին քանակը կազմում է 390 մմ:

Խորհրդային կառավարման տարիներին լճի մակարդակը զգալիորեն իջել է (18 մ), ինչի հետևանքով տարածաշրջանում առաջացել է էկոլոգիական խնդիր: Ջրի մակարդակի բարձրությունը վերականգնելու համար կառուցվել է Արփա-Սևան (48.3 կմ, 1963-81 թվականներ), ապա՝ Որոտան-Արփա դերիվատացիոն ջրատարները (21.6 կմ, 2004 թ.):

Համաձայն 2014թ. «Կենսաբանական բազմազանության մասին» ՄԱԿ-ի կոնվենցիայի 5-րդ ազգային զեկույցի՝ Հայաստանի Հանրապետության կառավարության կողմից իրականացվել և իրականացվում են Սևանա լճի և ջրհավաք ավազանի էկոհամակարգերի պահպանության, էկոլոգիական հավասարակշռության վերականգնման և կենսաբազմազանության բնականոն զարգացման ու բնական պաշարների կայուն օգտագործման միջոցառումներ: Արդյունքում՝ 2003-

2010թթ. լճի մակարդակը բարձրացել է 384 սմ, ինչը նախադրյալներ է ստեղծել ջրաէկոհամակարգի և կենսաբազմազանության վերականգնման համար: Սևանա լճի ավազանի համայնքների զգալի մասում ոռոգման նպատակով հիմնականում օգագործվում են Սևանա լիճ թափվող գետերի ջրերը, որոնց մեծ մասը անկանոն և չվերահսկվող ոռոգման հետևանքով ամառային ամիսներին ցամաքում են՝ զգալի վնաս հասցնելով գետերում ձվադրող ձկնատեսակներին՝ Սևանի կողակին, Ամառային իշխանին, Գեղարքունիքին և Սևանի բեղլուին, որոնք կորցնում են բազմազման համար անհրաժեշտ միջավայրը և պայմանները:

Սևանա լճի մակարդակի բարձրացման հետևանքով լճի ափամերձ տարածքները ջրածածկվում են, ինչի հետևանքով ջրի տակ են մնում անտառածածկ հատվածներ՝ հսկայական ծառեր, թփեր, ծառերի արմատներ, շենքեր, շինություններ, ճանապարհներ և տարբեր ենթակառուցվածքներ: Պետությունից միջոցներով ջրածածկ անտառաթփային տարածքները շարունակաբար մաքրվում են:

Համաձայն շրջակա միջավայրի նախարարության «Հիդրոոդերևութաբանության և մոնիթորինգի կենտրոն» ՊՈԱԿ-ի էլեկտրոնային կայքի՝ Սևանա լճի ջրի էկոլոգիական վիճակի վերաբերյալ տեղեկատվության՝ ջրում լուծված թթվածնի պարունակությունը Սևանա լճի հատակամերձ շերտում՝ դիտվել է 4-8մգ/լ տիրույթում: Մակերևութային և միջին շերտերում լուծված թթվածնի կոնցենտրացիան բավարար է կենդանական աշխարհի պահպանության համար (ԼԹ կոնցենտրացիան մեծ է 6մգ/լ-ից):

Մնուցող նյութերի կոնցենտրացիաները լճում մնում են բարձր մակարդակի, ինչն էլ հանդիսանում է պարարտ՝ միջավայր ծաղկման համար: Թափանցիկության արժեքը դիտվել է շատ ցածր՝ 2-2.7 մ տիրույթում:

Ջրի ջերմաստիճանը լճի հատակամերձ շերտերում 4-6°C է:

ՑՈՒՑԱՆԻՇՆԵՐ	ՋՐԱՇԵՐՏԵՐ	ՄԵԾ ՍԵՎԱՆ	ՓՈՔՐ ՍԵՎԱՆ
Լուծված թթվածին, մգ/լ	Մակերևութային Հատակամերձ	8.7 - 9.6 4.1 - 7.0	8.2 - 9.1 4.8 - 8.0
Ֆոսֆատ իոն, մգ/լ	Մակերևութային Հատակամերձ	0.030 - 0.043 0.043 - 0.086	0.030 - 0.057 0.071 - 0.100
Նիտրիտ իոն, մգ/լ	Մակերևութային Հատակամերձ	0.009 - 0.018 0.012 - 0.022	0.010 - 0.019 0.013 - 0.028
Ամոնիում իոն, մգ/լ	Մակերևութային Հատակամերձ	0.312 - 0.684 0.28 - 0.73	0.228 - 0.634 0.36 - 0.64
Նիտրատ իոն, մգ/լ	Մակերևութային Հատակամերձ	0.050 - 0.205 0.152 - 0.275	0.050 - 0.202 0.165 - 0.270
pH	Մակերևութային Հատակամերձ	8.7 8.3	8.7 8.4

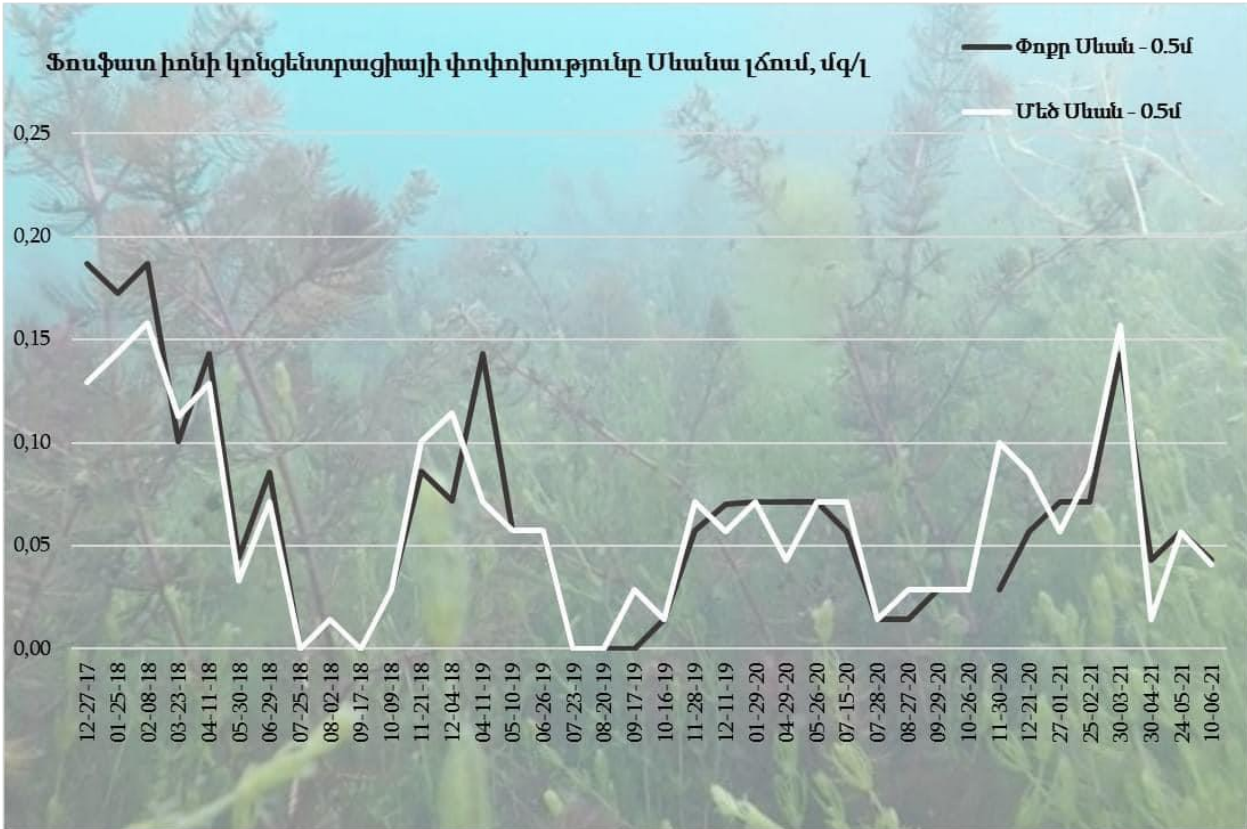

Սևանա լճի մակարդակը հուլիսի 2021թ. 19-25-ն ընկած ժամանակահատվածում իջել է 1սմ-ով և կազմել՝ 1900.74մ (25.07.21թ.), որն անցյալ տարվա նույն օրվա մակարդակից ցածր է 3սմ-ով, իսկ 2021 թվականի հունվարի 1-ի մակարդակից բարձր է 22սմ-ով:

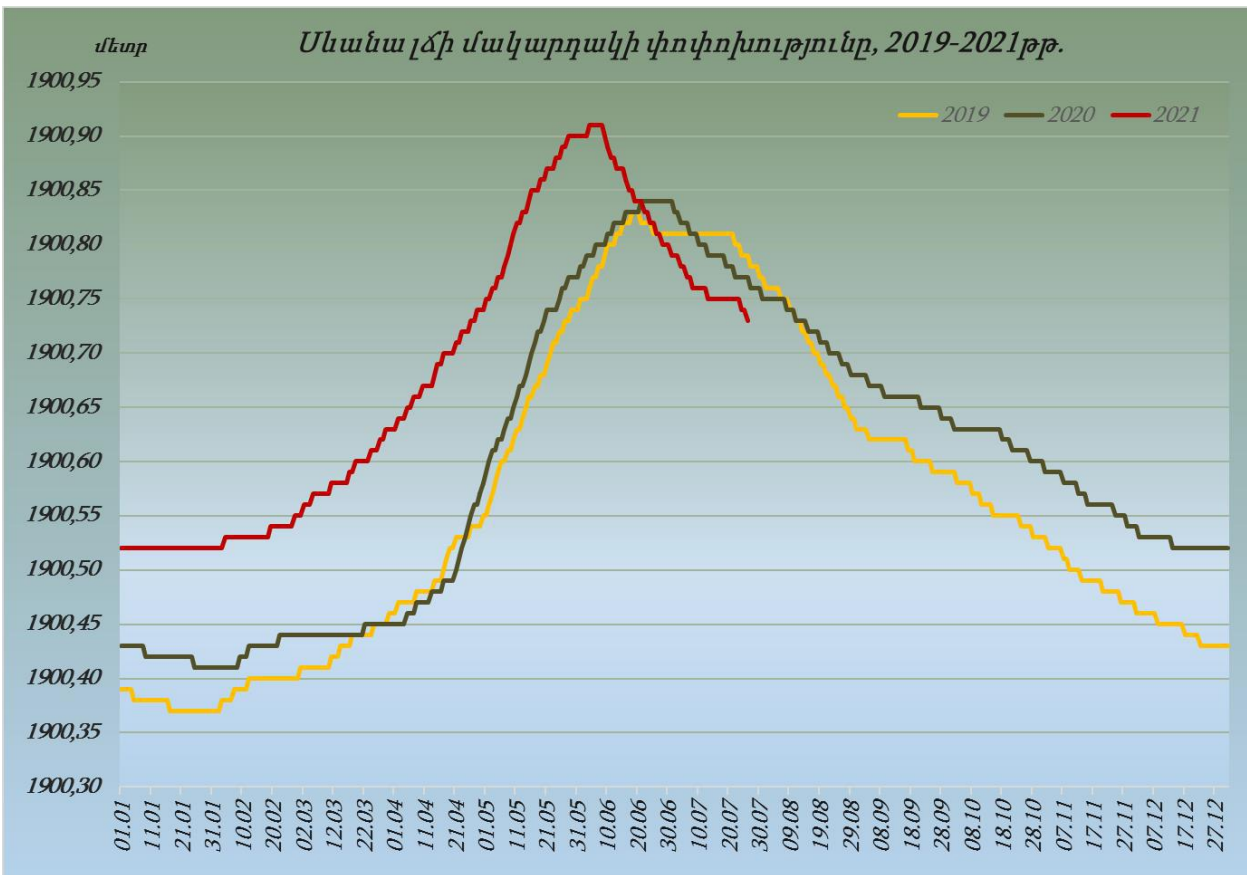

Սևանա լճի համար գերխնդիր է նաև հարակից բնակավայրերից, արտադրական օբյեկտներից և լճի շուրջը կառուցապատված հանգստյան տներից լիճ թափվող կեղտաջրերի խնդիրը: Մաքման կայանների նախատեսումը և ափամերձ ջրածածկ հատվածների մաքրումը Սևանա լճի համար խիստ անհրաժեշտություն է:

Սևանա լճի հիդրոլոգիական ռեժիմը ապրիլի 17-23-ը. (2023թ.)

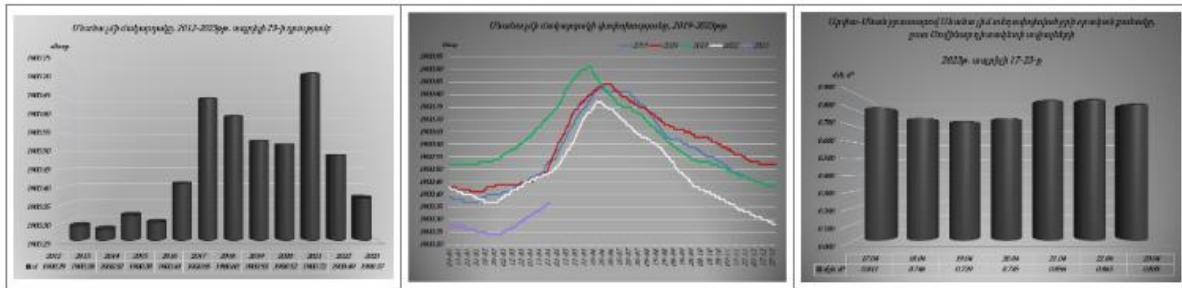

Սևանա լճի մակարդակը ապրիլի 17-23-ն ընկած ժամանակահատվածում բարձրացել է 2սմ-ով և կազմել՝ 1900.37մ (23.04.23թ.), որն անցյալ տարվա նույն օրվա մակարդակից ցածր է 12սմ-ով, իսկ 2023 թվականի հունվարի 1-ի մակարդակից բարձր է 9սմ-ով: Արփա-Սևան ջրատարով ապրիլի 17-23-ն ընկած ժամանակահատվածում Սևանա լիճ տեղափոխված ջրի քանակը կազմել է 5.585մլն. մ³, իսկ 2023 թվականի հունվարի 1-ից ապրիլի 23-ը ներառյալ՝ 24.233մլն. մ³:

Սևանա լիճ

2022 թվականի մայիսին, օգոստոսին և հոկտեմբերին Սևանա լճի ջրի որակի ուսումնասիրության նպատակով ջրի նմուշառումն իրականացվել է 16 դիտակետում: Ջրի նմուշները վերցվել են ափամերձ և կենտրոնական գոտիներից, ուղղաձիգ մակերևութային (մինչև 0.5 մ խորության), միջին և հատակամերձ շերտերից:

Գերմանիայի Շրջակա միջավայրի Հելմհոլցի կենտրոնի, ՀՀ ԳԱԱ Կենդանաբանության և հիդրոէկոլոգիայի գիտական կենտրոնի, ՀՀ ԳԱԱ Էկոլոգանոսոֆերային հետազոտությունների կենտրոնի հետ համատեղ իրականացվող SEVAMOD2 հայ- գերմանական ծրագրի շրջանակներում յուրաքանչյուր ամիս իրականացվել է ջրի որակի մոնիթորինգ լճի 2 դիտակետում ուղաձիգ տարբեր խորություններում՝ մակերևութից մինչև հատակամերձ ջրաշերտեր: Յուրաքանչյուր ամիս հետազոտվել է ջրի 14 փորձանմուշ:

Մեծ Սևանի ջրի որակը 2022 թվականին հիմնականում գնահատվել է 4-րդ («անբավարար» որակ) կամ 5-րդ դաս («վատ» որակ), իսկ Փոքր Սևանինը՝ հիմնականում 4-րդ դաս («անբավարար» որակ), երկու դեպքում էլ պայմանավորված հիմնականում կենսածին նյութերով:

Սևանա լճի աղտոտման հավանական պատճառ են հանդիսանում կոմունալ-

կենցաղային կեղտաջրերի, ինչպես նաև գյուղատնտեսական հոսքաջրերի՝ առանց պատշաճ մակարդակով մաքրվելու արտահոսքերը Սևանի ՋԿՏ-ի գետեր կամ անմիջապես Սևանա լիճ: Ամբողջապես չմաքրված կեղտաջրերն իրենց հետ գետեր, իսկ այնուհետև լիճ են տանում ազոտի և ֆոսֆորի զգալի քանակություն:

Սևանա լիճ թափվող գետերի գետաբերաններում ազոտի և ֆոսֆորի պարունակությունները ներկայացված են ստորև գրաֆիկական տեսքով:

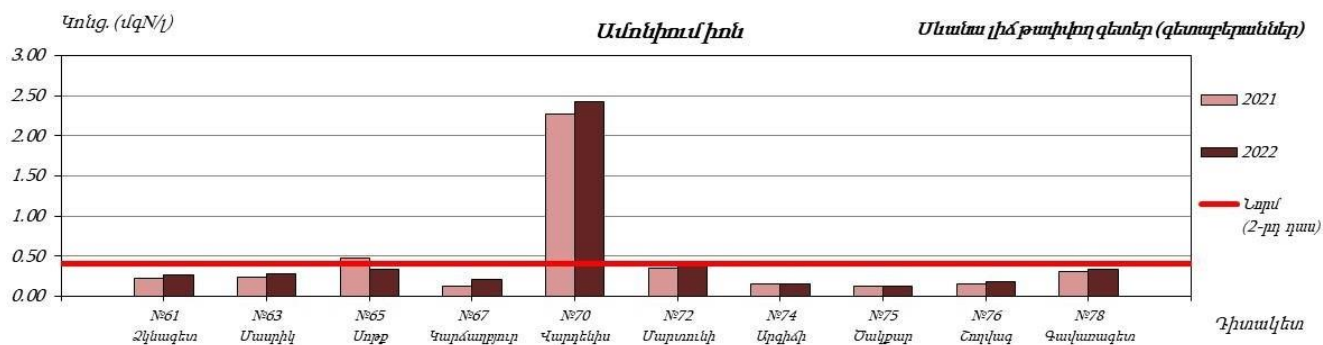

Գծապատկեր 17. Սևանա լիճ թափվող գետերում ամռնիում իոնի կոնցենտրացիայի փոփոխությունը

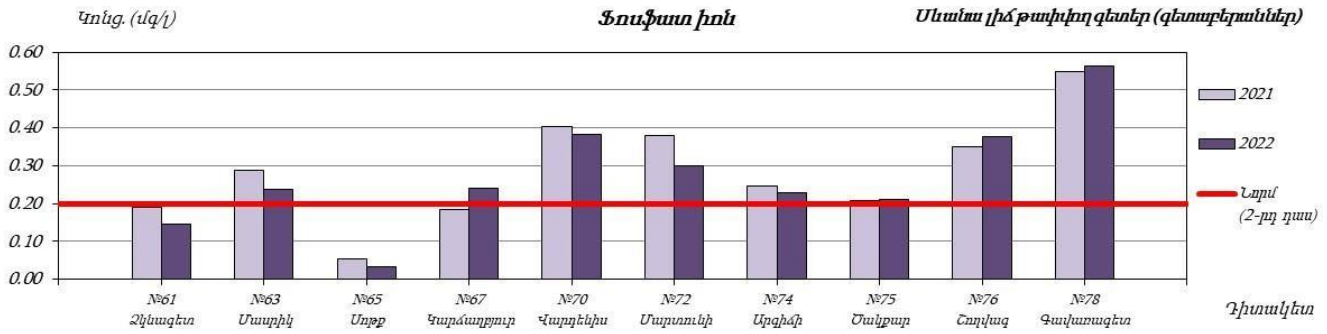

Գծապատկեր 18. Սևանա լիճ թափվող գետերում ֆոսֆատ իոնի կոնցենտրացիայի փոփոխությունը

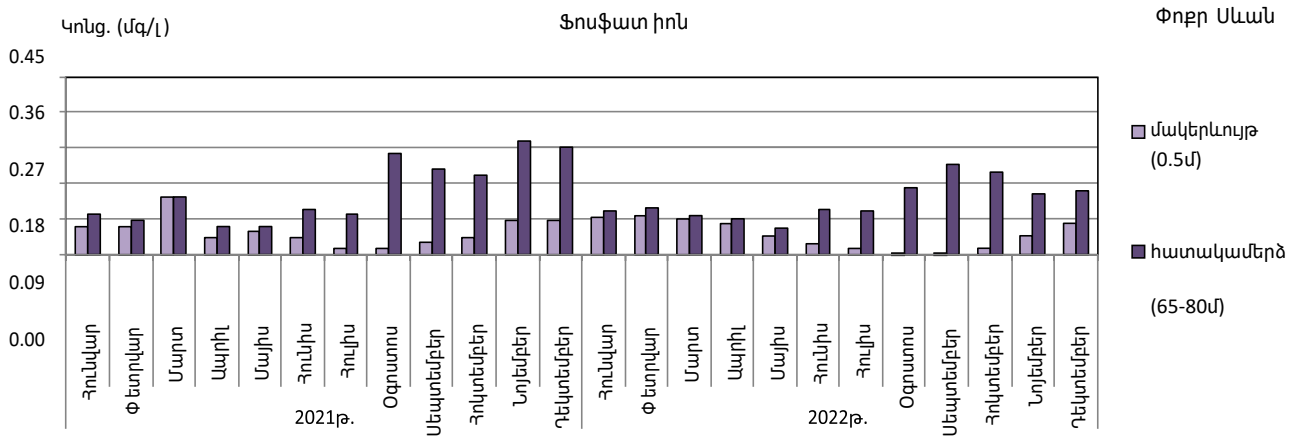

Գծապատկեր 19. Փոքր Սևանում ֆոսֆատ իոնի կոնցենտրացիայի փոփոխությունը

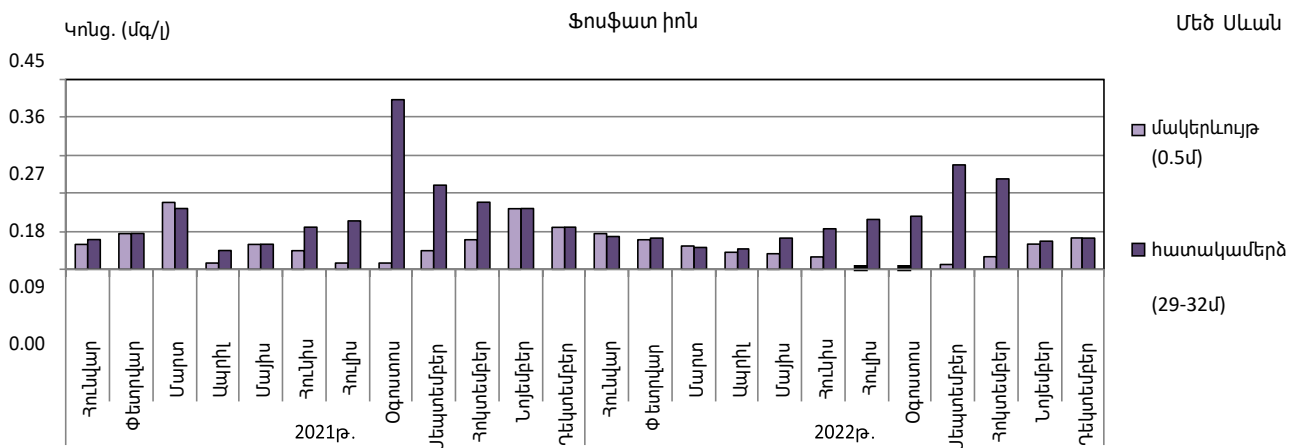

Գծապատկեր 20. Մեծ սևանում ֆոսֆատ իոնի կոնցենտրացիայի փոփոխությունը

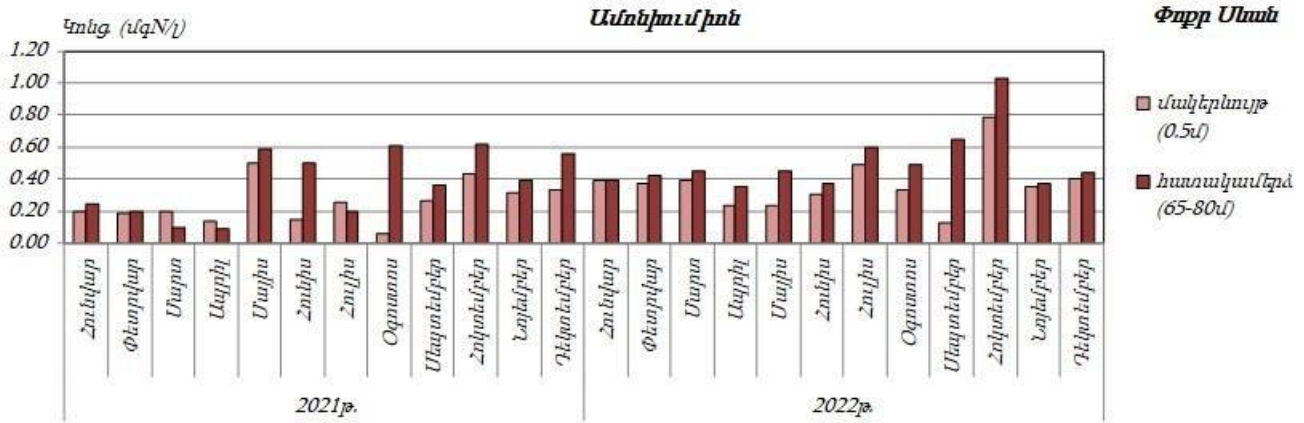

Գծապատկեր 21. Փոքր սևանում ամոնիում իոնի կոնցենտրացիայի փոփոխությունը

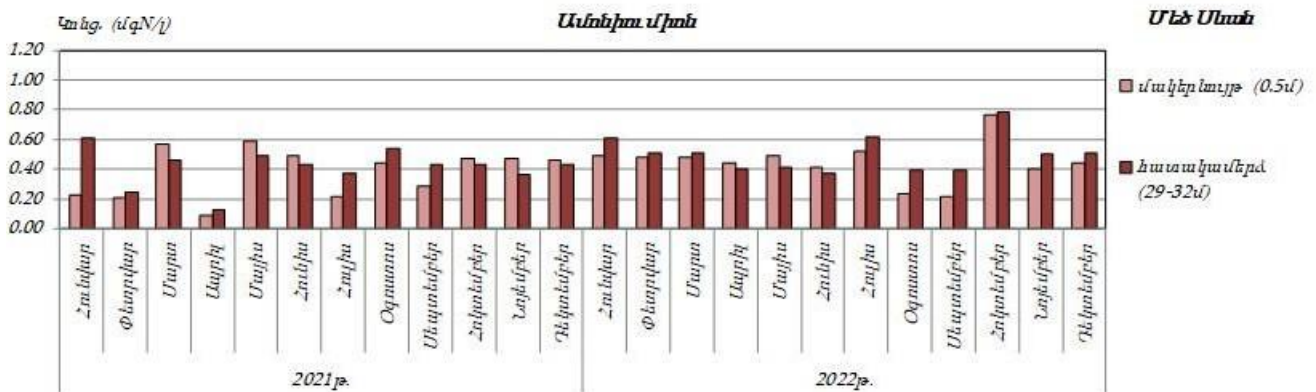

Գծապատկեր 22. Մեծ սևանում ամոնիում իոնի կոնցենտրացիայի փոփոխությունը

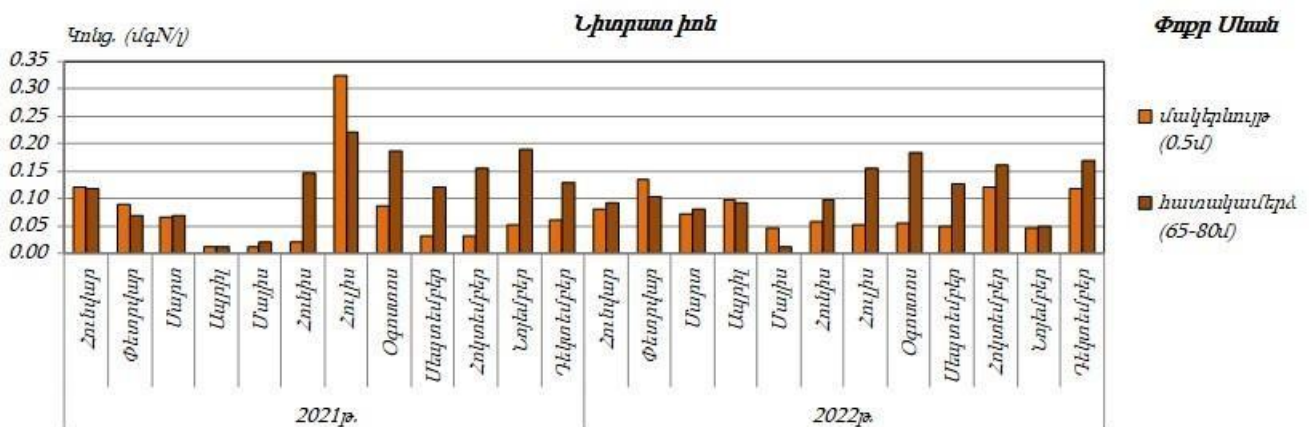

Գծապատկեր 23. Փոքր սևանում նիտրատ իոնի կոնցենտրացիայի փոփոխությունը

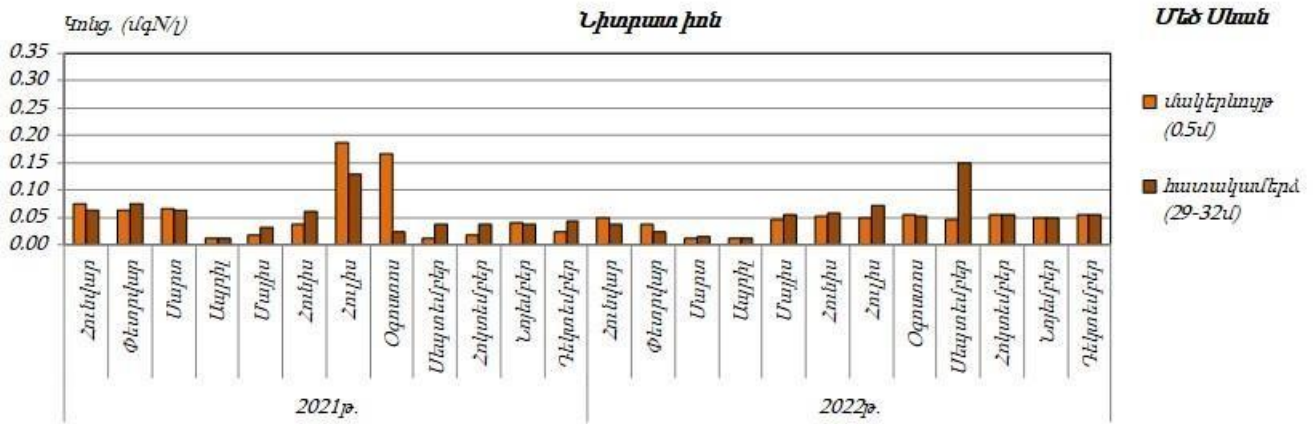

Գծապատկեր 24. Մեծ սևանում նիտրատ իոնի կոնցենտրացիայի փոփոխությունը

Սևանա լճի ջրի որակը 2022 թվականին

Տեղադրություն, խորություն	Ջրի որակի ցուցանիշ	Ջրի որակի ցուցանիշի դաս	Ջրի որակի ընդհանրական դաս
Ծափաթաղ, կենտրոնական (մակերևույթից) (115'-ՄՍ)	ԹՔՊ, բոր	3-րդ	4-րդ
	Նիտրիտ իոն	4-րդ	
Ծափաթաղ, կենտրոնական (7մ խորությունից) (115'-ՄՍ)	ԹՔՊ, ամոնիում իոն, բոր, ԸԱԱ	3-րդ	4-րդ
	Նիտրիտ իոն	4-րդ	
Ծափաթաղ, կենտրոնական (30մ հորությունից) (115'-ՄՍ)	ԹՔՊ, ամոնիում իոն, ֆոսֆատ իոն, բոր, ԸԱԱ, ընդհանուր ֆոսֆոր	3-րդ	5-րդ
	Լուծված թթվածին, մանգան	4-րդ	
	Նիտրիտ իոն	5-րդ	
Ծափաթաղ, ափամերձ	Ամոնիում իոն, բոր, ԸԱԱ	3-րդ	

(մակերևույթից) (115-ՄՍ)	Նիտրիտ իոն	5-րդ	5-րդ
Ծափաթաղ, ափամերձ (7մ խորությունից) (115-ՄՍ)	ԹՔՊ, բոր, ԸԱԱ	3-րդ	5-րդ
	Ամոնիում իոն	4-րդ	
	Նիտրիտ իոն	5-րդ	
Գիլի, կենտրոնական (մակերևույթից) (118'-ՄՍ)	ԹՔՊ, բոր	3-րդ	4-րդ
	Նիտրիտ իոն	4-րդ	
Գիլի, կենտրոնական (7մ խորությունից) (118'-ՄՍ)	ԹՔՊ, բոր	3-րդ	5-րդ
	Նիտրիտ իոն	5-րդ	
Գիլի, կենտրոնական (20մ խորությունից) (118'-ՄՍ)	ԹՔՊ, բոր, ԸԱԱ	3-րդ	4-րդ
	Ամոնիում իոն, նիտրիտ իոն	4-րդ	
Գիլի, ափամերձ (մակերևույթից) (118-ՄՍ)	ԹՔՊ, բոր	3-րդ	5-րդ
	Նիտրիտ իոն	5-րդ	
Գիլի, ափամերձ (7մ խորությունից) (118-ՄՍ)	ԹՔՊ, ամոնիում իոն, բոր, ԸԱԱ	3-րդ	4-րդ
	Նիտրիտ իոն	4-րդ	
Արփա, կենտրոնական (մակերևույթից) (119'-ՄՍ)	ԹՔՊ, բոր, ԸԱԱ	3-րդ	4-րդ
	Ամոնիում իոն, նիտրիտ իոն	4-րդ	
Արփա, կենտրոնական (7մ խորությունից) (119'-ՄՍ)	ԹՔՊ, բոր, ԸԱԱ	3-րդ	4-րդ
	Ամոնիում իոն, նիտրիտ իոն	4-րդ	

Արփա, կենտրոնական (20մ խորությունից) (119'-ՄՍ)	Ֆոսֆատ իոն, ԸԱԱ	3-րդ	5-րդ
	Ամոնիում իոն	4-րդ	
	Նիտրիտ իոն	5-րդ	
Արփա, կենտրոնական (30մ խորությունից) (119'-ՄՍ)	ԹՔՊ, ֆոսֆատ իոն, բոր, ԸԱԱ, ընդհանուր ֆոսֆոր	3-րդ	4-րդ
	Ամոնիում իոն, նիտրիտ իոն, մանգան	4-րդ	
Արփա, ափամերձ (մակերևույթից) (119-ՄՍ)	Ամոնիում իոն, մանգան, ԸԱԱ	3-րդ	5-րդ
	Ալյումին	4-րդ	
	Նիտրիտ իոն	5-րդ	
Արփա, ափամերձ (7մ խորությունից) (119-ՄՍ)	ԹՔՊ, ամոնիում իոն, բոր, ԸԱԱ	3-րդ	4-րդ
	Նիտրիտ իոն	4-րդ	
Նորատուզ, կենտրոնական (մակերևույթից) (124'-ՄՍ)	ԹՔՊ, ամոնիում իոն, բոր, ԸԱԱ	3-րդ	4-րդ
	Նիտրիտ իոն	4-րդ	
Նորատուզ, կենտրոնական (7մ խորությունից) (124'-ՄՍ)	ԹՔՊ, բոր	3-րդ	4-րդ
	Նիտրիտ իոն	4-րդ	
Նորատուզ, կենտրոնական (15մ խորությունից) (124'-ՄՍ)	Ֆոսֆատ իոն	3-րդ	5-րդ
	Լուծված թթվածին	4-րդ	
	Նիտրիտ իոն	5-րդ	

Նորատուզ, կենտրոնական (30մ խորությունից) (124'-ՄՍ)	ԹՔՊ, բոր, ԸԱԱ, ընդհանուր ֆոսֆոր	3-րդ	5-րդ
	Ամոնիում իոն, ֆոսֆատ իոն, մանգան	4-րդ	
	Նիտրիտ իոն	5-րդ	
Նորատուզ, ափամերձ (մակերևույթից) (124-ՄՍ)	ԹՔՊ, նիտրիտ իոն, բոր, ԸԱԱ	3-րդ	4-րդ
	Ամոնիում իոն	4-րդ	
Նորատուզ, ափամերձ (7մ խորությունից) (124-ՄՍ)	ԹՔՊ, բոր	3-րդ	4-րդ
	Նիտրիտ իոն	4-րդ	
Այրիվանք, կենտրոնական (մակերևույթից) (126'-ՓՍ)	ԹՔՊ, բոր, ԸԱԱ	3-րդ	4-րդ
	Ամոնիում իոն, նիտրիտ իոն	4-րդ	
Այրիվանք, կենտրոնական (7մ խորությունից) (126'-ՓՍ)	ԹՔՊ, ամոնիում իոն, բոր, ԸԱԱ	3-րդ	4-րդ
	Նիտրիտ իոն	4-րդ	
Այրիվանք, կենտրոնական (20մ խորությունից) (126'-ՓՍ)	ԸԱԱ	3-րդ	4-րդ
	Ամոնիում իոն, նիտրիտ իոն	4-րդ	
Այրիվանք, կենտրոնական (30մ խորությունից) (126'-ՓՍ)	ԹՔՊ, ֆոսֆատ իոն, մանգան, բոր, ԸԱԱ	3-րդ	5-րդ
	Ամոնիում իոն	4-րդ	
	Նիտրիտ իոն	5-րդ	

Այրիվանք, ավիամերձ (մակերևույթից) (126-ՓՍ)	ԹՔՊ, բոր, ԸԱԱ	3-րդ	4-րդ
	Ամոնիում իոն, նիտրիտ իոն	4-րդ	
Այրիվանք, ավիամերձ (7մ խորությունից) (126-ՓՍ)	ԹՔՊ, ամոնիում իոն, բոր, ԸԱԱ	3-րդ	4-րդ
	Նիտրիտ իոն	4-րդ	
Մոդելային, կենտրոնական (մակերևույթից) (127'-ՓՍ)	ԹՔՊ, բոր, ԸԱԱ	3-րդ	4-րդ
	Ամոնիում իոն, նիտրիտ իոն	4-րդ	
Մոդելային, կենտրոնական (7մ խորությունից) (127'-ՓՍ)	ԹՔՊ, բոր, ԸԱԱ	3-րդ	4-րդ
	Ամոնիում իոն, նիտրիտ իոն	4-րդ	
Մոդելային, կենտրոնական (30մ խորությունից) (127'-ՓՍ)	ԹՔՊ, ամոնիում իոն, ֆոսֆատ իոն, բոր, ԸԱԱ, ընդհանուր ֆոսֆոր	3-րդ	4-րդ
	Նիտրիտ իոն, մանգան	4-րդ	
Մոդելային, ավիամերձ (մակերևույթից) (127-ՓՍ)	ԹՔՊ, բոր, ԸԱԱ	3-րդ	4-րդ
	Ամոնիում իոն, նիտրիտ իոն	4-րդ	
Մոդելային, ավիամերձ (7մ խորությունից) (127-ՓՍ)	ԹՔՊ, բոր, ԸԱԱ	3-րդ	4-րդ
	Ամոնիում իոն, նիտրիտ իոն	4-րդ	
Գյունեյ, կենտրոնական (մակերևույթից) (130'-ՓՍ)	ԹՔՊ, բոր, ԸԱԱ	3-րդ	4-րդ
	Ամոնիում իոն, նիտրիտ իոն	4-րդ	

Գյունեյ, կենտրոնական (7մ խորությունից) (130'-ՓՍ)	ԹՔՊ, բոր, ԸԱԱ	3-րդ	4-րդ
	Ամոնիում իոն, նիտրիտ իոն	4-րդ	
Գյունեյ, կենտրոնական (20մ խորությունից) (130'-ՓՍ)	ԸԱԱ	3-րդ	5-րդ
	Ամոնիում իոն	4-րդ	
	Նիտրիտ իոն	5-րդ	
Գյունեյ, կենտրոնական (30մ խորությունից) (130'-ՓՍ)	ԹՔՊ, բոր, ԸԱԱ	3-րդ	5-րդ
	Ամոնիում իոն	4-րդ	
	Նիտրիտ իոն	5-րդ	
Գյունեյ, ափամերձ (մակերևույթից) (130-ՍՍ)	ԹՔՊ, բոր, ԸԱԱ	3-րդ	4-րդ
	Ամոնիում իոն, նիտրիտ իոն	4-րդ	
Գյունեյ, ափամերձ (7մ խորությունից) (130-ՍՍ)	ԹՔՊ, բոր, ԸԱԱ	3-րդ	4-րդ
	Ամոնիում իոն, նիտրիտ իոն	4-րդ	
Շորժա, կենտրոնական (մակերևույթից) (131'-ՓՍ)	ԹՔՊ, ամոնիում իոն, բոր, ԸԱԱ	3-րդ	4-րդ
	Նիտրիտ իոն	4-րդ	
Շորժա, կենտրոնական (7մ խորությունից) (131'-ՓՍ)	ԹՔՊ, բոր, ԸԱԱ	3-րդ	4-րդ
	Ամոնիում իոն, նիտրիտ իոն	4-րդ	
Շորժա, կենտրոնական (30մ խորությունից) (131'-ՓՍ)	ԹՔՊ, ֆոսֆատ իոն, բոր, ԸԱԱ, ընդհանուր ֆոսֆոր	3-րդ	5-րդ
	Ամոնիում իոն, մանգան	4-րդ	
	Նիտրիտ իոն	5-րդ	

Շորժա, ափամերձ (մակերևույթից) (131-ՓՍ)	ԹՔՊ, ամոնիում իոն, բոր, ԸԱԱ	3-րդ	4-րդ
	Նիտրիտ իոն	4-րդ	
Շորժա, ափամերձ (7մ խորությունից) (131-ՓՍ)	ԹՔՊ, ամոնիում իոն, բոր, ԸԱԱ	3-րդ	4-րդ
	Նիտրիտ իոն	4-րդ	

ՀՀ Սևանի ջրավազանային կառավարման տարածքի մակերևութային ջրերի որակը / 2022 թվական



2.6 Բուսական և կենդանական աշխարհ

Բուսական աշխարհ. Սևանի ավազանի բնական ցամաքային էկոհամակարգերն են՝ մարգագետինները, տափաստանները, անտառային և նոսրանտառային համակեցությունները, ինչպես նաև ժայռա-քարացրոնային և լճի ջրերից ազատված համալիրները: Նախատեսվող գործունեության տարածաշրջանը հիմնականում տափաստանային է, տափաստաններին բնորոշ բուսականություն

հատիկաբուսականության գերակշռությամբ, բլրի արանքներում և քարակույտերի մոտ թփերի և առանձին ծառերի առկայությամբ:

Նախատեսվող գործունեության տարածքը գտնվում է «Սևան» ազգային պարկի տարածքում:

Ազգային պարկում և դրա պահպանական գոտում հայտնի են շուրջ 60 բուսատեսակներ, որոնք օգտագործվում են կամ կարող են օգտագործվել որպես դեղաբույսեր: Շուրջ 100 բուսատեսակներ համարվում են ուտելի: Պարկի և դրա պահպանական գոտու տարածքից հայտնի են նաև 267 տեսակի, ենթատեսակի և ձևերի մակրոմիցետներ (պարկի տարածքում՝ 121 տեսակ, պահպանական գոտում՝ 228 տեսակ): Նշված մակրոսկոպիկ սնկերից շուրջ 100 տեսակը ուտելի են, որոնցից առավելապես տարածված են հետևյալները՝ ականջասունկ սովորական կամ կախասունկ (*Pleurotus ostreatus*), յուղասունկ հատիկավոր (*Suillus granulatus*), շեկլիկ (*Lactarius deliciosus*), աղվեսասունկ (*Cantharellus cibarius*), կոճղասունկ մարգագետնային (*Marasmius oreades*), շամպինյոն սովորական (*Agaricus campestris*), շամպինյոն դաշտային (*Agaricus arvensis*), գոմաղբասունկ սպիտակ, փրչոտ (*Coprinus comatus*), շարքասնկերից (*Tricholomataceae*)՝ կոճղասունկ աշնանային (*Armillaria mellea*), լեպիստա մանուշակագույն ոտիկով (*Lepista personata*), շարքասունկ հողամոխր ագույն (*Tricholoma terreum*): Բացի այդ, հանդիպում են նաև 58 տեսակի մակրոսկոպիկ սնկեր, որոնք ունեն բուժիչ հատկություններ: 24 տեսակի սնկեր թունավոր են: Դրանցից են՝ խոզուկասունկ (*Paxillus involutus*), կեղծ կոճղասունկ (*Hypholoma fasciculare*), ճանճասպան հովազային (*Amanita pantherina*), շամպինյոն 1411 դեղնամաշկ (*Agaricus xanthodermus*), գոմաղբասունկ թեփուկավոր (*Coprinus picaceus*), սարդոստայնասնկեր (*Cortinarius*), թելիկասնկեր (*Inocybe*), շարքասնկեր (*Tricholoma*) ցեղերի որոշ տեսակներ և այլն:

Ռելիեֆային առանձնահատկությունների շնորհիվ Սևանի ավազանի բուսականությունն ունի վառ արտահայտված մոզաիկ բնույթ: Ցածրադիր վայրերում աչքի են ընկնում անապատները ու կիսաանապատները, որոնք առաջացել են լճից ազատված ավազուտների վրա և ունեն երկրորդային ծագում: Այդ տեսակներից որպես ռելիկտային համակեցություններ պահպանվել են՝ տորֆային ճահճուտները, քարացրոնային և ժայռային բուսական խմբավորումները, փովող թփուտները՝ ցածրաձ գիհուտներ (*Juniperus depressa*) և այլն: Տարածաշրջանում հանդիպող

բուսատեսակները ներկայացված են ստորև Աղյուսակում: Աղյուսակում ընդգրկված բույսերի որոշ տեսակները ներկայացված են Նկարում:

№	Բույսի հայերեն անվանումը	Բույսի լատիներեն անվանումը
1	Ազնվամորի	Rubus idaeus
33	Սափնաձիգ հեծանման: Սրոհունդ խոցված	Alnus glandulosa Hypericum perforatum
34	Սրոհունդ մշտիկատերևանման	Hypericum hyssopifolium
35	Մասրենի Զրաչի	Rosa hrachiana
36	Մասրենի առատափուշ	Rosa spinosissima
37	Վիկ մկան	Vicia cracca
38	Տանձենի կովկասյան	Pyrus caucasica
39	Տուղտավարդ թավրիզյան	Alcea tabrisiana
40	Փրփրուկ վեցաթերթ	Filipendula hexapetala
41	Օշինդր արևելյան	Artemisia orientalis
42	Օշինդր դառը	Artemisia absinthium
11	Թրաշուշան կովկասյան	Gladiolus caucasicus
12	Լավատեր թուրինգիական	Lavathera turingiaca
13	Լոշտակ սպիտակ	Bryonia alba
14	Խատուտիկ Ստեփենի	Taraxacum stevenii
15	Ծորենի սովորական	Berberis vulgaris
16	Կակաչ արևելյան	Papaver orientale
17	Կակաչ հայկական	Papaver armeniacum
18	Կակաչ սակավատերև	Papaver paucifoliatum
19	Կատվադաղձ մերկ	Nepeta nuda
20	Կատվադաղձ Մուսիկի	Nepeta mussini
21	Կատվախոտ դեղատու	Valeriana officinalis
22	Չազարատերևուկ սովորական	Achillea millefolium
23	Չիրիկ փոքր	Iris pumila
24	Մատիտեղ ճնդուկի	Polygonum aviculara
25	Մատուռի ուղիղ	Potentilla recta
26	Նեղտերևի	Chamaenerium angustifolium
27	Շուշանաբանջար սոխուկավոր	Chaerophyllum bulbosum
28	Շուշանաբանջար ոսկեզոծ	Chaerophyllum aureum
29	Պտեր արական	Dryopteris filix mas
30	Սեզ սպիտակ	Agrostis alba
31	Սիզախոտ մարգագետնային	Phleum pratense
32	Սրոհունդ ալպիական	Hypericum alpestre

Տարածաշրջանում հանդիպող բուսատեսակները



Տուղտավարդ թավրիզյան - *Alcea tabrisiana*



Սրտիունդ մշտիկատերևանման - *Hypericum hyssopifolium*



Վիկ մկան - *Vicia cracca*



Լավատեր թուրինգիական - *Lavatera turingiaca*



Միզախոտ մարգագետնային - *Phleum pratense*



Փրփրունկ վեցաթերթ - *Filipendula hexapetala*



Մատիտեղ ճնճղուկի - *Polygonum aviculare*



Ասպիրակ աղեղնեզր - *Spiraea crenata*



Կակաչ արևելյան - *Papaver orientale*



Կասովարաղծ Մուսիկի - *Nepeta mussini*

Տարածաշրջանում լայն տարածում ունեն Ազնվամորու (*Rubus idaeus*), Վարդ առատափուշի (*Rosa spinosissima*), Մասրենի Հրաչի (*Rosa hrachiana*) և Ասպիրակ աղեղնեզրի (*Spiraea crenata*) մացառուտները, որոնց արանքներում հանդիպում են Ծորենի սովորականը (*Berberis vulgaris*) և Լոշտակ սպիտակը (*Bryonia alba*): Տարածաշրջանում հանդիպում են նաև՝ Տանձենի կովկասյան (*Pyrus caucasica*), Արոսենի սովորական (*Sorbus aucuparia*) և Դժնիկ լուծողական (*Rhamnus cathartica*) ծառեր: Ավելի հարավ ընկած տարածություններում տարածված են գիհու և կաղնու անտառների հիմնական խմբավորումները: Տարածաշրջանում հանդիպող՝ ՀՀ կարմիր գրքում և ԲՊՄՄ Կարմիր ցուցակում գրանցված բուսատեսակների ցուցակը բերված է ստորև աղյուսակում, իսկ դրանց լուսանկարները՝ նկարում:

№	Բուսատեսակ		ԲՊՄՄ-ի Կարմիր ցուցակում ունեցած կատեգորիան ⁴
	Հայերեն	Լատիներեն	
1	Անողնուցուկ Գրոսիեյմի	<i>Puccinellia grossheimiana</i> V.I.Krecz.	EN
2	Արոսենի հայաստանյան	<i>Sorbus hajastana</i> Gabr.	VU

Նախատեսվող գործունեության տարածաշրջանում հանդիպող՝ ՀՀ Կարմիր գրքում ընդգրկված հազվագյուտ, անհետացող բուսատեսակների լուսանկարները



Արոսենի հայաստանյան - *Sorbus hajastana* Gabr.



Անողնուցուկ Գրոսիեյմի - *Puccinellia grossheimiana* V.I.Krecz.

Ինչպես արդեն նշվել է, նախատեսվող գործունեության վայրը գտնվում է «Սևան» ազգային պարկի տարածքում՝ ափամերձ հատվածում: Թերակղզու այս հատվածը գտնվում է մարդածին ազդեցության ներքո և կիրառվում է որպես հանգստյան գոտի:

Նախատեսվող գործունեության տարածք կարճաժամկետ այցելության և ուսումնասիրության ընթացքում հազվագյուտ, Կարմիր գրքում գրանցված բուսատեսակներ չեն հանդիպել:

Տարածքում հիմնականում առկա են փշատերև ծառեր՝ եղևնիներ, սոճիներ և այլն: : Ծառահատումներ նախատեսված չէ:

Ստորև ներկայացվում է իրավիճակային (գեոդեզիական) հատակագիծ ծառերի քանակով և տեղադիրքով՝

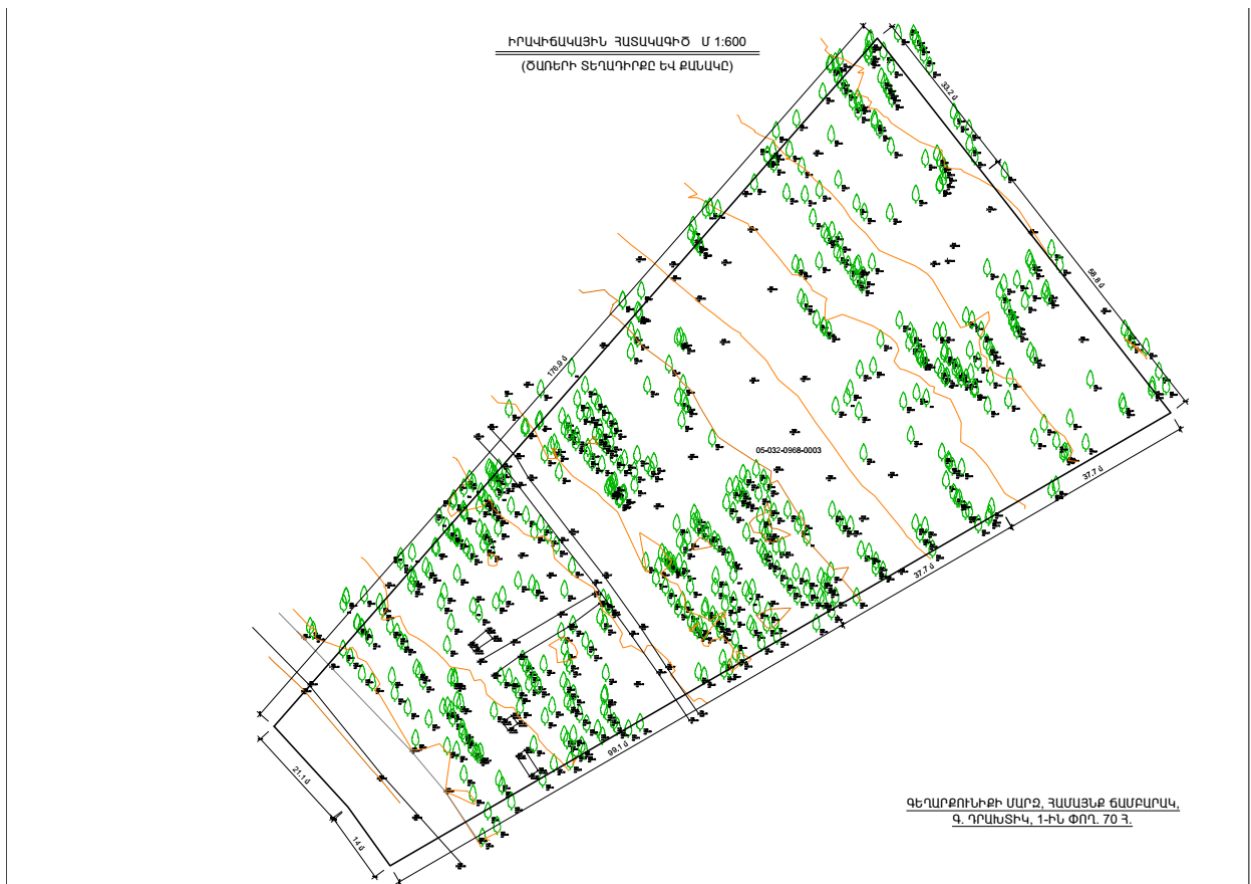

Կենդանական աշխարհ

Տարածաշրջանի այս հատվածը ներկայացված է բավականին լայն տարածված հարուստ կենսաբազմազանությամբ, ինչպես նաև մի քանի կարմիրգրքային տեսակներով: Կենդանիների կարմիրգրքային տեսակները տարածված են հիմնականում պահպանված չխախտված բնական տարածքներում և չինգիլների մոտ: Տարածաշրջանում ամենատարածված և բազմաքանակ կենդանիներն են մկնանման կրծողները և մանր թռչնատեսակներ, որոնք հանդիսանում են գիշատիչ թռչունների և

կենդանիների, այդ թվում կարմիրգրքային կենդանատեսակներից որոշների համար որպես կերային օբյեկտներ: Տարածաշրջանում հանդիպող կենդանատեսակները ներկայացված են ստորև աղյուսակում: Աղյուսակում ընդգրկված կենդանիների որոշ տեսակները ներկայացված են նկարում:

Տարածաշրջանում հանդիպող կենդանատեսակները

№	Կենդանու հայերեն անվանումը	Կենդանու լատիներեն անվանումը
1	Թխակապույտ աղավնի	Columba livia
2	Ժուլան	Lanius collurio
3	Լոր	Coturnix coturnix
4	Խայտաբղետ քարակենեխ	Monticola saxatilis
5	Չոպոպ	Upupa epops
6	Մեծ ճուռակ	Buteo buteo
7	Մոխրագույն ագռավ	Corvus corone
8	Մոխրագույն արտույտ	Calandrella rufescens
9	Մոխրագույն կաքավ	Perdix perdix
10	Ոսկեգույն մեղվակեր	Merops apiaster
11	Պարող քարաթռչնակ	Oenanthe isabellina
12	Ջրածիճառների տեսակներ	Chlidonias
13	Սև կենեխ	Turdus merula
14	Սևաճակատ շամփրուկ	Lanius minor
15	Սևավիզ քարաթռչնակ	Oenanthe finschii
16	Սովորական կաչաղակ	Pica pica
17	Սովորական հողմավար բազե	Falko tinnunculus
18	Սովորական ճայ	Corvus monedula
19	Սովորական որոր	Larus ridibundus
20	Սովորական սարյակ	Sturnus vulgaris
21	Սովորական սիտեղ	Sitta europaea
22	Սովորական քարաթռչնակ	Oenanthe oenanthe
23	Տափաստանային արտույտ	Melanocorypha calandra
24	Փուփուլավոր արտույտ	Galerida cristata
25	Աղվես	Vulpes vulpes
26	Աքիս	Mustela nivalis
27	Գորշուկ/ Փորսուղ	Meles meles
28	Դաշտամկներ	Microtinae
29	Չամստեր	Cricetus cricetus
30	Ձյան դաշտամուկ	Chionomys nivalis
31	Նապաստակ	Lepus europaeus
32	Գայլ	Canis lupus
33	Շնագայլ	Canis aureus
34	Քարակզաքիս	Martes foina

Տարածաշրջանում հանդիպող կենդանատեսակները



Լոր - Coturnix coturnix



Միսրազույն ագռավ - Corvus corone



Թխակապույտ աղավնի - Columba livia



Սովորական հողմավար բազե - Falco tinnunculus



Հոպոպ - Upupa epops



Սովորական սիսեղ - Sitta europaea



Աքիս - *Mustela nivalis*



Դաշտամկներ - *Microtinae*



Նապաստակ - *Lepus europaeus*



Համստեր - *Cricetus cricetus*

Տարածաշրջանում հանդիպող՝ ՀՀ կարմիր գրքում և ԲՊՄՄ Կարմիր ցուցակում գրանցված 5 կենդանատեսակների ցուցակը բերված է ստորև Աղյուսակ 12-ում, իսկ դրանցից որոշների լուսանկարները՝ Նկար 11-ում:

Աղյուսակ 12. Նախատեսվող գործունեության տարածաշրջանում հանդիպող՝ ՀՀ Կարմիր գրքում ընդգրկված կենդանատեսակները

№	Կենդանատեսակ		ԲՊՄՄ-ի Կարմիր ցուցակում ունեցած կատեգորիան ⁶
	Հայերեն	Լատիներեն	
1	Հարթ խիունչ	<i>Gyraulus laevis</i>	EN
2	Մոխրաայտ սուզակ	<i>Podiceps grisegena</i> Boddaert	VU
3	Թշտան կարապ	<i>Cygnus olo</i>	VU
4	Մոխրագույն սագ	<i>Anser anser</i>	VU
5	Խայտաբաղ	<i>Tadorna tadorna</i>	VU
6	Լայնակտուց բաղ	<i>Anas clypeata</i> Linneus	VU
7	Սպիտակաճակատ սագ	<i>Anser albifrons</i>	VU

№	Կենդանատեսակ		ԲՊՄՄ-ի Կարմիր ցուցակում ունեցած կատեգորիան ⁶
	Հայերեն	Լատիներեն	
8	Կարմիր ցին	Milvus milvus	EN
9	Սպիտակապոչ արծիվ	Haliaeetus albicilla Linnaeus	EN
10	Գիշանգղ	Neophron percnopterus Linnaeus	EN
11	Տափաստանային արծիվ	Aquila nipalensis orientalis Hodgson	VU
12	Աղավնաբազե	Falco columbarius Linnaeus	DD
13	Սապաս	Falco peregrinus Tunstall	VU
14	Հայկական որոր	Larus armenicus Buturlin	VU
15	Ներկարար	Coracias garrulus	VU

EN (Endangered) - վտանգված տեսակ

VU (Vulnerable) - խոցելի տեսակ

Նկար 11. Նախատեսվող գործունեության տարածաշրջանում հանդիպող՝ ՀՀ Կարմիր գրքում ընդգրկված կենդանատեսակների լուսանկարները



Տափաստանային արծիվ - *Aquila nipalensis*



Ներկարար - *Coracias garrulus*



Հայկական որոր - *Larus armenicus*



Մոխրաայտ սուզակ - *Podiceps grisegena* Boddaert



Լայնակտուց բարդ - *Anas clypeata* Linneus



Չարթ խխունջ - *Gyraulus laevis*

Ինչպես արդեն նշվել է, նախատեսվող գործունեության վայրը գտնվում է «Սևան» ազգային պարկի տարածքում՝ ափամերձ հատվածում: Այս հատվածը գտնվում է մարդածին ազդեցության ներքո և կիրառվում է որպես հանգստյան գոտի: Նախատեսվող գործունեության տարածք կարճաժամկետ այցելության և ուսումնասիրության ընթացքում Կարմիր գրքում գրանցված կենդանատեսակներ չեն հանդիպել:

2.7 Նախատեսվող գործունեության տարածաշրջանի սոցիալ-տնտեսական վիճակը

Նախատեսվող գործունեությունը նախատեսվում է իրականացնել ՀՀ Գեղարքունիքի մարզի Ճամբարակ համայնքի վարչական տարածքում: 1900-ական թվականների սկզբներին գյուղի կարգվիճակով բնակավայրը կոչվել է Միխայլովկա: 1920 թվականին այն վերանվանվել է Կարմիր, իսկ 1972 թվականին՝ Կրասնոսելսկ: 1991 թվականին այն վերանվանվել է Ճամբարակ:

Լեռնային բնակավայր է, ծովի մակերևույթից միջին բարձրությունը 1860 մ է: Քաղաքը գտնվում է Գետիկի հովտում: Հեռավորությունը մայրաքաղաք Երևանից 125 կմ է, իսկ մարզկենտրոն Գավառից՝ 90 կմ:

Ճամբարակ քաղաքը ձևավորվել է երեք բնակավայրերի միացումից. դրանք են Կրասնոսելսկը, Վերին Ճամբարակն ու Ներքին Ճամբարակ: Կրասնոսելսկի նախկին անվանումներից են եղել՝ Միխայլովկան, Կարմիրը և Կրասնոսելսկը: Միխայլովկա գյուղը հիմնադրվել է 1740-1785 թվականներին Ռուսաստանի՝ Սամարայի և Սարատովի նահանգներից վերաբնակեցված Մոլդկանների կողմից:

1971 թվականին Կրասնասելսկը, ներառելով Ներքին և Վերին Ճամբարակները, ստացավ քաղաքատիպ ավանի կարգավիճակ, 1992 թվականին վերանվանվել է

Ճամբարակ, իսկ 1996 թվականին՝ մարզերի ձևավորումից հետո. արդեն ստացել է քաղաքի կարգավիճակ:

Մինչև 1988-1989 թվականները բնակչության հիմնական մասը կազմել են հայերը, ռուսները (մալոկաններ), ադրբեջանցիները, քրդերը, մորդվացիներ: Շրջանում բնակվող ադրբեջանցիների հեռանալուց հետո նրանց փոխարեն վերաբնակվեցին Բաքվից, Կիրավաբադից, Սումգայիթից, Շամխորից և Ադրբեջանի այլ շրջաններից տեղահանված փախստական հայեր:

1992-1994 թվականներին տնտեսական անկման պատճառով գրեթե ողջ ռուս բնակչությունը տեղափոխվեց Ռուսաստան: Ղարաբաղյան պատերազմի ժամանակ ռուս բնակչությունը հայերի հետ մասնակցել է ադրբեջանցիների դեմ ինքնապաշտպանական կռիվներին:

Քաղաքում կա 4 միջնակարգ դպրոց, գեղարվեստի, մանկական երաժշտական դպրոցներ: Պատմական հուշարձաններից՝ 11-րդ և 15-16-րդ դարերի եկեղեցիների ավերակներ, 20-ից ավել տարբեր դարերի խաչքարեր:

Բնակչությունը զբաղվում է անասնապահությամբ, այգեգործությամբ, բանջարաբուծությամբ, հացահատիկի և կերային կուլտուրաների մշակությամբ: Համայնքը գազիֆիկացված է, ապահովված է համապատասխան ենթակառուցվածքներով (էլեկտրամատակարարում, աղբավայր, գերեզմանոց): Գեղամա և Վարդենիսի լեռնաշղթաների ու Սևանա լճի միջև գտնվող վայրերում զգալի հարթ տարածություններ կան, առկա են շատ որակյալ հողեր և նպատակահարմար են հողագործության համար: Դրանք հատկապես Մասրիկ, Արգիճի գետերի ու Գավառագետի հովիտներն են: Դրանցից համեմատաբար ընդարձակը Մասրիկի դաշտն է՝ շուրջ 10000 հեկտար: Այդ հարթ տարածությունները ծովի մակերևույթից ունեն 1900-2200մ բարձրություն: Տարածքը ներկայացած է միջին բարձրությամբ լեռնաշղթաներով, ուղիղ և ալիքաձև թեքություններով և հարթություններով: Ապարները պրոլյուվիալ, դելյուվիալ առաջացումներ են: Տարածքում գերիշխում են տափաստանային և կարբոնացված անտառային դարչնագույն հողերը, որոնք ձևավորվել են կարբոնատային, խճաքարային բերվածքների վրա: Նախատեսվող գործունեության ենթակա տարածքի հողերը էրոզացված են և սակավագոր: Հողաբուսաշերտը բացակայում է:

2.8 Պատմամշակութային և բնության հուշարձանները

Այս հոդվածը ներկայացնում է Գեղարքունիքի մարզի Ճամբարակ քաղաքի պատմության և մշակույթի հուշարձանների ցանկը, որը 2002թ. հաստատվել է Հայաստանի կառավարության կողմից: Ցանկում ներառված է ընդամենը 54

հուշարձան (19 միավոր):

հուշարձան	կառուցված	վայր, հասցե	հավելյալ նշումներ
Ամրոց «Գալուստքար»	մ.թ.ա. 2-1 հզ	հս մասում	Գետիկի աջ ափին, «Գետիկ» հյուրանոցից 600 մ հս
Գերեզմանոց	11-18 դդ.	հս մասում	Վերին Ճամբարակում, Գետիկի աջ ափին, Ճամբարակ- Թթուջուր ճանապարհից աջ
Խաչքար	12-13 դդ.		կանգնեցված 6 խաչքարերից աջից 2-րդը
Խաչքար	12-13 դդ.		կանգնեցված 6 խաչքարերից աջից 3-րդը
Խաչքար	14-15 դդ.		կանգնեցված 6 խաչքարերից աջից 1-ինը
Խաչքար	16-17 դդ.		կանգնեցված 6 խաչքարերից ձախից 2-րդը է
Խաչքար	16-17 դդ.		կանգնեցված 6 խաչքարերից ձախից 1-ինը է
Խաչքար	16-17 դդ.		կանգնեցված 6 խաչքարերից ձախից 3-րդը է
Գերեզմանոց	11-20 դդ.	հս մասում	սարալանջին, ավերված, գործող գերեզմանոցի հվ կողմում

հուշարձան	կառուցված	վայր, հասցե	հավելյալ նշումներ
Եկեղեցի	16-17 դդ.		գերեզմանոցի հվ-ան մասում, ավերված
Խաչքար	12-13 դդ.		
Խաչքար	12-13 դդ.		
Գյուղատեղի «Ղուշի բակեր»	16-18 դդ.	0,5 կմ հս	Ճամբարակ-Վահան ճանապարհից ձախ
Գերեզմանոց	16-18 դդ.		
Խաչքար	11-12 դդ.		ընկած գետնին
Խաչքար	11-12 դդ.		կիսով թաղված հողի մեջ
Խաչքար	13-14 դդ.		ընկած գետնին, երկատված
Խաչքար	14-15 դդ.		ընկած գետնին
Խաչքար	14-15 դդ.		կիսով խրված հողի մեջ, թեքված
Խաչքար	16-17 դդ.		ընկած գետնին
Խաչքար	17-18 դդ.		ընկած գետնին
Տապանաքար Սերիճանի	1660 թ.		
Եկեղեցի Սբ. Գրիգոր	1029 թ.	ք. մ.	Վերին Ճամբարակի հս եզրին

հուշարձան	կառուցված	վայր, հասցե	հավելյալ նշումներ
Խաչքար Պողոս Երիցի	9-10 դդ.		խորանի հվ մասում
Խաչքար	10-11 դդ.		հվ ավանդատանը
Խաչքար	10-11 դդ.		հվ ավանդատան մուտքի վերնամասում
Խաչքար	11-12 դդ.		հվ պատին
Խաչքար	11-12 դդ.		խորանի հվ պատին
Խաչքար	11-12 դդ.		խորանի հվ պատին
Խաչքար	11-12 դդ.		խորանի աե պատին
Խաչքար	11-12 դդ.		բեմի վրա
Խաչքար	11-12 դդ.		հս ավանդատան մուտքի վերնամասում
Խաչքար	11-12 դդ.		հս ավանդատանը
Խաչքար	11-12 դդ.		հվ ավանդատանը
Խաչքար	14-15 դդ.		խորանի հս պատին
Գերեզմանոց	10-19 դդ.		
Խաչքար	10-11 դդ.		եկեղեցուց հս, ընկած գետնին
Խաչքար	1029 թ.		եկեղեցու հվ կողմում, խրված հողի մեջ

հուշարձան	կառուցված	վայր, հասցե	հավելյալ նշումներ
Խաչքար	11 դ.		Եկեղեցու հվ կողմում, խրված հողի մեջ
Խաչքար	11-12 դդ.		ընկած գետնին
Խաչքար	10 դ.	ք. մ.	Վոլոդյա Ջազյանի տնամերձում
Խաչքար՝ Մատթեոս երեցի	10 դ.	ք. մ.	Վերին Ճամբարակի կենտրոնում, աղբյուրի մոտ
Խաչքար	12-13 դդ.	1 կմ հվ- աե	Ճամբարակ - Վահան խճուղուց ձախ
Խաչքար	12-13 դդ.	ք. մ.	Ներքին Ճամբարակում, Սամվել Բաբայանի տնամերձում
Խաչքար	12-13 դդ.	ք. մ.	Ներքին Ճամբարակում, Վերգուշ Բաբայանի տան ցանկապատին
Խաչքար	12-13 դդ.	ք. մ.	Ներքին Ճամբարակում, Հրաչ Հարությունյանի տնամերձում
Խաչքար	12-13 դդ.	ք. մ.	Ներքին Ճամբարակում, Ռադիկ Վերոյանի տան մոտ
Խաչքար	13 դ.	ք. մ.	Ներքին Ճամբարակում, Հրաչիկ Մելքումյանի տան մոտ

հուշարձան	կառուցված	վայր, հասցե	հավելյալ նշումներ
Խաչքար	14-15 դդ.	ք. մ.	Վերին Ճամբարակում, Վարազդատ Ղազարյանի տնամերձում
Խաչքար	1455 թ.	ք. մ.	Մինասյանի տնամերձում
Խաչքար	16-17 դդ.	ք. մ.	Ներքին Ճամբարակում, Հրաչ Հարությունյանի տնամերձում
Հուշաղբյուր Երկրորդ աշխարհամարտում զոհվածների	1950- ական թթ.	ք. մ.	Վերին Ճամբարակում
Հուշաղբյուր Երկրորդ աշխարհամարտում զոհվածների	1960 թ.	ք. մ.	հյուրանոցի դիմաց
Հուշարձան Երկրորդ աշխարհամարտում զոհվածների	1970-ական թթ.	ք. մ.	դպրոցի դիմաց

Թվարկված պատմամշակութային հուշարձաններից ոչ մեկը չի գտնվող նախատեսվող գործունեության տարածքում:

2.9 Հատուկ պահպանվող տարածքներ

Նախատեսվող գործունեության տարածքը գտնվում է «Սևան» ԱՊ-ի սահմաններում, որը բաժանվում է 4 տարածքագործառնական գոտիների՝ արգելոցներ, արգելավայրեր, ռեկրեացիոն և տնտեսական: Պարկի տարածքում կան 4 արգելոցներ՝ «Նորաշենի», «Լիճք-Արգիշի», «Գիլլի» և «Արտանիշի», ընդհանուր 7464 հա մակերեսով:

Նախատեսվող գործունեության վայրը «Սևան» ԱՊ-ի տարածքագործառնական գոտիներից ամենամոտը գտնվում է «Նորաշեն»-ի արգելոցից 1,5 կմ հեռավորության վրա: «Նորաշեն»-ի արգելոցը գտնվում է ազգային պարկի հյուսիս-արևմտյան հատվածում, որի տարածքը կազմում է 839հա, որից ցամաքային տարածքը՝ 341հա, ջրայինը՝ 498 հա: Արգելոցի նպատակն է ապահովել թռչունների, մասնավորապես հայկական որորի/էնդեմիկ տեսակ/ բնականոն ապրելակերպն ու վերարտադրությունը: Արգելոցի տարածքը գրեթե հարթ է՝ ընկած է Սևանա լճի ափից մինչև 1908մ բարձրությունը: Արգելոցի ցամաքային հատվածը անտառազուրկ է, տեղ տեղ հանդիպում են չիխանի թփեր, իսկ կղզիները քարապատ են: Անտառային տնկարկներից հանդիպում են հիմնականում չիչխանի, թեղու և սոճու ծառուտները:

Ց Ա Ն Կ

ՀԱՅԱՍՏԱՆԻ ՀԱՆՐԱՊԵՏՈՒԹՅԱՆ ԲՆՈՒԹՅԱՆ ՀՈՒՇԱՐՉԱՆՆԵՐԻ

(ՀՀ կառավարության 2008 թվականի 14 օգոստոսի <<Հայաստանի Հանրապետության բնության հուշարձանների ցանկը հաստատելու մասին>> N 967-Ն որոշմամբ հաստատված)

ՀՀ Գեղարքունիքի մարզ			
«Սևկատար» հրաբուխ	Գավառ բաղաբից 20 կմ արլ.	Երկրաբանական հուշարձան	
«Աժդահակ» հրաբուխ	Գավառ բաղաբից 25 կմ հվ-արմ.	Երկրաբանական հուշարձան	
«Անանուն» ծաղկավորում	Սևանա լճի հս-արլ. Ափին, Երկաթուղու պատաստի հատվածում, Սևան բաղաբի մոտ 45 կմ հեռավորության վրա	Երկրաբանական հուշարձան	
«Քարե ծով» բարացրոններ (չինգիլներ)	Լճաշեն գյուղից 1 կմ դեպի խարամային բարհանք	Երկրաբանական հուշարձան	
«Անանուն» հրաբխային արտահայտված շերտավորություն	Լճաշեն գյուղից 1 կմ հվ, հրախային խարամների գործող բարհանքի մոտ	Երկրաբանական հուշարձան	
«Արմաղան» հրաբուխ	Մաղինա գյուղից 3.5 կմ արմ.	Երկրաբանական հուշարձան	
«Հայրավանք» բրածո ֆաունա	Հայրավանք գյուղից 2-3 կմ հս-արլ.	Երկրաբանական հուշարձան	
«Սարանց» աղբյուր	Գավառ բաղաբի Հացառատ թաղամասում, ծ.մ-ից 1937 մ բարձրության վրա	Ջրաերկրաբանական հուշարձան	
«Խաչերի» աղբյուր	Գավառ բաղաբի արմ. Ծայրամասում	Ջրաերկրաբանական հուշարձան	
«Արցունք բար» աղբյուր	Ակունք գյուղի տարածքում, ծ.մ-ից 1980 մ բարձրության վրա	Ջրաերկրաբանական հուշարձան	
«Անանուն» աղբյուր	Լճաղան գյուղի տարածքում, ծ.մ-ից 2045 մ բարձրության վրա	Ջրաերկրաբանական հուշարձան	
«Անանուն» աղբյուր	Կարճաղբյուր գյուղի հվ-արլ. Եզրին, ծ.մ-ից 1930 մ բարձրության վրա	Ջրաերկրաբանական հուշարձան	
«Կանքի աղբյուր» աղբյուրների խումբ	Սարուխան գյուղի հվ. Ծայրամասում, ծ.մ-ից 1977 մ բարձրության վրա	Ջրաերկրաբանական հուշարձան	
«Ակնա» լիճ	Ծաղկաշեն գյուղից 10 կմ արմ. Ակնասար լեռան լանջին	Ջրագրական հուշարձան	
«Ենթալպյան մարգագետին»	Դրախտիկ գյուղի մոտ	Կենսաբանական հուշարձան	
Ընդամենը՝ ՀՀ Գեղարքունիքի մարզում- 15		Երկրաբանական – 7 Ջրաերկրաբանական – 6 Ջրագրական – 1 Կենսաբանական- 1	-

Թառ (Կարմիր Կատար) հրաբուխ երկրաբանական հուշարձանը, որը հաստատվել է Կառավարության 2021 թվականի հոկտեմբերի 21-ի N 1718-Ն որոշմամբ:

3. ՇՐՋԱԿԱ ՄԻՋԱՎԱՅՐԻ ՎՐԱ ՀՆԱՐԱՎՈՐ ԱԶԴԵՑՈՒԹՅՈՒՆԸ և ՎՆԱՍԱԿԱՐ ԱԶԴԵՑՈՒԹՅԱՆ ԲԱՑԱՌՄԱՆԸ, ՆՎԱԶԵՑՄԱՆՆ ՈՒ ՓՈԽՀԱՏՈՒՑՄԱՆՆ ՈՒՂՂՎԱԾ ԲՆԱՊԱՀՊԱՆԱԿԱՆ ՄԻՋՈՑԱՌՈՒՄՆԵՐԻ ԾՐԱԳԻՐ

Բոլոր տիպի շինարարական աշխատանքները պետք է կատարել պահպանելով պետ. նորմերը, կանոնները, ստանդարտները, ինչպես նաև նախագծի տեխնիկական պայմանները: Բոլոր տիպի թաքնված աշխատանքների համար պետք է կազմել թաքնված աշխատանքների ակտ տեխնիկական հսկողություն իրականացնող մարմնի կողմից հաստատված:

Շին. հրապարակը կազմակերպելիս ղեկավարվել Քաղաքաշինության, տեխնիկական և հրդեհային անվտանգության տեսչական մարմնի կողմից հաստատված դրույթներով, շին. հրապարակի հակահրդեհային անվտանգության պատասխանատվությունը կրում է անմիջապես շինարարության ղեկավարը կամ նրան փոխարինող անձը:

Երեկոյան ժամերին դադարեցնել աղմկոտ աշխատանքների կատարումը:

3.1 Ռիսկերի գնահատում

Ներկայացվող գործունեության իրականացման ժամանակ շրջակա միջավայրի վրա ազդեցությունները հիմնականում կապված են՝

- քանդման բեռնման աշխատանքների,
- գրունտային զանգվածների տեղափոխման,
- շինարարական տեխնիկայի շահագործման,

Թվարկված աշխատանքների ազդեցությունը նվազեցնելու նպատակով նախատեսված են բնապահպանական միջոցառումներ, որոնք ներառված են բնապահպանական կառավարման պլանում:

Սույն հայտում բերված են հիմնական բնապահպանական միջոցառումները ըստ ազդեցության ուղղությունների:

3.2 Արտանետումների աղբյուրները

Ներկայացվող աշխատանքների կատարման ընթացքում հիմնական ռիսկերը կապված են արտանետումների հետ, որոնց ցանկը բերված է ստորև՝

- փոշու արտանետումներ քանդման /միայն սեպտիկ հորի տարածքում/ ընթացքում
- դիզելային վառելիքի արտանետումներ շինարարական տեխնիկայի շահագործման ժամանակ:

3.3 Բնապահպանական միջոցառումների ընդհանուր նկարագրություն

3.3.1 Մթնոլորտային օդ

Օդային ավազանը աղտոտումից պահպանելու համար նախատեսված են՝

- պարբերաար ստուգել շինարարական տեխնիկայի և փոխադրամիջոցների տեխնիկական վիճակը և իրականացնել կարգավորում:

3.3.2 Ջրային ռեսուրսներ

Ջրային ռեսուրսների արդյունավետ օգտագործման նպատակով նախատեսվել են հետևյալ միջոցառումները.

- նախատեսվում է սեպտիկ հոր, տարողությունը 6500 լ. չափերը 2.93x1.98x2.41 մ., որը հետագայում պարբերաբար մաքրվելու է հատուկ ծառայության միջոցով պայմանագրային հիմունքներով:

3.3.3 Հողային ռեսուրսներ

Հողային ռեսուրսների պահպանության համար նախատեսվում են.

- Շինարարական աշխատանքների ընթացքում առաջացող շինարարական թափոնները կպահետսավորվեն տարածքում հատուկ նախատեսված վայրում և կծածկվեն:
- Շինարարական սարքավորումներից նավթանյութերի արտահոսքի հավանականությունը նվազեցնելու նպատակով, անհրաժեշտ է, որ այդ տարածքներում ապահովվի սարքավորումների և մեքենաների պատշաճ տեխնիկական վիճակ:
- Այն հատվածներում, որոնք նախատեսված են շինարարական տեխնիկայի տեխնիկական սպասարկման և կայանման համար պետք է տեղադրել ավագ կամ մանրախիճ: Այն դեպքերում, երբ մեքենաներից և սարքավորումներից կլինի վառելիքի և/կամ քսայուղերի արտահոսք, ապա պետք է փոխված ավագը կամ մանրախիճը տեղափոխել համապատասխան աղբավայր և այն փոխարինել նորով (ամսեկան մեկ անգամ):
- Արգելվում է ընդհանուր օգտագործման ճանապարհներից և ջրային ուղիներից դուրս շարժիչային և թրթուրավոր տրանսպորտային միջոցների երթևեկությունը և կանգառը ճանապարհային ցանցի սահմաններից դուրս կամ դրա համար չնախատեսված վայրերում.
- աշխատանքների ավարտից հետո կմաքրվեն բոլոր տարածքները և առաջացած շինարարական թափոնները կտեղափոխվեն ինքնակառավարման մարմնի կողմից հատկացված աղբավայր,
- տարածքը կբարեկարգվի:

Նախքան նախագծային աշխատանքները սկսելը ուսումնասիրվել է տարածքը և ֆիքսվել է ամբողջ բուսականությունը՝ ծառերը և թփերը: Տնակները և տաղավարները տեղադրվել են այնպես, որպեսզի չվնասվի առկա բուսականությունը, արահետները նույնպես նախագծվել են բուսականությունից զուրկ տարածքներով: Տրանսպորտային միջոցների մուտք հողամաս նախատեսված չէ, բայց հետիոտն արահետները նախագծված է այնպես, որպեսզի արտակարգ իրավիճակների դեպքում հատուկ ծառայության մեքենաները կարողանան մոտենալ ցանկացած տնակի և մինչև լողափ: Տարածքի կանաչապատումը նախատեսվում է իրականացնել տվյալ տարածաշրջանին

բնորոշ բույսերով, որոնց ցանկը նախապես կհամաձայնեցվի „Սևան ազգային պարկ,-ի հետ:

3.3.4 Թափոնների կառավարում

Շինարարության փուլում առաջանալու են կոշտ թափոններ.

- նյութերի մնացորդներ շինարարական աղբի տեսքով (ծածկագիր՝ 91200601 01 00 4, վտանգավորության 4-րդ դաս)՝ մոտ 0,5մ³, (հիմնականում կազմված են իներտ ֆրակցիաներից) ամբողջությամբ տեղափոխվելու է տեղական ինքնակառավարման մարմինների կողմից հատկացված վայր:

- կենցաղային թափոններ՝ աղբ (ծածկագիր՝ 91200400 01 00 4, վտանգավորության 4-րդ դաս), մեկ մարդու հաշվարկով կենցաղային աղբի առաջացման նորմը կազմում է 0,32խմ 1 տարում:

Շինարարության փուլում առաջացող կենցաղային աղբի ծավալը կկազմի 16*0,32=1,92խմ, քանի որ շինարարության փուլում աշխատողները 6-ն են, իսկ շահագործման փուլում 78, որից 72-ը այցելուների թիվն է, 78*0,32=24,96խմ/տարեկան/:

Շինարարության փուլում առաջացող շինաղբը կպահվի համապատասխան պարկերով, ծածկի տակ, մինչև տեղափոխումը համայնքի կողմից տրամադրված աղբավայր, տեղափոխումը կիրականացվի ըստ անհրաժեշտության:

Այն թափոնները, որոնք հնարավոր կլինի խառնել կենցաղային աղբի հետ(կեղտոտված լաթեր և այլն) կտեղափոխվեն աղբավայր: Շինարարության փուլում այլ տեսակի թափոնների կուտակում չի նախատեսվում:

Տարածքում աղբահանության նպատակով տեղադրվելու են աղբահավաք տարողություններ և աղբարկղներ: Համաձայն ՀՀ Կառավարության 2008թ. դեկտեմբերի 18-ի թիվ 1563-Ն որոշման տեխնիկական բնութագրերի տարածքը անհրաժեշտ է կահավորել աղբամաններով՝ 1 աղբանոթ հաշվարկով, ինչը լիովին ապահովված է ընկերության կողմից: Աղբահեռացումը կատարվելու է կանոնավոր:

Մեքենաների սպասարկումը նախատեսվում է իրականացնել տեխ սպասարկման կայաններում, տարածքում որևէ նորոգման, յուղի փոխարինման և այլ աշխատանքներ չեն իրականացվելու:

ՀՀ օրենսդրությամբ սահմանված կարգով նախատեսվում է գոյացող, օգտագործվող,այլ անձանց կամ լիցենզավորված կազմակերպության փոխանցվող, ինչպես նաև տեղադրվող թափոնների սկզբնական հաշվառում:

3.3.5 Արտակարգ իրավիճակների պատրաստվածությունը

Շինարարական աշխատանքների ընթացքում հնարավոր արտակարգ իրավիճակներն են՝

- Հրդեհի առաջացումը
- Աշխատողների վնասվածքները

Շահագործվող տեխնիկայի հետ վթարները:

Արտակարգ իրավիճակներին արագ արձագանքելու համար նախատեսված են հետևյալ միջոցառումները՝

- Մինչ աշխատանքների սկիզբը ոլոր աշխատողները, այդ թվում նաև վարորդները, անցնում են հրահանգավորում ըստ աշխատանքի անվտանգության կանոնների: Հրահանգավորումը իրականացնում է աշխատանքների ղեկավարը:
- Մինչ աշխատանքների սկիզբը շինարարական հարթակը և տրանսպորտային միջոցները հագեցվում են հրդեհաշիջման առաջնային միջոցներով ու դեղարկղիկով, իսկ աշխատողներն անցնում են դրանց ճիշտ օգտագործմանն, ինչպես նաև առաջին բուժօգնության ցուցաբերմանն ուղղված հրահանգավորում:
- բոլոր աշխատողներին տրվելու են անհատական պաշտպանության միջոցներ: Հնարավոր վնասվածքների դեպքում տուժածին կցուցաբերեն առաջին բուժօգնության, ապա, անհրաժեշտության դեպքում, կտեղափոխվի քաղաքի մոտակա բժշկական հաստատությունը:

Ըստ նախնական գնահատման, ապահովելով նշված միջոցառումների պատշաճ մակարդակով իրականացումը, կարելի է արտակարգ իրավիճակների ռիսկը հասցնել նվազագույնի, իսկ առաջացման դեպքում արագ և արդյունավետ հակազդել դրանց:

3.3.6 Հակահրդեհային միջոցառումներ

- ա) մշտապես իրականացնել շինարարական հրապարակի, բաց պահեստների հակահրդեհային միջտարածությունների ժամանակին մաքրում հրդեհավտանգ թափոններից և աղբից, քանի որ հակահրդեհային միջտարածությունները չեն կարող օգտագործվել նյութերի, սարքավորումների, տարաների պահեստավորման, ավտոտրանսպորտային տեխնիկայի կայանման համար,
- բ) հրդեհաշիջման համար նախատեսված ջրաղբյուրների ճանապարհները և անցումները պետք է միշտ ազատ լինեն, շինարարության ընթացքում ճանապարհների փակման դեպքում, ջրային աղբյուրներին մոտենալու կամ այդ հատվածով անցնելուն պատակով տեղադրել շրջանցման ուղղությունը ցույց տվող ցուցանակներ,
- գ) շինարարական աշխատանքների տեղամասերում տեղադրել հրդեհաշիջման սկզբնական միջոցներ, փակցնել հակահրդեհային անվտանգության պաստառներ, հրդեհների մասին ուղեցույց-հիշեցումներ և այլն:

- Էլեկտրամատակարարումը նախատեսվում է իրականացնել կից հողամասից: Կից հողամասը պատկանում է նույն սեփականատիրոջը: Կից հողամասի էլեկտրամատակարարման հարցերը գործընթացի մեջ են:

Շինհրապարակը համալրված է հակահրդեհային սարքավորումներով, լուսարձակներով: Շինարարական աշխատանքները նախատեսվում են իրականացնել նախագիծը կազմելուց հետո, որտեղ ըստ ՇՈՒՍ 111-4-80-ի պահանջների պետք է նշվեն անվտանգության տեխնիկայի կանոնների պահպանման ցուցմունքները նշված պայմաններում աշխատելու ժամանակ:

3.3.7 Աղմուկ

Աղմուկի մակարդակը նվազեցնելու համար նախատեսվում է՝

- շինարարական աշխատանքները և տրանսպորտի տեղաշարժը կազմակերպել ցերեկային ժամերին,
- պարբերաար ստուգել և կարգավորել տեխնիկական միջոցների և ավտոտրանսպորտի շարժիչները,
- շինարարական տեխնիկական միջոցների ընտրության ժամանակ հատուկ ուշադրություն դարձնել դրանց աղմուկի մակարդակին:

Աղմուկից պաշտպանվող օբյեկտ հանդիսանում է գյուղը, որը գտնվում է տարածքից զգալի հեռավորության վրա:

Քանի որ մոտակա գյուղը գտնվում է աղմուկի աղբյուրից բավականին հեռու, ապա աղմուկի մակարդակը հաշվարկվում է սահմանին (հեռավորությունը աղմուկի աղբյուրից 500մ):

Տրանսպորտի աշխատանքներից գումարային հաշվարկային ձայնային բնութագիրը LAէկվ սահմանված է 79ԴԲԱ (համաձայն գործող նորմերի):

Աղմուկի մակարդակը աղմուկից պաշտպանող տարածքի հաշվարկային կետում որոշվում է՝

LAտար = LAէկվ - □LAհեռ - □LAէկր - □LAկանաչ

Որտեղ՝

LAէկվ - աղմուկի աղբյուրի ձայնային բնութագիրը, LAէկվ=79ԴԲԱ

□LAհեռ - աղմուկի մակարդակի նվազումը հաշվարկային կետի և աղմուկի աղբյուրի միջև հեռավորությունից կախված

□LAհեռ 500մ-ի վրա կազմում է 28ԴԲԱ

□LAէկր - աղմուկի մակարդակի նվազումը էկրանով:

□LAէկր =14ԴԲԱ

Տարածքը տվյալ դեպքում ծառայում է որպես էկրան:

□LAկանաչ - աղմուկի մակարդակի նվազումը կանաչ գոտիով,

□LAկանաչ=0ԴԲԱ

Աղմուկի մակարդակը գոտու սահմանին կկազմի՝

LAտար = LAէկվ - □LAհեռ - □LAէկր - □LAկանաչ = 79 - 28 - 14 = 37ԴԲԱ

Հաշվի առնելով հեռավորությունը մոտակա բնակավայրերից, ռելիեֆը՝ գումարային հաշվարկային ձայնային բնութագիրը շրջակա բնակավայրերի տարածքում կլինի բնակելի գոտիների համար սահմանված նորմերից /45ԴԲԱ/ շատ ցածր:

Աղմուկի մակարդակը գիշերային ժամերին գտնվում է նորմերի սահմաններում և կազմում է 32ԴԲԱ (նորման 35ԴԲԱ):

3.3.8 Կենսաբազմազանություն և էկոհամակարգեր

Նախատեսվող շինարարության հարակից տարածքները բավականին ուրբանիզացված են: Տարածքում ՀՀ բույսերի և կենդանիների Կարմիր գրքերում գրանցված տեսակներ չեն հայտնաբերվել: Այդուամենայնիվ, շինարարական աշխատանքների ժամանակ ՀՀ Կարմիր գրքում գրանցված բուսատեսակների պոպուլյացիաների հայտնաբերման դեպքում դրանց պահպանության նպատակով նախատեսվում է.

- 1) Կարմիր գրքում գրանցված բուսատեսակների նոր պոպուլյացիաների կենսունակության ապահովման նպատակով, առանձնացնել պահպանվող գոտիներ:
- 2) Ժամանակավորապես սահմանափակել առանձնացված պահպանվող գոտիներում տնտեսական գործունեության որոշ տեսակներ, երե դրանք կարող են բերել նշված բուսատեսակների աճելավայրերի վիճակի վատթարացման ու պոպուլյացիաների կենսունակության խաթարմանը, տեղափոխել պահպանվող բույսերի առանձնյակները տվյալ տեսակի համար նպաստավոր բնակլիմայական պայմաններ ունեցող որևէ բնության հատուկ պահպանվող տարածք կամ բուսաբանական այգիների տարածք, կամ կարմիր գրքում որպես տվյալ բույսի աճելավայր գրանցված որևէ տարածք, իսկ բույսերի սերմերը տրամադրել համապատասխան մասնագիտացված կազմակերպությանը գենետիկական բանկում պահելու և հետագայում տեսակի վերարտադրությունը կազմակերպելու նպատակով: Աշխատանքները կիրականացվեն ՀՀ բուսական աշխարհի օբյեկտների պահպանության և բնական պայմաններում վերարտադրության նպատակով դրանց օգտագործման կարգը սահմանող որոշման (31 հուլիսի 2014 թվականի N 781-Ն) հիմնադրությոններին համապատասխան:
- 3) Շինարարական և հողային աշխատանքներ իրականացնելու ժամանակ օգտագործվելու է ջրցան՝ փոշենստեցման նպատակով, ինչը աղտոտումից կպահպանի օդային ավազանը և բնական էկոհամակարգերը, մասնավորապես տեղի բուսականությունը:
- 4) Որպես կանոն կենդանիները ակտիվ են վաղ առավոտյան և իրիկնամուտին, իսկ որոշ տեսակներ ակտիվ են բացառապես գիշերային ժամերին: Որոշ կենդանատեսակներ շատ զգայուն են աղմուկի նկատմամբ, ուստի կենդանիների կեսակերպի վրա ազդեցությունից խուսափելու համար նախատեսվում ցանկացած աղուկ առաջացնող գործողություն իրականացնել բացառապես ցերեկային ժամերին (շինարարական աշխատանքներ, տրանսպորտի տեղաշարժ և այլն):
- 5) Կենդանիների բնականոն վարքին կարող է խանգարել նաև տարածքի գիշերային լուսավորությունը, մասնավորապես այն տեսակների, որոնք ակտիվ են գիշերը, լուսադեմին կամ մթնշաղին: Ուստի նախատեսվում մաքսիմալ նվազեցնել տարածքի լուսավորությունը:

6) Համաձայն ՀՀ կառավարության 2002 թ. ապրիլի 20-ի N 438 որոշման 43-րդ կետի՝ Հիմնարկները, իրավաբանական և ֆիզիկական անձինք աշխատանքների կատարման ժամանակ պատմական, գիտական, գեղարվեստական և այլ մշակութային արժեք ունեցող հնագիտական և մյուս օբյեկտների հայտնաբերման պահից պարտավոր են դադարեցնել աշխատանքները և դրա մասին անհապաղ հայտնել լիազորված մարմին:

7) Իրականացվող շինարարական աշխատանքների ընթացքում ընկերությունը կառաջնորդվի Առողջապահության նախարարի՝ 2012 թվականի սեպտեմբերի 19-ի թիվ 15-Ն, հրամանի պահանջներով, և աշխատողները պետք է տեղեկացված լինեն սանիտարակենցաղային պայմանների վերաբերյալ կետերին:

8) Նախատեսվում է առաջնորդվել «Սևանա լճի կենտրոնական գոտում կառուցապատման համար նախատեսված տարածքների գոտևորման նախագիծը հաստատելու մասին» ՀՀ կառավարության 03.03.2011թ. N 177-Ն որոշման և «Սևանա լճի մասին» ՀՀ օրենքի պահանջներին համապատասխան:

4. ՄՇԱԿԻՏԱՐԿՈՒՄՆԵՐԻ ԻՐԱԿԱՆԱՑՄԱՆ ՊԼԱՆ

Շինարարական աշխատանքների իրականացման ընթացքում նախատեսվում է իրականացնել շրջակա միջավայրի վրա բացասական ազդեցության կանխարգելմանն/մեղմացմանն ուղղված հեկյալ մշտադիտարկումները.

1. Մթնոլորտային օդ կատարվող աղտոտող նյութերի (փոշի, CO, NOx և այլն) արտանետումների որակական և քանակական պարամետրերի պարբերական չափումներ, երեք ամիսը մեկ հաճախականությամբ /30000 ՀՀ դրամ/
2. Օգտագործված մեքենայական յուղերով ու քսայուղերով հողերի հնարավոր աղտոտումից խուսափելու նպատակով հողերի աղտոտվածության մշտադիտարկումներ՝ երեք ամիսը մեկ հաճախականությամբ /25000 ՀՀ դրամ/
3. Աղմուկի և թրթռումների մշտադիտարկումներ՝ երեք ամիսը մեկ հաճախականությամբ /15000 ՀՀ դրամ/
4. Կենսաբազմազանության մոնիթորինգ /30000 ՀՀ դրամ/

Մշտադիտարկումների միջոցառումների համար նախատեսվում է տարեկան մասնահանել 100000 ՀՀ դրամ:

ԲՆԱՊԱՀՊԱՆԱԿԱՆ ՌԻՄԿԵՐԸ ՄԵՂՄԱՑՆՈՂ ՄԻՋՈՑԱՌՈՒՄՆԵՐԻ ԾՐԱԳԻՐ

ԱՇԽԱՏԱՆՔՆԵՐ	ՊԱՐԱՄԵՏՐԵՐ	ՄԵՂՄԱՑՆՈՂ ՄԻՋՈՑԱՌՈՒՄՆԵՐԻ ՍՏՈՒԳԱԹԵՐԹԻԿ
Ընդհանուր դրույթներ	Նախագգուշացումներ և աշխատողների անվտանգություն	<p>(a) Շինարարության և շրջակա միջավայրի անվտանգությունը վերահսկող մարմինները և համայնքը պետք է նախագգուշացված լինեն սպասվող գործընթացների վերաբերյալ</p> <p>(b) Շինարարության համար անհրաժեշտ բոլոր պահանջվող թույլտվությունները ձեռք են բերվել</p> <p>(c) Կապալառուն պաշտոնապես համաձայնել է, որ աշխատանքները կիրականացվեն ապահով և կարգապահ՝ նվազագույնի հասցնելով ազդեցությունը հարևան տնտեսությունների և շրջակա միջավայրի վրա:</p> <p>(d) Աշխատողների անհատական պաշտպանության միջոցները պետք է համապատասխանեն ՀՀ օրենսդրությամբ սահմանված չափանիշներին (մշտապես սաղավարտների կիրառում, անհրաժեշտության դեպքում դիմակներ և պաշտպանիչ ակնոցներ, պաշտպանիչ հագուստ և կոշիկներ)</p> <p>(e) Շինհրապարակում տեղադրվող համապատասխան տեղեկատվական վահանակները աշխատողներին կիրազեկեն հիմնական կանոնների և նորմերի վերաբերյալ:</p>
Շինարարական աշխատանքներ	Օդի որակ	<p>(a) Շինաշխատանքների իրականացման ընթացքում հատուկ տարողություններ կկիրառվեն շինարարական աղբի հեռացման համարՆշված տարողությունները պետք է պահպանվեն տարածքում և անընդհատ ցողվեն ջրով՝ թափոններից գոյացած փոշու քանակը նվազեցնելու նպատակով</p> <p>(b) Շրջակա տարածքները (մայթերը, ճանապարհները) պետք է զերծպահվեն շինարարական աղբից՝ փոշին նվազագույնի հասցնելու նպատակով</p> <p>(c) Շինարարական տրանսպորտային միջոցների պարապուրդ շինհրապարակում չի թույլատրվի:</p>
	Աղմուկ	(a) Շինարարական աշխատանքներից գոյացած աղմուկը կսամանափակվի թույլատրված ժամերի միջակայքում

	Թափոնների կառավարում	<p>(b) Շինարարական աշխատանքների ընթացքում շարժիչների, օդի կոմպրեսորների և էլեկտրականությամբ սնվող սարքերը պետք է ծածկվեն:</p> <p>(a) Թափոնների հավաքման վայրերը և հեռացման ուղիները պետք է նախապես որոշված լինեն շինարարության արդյունքում գոյացող թափոնների բոլոր հիմնական տեսակների համար:</p> <p>(b) Շինարարության արդյունքում գոյացող թափոնները պետք տարանջատվեն ընդհանուր աղբից և կենցաղային թափոններից դեռ շինհրապարակում և ըստ առաջացման տեղափոխվեն հատուկ հատկացված աղբավայր:</p> <p>(c) Շինարարական աղբը պետք է պատշաճ կերպով հավաքվի և հեռացվի արտոնագիր ունեցող աղբահավաքների կողմից</p> <p>(d) Թափոնների հեռացման վերաբերյալ գրառումներ պետք է կատարվեն որպես ապացույց, որ թափոնների կառավարումը կատարվում է պատշաճ կերպով, նախատեսվածին համաձայն</p> <p>(e) Հնարավորության դեպքում կապալառուն կարող է պիտանի թափոնները բազմանվազ օգտագործել</p>
Հողային ռեսուրսներ	Հողի որակ	<p>(f) Շին. աշխատանքների ընթացքում իրականացնել հողերի որակի մոնիթորինգ</p> <p>(g) Շինարարական նյութերը կտեղադրվեն բետոնապատ մակերեսի վրա,</p> <p>(h) Շինարարական աշխատանքների ընթացքում առաջացող շինարարական թափոնները կպահեստավորվեն տարածքում հատուկ նախատեսված վայրում և կծածկվեն:</p> <p>- Արգելվում է ընդհանուր օգտագործման ճանապարհներից և ջրային ուղիներից դուրս շարժիչային և թրթուրավոր տրանսպորտային միջոցների երթևեկությունը և կանգառը ճանապարհային ցանցի սահմաններից դուրս կամ դրա համար չնախատեսված վայրերում.</p> <p>(i) Շինարարական սարքավորումներից նավթանյութերի արտահոսքի հավանականությունը նվազեցնելու նպատակով, անհրաժեշտ է, որ այդ</p>

		<p>տարածքներում ապահովվի սարքավորումների և մեքենաների պատշաճ տեխնիկական վիճակ:</p> <p>(j) Այն հատվածներում, որոնք նախատեսված են շինարարական տեխնիկայի տեխնիկական սպասարկման և կայանման համար պետք է տեղադրել ավագ կամ մանրախիճ: Այն դեպքերում, երբ մեքենաներից և սարքավորումներից կլինի վառելիքի և/կամ քսայուղերի արտահոսք, ապա պետք է փոված ավազը կամ մանրախիճը տեղափոխել համապատասխան աղբավայր և այն փոխարինել նորով (ամսական մեկ անգամ):</p> <p>(k) աշխատանքների ավարտից հետո կմաքրվեն բոլոր տարածքները և առաջացած շինարարական թափոնները կտեղափոխվեն ինքնակառավարման մարմնի կողմից հատկացված աղբավայր,</p> <p>(l) տարածքը կբարեկարգվի:</p>
Կեղտաջրերի հեռացում	Ջրի որակ Սեպտիկ հոր	(a) Շինարարական տրանսպորտային միջոցները և սարքավորումները պետք է լվացվեն համայնքում գործող մասնագիտացված կետերում:
Հետիոտների և երթևեկության ապահովություն	Շինարարական աշխատանքների հետևանքով հետիոտներին կամ հանրային տրանսպորտին սպառնացող ուղղակի կամ անուղղակի վտանգներ	<p>(a) Շինարարության ազգային նորմերի համաձայն կապալառուն պետք է ապահովի պատշաճ անվտանգություն և շինարարությանն առնչվող երթևեկության կարգավորում, ինչը ներառում է, բայց չի սահմանափակվում հետևյալով.</p> <ul style="list-style-type: none"> ▪ պարզ տեսանելի ցուցանակներ, զգուշացնող նշաններ շինհրապարակում հանրությանը պոտենցյալ վտանգների մասին նախազգուշացնելու համար, պետք է առկա լինեն պատնեշներ և շրջանցող ուղիներ ▪ Անձնակազմի կրթման համակարգ և երթևեկության կառավարման համակարգ, հատկապես՝ շինհրապարակ մուտք գործելու և հարակից տարածքում ծանր տրանսպորտի համար: Հետիոտների

		<p>համար անվտանգ անցումներ երթևեկության զոնայում:</p> <ul style="list-style-type: none"> ▪ Համապատասխանեցնել աշխատանքային ժամերը երթևեկության ակտիվության հետ, խուսափել ակտիվ երթևեկությունից՝ մարդկանց ակտիվ տեղաշարժի ժամերին: ▪ Երթևեկության ակտիվ կառավարում շինհրապարակում փորձված և երևացող անձնակազմի կողմից, եթե վերջինս անհրաժեշտ է մարդկանց ապահով և հարմար անցուղարձի համար. ▪ Պետք է ապահովվի ապահով և շարունակական մոտեցում դեպի գործող գրասենյակային շինությունները, խանութները և բնակելի շինությունները շինարարական աշխատանքների ընթացքում:
Արտակարգ իրավիճակներ	Հնարավոր վտանգներ	<p>(c) Մինչ աշխատանքների սկիզբը ոլոր աշխատողները, այդ թվում նաև վարորդները, անցնում են հրահանգավորում ըստ աշխատանքի անվտանգության կանոնների: Հրահանգավորումը իրականացնում է աշխատանքների ղեկավարը:</p> <p>(d) Մինչ աշխատանքների սկիզբը շինարարական հարթակը և տրանսպորտային միջոցները հագեցվում են հրդեհաշիջման առաջնային միջոցներով ու դեղարկողիկով, իսկ աշխատողներն անցնում են դրանց ճիշտ օգտագործմանն, ինչպես նաև առաջին բուժ.օգնության ցուցաբերմանն ուղղված հրահանգավորում:</p> <p>(e) Հեղուկ նյութերը տեղափոխվելու են շինարարական հարթակ օգտագործումից առաջ և պահվելու են հատուկ տակդիրների վրա՝ հնարավոր արտահոսքերը բացառելու համար:</p> <p>(f) Բոլոր աշխատողներին տրվելու են անհատական և կոլեկտիվ պաշտպանության միջոցներ: Հնարավոր վնասվածքների դեպքում տուժածին կցուցաբերեն առաջին բուժ.օգնություն, ապա, անհրաժեշտության դեպքում, կտեղափոխվի քաղաքի մոտակա բժշկական հաստատությունը:</p>

<p>Կենսաբազմազանության մոնիթորինգը</p>	<p>Հնարավոր վտանգներ</p>	<p>1) Ելակետային տվյալների ստացումը և հավաքագրումը 2) ստացված տվյալների վերլուծությունը, ամփոփումը, կանխատեսումների կազմումը. 3) տվյալների բազայի վարումը և տեղեկատվության տրամադրումը. 4) մոնիթորինգի տվյալների հիման վրա անհրաժեշտ բնապահպանական գործողությունների իրականացման վերաբերյալ որոշումների նախագծերի մշակումը՝ շահագրգիռ կողմերի մասնակցության ապահովմամբ (տարածքային կառավարման մարմիններ, համապատասխան տեղական ինքնակառավարման մարմիններ, հասարակական կազմակերպություններ, բնօգտագործողներ և այլն):</p> <p>Կենսաբազմազանության վրա հնարավոր ազդեցությունների համար առաջարկվող մեղմացնող միջոցառումները ներառում են.</p> <ul style="list-style-type: none"> - Աշխատանքների ընթացքում բացառել տեխնիկա-տրանսպորտային միջոցների երթևեկությունը ճանապարհներից և արտադրական տեղամասերից դուրս: - Տեխնիկա-տրանսպորտային միջոցները վարել բացառապես գոյություն ունեցող ճանապարհներով, անհրաժեշտության դեպքում բարելավել այն: - Տեխնիկական միջոցների վառելիքաքսուքային (յուղ, դիզել, բենզին և այլն) նյութերի վթարային արտահոսքը բացառելու համար տեխնիկա-տրանսպորտային միջոցները շահագործել միայն սարքին վիճակում: - Կարմիր գրքում գրանցված բուսատեսակների հայտնաբերման դեպքում առանձնացնել տվյալ պահպանվող գոտին: - Կենդանական աշխարհի ներկայացուցիչների բնադրման և թխսման ժամանակամիջոցում հնարավորինս նվազեցնել տեխնիկական միջոցների կիրառմամբ աշխատանքները:
--	--------------------------	---

ՄՈՆԻԹՈՐԻՆԳԻ /ՄՇՏԱԴԻՏԱՐԿՄԱՆ/ ՊԼԱՆ

Գործողություն	Նվազեցնող միջոցառումներ	Որտեղ իրականացնել	Ինչպես իրականացնել	Ժամանակամիջոց	Կատարող
Շինանյութերի մատակարարում	Շինանյութերի գնում արտոնագրված մատակարարներից	Մատակակարի հիմնարկում կամ պահեստում	Փաստաթղթերի ստուգում	Մատակարարման պայմանագրերը կնքելու ընթացքում	Կապալառու
Շինանյութերի և թափոնների տեղափոխում Շինարարական տեխնիկայի տեղաշարժ	<ul style="list-style-type: none"> - Մեքենաների և տեխնիկայի համապատասխան տեխնիկական վիճակի ապահովում - Բեռնատարերի բեռնվածության սահմանափակում - հերթականության ապահովմամբ - Տեղափոխումների ժամանակացույցի և երթուղիների պահպանում 	<ul style="list-style-type: none"> - Շինհրապարակ - Շինանյութերի և աղբի տեղափոխման երթուղիներ 	Շինհրապարակ տանող ճանապարհների ստուգում	Աշխատանքային ժամերին և դրանցից դուրս անսպասելի ստուգումների իրականացում	Կապալառու

<p>Շինարարական տեխնիկայի շահագործում տեղամասում</p>	<ul style="list-style-type: none"> - Մեքենաների և տեխնիկայի լվացումը պետք է կատարվի շինհրապարակից դուրս , համայնքում գործող մասնագիտացված կետերում - Տեխնիկական միջոցների վառելիքի լիցքավորումը և յուղումը պետք է իրականացվի շինհրապարակից դուրս լցակայաններում կամ սպասարկման կետերում - շինարարական տեխնիկայի տեխնիկական սպասարկման և 	<p>Շինհրապարակ</p>	<p>Գործընթացների գործունեության ստուգում</p>	<p>Մեխանիզմների շահագործման ընթացքում</p>	<p>Կապալառու</p>
---	--	--------------------	--	---	------------------

	<p>կայանման վայրերում տեղադրել ավագ կամ մանրախիճ: Վառելիքի և/կամ քսայուղերի արտահոսքի դեպքում փոված ավագը կամ մանրախիճը տեղափոխել համապատասխան աղբավայր և այն փոխարինել նորով:</p> <ul style="list-style-type: none"> - Իրականացնել հողերի որակի մոնիթորինգ 				
<p>Հողային աշխատանքներ</p>	<ul style="list-style-type: none"> - Հանված հողային զանգվածը օգտագործվում է տարածքում անհարթությունները հարթելու համար 	<p>Շինհրապարակ</p>	<p>Գործընթացների ստուգում</p>	<p>Հողային աշխատանքների ընթացքում</p>	<p>Կապալառու</p>

Վայրի բնություն, կենսամիջավայր, Կարմիր գրքում ընդգրկված էնդեմիկ տեսակներ	«Բնության հատուկ պահպանվող տարածքների մասին» ՀՀ օրենքի 17-րդ հոդվածի պահանջների համապատասխան՝ բացառել բուսական և կենդանական աշխարհի ներկայացուցիչների բնակության միջավայրի պայմանների խախտումը, ինչպես նաև անտառհատումները:	Շինհրապարակ և հարակից տերածքներ	Արտաքին գնում	Շինարարության ողջ ընթացքում	Կապալառու, Ազգային պարկի վերահսկողություն
Իներտ շինանյութերի գնում	- Շինանյութերի գնում վստահելի մատակարարներից	Իներտ նյութերի պահեստ	Փաստաթղթերի ստուգում Գործընթացների ստուգում	Մատակարարման ընթացքում	Կապալառու, մատակարար
Կենցաղային աղբի առաջացում	- Աղբամանների տեղադրում շինարարական հրապարակում - համայնքի թույլտվություն աղբի մշտական տեղակայման վերաբերյալ	Շինհրապարակ	Արտաքին գնում	Շինարարության ողջ ընթացքում	Կապալառու, քաղաքապետարանի վերահսկողություն
Աշխատանքի անվտանգություն	- Անձնակազմի ապահովում արտահագուստով և անձնական պաշտպանիչ միջոցներով - Շինարարության կանոնների և անձնական պաշտպանության նորմերի խստիվ պահպանություն	Շինհրապարակ	Ստուգման գործընթացներ	Աշխատանքների ողջ ընթացքում	Կապալառու, պատվիրատու

ՕԳՏԱԳՈՐԾՎԱԾ ԳՐԱԿԱՆՈՒԹՅԱՆ ՑԱՆԿ

1. Մթնոլորտային արտանետումների գույքագրման ձեռնարկ, ЕМЕП/ЕЕА, 2009:
2. СН 245-71. Санитарные нормы проектирования промышленных предприятий.
3. СНиП 1.02.01-85 Инструкция о составе, порядке разработки, согласования и утверждения проектно-сметной документации на строительство предприятий, зданий и сооружений.
4. СНиП 2.04.02-84. Водоснабжение. Наружные сети и сооружения.
5. Сборник методик по расчету выбросов в атмосферу загрязняющих веществ различными производствами, Госкомгидромет, Ленинград, 1986.
6. Инструкция о порядке рассмотрения, согласования и экспертизы воздухоохраных мероприятий и о выдаче разрешений на выброс загрязняющих веществ в атмосферу по проектным решениям, ОНД-84-Н.
7. Укрупненные нормы водопотребления и водоотведения для различных отраслей промышленности, Стройиздат, Москва, 1982г.
8. Временное методическое пособие по расчету выбросов от неорганизованных источников в промышленности строительных материалов, МИНПРОМСТРОЙ СССР, Москва 1984г.
9. ՀՀ Կառավարության 2006 թվականի փետրվարի 2-ի "բնակավայրերում մթնոլորտային օդն աղտոտող նյութերի սահմանային թույլատրելի խտությունների (կոնցենտրացիաների-ՍԹԿ) նորմատիվները հաստատելու մասին" թիվ 160-Ն որոշում:

ՀԱՎԵԼՎԱԾՆԵՐ



ՀԱՅԱՍՏԱՆԻ ՀԱՆՐԱՊԵՏՈՒԹՅԱՆ ԳԵՂԱՐՔՈՒՆԻՔԻ ՄԱՐԶԻ ՃԱՄԲԱՐԱԿ ՀԱՄԱՅՆՔԻ ՂԵԿԱՎԱՐ

ՀՀ, Գեղարքունիքի մարզ, ք. Ճամբարակ, Գ. Լճիկի 125
Հեռ.՝ (0265)22255, էլ. փոստ՝ chamberak.gegharquniq@emta.gov.am

N 673
12 ապրիլ 2024թ.

«ԺԱՍՄԻՆԱ ԳՐՈՒՊ» ՍՊԸ
ՏՆՕՐԵՆ՝ Հ. ՇԱՀԲԱԶՅԱՆԻՆ

ՊԱՐԶԱԲԱՆՈՒՄ

Հայտնում եմ այն մասին, որ Ձեր կազմակերպության կողմից 22.06.2023թ. ներկայացված Դ-298 դիմում-հայտի հիման վրա ՀՀ Գեղարքունիքի մարզի Ճամբարակ խոշորացված համայնքի կողմից 31.07.2023թ. տրված N 35-Ճ ճարտարապետահատակագծային առաջադրանքում «Նախագծվող հողամասի քննությամբ» բաժնի 1-ին կետի պահանջում /հողամասի գտնվելու վայրը՝ 05-032-0205-0003 կադաստրային ծածկագրի փոխարեն սխալմամբ գրվել է 05-032-0968-0003 կադաստրային ծածկագիր:

Ձեզ է տրամադրվում Ճամբարակի համայնքապետարանի կողմից ճշտված /սխալը ուղղված և կնքված/ ճարտարապետահատակագծային առաջադրանքը:

Առդիր էլ. նյութ:

Համայնքի ղեկավար



Վազգեն Աղամյան

Գործ. Քաղաքապետության բաժնի գլխավոր մասնագետ Զարուհյակեր Վ. Դակիբյան
+37491131855



ՀԱՅԱՍՏԱՆԻ ՀԱՆՐԱՊԵՏՈՒԹՅՈՒՆ
ԳԵՂԱՐՔՈՒՆԻՔԻ ՄԱՐԶԻ ՃԱՄԲԱՐԱԿ ՀԱՄԱՅՆՔ

ՆԱԽԱԳԾՄԱՆ ԹՈՒՅԼՏՎՈՒԹՅՈՒՆ (ՃԱՐՏԱՐԱՊԵՏԱՀԱՏԱԿԱԳԾԱՅԻՆ ԱՌԱՋԱՂՐԱՔ)

N 35-Ճ 31 հուլիս 2023թ.

Օբյեկտ

Նոր տեղադրվող ոչ հիմնական փայտյա տաղավարներ և տնակներ, 7.5x 6.0 մ մակերեսով տնակներ և 3.5 x 3.5 մ մակերեսով փայտյա տաղավարներ: Հիմքը փայտյա հենասյուներով 2-րդ կատեգորիա
(օբյեկտի անվանումը կատեգորիա, վերակատեգորիա, ուժեղացում, վերակատեգորիա, գործառնական նշանակության փոփոխություն, նախնիք բերողումը, ներդրումը, ռեկոնստրուկցիայի արդյունքի անվանումը (կատեգորիան)) նախագծային փաստաթղթերի մշակման համար

(Նախագծման փուլերը և այլն)

Գտնվելու վայրը

ք. Երևան, Շենգավիթ, Արշակունյաց պ., շենք 50/2, բն. 16
(մարզի, համայնքի, փողոցի անվանումները, շենքի համարը, հողամասի ծածկագիրը)

Կառուցապատող

«ԺԱՄԻՆԼԱ ԳՐՈՒՊ» ՍՊԸ ք. Երևան, Շենգավիթ, Արշակունյաց պ., շենք 50/2, բն. 16,

Առաջարկանքի տրամադրման հիմքը

(կազմակերպության անվանումը, գտնվելու վայրը, ֆիզիկական անձի անունը, ազգանունը, քննադատության վայրը, հեռախոսահամարը, էլեկտրոնային հասցեն)
Կառուցապատողի կողմից 22.06.2023թ. Դ-298 դիմում-հայտը

Առաջարկանքի գործողության ժամկետը

(կառուցապատման նպատակով Հայաստանի Հանրապետության օրենսդրությանը սահմանված կարգով հողամասի տրամադրման, անշարժ գույքի փոփոխման իրավունքը հաստատող անհրաժեշտ փաստաթղթերը)
1 տարի
(N 1 հավելվածի 32-րդ կետին համապատասխան)

ՆԱԽԱԳԾՎՈՂ ՀՈՂԱՄԱՍԻ ԲՆՈՒԹԱԳԻՐԸ

(աստղանիշով (*) նշված դրույթների գրաֆիկական արտացոլումը տրամադրվում է կից ներկայացվող ամփոփ սխեմայով՝ Մ 1:500)

1. Հողամասը գտնվում է

Գեղարքունիքի մարզ համայնք Ճամբարակ գյուղ Դրախտիկ 1-ին փողոց 70 /կադաստրային ծածկագիրը՝ 05-032-0205-0003/
(հողամասի դիրքը քաղաքաշինական միջավայրում, դրա նպատակային և գործառնական նշանակությունը)

2. (*) Հողամասի չափերը

1.1 հա
(հողամասի սահմանները՝ կողորհնատային նշահարմամբ, մակերեսը (հա))

3. Հողամասի առկա վիճակը

Հարթ և մասնակի թեք ռելիեֆ
(ռելիեֆի բերքագիծը, շենքերի (այդ թվում՝ քանդման ենթակա) առկայությունը (օգտագործումը, նշանակությունը,

4.(*) Տրանսպորտային պայմանները

հարկայնությունը, շինարարական նյութերը և այլն), կանաչապատումը, բարեկարգումը և այլն)

*

(ճանապարհների ամրացությունը, երկաթուղային տրանսպորտի մոտեցումները և այլն)

5.Ինժեներական ցանցեր և սարքավորումներ

(ջրամատակարարման, կոյուղի, գազամատակարարման, տաք ջրի մատակարարման, էլեկտրամատակարարման, էլեկտրոնային հաղորդակցության համակարգեր)

Չկա

(նախագծից հրդեհապաշտպանության և այլ կոմունալ տնտեսական նպատակները, այդ թվում՝ ստորգետնյա)

6.(*) Կից հողամասեր

Ընդհանուր օգտագործման հանրային լողափներ

(կից հորգագործումների անվանումը և դրանց սահմանները՝ համաձայն ներկայացված պլանայի)

7.Բնության հատուկ պահպանվող և (կամ) պատմամշակութային հուշարձանների տարածքներ (պահպանական գոտիներ)

Չկա

(հուշարձանի անվանումը, կարգավիճակը և այլն)

8.(*) Հատակագծային սահմանափակումներ

Չկա

(տնայնջրամ գործող պատուհան, պաշտպանվող օբյեկտների, ինժեներատրանսպորտային ենթակառուցվածքների և այլ օբյեկտների նկատմամբ սահմանափակումները, այդ թվում՝ սերվիտուտները)

ՆԱԽԱԳԾԱՅԻՆ ՊԼԱՆՆԵՐ

(աստղանիշով (*) նշված դրույթների գրաֆիկական արտացոլումը տրամադրվում է կից ներկայացվող ամփոփ սխեմայով Մ 1:500)

9.Ճարտարապետահատակագծային պահանջներ

Նոր տեղադրվող ոչ հիմնական 3.5 x 3.5 մ մակերեսով փայտյա 25 տաղավարներ և 7.5x 6.0 մ մակերեսով 12 տնակներ,

(եթեով Հայաստանի Հանրապետության օրենսդրության և երկրաշինարարական ֆաստաթղթի պահանջներից, սույն ընդհանրական նպատակի ֆաստաթղթի դրույթներից կամ դրանց բաղադրության դեպքում՝ կազմավորված (կազմավորվող) ընդհանրական միջավայրի պայմաններին, առաջարկություններ ճակատների մակերես, տանիքների, պատերի դրոնի, պատուհանների համամասնությունների և գոնալի լուծումների վերաբերյալ)

9.1.(*) օբյեկտի հեռավորությունը կարմիր գծից (մետր)

150 մ

9.2.(*) հեռավորությունը հարևան հողակտորներից (օբյեկտներից) (մետր)

Այլ հողերին կից

9.3.թույլատրելի բարձրությունը (մետր)

7 մ

9.4.կառուցապատման խտության գործակիցը (կառուցի (կառուցների) ընդհանուր մակերեսի հարաբերությունը հողամասի մակերեսին)

40 %

9.5.կառուցապատման տոկոսը (կառուցապատվող (անջրանցիկ) տարածքի հարաբերությունը հողամասի մակերեսին՝ տոկոսներով (%))

40 %

9.6.կանաչապատման տոկոսը (կանաչապատ տարածքի հարաբերությունը հողամասի մակերեսին՝ տոկոսներով (%))

60 %

9.7.այլ պահանջներ

Չկան

10.Հողամասում գտնվող շենքերի ու շինությունների քանդման

Չկան

կամ տեղափոխման (ապամոնտաժման) պայմանները և աշխատանքների հերթականությունը

11.Ստորգետնյա, կիսանկյուղի և առաջին հարկերի տարածքների օգտագործման պայմանները

Չկան

12.(*) Ինժեներական ցանցեր և սարքավորումներ

Չկան

12.1.(*) ջրամատակարարում, կոյուղի, տաք ջրի մատակարարում

Խորքային հոր

(համաձայն մատակարարող կազմակերպության տեխնիկական պայմանների)

12.2.(*) էլեկտրամատակարարում

«ՀԱՅԱՍՏԱՆԻ ԷԼԵԿՏՐԱԿԱՆ ՑԱՆՑԵՐ»

12.3.(*) գազամատակարարում

12.4.(*) էլեկտրոնային հաղորդակցության մալուխատար կոյուղու (ներառյալ դիտահորը) տեղադիրը

12.5.թույլ հոսանքներ
12.6.աղբահանություն
13.Տարածքի ինժեներական նախապատրաստում

14.Քարեկարգում

15.Շինարարական նյութեր

16.Պաշտպանական կառույցներ

17.Հակահրդեհային պահանջներ

18.Հաշմանդամների և քնակցության սակավաշարժ խմբերի պաշտպանության միջոցառումներ

19.Շրջակա միջավայրի պահպանում

20.Շինարարության կազմակերպում

21.Առաջադրանքի գործողության ժամկետը և նախագծի մշակման փուլերը

«ԳազպրոմԱրմենիա»ՓԲԸ

(համաձայն մատակարարող կազմակերպության տեխնիկական պայմանների)

Չկան

(համաձայն N 1 հավելվածի 57-րդ կետի 2-րդ ենթակետով սահմանված նյալեռային տվյալների)

Չկան

Կատարել մինչև 5 կմ

Իրականացնել որոշ հատվածի գրունտի հանում և տեղում փոում,

(ոնջինի կազմակերպման, ջրահեռացման, ինժեներական պաշտպանության միջոցառումները)

Նախատեսել տարածքի ցանկապատում մետաղյա ցանցով

(լանդշաֆտային պլանավորման վերաբերյալ պահանջները, կանաչապատում, ճարտարապետական փոքր ձևեր, ցանկապատում, գրվազը և այլն)

Տեղական և արտերկրի արտադրության շինանյութեր

(շինարարական նյութերի օգտագործման առաջադրությունները տանիքների, ճակատների լուծումների, արտաքին դռների, պատուհանների վերաբերյալ)

Չի պահանջվում

(արտակարգ իրավիճակներում մարդկանց և օբյեկտների պաշտպանության միջոցառումները)

Փայտից կոնստրուկցիաները ներկել հականեխիչ և հակահրդեհային նյութով

(հակահրդեհային անվտանգության ապահովման միջոցառումները)

Չի պահանջվում

Չի պահանջվում

(շրջակա միջավայրը վտանգավոր ազդեցությունից բացառելու միջոցառումները)

Չկան

(առաջադրություններ շինարարության հետ կապված անբարենպաստ ազդեցության բացառման, ցաղաքային տնտեսության և տրանսպորտի անխափան աշխատանքի ապահովման վերաբերյալ)

01/08/2023-ից մինչև 01/08/2024-ը,

(ընդուն են առաջադրանքի գործողության ժամկետը և նախագծի մշակման փուլերը)

ԼՐԱՑՈՒՑԻՉ ՊԱՅՄԱՆՆԵՐԸ

22.Նախագծային փաստաթղթերի փորձաքննությանը ներկայացվող պահանջներ

Պարզ փորձաքննություն, ՇՄԱԳ փորձաքննություն

(Հայաստանի Հանրապետության օրենսդրությամբ սահմանված փորձաքննության տեսակը կամ նախագծի նրաշխատակազմից՝ հորմ կատարելով համապատասխան իրավունք սկզբն)

23.Միջանկյալ համաձայնեցում

Ճամբարակի համայնքապետարանի հետ

(Պրավասո մարմնի կամ Հայաստանի Հանրապետության օրենսդրությամբ նախատեսված դեպքում շահաբաժնի մարմինների հետ էլիզավին նախագծի նախնական համաձայնեցում, եղևում է նաև առաջադրանքի փոփոխման հնարավորությունը՝ N 1 հավելվածի 87-րդ կետով թվատեսակով դեպքում)

24.Հասարակական քննարկումներ

(Հայաստանի Հանրապետության օրենսդրությամբ սահմանված դեպքերում և կարգով)

25.Համաձայնեցումների կամ մասնագիտական եզրակացությունների ստացում

(ընդուն են տվյալ օբյեկտի համաձայնեցում՝ օրենքով սահմանված պահանջները՝ հոշարձանների ու բնության պահպանության և այլ յուրաքանչյուր մարմինների հետ, ինչպես նաև N 1 հավելվածի 56-րդ կետով սահմանված դեպքերում՝ ինժեներական ներակառուցվածքի տեխնիկական ծրագրերով) հետ)

26.Փոստային բաժանորդային պահարանների տեղադրում

Չկա

27. Այլ պայմաններ

Կոյուղահորը կազմակերպել
բակտերիալական հորով

Կ.Տ.

ՀԱՄԱՅՆՔԻ ՂԵԿԱՎԱՐ՝

Վնզգեն Աղամյան





ՀԱՅԱՍՏԱՆԻ ՀԱՆՐԱՊԵՏՈՒԹՅՈՒՆ

ՎԿԱՅԱԿԱՆ

ԱՆՇԱՐԺ ԳՈՒՅՔԻ ՆԿԱՏՄԱՄԲ ԻՐԱՎՈՒՆՔՆԵՐԻ ՊԵՏԱԿԱՆ ԳՐԱՆՑՄԱՆ



Կադաստրի կոմիտե

Սույն վկայականով հաստատվում է 19 հունիսի 2023 թվականին գույքի նկատմամբ իրավունքների պետական գրանցման միասնական մատյանում կատարված անշարժ գույքի նկատմամբ իրավունքի պետական գրանցումը հետևյալ տվյալներով.

1. ԳՐԱՆՑՎԱԾ ԻՐԱՎՈՒՆՔԻ ՍՈՒԲՅԵԿՏ(ՆԵՐ)

«ԺԱՍՄԻՆԱ ԳՐՈՒՊ» ՍՊԸ

2. ԱՆՇԱՐԺ ԳՈՒՅՔԻ ԳՏՆՎԵԼՈՒ ՎԱՅՐԸ ԵՎ ԱՆՎԱՆՈՒՄԸ

Մարզ Գեղարքունիք, համայնք Ճամբարակ գյուղ Դրախտիկ 1-ին փողոց 70

3. ԳՐԱՆՑՄԱՆ ՀԱՄԱՐ ՀԻՄՔ ՀԱՆԴԻՍԱՑԱԾ ՓԱՏՏԱԹՂԹԵՐԸ

Հողամասի կառուցապատման իրավունքի առուվաճառքի պայմանագիր 14/06/2023թ.ս/մ 2991

4. ՀՈՂԱՄԱՍԻ ԲՆՈՒԹԱԳՐԵՐԸ

Կադաստրային ծածկագիրը՝ 05-032-0205-0003

Մակերեսի չափը (հա)՝ 1.1

Նպատակային նշանակությունը՝ հատուկ պահպանվող տարածքների

Գործառնական նշանակությունը կամ հողատեսքը՝ Հանգստի համար նախատեսված

Գրանցված իրավունքի տեսակը՝ ՀՈՂԱՄԱՍԻ ԿԱՌՈՒՑԱՊԱՏՄԱՆ ԻՐԱՎՈՒՆՔ

ՎԿԱՅԱԿԱՆ N 19062023-05-0042, գաղտնաբառ՝ IAJHX3Q9KYBH

Փաստաթղթի իսկությունը և վավերականությունը կարող է ստուգվել Կադաստրի կոմիտեի www.e-cadastre.am կայքէջի միջոցով

5. ՇԻՆՈՒԹՅՈՒՆՆԵՐԻ ԲՆՈՒԹԱԳՐԵՐԸ

- 1) Նպատակային նշանակությունը՝
- 2) Բնութագրերը ըստ առանձին շինությունների՝

Հ/Հ	Կադաստրային ծածկագիր	Տեսակ	Մակերես	Գրանցված իրավունքի տեսակ

Լրացուցիչ նշումներ և տեղեկություններ

Կառուցապատման իրավունքի ժամկետը մինչև 16/02/2032թ.

Գրանցումը իրականացնող պաշտոնատար անձի անունը, ազգանունը՝ ՀՐԱՆՏ ՂՈՒԿԱՍՅԱՆ

Զբաղեցրած պաշտոնը՝ Անշարժ գույքի գրանցման միասնական ստորաբաժանման անշարժ գույքի ավագ ռեգիստր

ՎԿԱՅԱԿԱՆ N 19062023-05-0042, գաղտնաբառ՝ IAJHX3Q9KVBH

Փաստաթղթի իսկությունը և վավերականությունը կարող է ստուգվել Կադաստրի կոմիտեի www.e-cadastre.am կայքէջի միջոցով

Էջ 2/2





ՀԱՅԱՍՏԱՆԻ ՀԱՆՐԱՊԵՏՈՒԹՅՈՒՆ
ԱՐԴԱՄԱԴԱՏՈՒԹՅԱՆ ՆԱԽԱՐԱՐՈՒԹՅՈՒՆ
ԻՐԱՎԱԲԱՆԱԿԱՆ ԱՆՁԱՆՑ ՊԵՏԱԿԱՆ ՌԵԳԻՍՏՐ
ՊԵՏԱԿԱՆ ՄԻԱՆՈՒԿԱՆ ԳՐԱՆՑԱՄԱՅՑՄԱՆ ԻՑ ՔԱՂՎԱԾՔ առ 2021-03-09

«ԺԱՍՄԻՆԱ ԳՐՈՒՊ»
Սահմանափակ պատասխանատվությամբ ընկերություն (ՍՊԸ)

Գրանցման համար **269.110.1166668**

Հիմնադրման տարի **2021**

Գրանցման ամսաթիվ **2021-03-09**

Գործունեության ժամկետ **Անժամկետ**

Կարգավիճակ

Իրավաբանական անձի լուծարման գործընթացում գտնվելու կամ գործունեության (գոյության) դադարման մասին պետական միասնական գրանցամատյանում տեղեկություններ գրառված չեն:

Իրավաբանական անձի ծածկագիր (ՁԿԴ) **52540909**

Հարկ վճարողի հաշվառման համար (ՀՎՀՀ) **02290293**

Սոցիալական վճարների պարտավորությունների անձնական հաշվի քարտի համար (Ապահովարդի ծածկագիր) **42116668**

Էլ. փոստ -

Կայք -

Գտնվելու վայրը

Հասցե **ԱՐՇԱԿՈՒՆՅԱՑ Պ. / Շ / 50/2 / 16 ԲՆ. ՇԵՆԳԱՎԻԹ 0061 ԵՐԵՎԱՆ ԵՐԵՎԱՆ ՀԱՅԱՍՏԱՆ**

Հեռախոս **077 513333**

Գործադիր մարմնի ղեկավար

Պաշտոն **Տնօրեն**

Անուն Ազգանուն **ՀԱՍՄԻԿ ՇԱՀԱԶՅԱՆ ՀԱԿՈՒԻ**

Անձնագրային տվյալներ **003724531 2015-01-12 012**

Հասցե **ԱՐՇԱԿՈՒՆՅԱՑ Պ. / Շ / 50/2 / 0061 ԵՐԵՎԱՆ ԵՐԵՎԱՆ ՀԱՅԱՍՏԱՆ**

