ՀՀ Երևան համայնքի ԱՆ <<Հոգեկան առողջության
պահպանման ազգային կենտրոնի>>
վերանորոգման

Շրջակա միջավայրի վրա ազդեցության
Նախնական գնահատման հայտ

Կատարող՝

«Երևաննախագիծ» ՓԲԸ

Տնօրեն՝

Ս.Օհանյան

ԲՈՎԱՆԴԱԿՈՒԹՅՈՒՆ

1. ԸՆԴՀԱՆՈՒՐ ԴՐՈՒՅԹՆԵՐ _____	3
1.1 Տեղեկություններ ձեռնարկողի մասին _____	3
Օրենսդրական դաշտ, բնագավառի նորմատիվային ակտերը _____	5
1.2 Նախատեսվող գործունեության անվանումը և նպատակը _____	8
2. ՆԱԽԱՏԵՍՎՈՂ ԳՈՐԾՈՒՆԵՈՒԹՅԱՆ ԲՆՈՒԹԱԳԻՐԸ (ԱՐՏԱԴՐԱԿԱՆ ՀԶՈՐՈՒԹՅՈՒՆՆԵՐ, ՕԳՏԱԳՈՐԾՎՈՂ ԲՆԱՌԵՍՈՒՐՄՆԵՐ և ՆՅՈՒԹԵՐ, ՏԵԽՆԻԿԱԿԱՆ և ՏԵԽՆՈԼՈԳԻԱԿԱՆ ԼՈՒԾՈՒՄՆԵՐ) _____	9
a. Ճարտարապետական և տեխնոլոգիական լուծումներ _____	9
b. Կանաչապատում և բարեկարգում _____	11
c. Շինարարական աշխատանքների կատարման սխեմա _____	11
d. Կատարված աշխատանքների համառոտ բնութագիրը _____	11
e. Քանդվող և վերակառուցվող մասնաշենքերի նախագծեր _____	12
3. ՆԱԽԱՏԵՍՎՈՂ ԳՈՐԾՈՒՆԵՈՒԹՅԱՆ ՏԱՐԱԾՔԻ, ԱՅԴ ԹՎՈՒՄ՝ _____	14
ՇՐՋԱԿԱ ՄԻՋԱՎԱՅՐԻ ՀԱՄԱՌՈՏ ՆԿԱՐԱԳԻՐԸ ԵՎ ԻՐԱԴՐՈՒԹՅԱՆ ՍԽԵՄԱՆ 14	
3.1. Տարածքի աշխարհագրական դիրքը և բնակլիմայական պայմանները _____	14
3.2 Կլիման _____	14
3.3 Տարածքի սեյսմիկ բնութագիրը _____	20
3.4 Մթնոլորտային օդ _____	20
3.5 Զրային ռեսուրսներ _____	21
3.6 Հողային ռեսուրսներ _____	21
3.7 Սոցիալ տնտեսական պայմանները _____	21
4. ՇՐՋԱԿԱ ՄԻՋԱՎԱՅՐԻ ՎՐԱ ՀՆԱՐԱՎՈՐ ԱԶԴԵՑՈՒԹՅՈՒՆԸ ԵՎ ՎՆԱՍԱԿԱՐ ԱԶԴԵՑՈՒԹՅԱՆ ԲԱՑԱՌՄԱՆԸ, ՆՎԱԶԵՑՄԱՆՆ ՈՒ ՓՈԽՀԱՏՈՒՑՄԱՆՆ ՈՒՂՂՎԱԾ ԲՆԱՊԱՀՊԱՆԱԿԱՆ ՄԻՋՈՑԱՌՈՒՄՆԵՐԻ ԾՐԱԳԻՐ _____	23
4.1 Ռիսկերի գնահատում _____	23
4.2 Օդի աղտոտում _____	24
4.3 Աղմուկի և թրթռումների ազդեցություն _____	24
4.4. Զրոգրագործում և ջրային համակարգերի վրա ազդեցություն _____	25
4.5. Բնապահպանական միջոցառումներ _____	25
4.6. Աշխատանքի անվտանգություն և առողջություն _____	29
4.7. Փոխհատուցում _____	29
5. ՌԻՍԿԵՐԻ ՆՎԱԶԵՑՄԱՆ և ՄՈՆԻԹՈՐԻՆԳԻ ՊԼԱՆ _____	29
ԲՆԱՊԱՀՊԱՆԱԿԱՆ ԿԱՌԱՎԱՐՄԱՆ ՊԼԱՆ _____	31
ԳՐԱԿԱՆՈՒԹՅԱՆ ՑԱՆԿ _____	37

1. ԸՆԴՀԱՆՈՒՐ ԴՐՈՒՅԹՆԵՐ

1.1 Տեղեկություններ ձեռնարկողի մասին

Նախատեսվող գործունեություն	ՀՀ Երևան համայնքի Նուբարաշեն վարչական շրջան, Նուբարաշեն ավան 1/3 հասցեում գտնվող՝ «Հոգեկան առողջության պահպանման ազգային կենտրոնի» հիմնանորոգում
Նպատակը	Հոգեկան առողջության պահպանման ազգային կենտրոնի հիմնանորոգում
Նախագծի պատվիրատու	ՀՀ քաղաքաշինության կոմիտե
Ձեռնարկող	«Երևաննախագիծ» ՓԲԸ
Ձեռնարկողի հասցե	Քաղաք Երևան Փ. Բուզանդի 1/3
Ձեռնարկողի կոնտակտային տվյալներ, էլ փոստ, հեռախոս	mail Yerpro@yandex.ru Հեռ. 56 27 11
Կառուցապատվող տարածքի գտնվելու վայրը	ՀՀ ք.Երևան համայնքի Նուբարաշեն վարչական շրջան, Նուբարաշեն ավան 1/3 հասցե
Կառույցի ընդհանուր մակերեսը	7,02808հա
Հիվանդանոցային համալիրի կառուցապատման մակերես	18392,9 քմ

Սույն նախնական գնահատման հայտում ներկայացված նախատեսվող գործունեության ձեռնարկող է հանդիսանում «Երևաննախագիծ» ՓԲԸ, որի հասցեն է ք. Երևան Փ. Բուզանդի 1/3: Գործունեության վայրը՝ ՀՀ ք.Երևան, Նուբարաշեն վարչական շրջան, Նուբարաշեն ավան 1/3 հասցե:

Երևաննախագիծ ՓԲԸ մտադիր է ՀՀ օրենսդրությամբ սահմանված կարգով, ք.Երևան, Նուբարաշեն վարչական շրջան, Նուբարաշեն ավան 1/3 հասցեում գտնվող ԱՆ «Հոգեկան առողջության պահպանման ազգային կենտրոնի» (ՀԱՊԱԿ) վերակառուցման նախատեսվող գործունեության շրջակա միջավայրի վրա

ազդեցության նախնական գնահատման հայտի վերաբերյալ ստանալ շրջակա միջավայրի վրա ազդեցության փորձաքննական եզրակացություն:

«Շրջակա միջավայրի վրա ազդեցության գնահատման և փորձաքննության մասին» ՀՀ օրենքի (21 հունիսի, 2014) հոդված 14-ի կետ 6-ի համաձայն, Նուբարաշեն ավան 1/3 հասցեում գտնվող ՀՀ ԱՆ «Հոգեկան առողջության պահպանման ազգային կենտրոնի» (ՀԱՊԱԿ) վերակառուցման նախագծային փաստաթուղթը ենթակա է շրջակա միջավայրի վրա ազդեցության նախնական գնահատման և փորձաքննության, քանի որ ընդհանուր կառուցապատվող տարածքի մակերեսը գերազանցում է 1500 մ²-ը (կառուցապատվող հողամասի մակերեսը կազմում է 7,02808հա, իսկ հիվանդանոցային համալիրի վերակառուցման համար նախատեսված տարածքի մակերեսը կազմում է 18392,9 մ²):

Ելնելով շրջակա միջավայրի վրա ազդեցության աստիճանից, նախատեսվող գործունեությունը դասակարգվում է «Գ» կատեգորիայի, որի համար պահանջվում է նախնական գնահատման հայտի պատրաստում: Նախնական գնահատման հայտի բովանդակությունը մշակվել է «Շրջակա միջավայրի վրա ազդեցության գնահատման և փորձաքննության մասին» ՀՀ օրենքի և բնապահպանական ոլորտը կարգավորող իրավական ակտերի պահանջների համաձայն:

Գործունեության իրականացման արդյունքում շրջակա միջավայրի վրա հնարավոր ազդեցությունների գնահատման և վերլուծության արդյունքներն ամփոփվել են սույն նախնական գնահատման հայտում: Գնահատման նպատակն է, նախատեսվող գործունեության իրականացման արդյունքում, շրջակա միջավայրի ու մարդու առողջության վրա հնարավոր վնասակար ազդեցությունների կանխատեսումը, կանխարգելումը, նվազեցումը կամ բացառումը:

Գործունեության իրականացման ընթացքում հիմնական բնապահպանական և սոցիալական ռիսկերն են՝

Օդային ավազանի աղտոտում՝ շինարարական աշխատանքների և շինարարական տեխնիկայի շարժիչների շահագործման ընթացքում,

Շինարարության փուլում մերձակա բնակչությանը պատճառվող անհանգստություն՝ մեքենաների և տեխնիկայի տեղաշարժից,

Շինարարական մեքենաների և տեխնիկայի աշխատանքով պայմանավորված տեղի երթևեկության խափանում,

Վերակառուցման նախագծի շրջանակներում նոր հողատարածքների յուրացում չի նախատեսվում,

Աշխատողների առողջությանը հասցվող վնաս՝ գործունեության իրականացման շինարարության և շահագործման ընթացքում:

Հայտում բնապահպանական ելակետային տվյալների հիման վրա առաջարկվել և ամփոփվել են վերը նշված ազդեցությունների և շրջակա միջավայրի մյուս բաղադրիչների վրա կանխարգելմանն ու նվազեցմանն ուղղված բնապահպանական միջոցառումների ծրագիր:

Նախնական գնահատման հայտի մշակման համար օգտագործվել են հետևյալ տեղեկատվական աղբյուրները.

Նախատեսվող գործունեության աշխատանքային նախագիծը,

Նախատեսվող գործունեության ընթացքում հավաքագրված տվյալներն ու տեղեկատվությունը,

Տարածաշրջանի վերաբերյալ վերլուծությունները, սխեմաները,

Շահագրգիռ կողմերի հետ բանակցություններն ու քննարկումները:

Նախատեսվող գործունեության շրջակա միջավայրի վրա ազդեցության նախնական գնահատման փուլում իրականացվել են հետևյալ աշխատանքները.

Աշխատանքային նախագծի հիման վրա նախատեսվող գործունեության շրջակա միջավայրի վրա ազդեցության նախնական գնահատման հայտի մշակում,

Շրջակա միջավայրի վրա ազդեցության նախնական գնահատման հայտի վերաբերյալ հանրային քննարկումների անցկացում,

Բնապահպանական փորձաքննության նպատակով նախատեսվող գործունեության շրջակա միջավայրի վրա ազդեցության նախնական գնահատման հայտի և հանրային քննարկումների արդյունքների (ներառյալ՝ արձանագրություն, մասնակիցների ցանկ տեսաձայնագրություն) ներկայացում շրջակա միջավայրի նախարարության «Շրջակա միջավայրի վրա ազդեցության փորձաքննական կենտրոն» ՊՈԱԿ:

ՀՀ գործող օրենսդրությունը պահանջում է նախատեսվող գործունեության համար իրականացնել հանրության տեղեկացում և քննարկումներ նախագծման, շրջակա միջավայրի վրա ազդեցության նախնական գնահատման, փորձաքննության փուլերում:

Օրենսդրական դաշտ, բնագավառի նորմատիվային ակտերը

Շրջակա միջավայրի վրա ազդեցության գնահատման և փորձաքննության մասին օրենսդրությունը բաղկացած է ՀՀ սահմանադրությունից, Հայաստանի Հանրապետության մասնակցությամբ միջազգային պայմանագրերից, «Շրջակա միջավայրի վրա ազդեցության գնահատման և փորձաքննության մասին» ՀՀ օրենքից և նրանից բխող ենթաօրենսդրական ակտերից, բնապահպանական ոլորտին առնչվող ավելի քան 30 ՀՀ օրենքներից, ինչպես նաև իրավական այլ ակտերից:

ՀՀ ԱԼ <<Հոգեկան առողջության պահպանման ազգային կենտրոնի>> (ՀԱՊԱԿ) վերակառուցման աշխատանքների շրջակա միջավայրի վրա ազդեցության նախնական գնահատման հայտը կազմելիս ընկերությունն առաջնորդվել է բնապահպանական օրենսդրության պահանջներով, որոնք ամրագրված են բնապահպանական ոլորտին առնչվող օրենսգրքերում և իրավական ակտերում: Քաղաքաշինության ոլորտի համար առավել կիրառելի ազգային բնապահպանական քաղաքականությունները և օրենսդրական կարգավորիչ հիմքերը ներկայացված են ստորև.

<< Սահմանադրություն (ընդունված 06.12.2015թ.) – 12-րդ հոդվածը <<**Շրջակա միջավայրի պահպանությունը և կայուն զարգացումը**>> սահմանում է պետության պատասխանատվությունը շրջակա միջավայրի պահպանության, բարելավման, վերականգնման, բնական պաշարների բանական օգտագործման վերաբերյալ՝ հաշվի առնելով պատասխանատվությունն ապագա սերունդների առջև: Յուրաքանչյուր ոք պարտավոր է հոգ տանել շրջակա միջավայրի պահպանության մասին:

«Շրջակա միջավայրի վրա ազդեցության գնահատման և փորձաքննության մասին» ՀՀ օրենք (2014) - Օրենքով սահմանվում են ընդհանուր իրավական, տնտեսական և կազմակերպական սկզբունքներ, որոնք նախատեսված են տարբեր ծրագրերի և ճյուղային զարգացման “հայեցակարգերի” պարտադիր անցկացվող ՇՄԱԳ-ի իրականացման և փորձագիտական եզրակացության տրման համար: Համաձայն՝ “Շրջակա միջավայրի վրա ազդեցության գնահատման և փորձաքննության մասին” ՀՀ օրենքի, 14-րդ հոդվածով սահմանված են շրջակա միջավայրի վրա ազդեցության գնահատման և փորձաքննության ենթակա հիմնադրությամբ փաստաթղթերը և նախատեսվող գործունեության տեսակները: Յուրաքանչյուր նախատեսվող գործունեություն՝ շրջակա միջավայրի վրա հնարավոր ազդեցություն ունեցող ուսումնասիրություն, արտադրություն, կառուցում, շահագործում, վերակառուցում, ընդլայնում, տեխնիկական և տեխնոլոգիական վերազինում, վերապրոֆիլավորում, կոնսերվացում, տեղափոխում, լուծարում, փակում, որը կարող է ազդեցություն ունենալ շրջակա միջավայրի վրա, ենթակա է բնապահպանական փորձաքննության: Շրջակա միջավայրի վրա ազդեցության ենթակա նախատեսվող գործունեության տեսակներն՝ ըստ բնագավառների դասակարգվում են երեք կատեգորիայի՝ «Ա», «Բ», «Գ», ըստ շրջակա միջավայրի վրա նվազող ազդեցության աստիճանի: Օրենքը հստակեցնում է ծանուցման, փաստաթղթավորման, հանրային խորհրդատվությունների և բողոքարկման ընթացակարգերը:

«Մթնոլորտային օդի պահպանության մասին» ՀՀ օրենք (ընդունված 1994թ. և լրամշակված՝ 2007թ.) - կարգավորում է արտանետման թույլտվությունները և սահմանում է մթնոլորտային օդի աղտոտման սահմանային թույլատրելի

կոնցենտրացիաները: Աշխատավայրերում, բնակելի և հասարակական վայրերում, բնակարանային տնտեսության վայրերում, ինչպես նաև շինարարական հրապարակներում աղմուկի թույլատրելի սահմանարական նորմերը սահմանվում են ենթաօրենսդրական ակտով:

«ՀՀ հողային օրենսգիրք» (2001) - սահմանում է պետական, այդ թվում՝ տարբեր նպատակային նշանակության (գյուղատնտեսական, շինարարական, արդյունաբերական և այլ նպատակներով) հողերի օգտագործման դրույթները: Օրենսգիրքը սահմանում է նաև հողերի պահպանությանն ուղղված միջոցառումները, ինչպես նաև հողի նկատմամբ պետական մարմինների, տեղական ինքնակառավարման մարմինների և քաղաքացիների ունեցած իրավունքները:

«Հողօգտագործման և պահպանման վերահսկողության մասին» ՀՀ օրենքը (2008թ) - նախատեսում է ՀՀ հողերի պահպանության և արդյունավետ օգտագործման խնդիրներն ու ձևերը, սահմանում է հողային օրենսդրության և կառույցների նկատմամբ վերահսկողություն, հողերի օգտագործումն ու պահպանությունը հսկող մարմինների իրավունքներն ու պարտականությունները: Օրենքի գործողությունը տարածվում է ՀՀ Հողային Ֆոնդի բոլոր հողերի վրա՝ անկախ նպատակից, սեփականության ձևից և/կամ օգտագործման իրավունքից:

«Թափոնների մասին» ՀՀ օրենք (2004) - սահմանում է թափոնների, այդ թվում՝ շինարարական աղբի, հավաքման, փոխադրման, պահման, մշակման, օգտահանման, ինչպես նաև շրջակա միջավայրի և մարդու առողջության վրա թափոններից առաջացող բացասական ազդեցությունների կանխարգելման հետ կապված իրավական և տնտեսական հիմքերը: Օրենքով սահմանում են նաև ոլորտի պետական լիազորված մարմինների իրավասությունները: ՀՀ Կառավարության 121-Ն որոշումը, որը վերաբերում է ՀՀ-ում վտանգավոր թափոնների վերամշակման, վնասազերծման, պահպանման, փոխադրման և տեղադրման գործունեության լիցենզավորման կարգը հաստատելու մասին (2003), պարունակում է դրույթներ ՀՀ-ում, այդ թվում՝ քաղաքաշինության բնագավառում առաջացող բոլոր վտանգավոր թափոնների մասին:

«Բնապահպանական վերահսկողության մասին» ՀՀ օրենք (2005) - կարգավորում է ՀՀ-ում բնապահպանական օրենսդրության իրականացման նկատմամբ վերահսկողության կազմակերպման ու իրականացման հետ կապված հարցերը և պետական վերահսկողության կազմակերպումը տնտեսվարող սուբյեկտների կողմից բնապահպանական օրենսդրության և ՇՄԱԳ փորձագիտական եզրակացության պահանջների կատարման վերաբերյալ, սահմանում ՀՀ բնապահպանական օրենսդրության նորմերի իրականացման նկատմամբ վերահսկողության առանձնահատկությունների, համապատասխան ընթացակարգերի,

պայմանների, դրանց հետ կապված հարաբերությունների, ինչպես նաև բնապահպանական վերահսկողության իրավական և տնտեսական հիմքերը:

«Հայաստանի Հանրապետությունում սպուդումների կազմակերպման և անցկացման մասին» ՀՀ օրենք (2000) - կարգավորում է տնտեսական գործունեության վերահսկողության ստուգայցերի իրականացման ընթացակարգերը:

«Քաղաքաշինության մասին» ՀՀ օրենք (1998) - կարգավորում է շինարարական գործընթացի կազմակերպումը, պահանջում է նախատեսվող գործունեության մասին տեղակատվության հրապարակումը և նախագծման փուլում հանրության մասնակցությունը (հոդվածներ 13, 14, 15, 16, Գլուխ 6):

Քաղաքաշինության ոլորտում բնապահպանական նորմերի և նորմատիվային փաստաթղթերի կիրառումն ապահովվում է Քաղաքաշինության նախարարի ՀՀ ՇՆ 10-01-2014 Շինարարությունում, նորմատիվ փաստաթղթերի համակարգ. Հիմնական դրույթներ Շինարարական նորմերը հաստատելու մասին N65-Ն հրամանով (8 ապրիլի 2014):

ՀՀ Քաղաքաշինության նախարարի «Շինարարության որակի տեխնիկական հսկողության իրականացման հրահանգը» (հրաման N44, 28 ապրիլի, 1998) պահանջում է շինարարությանը վերաբերվող բոլոր նորմերի և ստանդարտների կիրառումը տնտեսվարող սուբյեկտի կողմից:

Հայաստանի Հանրապետության տարածքում գործող քաղաքաշինության բնագավառի նորմատիվատեխնիկական փաստաթղթերի ցուցակ (2013) պարունակում է ՀՀ-ում գործող շինարարական նորմերի համակարգը, այդ թվում՝ տարբեր տիպի աշխատանքների անվտանգության վերաբերյալ:

Բնապահպանական որակի ստանդարտները, որոնք կիրառվում են ջրային ռեսուրսների, օդի, ինչպես նաև աղմուկի և թրթռումների ազդեցությունը որոշելու համար, մշակված են և կիրառելի են նաև քաղաքաշինարարական ոլորտի համար:

1.2 Նախատեսվող գործունեության անվանումը և նպատակը

Սույն նախնական գնահատման հայտում ներկայացված նախատեսվող գործունեության կառուցապատող է հանդիսանում ՀՀ քաղաքաշինության կոմիտեն՝ ի դեմս <<Հոգեկան առողջության պահպանման ազգային կենտրոն>> ՓԲԸ-ի: Նախատեսվող գործունեության անվանումն է՝ ՀՀ ԱՆ <<Հոգեկան առողջության պահպանման ազգային կենտրոն>> (ՀԱՊԱԿ) վերակառուցում: (ՀԱՊԱԿ) վերակառուցման համար Երևանի քաղաքապետարանի կողմից տրվել է N 01/18-07/2-83357-972 Առ. 27.09.2019թ. նախագծման թույլտվությունը (ճարտարապետահատակագծային առաջադրանք): Էսքիզային նախագծի մշակման համար հիմք է

ծառայել կառուցապատողի հայտը, անշարժ գույքի նկատմամբ իրավունքի պետական գրանցման հ.01032018-01-0111 վկայականը:

Նախատեսվող գործունեությունը գտնվում է Երևան, Նուբարաշեն ավան 1/3 հասցեում (կառուցապատվող հողամասի մակերեսը կազմում է 7,02808հա, իսկ հիվանդանոցային համալիրի վերակառուցման համար նախատեսված տարածքի մակերեսը կազմում է 18392,9 մ²): Ըստ ակնադիտական ուսումնասիրությունների՝ համալիրի մասնաշենքերը չեն բավարարում ՀՀ-ում սահմանված առողջապահական և սանիտարահիգիենիկ նորմատիվ պահանջներին: Հետագա շահագործման համար, համաձայն ՀՀ առողջապահության նախարարության առաջադրանքի, հարկավոր է մասնաշենքերը վերակառուցել և հիմնանորոգել, իսկ հսկիչ անցակետերը և ջերմոցը՝ քանդել, փոխարենը կառուցել նոր անցակետեր և ջերմոց:

Հողամասի նպատակային նշանակությունը բնակավայրի է, իսկ գործառնական նշանակությունը՝ հասարակական կառուցապատման, գրանցված իրավունքի տեսակը՝ սեփականություն: Նախագծվող հողամասի հարևանությամբ Նուբարաշենի խճուղին է: Տարածքի հարևանությամբ առկա են գործող ինժեներական գծերը և հաղորդակցուղիները:

2. ՆԱԽԱՏԵՍՎՈՂ ԳՈՐԾՈՒՆԵՈՒԹՅԱՆ ԲՆՈՒԹԱԳԻՐԸ (ԱՐՏԱՂՐԱԿԱՆ ՀԶՈՐՈՒԹՅՈՒՆՆԵՐ, ՕԳՏԱԳՈՐԾՎՈՂ ԲՆԱՌԵՍՈՒՐՄՆԵՐ և ՆՅՈՒԹԵՐ, ՏԵԽՆԻԿԱԿԱՆ և ՏԵԽՆՈԼՈԳԻԱԿԱՆ ԼՈՒԾՈՒՄՆԵՐ)

a. Ճարտարապետական և տեխնոլոգիական լուծումներ

ՀՀ քաղաքաշինության կոմիտեն՝ ի դեմս ՀՀ Հոգեկան առողջության պահպանման ազգային կենտրոն» ՓԲԸ-ի՝ նախատեսում է, հիմնանորոգել Նուբարաշեն 1/3 հասցեում գտնվող ՀՀ Հոգեկան առողջության պահպանման ազգային կենտրոն»-ի մասնաշենքը: Նախատեսելով հարակից բնակելի շենքերից վերգետնյա մասի հեռավորությունը գործող նորմատիվային պահանջների համաձայն: Նախագծով ապահովել հարակից տարածքների շահագործման նորմատիվային պահանջները: Հատակագծային լուծումները մշակել համաձայն պատվիրատուի առաջադրանքի հաշվի առնելով նորմատիվային պահանջները:

Նախագծով մշակել՝

- գոյություն ունեցող 2 վարչական մասնաշենքերի, թվով 4 բժշկական մասնաշենքերի (ներառյալ խոհանոցի հատվածի) հիմնանորոգման, վերակառուցման,
- վերահատակագծման և սեյսմազինվածության բարձրացման նախագիծ, որի կոնստրուկտորական մասը մշակել համապատասխան լիցենզավորում ունեցող կազմակերպության կողմից տվյալ մասնաշենքի տեխնիկական վիճակի մասին նախապես տրված եզրակացության հիման վրա՝ անհրաժեշտության դեպքում կազմաքանդել և տեղում կառուցել նոր մասնաշենք,
- գոյություն ունեցող լվացքատան վերակառուցման և վերահատակագծման նախագիծ՝ տեղակապելով կառույցում նարկոլոգիական ծառայություն,
- գոյություն ունեցող թվով 2 մահարկ պահակակետերի հիմնանորոգման և սեյսմազինվածության բարձրացման նախագիծ,
- գոյություն ունեցող միահարկ դիահերձարանի հիմնանորոգման և սեյսմազինվածության բարձրացման նախագիծ՝ տեղակապելով կառույցում հիվանդանոցային լվացքատուն,
- գոյություն ունեցող ջրամբարի և պարսպապատի վերակառուցում
- միահարկ թվով 2 նոր անցակետերի և նոր ջերմոցի նախագիծ

Նախագծով լուծել ավտոտրանսպորտի անվտանգ ելումուտի և բացօդյա ավտոկայանման խնդիրները:

Հողամասում գտնվող շենքերի և շինությունների քանդման և տեղափոխման համար նախատեսվում է հետևյալ հերթականությունը՝ 941,0 քմ ջերմոցը, 9,61քմ և 11,5քմ մակերեսներով հսկիչ անցակետերը:

Շինարարության ընթացքում շինարարական նյութերից օգտագործվելու են՝ երկաթբետոն, սրբատաշ և կոպտատաշ քար, փայտ, մետաղ, ապակի, բարձրորակ սվաղ, երեսապատման բարձրորակ նյութեր: Տանիքածածկի նյութի գույնի ընտրությունը համապատասխանեցնել RAL գունային ներկապնակի 3003, 7011 և 7004 գույներին:

Հակահրդեհային անվտանգության ապահովման միջոցառումների շրջանակներում ապահովել հակահրդեհային նորմատիվ պահանջները և հրշեջ հիդրանտների առկայությունը:

Հաշմանդամների և բնակչության սակավաշարժ խմբերի պաշտպանության միջոցառումների շրջանակներում նախատեսել հաշմանդամ և բնակչության սակավաշարժ խմբերի տեղաշարժվելու համար անհրաժեշտ պայմաններ՝ ՀՀՇՆ IV-11.

07.01-2006 շինարարական նորմին համապատասխան:

բ. Կանաչապատում և բարեկարգում

Նախագծով նախատեսված շինարարական աշխատանքների ավարտից հետո կառուցապատումից ազատ տարածքը նախատեսվում է բարեկարգել և կանաչապատել: Բարեկարգման շրջանակներում նախատեսվում է իրականացնել լանդշաֆտային պլանավորման վերաբերյալ պահանջները՝ կանաչապատում, ճարտարապետական փոքր ձևեր, ցանկապատում և այլն: Նախատեսել շրջակա միջավայրը վտանգավոր ազդեցությունից բացառելու համապատասխան միջոցառումներ: Ապահովել մթնոլորտային օդին, ջրին, բնահողին, ինչպես նաև աղմուկին, թրթռումներին, էլեկտրամագնիսական ճառագայթմանը և այլ բնական և տեխնածին ծագման գործոններին սանիտարական կանոններով և նորմերով, շինարարական նորմերով ներկայացվող նորմատիվ պահանջները:

գ. Շինարարական աշխատանքների կատարման սխեմա

Նախագծի շինարարության կազմակերպման շրջանակներում մշակվել է՝ շինարարական աշխատանքների կազմակերպված նախագիծ՝ նկատի ունենալով ՀՀ կառավարության 12.04.2001թ. հ.286 որոշմամբ հաստատված կարգի 44-րդ կետի <<ԺԲ>> ենթակետի և 44.1 կետի պահանջները, ինչպես նաև՝ Երևան քաղաքի ավագանու 16.03.2012թ. հ. 405-Ն որոշմամբ սահմանված լրացուցիչ պայմանները: Նախագծի գործողության ժամկետը և մշակման փուլերը տևելու են երկու տարի:

Շին աշխատանքների իրականացման համար նախատեսում է 2 փուլ՝ նախապատրաստական և հիմնական: Նախապատրաստական փուլում կատարվում են հետևյալ աշխատանքները.

- Շին. հրապարակի ժամանակավոր ցանկապատում հետիոտն գլխածածկույթով
- Ժամանակավոր էլեկտրամատակարարում և ջրամատակարարում
- Շին. նյութերի և բետոնի ընդունման հարթակների պատրաստում
- Շին.հրապարակի գիշերային լուսավորվածություն
- Ժամանակավոր շինությունների տեղադրում
- Հիմնական փուլում կատարվում է մասնաշենքերի շինարարությունն՝ ըստ նշված ժամանակացույցի և օրացույցային գրաֆիկի:
- Հողային աշխատանքները փոստրակում և խրամուղիներում կատարվում են “հետ-բահ” էքսկավատորով:

դ. Կատարված աշխատանքների համառոտ բնութագիրը

- կատարվել է համալիրի տարածքի ուսումնասիրություն և ձեռք է բերվել տեղանքի ինժեներակրաբանական հետազննության եզրակացություն, կատարող՝ ՄԵԼ ՀՈՎ՝ ՍՊԸ, պայմանագիր ՌԵՆ-ԻԵ N 19/04 առ 14.10.2019թ.:

- կատարվել է գոյություն ունեցող մասնաշենքի (-երի) տեխնիկական վիճակի ուսումնասիրություններ վերջիններիս վերակառուցման հնարավորության և շահագործման նպատակահարմարության վերաբերյալ համապատասխան հիմնավորումներ ձեռք բերելու համար, կատարող <<Քաղաքաշինական ծրագրերի փորձագիտական կենտրոն>> ԲԲԸ պայմանագիր ՌԵՆ-ՏԸ-19/07 առ 22.10.2019թ., եզրակացություն առ 06.12.2019թ.
- իրականացվել է գեոդեզիական աշխատանքներ
- մշակվել է նոր կառուցվող շինությունների արդի ծավալահատակագծային և կոնստրուկտիվ համակարգի լուծումներ (հիմքեր, պատեր, ծածկեր, բացվածքներ, տանիք)
- մշակվել է գոյություն ունեցող մասնաշենքերի վերակառուցման և վերահատակագծման համար ծավալահատակագծային և կոնստրուկտիվ համակարգի լուծումներ
- մշակվել է ներքին ինժեներական ենթակառուցվածքների /սառը և տաք ջրամատակարարման, կոյուղու, ջեռուցման, էլեկտրամատակարարման, գազամատակարարման, օդափոխության, հակահրդեհային ազդանշանման, հրդեհաշիջման, տեսահսկման, կապի, ջրահեռացման /համակարգերի նախագիծը, մասնաշենքերի արդիական ներքին հարդարումը
- նախագծում ներառվել է հենաշարժային համակարգի խախտումներ և հաշմանդամություն ունեցող անձանց մատչելի տեղաշարժման համար անհրաժեշտ է միջոցառումներ (թեքահարթակներ, առանձնացված սանհանգույցներ, բազրիքներ, լրացուցիչ լուսավորություն, վերելակ և այլն)
- ուսումնասիրվել է գոյություն ունեցող կաթսայատունը, համեմատվել հզորությունները և կատարվել է կաթսայատան վերազինման նախագիծ
- մշակվել է տարածքի բարեկարգում, կանաչապատման և լուսավորության, նաև արտաքին հաղորդակցուղիների կառուցման-վերակառուցման նախագիծ՝ արդիականացման շրջանակներում անհրաժեշտ տարածքի ընդգրկումով
- բժշկական կենտրոնի վերակառուցման նախագիծը համալրվել է էներգիախնայող և էներգիաարդյունավետ համակարգերով
- համայնքին բնորոշ բնակլիմայական պայմանների հաշվառմամբ՝ նախագծում նախատեսվել է այլընտրանքային էներգիայի օգտագործման հնարավոր միջոցներ (արևային ջրատաքացուցիչներ և ֆոտովոլտարիկ պանելներ)՝ օբյեկտում տաք ջրամատակարարում և էլեկտրամատակարարում ապահովելու համար (առանձին նախահաշվով):

e. Քանդվող և վերակառուցվող մասնաշենքերի նախագծեր

Նախագծով նախատեսվում է՝

- հսկիչ անցակետերի քանդման աշխատանքներ (1 հարկ)
- ջերմոցի քանդման աշխատանքներ (941 քմ, 1 հարկ)

- գոյություն ունեցող մասնաշենքերի վերակառուցման և վերահատակագծման նախագիծ՝ նախատեսելով ամբողջական հիմնանորոգման և սեյսմազինվածության բարձրացման միջոցառումներ (3465.02 քմ, 5 հարկ)
- ներառել արվեստի ուսուցում, հոգեբանների ծառայություն, արտթերապիա, կարի արհեստանոց, ամբուլատոր դատահոգեբուժական փորձաքննությունների ծառայություն, ներհիվանդանոցային դեղատուն
- ներառել հատուկ հսկողության տիպի հոգեբուժական բաժանմունք (55 մահճակալ), ստացիոնար դատահոգեբուժական փորձաքննությունների բաժանմունք (10 մահճակալ)
- Գոյություն ունեցող բժշկական 4 մասնաշենքերի վերակառուցման և վերահատակագծման նախագիծ՝ նախատեսելով ամբողջական հիմնանորոգման և սեյսմազինվածության բարձրացման միջոցառումներ (ընդհանուր՝ 8706.66 քմ)
- 305 ստացիոնար և ամբուլատոր հոգեբուժական ծառայություններ (պոլիկլինիկա)՝ մեծահասակների և մանկական (յուրաքանչյուրը՝ առավելագույնը 15 մահճակալ, ընդամենը՝ 30 մահճակալ)
- հիվանդանոցային ստացիոնար ծառայություններ ունեցող բաժանմունքներ՝ մանկական և մեծահասակների, ներառյալ՝ ընդհանուր հսկողության տիպի մեծահասակների, տղամարդկանց հոգեբուժական թվով 4 բաժանմունք (յուրաքանչյուրը՝ 45 մահճակալ, ընդամենը՝ 180 մահճակալ)
- կանանց հոգեբուժական թվով 2 բաժանմունք (յուրաքանչյուրը՝ 45 մահճակալ, ընդամենը՝ 90 մահճակալ)
- մանկաբուժական բաժնմունք՝ 8-16 տարեկան երեխաների համար (15 մահճակալ):

Բժշկական 4 մասնաշենքերից եռահարկ մասնաշենքի նախագծում տեղակայվել են նաև հետևյալ ծառայությունները՝

- ընդունարան և կից՝ սուր հոգեբուժական դեպքերի անհետաձգելի բուժօգնության ծառայություն (6 մահճակալ և մեկական փափուկ ու զսպման համար նախատեսված սենյակներ մեծահասակների, ինչպես նաև մանկական երկու սենյակ՝ մութ ու զսպման)
- ախտորոշիչ և լաբորատոր ծառայություններ՝ ընդունարանին կից
- զինզկոչիկների հոգեբուժական փորձաքննությունների բաժանմունք (20 մահճակալ)
- տնտեսական պարագաների պահեստ /նկուղային հարկում/:

Գոյություն ունեցող լվացքատան մասնաշենքի քանդում և նորի կառուցում՝ նախատեսելով նարկոլոգիական ծառայություններ: Մշակվել է գոյություն ունեցող ճաշարանի մասնաշենքի / ներառյալ նկուղը, որպես սննդամթերքի պահեստ/ վերակառուցման նախագիծ, նախատեսելով սննդի պատրաստման կենտրոնական արդիական խոհանոց: Ինչպես նաև, մշակվել է գոյություն ունեցող, կիսաքանդ դիարանի վերակառուցման նախագիծ, որպես հիվանդանոցային լվացքատուն:

3.ՆԱԽԱՏԵՍՎՈՂ ԳՈՐԾՈՒՆԵՈՒԹՅԱՆ ՏԱՐԱԾՔԻ, ԱՅԴ ԹՎՈՒՄ՝ ՇՐՋԱԿԱ ՄԻՋԱՎԱՅՐԻ ՀԱՄԱՌՈՏ ՆԿԱՐԱԳԻՐԸ ԵՎ ԻՐԱԴՐՈՒԹՅԱՆ ՍԽԵՄԱՆ

3.1. Տարածքի աշխարհագրական դիրքը և բնակլիմայական պայմանները

Նախատեսվող գործունեության իրականացման տարածքը գտնվում է Երևան քաղաքի Նուբարաշեն վարչական շրջանում, Նուբարաշեն ավան 1/3 հասցեում, 7.02808 հա տարածքի վրա:

Երևան քաղաքը գտնվում է Արարատյան դաշտավայրի հյուսիս-արևելյան մասում՝ չոր տափաստանային՝ կիսաանապատների տարրերով, լանդշաֆտային գոտում: Երևանի բնակչությունը մոտ 1.1 միլիոն է, Երևան համայնքի ընդհանուր տարածքը կազմում է 223 կմ², ինչը կազմում է Հայաստանի Հանրապետության տարածքի 0.7%: Նուբարաշենի վարչական շրջանը զբաղեցնում է 18,11կմ² ընդհանուր տարածք և զարգացել է նախկինում այս տարածքում գոյություն ունեցող գյուղական շրջանի հիման վրա: Նուբարաշենում բնակվում է մոտ 9600 մարդ:

3.2 Կլիման

Նախատեսվող գործունեության տարածքը գտնվում է <<տաք>> կլիմայական գոտում:<<Տաք>> գոտու կլիմայական բնութագրերն են՝ ամառ՝ շոգ, չոր, միջին ջերմաստիճանը հուլիսին՝ 21 °C, հարաբերական խոնավությունը (ժ 15-ին)՝ 35% ցածր, բարենպաստ լեռնահովտային քամիներ՝ միջին արագությունը 2,0-3,0 մ/վ : Ձմեռ՝ ցուրտ, անհողմ, միջին ջերմաստիճանը հունվարին 0 °C-ց մինչև մինուս 5 °C, հարաբերական խոնավությունը (ժամը 15-ին) 60-70%, քամու միջին արագությունը՝ 2,0-3,0 մ/վ:

Նախատեսվող գործունեության տարածքին ամենամոտը տեղակայված է Էրեբունի օդերևութաբանական կայանը, որի տվյալներով քամու փչելու ուղղությունը տատանվում է և գերակա ուղղություն չկա: Հյուսիս-արևելյան և հարավ-արևելյան քամիները ավելի շատ են ապրիլին, հարավ-արևմտյան քամիները՝ հունիսին, հյուսիս-արևելյան

քամիները՝ հուլիսին և հյուսիս-արևելյանը՝ հուլիսին, հարավ-արևելյան քամիները՝
հոկտեմբերին:

Աղյուսակ 1.1. Մթնոլորտային օդի միջին ջերմաստիճանը Էրեբունի օդերևութաբանական կայանի տվյալներով

Օդերևութաբանական կայանը	Բարձրությունը ծովի մակարդակից, մ	Միջին ջերմաստիճանը րաստամիսների, C°												Միջին տարեկան	Բացարձակ նվազագույն	Բացարձակ առավելագույն
		1	2	3	4	5	6	7	8	9	10	11	12			
Էրեբունի	888	-3.6	-1.0	5.3	12.5	17.4	21.8	25.8	25.2	20.5	13.3	6.3	-0.2	11.9	-2.8	42

Աղյուսակ 1.2 Օդի հարաբերական խոնավությունը Էրեբունի օդերևութաբանական կայանի տվյալներով

Օդերևութաբանական կայանը	Բարձրությունը ծովի մակարդակից, մ	Օդի հարաբերական խոնավությունը րաստամիսների, %												Միջին տարեկան	Միջին ամսական ժ. 15-ին	
		1	2	3	4	5	6	7	8	9	10	11	12		հունվարին	օգոստոսին
Էրեբունի	888	79	75	62	56	57	49	45	46	49	62	73	79	61	67	28

Աղյուսակ 1.3. Մթնոլորտային տեղումները և ձնածածկույթը Էրեբունի օդերևութաբանական կայանի տվյալներով

Բնակավայրի անվանումը	Տեղումների քանակը միջին ամսական / օրական առավելագույն, մմ												Տարեկան	Ձնածածկույթը, մմ	
	Ըստ ամիսների													Առավելագույն տասնօրյակային ձնածածկույթը, մմ	Տարվա ձնածածկույթի օրերը
	1	2	3	4	5	6	7	8	9	10	11	12			
Էրեբունի	24	23	32	35	45	23	11	8	12	29	28	21	291	58	47
	24	23	34	29	42	34	29	37	51	35	36	28	51		

Աղյուսակ 1.4. Քամու պարամետրերը Էրեբունի օդերևութաբանական կայանի տվյալներով

Բնակավայրի, օդերևութաբանական կայանի անվանումը	Միջին տարեկան մթնոլորտային ճնշում, (հՊա)	Սամաներ	Կրկնելիություն, % /միջին արագություն, մ/վրկ ըստ ուղղությունների								Անհողմությունների կոնենտրացիոն %	Միջին ամսական արագություն, մ/վ	Միջին տարեկան ատոմոսֆերային մ/վ	Ուժեղ քամիներով (Մ15 մ/վ) օրերի քանակ	Հաշվարկային արագությունը, մ/վ, որը հնարավոր է մեկնագամ "n" տարիները իր նթագրում		
			Հյուսիսային (Հս)	Հյուսիսարևելյան (ՀսԱրլ)	Արևելյան (Արլ)	Հարավարևելյան (ՀվԱրլ)	Հարավ (Հվ)	Հարավարևմտյան (ՀվԱրմ)	Արևմտյան (Արմ)	Հյուսիսարևմտյան (ՀսԱրմ)					20	50	100
1	2	3	4	5	6	7	8	9	10	11	12	13	14	15	16	17	18
Էրեբունի	912.1	Հունվար	4	9	11	14	21	25	12	4	76	0.7	1,5	29	22	27	29
			2.2	2.2	2.2	2.9	2.7	2.3	2.6	2.7							
		Ապրիլ	7	14	8	16	20	16	13	6	45	1,9					
			3.1	3.2	2.8	4.0	3.1	3.0	3.8	3.6							
		Հուլիս	17	28	4	9	17	13	8	4	36	2.8					
			5.2	5.7	2.8	2.7	2.4	2.7	2.9	4.3							
		Հոկտեմբեր	6	17	10	10	21	20	10	5	63	1,0					
			2,9	2,5	2,1	2,5	2,3	2,4	2,9	3,5							

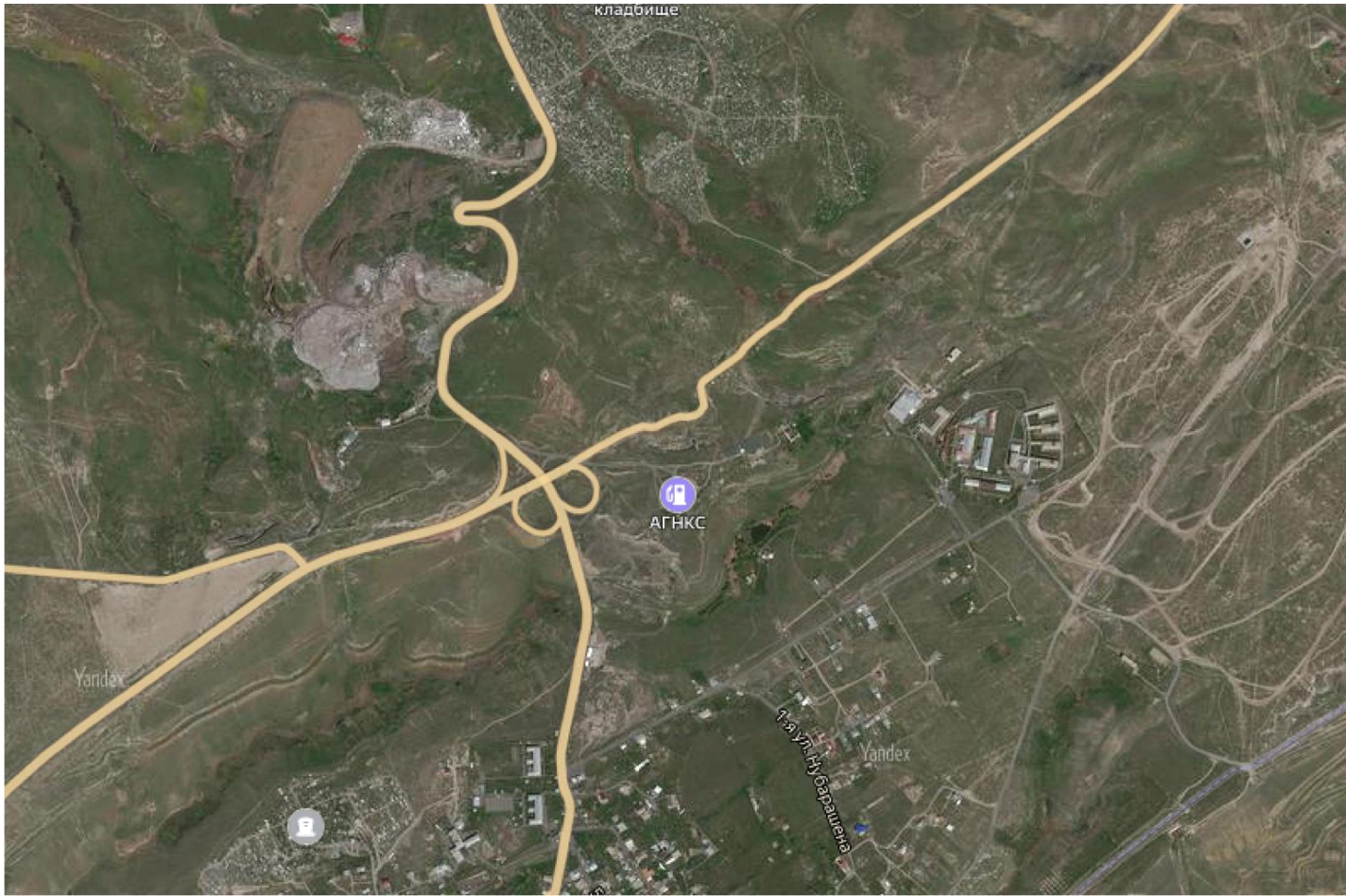

Նկ.1 Տարածքի իրադրային սխեման

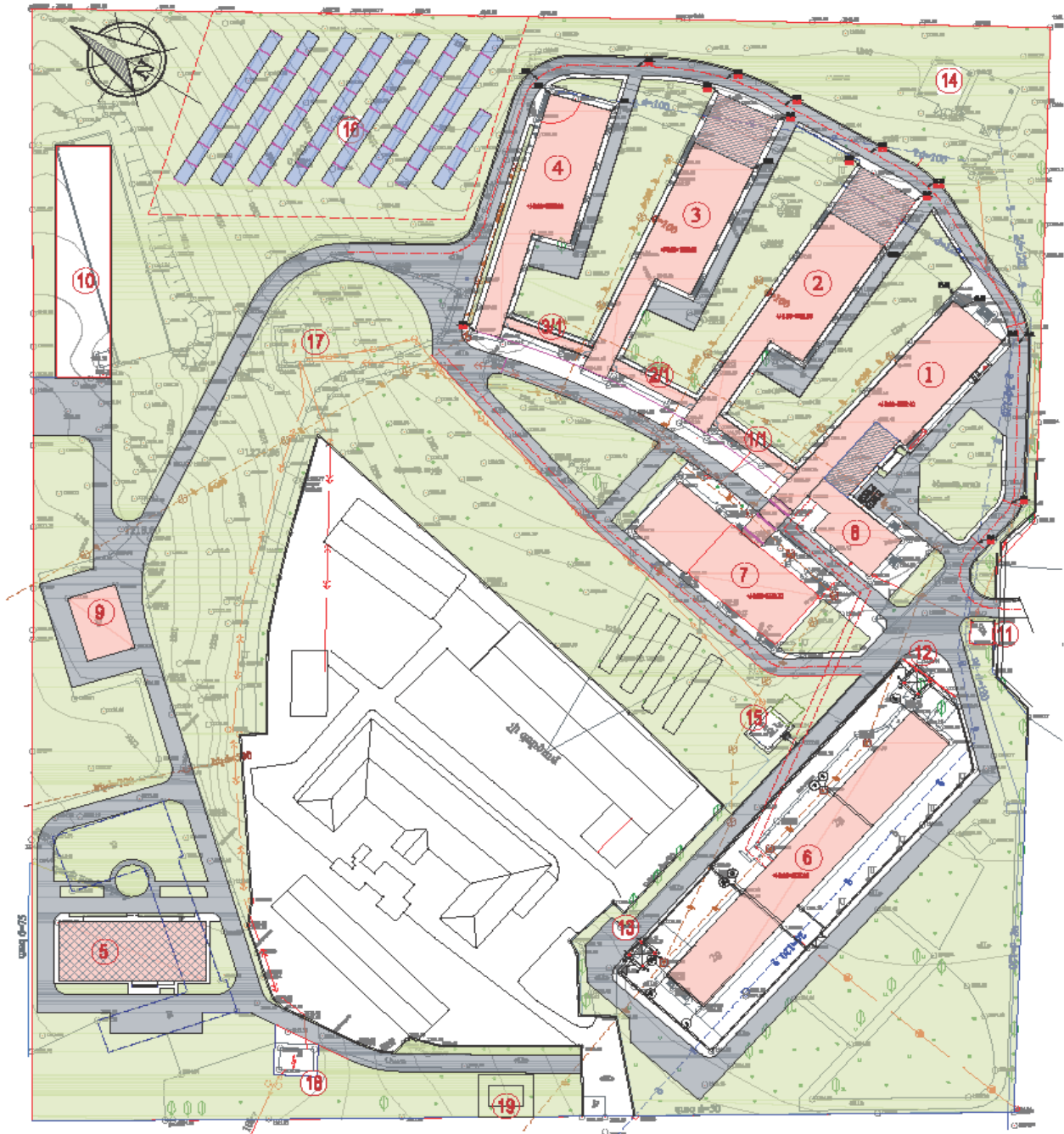

Կառուցելու օբյեկտի ճանաչողական սխեմայի մաս

- | | |
|--|--|
| <ul style="list-style-type: none"> 1) Բնակարանի մեծահասակների բաժնի տարածք 2) Բնակարանի մեծահասակների բաժնի տարածք 3) Բնակարանի մեծահասակների բաժնի տարածք 4) Բնակարանի մեծահասակների բաժնի տարածք 5) Կապիտալ հատվածի մեծահասակների հանգստավայրի տարածք 6) Կապիտալ հատվածի մեծահասակների հանգստավայրի տարածք 7) Կապիտալ հատվածի մեծահասակների հանգստավայրի տարածք 8) Կապիտալ հատվածի մեծահասակների հանգստավայրի տարածք | <ul style="list-style-type: none"> 9) Կապիտալ հատվածի մեծահասակների հանգստավայրի տարածք 10) Կապիտալ հատվածի մեծահասակների հանգստավայրի տարածք 11) Կապիտալ հատվածի մեծահասակների հանգստավայրի տարածք 12) Կապիտալ հատվածի մեծահասակների հանգստավայրի տարածք 13) Կապիտալ հատվածի մեծահասակների հանգստավայրի տարածք 14) Կապիտալ հատվածի մեծահասակների հանգստավայրի տարածք 15) Կապիտալ հատվածի մեծահասակների հանգստավայրի տարածք 16) Կապիտալ հատվածի մեծահասակների հանգստավայրի տարածք 17) Կապիտալ հատվածի մեծահասակների հանգստավայրի տարածք 18) Կապիտալ հատվածի մեծահասակների հանգստավայրի տարածք 19) Կապիտալ հատվածի մեծահասակների հանգստավայրի տարածք |
|--|--|

ՔԱՆԱԿՈՐ ՀԱՏԱԿԱԿԻՇ

- 1) Կապիտալ հատվածի մեծահասակների հանգստավայրի տարածք
- 2) Կապիտալ հատվածի մեծահասակների հանգստավայրի տարածք
- 3) Կապիտալ հատվածի մեծահասակների հանգստավայրի տարածք
- 4) Կապիտալ հատվածի մեծահասակների հանգստավայրի տարածք

3.3 Տարածքի սեյսմիկ բնութագիրը

Երևան քաղաքի Նուբարաշեն վարչական շրջանի նախատեսված տարածքի տեղամասի գրունտների հորիզոնական առավելագույն արագացումների և գերակայող պարբերությունների գնահատման համար հիմք է ընդունվել ՀՀՇՆ II-6.02-2006 «Սեյսմակայուն Շինարարություն Նախագծման Նորմեր» նորմատիվային փաստաթղթում ներկայացված սեյսմիկ գոտևորման քարտեզը, ըստ որի ուսումնասիրվող տարածքը գտնվում է երրորդ սեյսմիկ գոտու մեջ: Այդ գոտուն համապատասխանում է 0.4g հորիզոնական արագացման արժեքը:

3.4 Մթնոլորտային օդ

Հայաստանի հանրապետության տարածքում օդային ավազանի աղտոտվածությունը վերահսկվում է ՀՀ բնապահպանության նախարարության «Շրջակա միջավայրի մոնիթորինգի և տեղեկատվական կենտրոն» ՊՈԱԿ (Էկոմոնիթորինգ) կողմից:

Ներկայումս Հայաստանի Հանրապետությունում մթնոլորտային օդի աղտոտվածության դիտարկումներն իրականացվում են հիբրիդային դիտացանցի միջոցով: Այն բաղկացած է 16 հիմնական անշարժ՝ ակտիվ նմուշառման և ավտոմատ դիտարկումների դիտակայանից, որտեղ դիտարկումներն իրականացվում են ամենօրյա կտրվածքով և 211 շարժական՝ պասիվ նմուշառման դիտակետից, որտեղ իրականացվում են շաբաթական դիտարկումներ:

ՀՀ և միջազգային պահանջների համաձայն անշարժ դիտակայան-ներում կատարվում է հիմնական աղտոտող նյութերի՝ ծծմբի երկօքսիդի, ազոտի օքսիդների, ածխածնի մոնօքսիդի, փոշու և գետնամերձ օզոնի (որպես երկրորդային աղտոտիչ) մոնիթորինգ, իսկ շարժական դիտակետերում՝ ծծմբի երկօքսիդի և ազոտի երկօքսիդի մոնիթորինգ: Օդի որակի գնահատումը կատարվում է համաձայն ՀՀ կառավարության 2006 թվականի փետրվարի 2-ի N 160-Ն որոշման:

Ըստ Էկոմոնիթորինգի 2018 թվականի տեղեկագրի Երևան քաղաքի մթնոլորտային օդում փոշու միջին ամսական և միջին տարեկան կոնցենտրացիաները չնայած գտնվում են սահմանային թույլատրելի կոնցենտրացիայի (ՍԹԿ) տիրույթում, բայց ամսվա ընթացքում և քաղաքի տարբեր հատվածներում դիտվում են գերազանցումներ, ինչը պայմանավորված է ինչպես բնակլիմայական պայմաններով և աղտոտման այլ աղբյուրներով, այնպես էլ կանաչ տարածքների սակավությամբ: Մթնոլորտային օդի աղտոտման հիմնական աղբյուրներ են հանդիսանում տրանսպորտը, արդյունաբերությունը, էներգետիկան, քաղաքաշինությունը:

Երևան քաղաքի մթնոլորտային օդում ածխածնի մոնօքսիդի համեմատաբար բարձր կոնցենտրացիաներ դիտվում են առավոտյան՝ 8:00-11:00 ժամանակահատվածներում և երեկոյան՝ 18:00-23:00 ժամանակահատվածներում:

3.5 Ջրային ռեսուրսներ

Նախատեսվող գործունեության իրականացման տարածքը տեղակայված է Հրազդանի ջրավազանային կառավարման տարածքում: Հրազդան գետի վերին ջուրը «միջակ» որակի է (3-րդ դաս): Գետաբերանի հատվածներում /Երևանից ներքև/ ջուրը «վատ» որակի է (5-րդ դաս): Գետառ գետի գետաբերանի հատվածում ջուրը «վատ» որակի է՝ (5-րդ դաս): Վատ որակը պայմանավորված է լուծված թթվածնի, ԹԿՊ₅, ամոնիում իոնի, ֆոսֆատ իոնի, մանգանի, վանադիումի, ընդհանուր ֆոսֆորի բարձր պարունակությամբ:

3.6 Հողային ռեսուրսներ

Երևան քաղաքը գտնվում է Արարատյան դաշտավայրի հյուսիս-արևելյան մասում՝ չոր տափաստանային՝ կիսաանապատների տարրերով լանդշաֆտային գոտում: Երևանի հողերը տիպիկ գորշ, կիսաանապատային են՝ սննդանյութերով աղքատ, հարուստ կարբոնատներով: Այս տիպի հողերը սակավազոր են, ունեն կավավազային կազմ, աչքի են ընկնում կմախքային զանգվածների մեծ պարունակությամբ և քարքարոտությամբ, որի հետևանքով էլ բույսերի աճն ու զարգացումը ընթանում է զգալի դժվարություններով:

Տարածաշրջանում հանդիպում են հողածածկի հետևյալ տիպերը.

- Բաց շագանակագույն, խճաքարային, տեղ-տեղ կարբոնատային ցեմենտացած
- Կիսաանապատային գորշ, խճաքարային տեղ-տեղ կարբոնատային
- Պլեոհիդրոմորֆ կապակցված մնացորդային ալկալիացած աղակալած:

Համաձայն Երևանի գլխավոր հատակագծի քաղաքի տարածքը աղտոտված է ծանր մետաղներով և մասամբ՝ ռադիոնուկլիդներով: Ըստ ծանր մետաղներով աղտոտվածության քաղաքի տարածքը ներկայումս վերագրվում է միջին աղտոտվածության տարածքներին: Սակայն քաղաքի տարածքում առանձնանում են նաև ուժեղ աղտոտված տարածքներ:

3.7 Սոցիալ տնտեսական պայմանները

Ներկայացվող տարածքը գտնվում է Երևան քաղաքի Նուբարաշեն վարչական շրջանում: Ստորև բերված են Երևան քաղաքի որոշ սոցիալ-տնտեսական ցուցանիշներ ՀՀ Ազգային վիճակագրական ծառայության պաշտոնական կայքից¹:

Աղյուսակ 1.5. Երևանի ընդհանուր ցուցանիշները

N	Տարածքը	223քառ.կմ
1	ՀՀ տարածքում քաղաքի տարածքի տեսակարար կշիռը	0.7%
2	Գյուղատնտեսական նշանակության հողեր	3351.2 հա
3	Այդ թվում՝ վարելահողեր	915.6հա
4	Վարչական շրջաններ	12

¹www.armstat.am

5	Բնակչության թվաքանակը 2015թ.տարեվերջի դրությամբ	1073.7հազ.մարդ
6	ՀՀ բնակչության ընդհանուր թվաքանակում Երևան քաղաքի բնակչության թվաքանակի տեսակարար կշիռը, 2015թ.	35.8%

Մայրաքաղաք Երևանը գտնվում է Արարատյան դաշտավայրի հյուսիս-արևելյան մասում: Սահմանակից է ՀՀ Արագածոտնի, Կոտայքի, Արարատի և Արմավիրի մարզերին:

Երևանը հանրապետության ամենախոշոր տնտեսական կենտրոնն է: Երևանի արդյունաբերության հիմնական ճյուղերն են սննդամթերքի, ներառյալ խմիչքների արտադրությունը, քիմիական և մետաղագործական արդյունաբերությունը:

Բեռնաուղևորափոխադրումներն իրականացվում են ավտոմոբիլային տրանսպորտով և էլեկտրատրանսպորտով (քաղաքում գործում է երկաթուղային կայարան և օդանավակայան, որոնք ապահովում են կապն արտաքին աշխարհի հետ):

Երևանը Հայաստանի Հանրապետության մայրաքաղաքն է: Այն խոշորագույնն է ոչ միայն ՀՀ ներկա 49 քաղաքների, այլև պատմական Հայաստանի մայրաքաղաքների շարքում:

Մայրաքաղաքում են գտնվում ՀՀ Ազգային ժողովն ու ՀՀ կառավարությունը, ՀՀ բոլոր նախարարություններն ու հիմնական գերատեսչությունները, հասարակական և այլ կազմակերպությունների, տարբեր միությունների, հիմնադրամների, հանձնաժողովների, դատաիրավական մարմինների, դրամատների ու սակարանների (բորսաների) ճնշող մեծամասնությունը, զանգվածային լրատվամիջոցների մեծ մասը:

Մայրաքաղաքում են գործում ՀՀ-ում միջազգային (միջկառավարական, միջպետական) և այլ կազմակերպությունների ներկայացուցչությունների գրասենյակները:

Երևանը հանրապետության ամենախոշոր տնտեսական կենտրոնն է: Բազմաճյուղ արդյունաբերության հիմնական ուղղությունը մշակող արդյունաբերությունն է:

2017թ.մայրաքաղաքի տնտեսության հիմնական հատվածների տեսակարար կշիռները ՀՀ համապատասխան ճյուղերի ընդհանուր ծավալում կազմել են.

Աղյուսակ 1.6 Երևանի տնտեսության համամասնական տվյալները

✓ արդյունաբերություն`	41.2%,
✓ գյուղատնտեսություն`	1.1%,
✓ շինարարություն`	63.7%,
✓ մանրածախառևտուր`	76.4%
✓ ծառայություններ`	81.4%:

Երևանի արդյունաբերության հիմնական ճյուղերն են սննդամթերքի, ներառյալ խմիչքների, արտադրությունը, քիմիական և մետաղագործական արդյունաբերությունը:

Գյուղատնտեսությունը հիմնականում մասնագիտացած է անասնաբուծությունում և բուսաբուծությունում:

Բեռնաուղևորափոխադրումներն իրականացվում են ավտոմոբիլային տրանսպորտով և էլեկտրատրանսպորտով (քաղաքում գործում է երկաթուղային կայարան և օդանավակայան, որոնք ապահովում են ամբողջ հանրապետության կապն արտաքին աշխարհի հետ):

Աղյուսակ 1.7. Սոցիալական ցուցանիշներ

<i>Սոցիալական ցուցանիշը</i>	<i>Ընդամենը</i>	<i>Կանայք</i>	<i>Տղամարդիկ</i>
Զբաղվածներ, հազ. մարդ	294.3	144.3	160.0
Ընդամենը կենսաթոշակառուներ, տարեվերջի դրությամբ, հազ.մարդ	168.9	104.4	64.5
Աղքատության ընտանեկան նպաստ և միանվագ դրամական օգնություն ստացող ընտանիքներ	17076	-	-

4. ՇՐՋԱԿԱ ՄԻՋԱՎԱՅՐԻ ՎՐԱ ՀՆԱՐԱՎՈՐ ԱԶԴԵՑՈՒԹՅՈՒՆԸ ԵՎ ՎՆԱՍԱԿԱՐ ԱԶԴԵՑՈՒԹՅԱՆ ԲԱՑԱՌՄԱՆԸ, ՆՎԱԶԵՑՄԱՆՆ ՈՒ ՓՈԽՀԱՏՈՒՑՄԱՆՆ ՈՒՂՂՎԱԾ ԲՆԱՊԱՀՊԱՆԱԿԱՆ ՄԻՋՈՑԱՌՈՒՄՆԵՐԻ ԾՐԱԳԻՐ

4.1 Ռիսկերի գնահատում

Նախատեսվող գործունեության իրականացման ժամանակ շրջակա միջավայրի վրա կդրսևորվեն որոշակի բացասական ազդեցություններ, սակայն վերջիններս կկրեն ժամանակավոր բնույթ: Ազդեցությունները իրենց բնույթով կլինեն սահմանափակ և կարճատև և պայմանավորված կլինեն շինարարական աշխատանքներով:

Շինարարության փուլում շրջակա միջավայրի վրա ազդեցությունները և ռիսկերը հիմնականում պայմանավորված են արտանետումներով, որոնք կարող են առաջանալ՝

- Հին շենքերի քանդման և նոր կառուցվող շենքերի շինարարության ընթացքում
- Հիմքերի փորման ընթացքում
- Դիզելային վառելիքի արտանետումներ շինարարական տեխնիկայի շահագործման ժամանակ:
- Հողային զանգվածների և շինաղբի տեղափոխման հետ կապված,
- Շինարարական տեխնիկայի շահագործմամբ,
- Բետոնային աշխատանքների իրականացմամբ,

- շինհրապարակների տեղադրման և վառելիքաքսայուղերի պահեստավորման հետ կապված,
- Շինարարության ընթացքում մեքենաների և տեխնիկայի տեղաշարժից մերձակա բնակչությանը պատճառվող անհանգստությամբ,
- Շինարարական տեխնիկայի շահագործման ընթացքում աղմուկի մակարդակի ավելացմամբ:

Թվարկված աշխատանքների ազդեցությունը նվազեցնելու և փոխհատուցելու նպատակով նախատեսված են բնապահպանական միջոցառումներ, որոնք ներառված են բնապահպանական կառավարման պլանում:

4.2 Օդի աղտոտում

Տվյալ գործունեության ընթացքում հիմնականում կանխատեսվում է օդի աղտոտում՝ պայմանավորված հողային աշխատանքների ընթացքում անօրգանական փոշու և ծխազագերի ժամանակավոր արտանետումներով, որոնք առաջանում են շենքերի վերակառուցման հողային աշխատանքներից և տեխնիկական միջոցների աշխատանքից՝ դիզելառեկիքի աշխատանքի դեպքում:

Շինարարության ընթացքում վերը նշված արտանետումները կլինեն տեղայնացված, ենթակա արագ ցրման և ժամանակավոր՝ հաշվի առնելով շինարարական աշխատանքների ժամանակավոր բնույթը: Հնարավոր վնասակար ազդեցությունները կբացառվեն կամ կնվազեցվեն բնապահպանական կառավարման պլանում ներկայացված միջոցառումների իրականացման դեպքում, մասնավորապես՝ փոշու արտանետումները նվազեցնելու համար կիրականցվի շինհրապարակի պարբերաբար ջրցանում, շինանյութ տեղափոխող մեքենաների երթևեկությունը կկազմակերպվի թափքի ծածկման պայմաններում, ինչպես նաև կիրականացվի շին հրապարակ մուտք գործող և լքող մեքենաների անվադողերի լվացում:

Հարակից բնակելի և հասարակական շենքերից բողոքների դեպքում կիրականացվի նաև օդի աղտոտվածության գործիքային չափումներ, որոնք կհամեմատվեն օրենսդրական նորմերի և ելակետային տվյալների հետ:

4.3 Աղմուկի և թրթռումների ազդեցություն

Աշխատատեղերում աղմուկի և թրթռումների մակարդակը պետք է համապատասխանի ՀՀ օրենսդրական նորմերին: Մակարդակների չափագրումներ կիրականացվեն ազդակակիր անձանց համապատասխան բողոքի դեպքում: Համապատասխան բնապահպանական միջոցառումների կիրառման դեպքում շինարարական աղմուկի և թրթռումների մակարդակը շինհրապարակին հարակից

տարածքում չի գերազանցի ՀՀ օրենսդրությամբ սահմանված նորմերը՝ հաշվի առնելով առկա ազդակիր շինությունների (բնակելի և հասարակական շենքեր, հյուրանոցային համալիր) հեռավորությունը շինտարածքից (մոտ 20-50մ): Հարակից տների և շենքերի բնակչության հնարավոր բողոքների դեպքում կիրականացվեն աղմուկի և թրթռումների մակարդակների գործիքային չափագրումներ, իսկ շինարարության ընթացքում որպես կարևորագույն միջոցառումներ, անհրաժեշտ է՝

- Խուսափել շինարարական գործողություններից, մեքենաների և սարքավորումների կայանելուց զգայուն ազդակակիրների հարևանությամբ, ինչպիսիք են մասնավոր բնակելի տները, փոքր բիզնեսի կետերը, այլ հասարակական շենքերը;
- Աղմկահարույց աշխատանքները հնարավորինս իրականացնել օրվա ցերեկային ժամերին:
- Բոլոր մեքենաները պետք է ապահովված լինեն համապատասխան խլացուցիչներով:
- Բացառել անսարք վիճակում գտնվող մեքենաների օգտագործումը:

4.4. Զրոգրագործում և ջրային համակարգերի վրա ազդեցություն

Շինարարական աշխատանքների ընթացքում ջուրը հիմնականում օգտագործվելու է շինհրապարակի ջրցանման, մաքրման և որոշ շինարարական աշխատանքների իրականացման համար, ինչպես նաև կապալառուի աշխատակազմի կենցաղային կարիքները հոգալու նպատակով: Անհրաժեշտ ջրաքանակը շին հրապարակ կմատակարարվի տարածքում գոյություն ունեցող ջրամատակարարման ցանցից:

Շինարարական աշխատանքների ժամանակ ջուրը օգտագործվելու է աշխատողների խմելու և կենցաղային նպատակների, ինչպես նաև փոշենստեցման համար:

Շինարարությունը իրականացնող անձնակազմը օգտվելու է ժամանակավոր տնակներից:

Զրամատակարարումը և ջրահեռացումն իրականացվելու են քաղաքային ցանցերին միանալուց հետո: Այդ միացումները կատարվելու են առաջնահերթ:

4.5. Բնապահպանական միջոցառումներ

Շրջակա տարածքների և գործունեության ազդեցության ենթակա մոտակա բնակչության վրա բացասական ազդեցությունները հիմնականում պայմանավորված են շինարարական աշխատանքների իրականացմամբ, կրում են ժամանակավոր բնույթ և ունեն կարճատև ազդեցություններ: Այդ ազդեցությունները կարող են կանխվել կամ նվազեցվել բնապահպանական կառավարման պլանով (ԲԿՊ) նախատեսված՝ սոցիալական ազդեցությունները մեղմացնող միջոցառումների և բնապահպանական միջոցառումների

արդյունավետ իրականացման արդյունքում, որին պարտավոր են հետևել՝ շինարարը, հսկող և վերահսկող մարմինները:

Շինարարական աշխատանքների իրականացման ընթացքում շրջակա տարածքների և սոցիալական միջավայրի վրա հնարավոր բացասական ազդեցությանների կանխման, կամ մեղմացման միջոցառումները ըստ ազդեցության ուղղությունների ներկայացվում են ստորև:

4.5.1. Մթնոլորտային օդ

- Օդային ազդանը աղտոտումից պահպանելու համար նախատեսված են՝
- Շինարարական աշխատանքների /փոշեառաջացման աշխատանքներ/ ընթացքում իրականացնել ջրցան,
 - Սորուն նյութերի ժամանակավոր կուտակումները և շինհրապարակը ծածկել համապատասխան բարձրությամբ թաղանթով՝ կանխարգելելու համար փոշու տարածումը,
 - Պարբերաբար ստուգել շինարարական տեխնիկայի և փոխադրամիջոցների տեխնիկական վիճակը և իրականացնել կարգաբերում:
 - Գրունտի և սորուն նյութերի տեղափոխումն իրականացնել ծածկված թափքերով բեռնատարներով:
 - Խուսափել անորակ վառելիքի օգտագործումից:

4.5.2. Ջրային ռեսուրսներ

Ջրային ռեսուրսների արդյունավետ օգտագործման նպատակով նախատեսվել են հետևյալ միջոցառումները.

- Բետոնի խառնուրդի պատրաստման համար օգտագործել տեխնիկական որակի ջուր՝ տարածքում առկա ոռոգման ջրացանցից,
- Ջրցանի ծավալները հաշվարկել այնպես, որ չառաջանան մակերևութային հոսքեր և ջուրը բավականացնի միայն փոշենստեցման համար,
- Տարածքի հոսքաջրերը միավորել մեկ բակային ցանցում և միացնել գոյություն ունեցող հեղեղատար ցանցին:

4.5.3. Հողային ռեսուրսներ

- Հողային ռեսուրսների պահպանության նպատակով անհրաժեշտ է՝
- Շինարարական նյութերի և քայուղերի ժամանակավոր պահեստները տեղադրել բետոնապատ մակերեսի վրա, որը ապահովված կլինի հոսակորուստների հավաքման համակարգով,

- Աշխատանքների ավարտից հետո տարածքը բարեկարգել, վերականգնել և մաքրել՝ առաջացած թափոնները տեղափոխելով Երևանի քաղաքապետարանի կողմից հատկացված աղբավայր,

Շինարարական և կենցաղային աղբով շրջակա տարածքների աղտոտումը բացառելու նպատակով նախատեսվում է՝

- Շինհրապարակում բացառել թափոնների ժամանակավոր կուտակումները,
- Թափոնները ժամանակին տեղափոխել հատկացված վայրեր՝ համայնքի ղեկավարի կամ աղբավայրը շահագործողների հետ նախապես կնքված պայմանագրերի համաձայն,
- Վտանգավոր թափոնների հանձնում ընկերությունների, որոնք ունեն վտանգավոր նյութերի վնասագերծման, կամ տեղակայման արտոնագիր, կամ կրկնակի օգտագործում,
- Շինանյութերի ձեռք բերում միայն լիցենզավորված մատակարարներից:

4.5.4. Աղմուկ

- Աղմուկի մակարդակը նվազեցնելու համար նախատեսվում է՝
- Շինարարական աշխատանքները և տրանսպորտի տեղաշարժը կազմակերպել ցերեկային ժամերին,
- Պարբերաբար ստուգել և կարգաբերել տեխնիկական միջոցների և ավտոտրանսպորտի շարժիչները,
- Շինարարական տեխնիկական միջոցների ընտրության ժամանակ հատուկ ուշադրություն դարձնել դրանց աղմուկի մակարդակին:
- Խուսափել բարձր աղմուկ ունեցող մեքենաների և սարքավորումների օգտագործումից, անհրաժեշտության դեպքում խլացուցիչների տեղադրում:

Ճանապարհների խաթարման և ծանրաբեռնվածության հետևանքով քնակչությանը պատճառված անհանգստությունը մեղմելու նպատակով նախատեսվում է՝

- Շինարարական հրապարակում բեռնատար մեքենաների ժամանակավոր կայանման համար տարածքների տրամադրում,
- շինարարական մեքենա-սարքավորումների տեղաշարժի կազմակերպում շարասյուններով և սահմանափակ արագությամբ (≤ 30 կմ/ժ), ինչպես նաև մեքենաների իրար հաջորդող տեղաշարժի կազմակերպում՝ առնվազն 30 րոպե պարբերականությամբ,
- Շինհրապարակում խուսափում՝ շինարարական ու կենցաղային աղբի այրումից և կուտակումից,

- Շինարարական աշխատանքների վերաբերյալ մոտակա բնակչությանը իրազեկում, որոնց արդյունքում կարող են ավելանալ փոշու քանակները, աղմուկի մակարդակը և ժամանակավորապես փակվեն ճանապարհները,

- Ցուցանակների տեղադրում, ինչպես նաև ժամանակավոր անցումների նախատեսում որպես այլընտրանքային ճանապարհներ:

Շինարարության փուլում հնարավոր սոցիալական ազդեցություններից խուսափելու նպատակով նախատեսվում է՝

- Թույլ չտալ շինարարական աշխատանքների կատարումը սահմանված ժամերից դուրս.
- Շինհրապարակը ցանկապատել և վերահսկել՝ կանխելու համար չլիազորված անձանց մուտքը շինհրապարակ,
- Վտանգավոր տեղամասերում տեղադրել նախազգուշացնող նշաններ,
- Որակավորված աշխատակիցների միջոցով իրականացնել սարքավորումների պարբերական զննումներ
- Շինարարների համար՝ անվտանգության աուդիտների, առաջին օգնության և անվտանգության դասընթացների պարբերաբար կազմակերպելում և իրականացում:

4.5.5 Թափոնների և այլ նյութերի կառավարումը

Երևան քաղաքի Նուբարաշեն ավան հ. 1/3 հասցեում գտնվող ՀԱՊԱԿ-ի վերակառուցման շինարարական աշխատանքների ընթացքում կառաջանա մեծ քանակությամբ շինարարական աղբ և կենցաղային թափոններ:

Շին աշխատանքների ընթացքում առաջացած երկրորդային օգտագործման համար պիտանի նյութերը (հիմնականում մետաղի ջարդոններ և փայտանյութ) կտեսակավորվեն և կպահվեն հրապարակում նախատեսված վայրերում՝ շինարարի կողմից հետագա օգտագործման նպատակով: Շինարարական աշխատանքների ընթացքում առաջացող տարբեր տեսակի շինարարական թափոնները և մնացորդային գրունտները տեղադրվելու են տարածքում գործող թափոնների աղբավայր: Գործունեության ընթացքում կենցաղային աղբը կհավաքվի կենցաղային աղբի համար նախատեսված աղբամաններում և կանոնավոր կերպով կհեռացվի շինարարական հրապարակից: Նախատեսվող գործունեության ընթացքում վտանգավոր թափոնների առաջացում չի կանխատեսվում: Աշխատանքների ընթացքում քայուղերի, հեղուկ վառելիքի հնարավոր մնացորդային քանակների առաջացման իրավիճակում նախատեսվում է նշված նյութերը պահել հատուկ անթափանց և փակ տարաներում, որոնք հետագայում որպես երկրորդային նյութ կվերաօգտագործվեն շինարար կապալառուի կողմից այլ աշխատանքներում:

4.6. Աշխատանքի անվտանգություն և առողջություն

Առողջության և աշխատանքային անվտանգության միջոցառումները շինարարության փուլում կիրականացվեն կապալառուի կողմից՝ համաձայն ԲԿՊ-ում նկարագրված միջոցառումների:

4.7. Փոխհատուցում

Ինչպես նախորդ ենթակետերում նշվել է, բնապահպանական միջոցառումների նպատակն է նվազեցնել գործունեության ազդեցությունը շրջակա միջավայրի վրա և վերականգնել բոլոր այն տեղամասերի նախնական վիճակը, որոնք կենթարկվեն գործունեության ազդեցության:

Շինհրապարակի համար մշակվելու է շրջակա տարածքների բարեկարգման, վերականգնման, կանաչապատման պլան Երևանյան լանդշաֆտին և բնակլիմայական պայմաններին համապատասխան: Կանաչապատման աշխատանքներն իրականացվելու են նախագծման առաջադրանքի պահանջներին և տարածքի համար հետագայում մշակվող տարածքի կանաչապատման սխեմային համապատասխան:

Շինարարական աշխատանքների ավարտից հետո որպես կարևոր միջոցառումներ նախատեսվում է՝

- Բոլոր մակերեսներն այդ թվում՝ ժամանակավոր օգտագործված տարածքները վերականգնել մինչև սկզբնական վիճակը
- Ամբողջ շինադրը, նյութերի մնացորդները և սարքավորումները հեռացնել շինհրապարակից,

Բոլոր բնապահպանական միջոցառումները ներառված են շինարարության նախահաշվի մեջ և կիրականացվեն շինարարական կազմակերպության կողմից:

5. ՌԻՍԿԵՐԻ ՆՎԱԶԵՑՄԱՆ և ՄՈՆԻԹՈՐԻՆԳԻ ՊԼԱՆ

Ռիսկերի նվազեցումը կարելի է ապահովել իրականացնելով մի շարք բնապահպանական միջոցառումներ, որոնք ամփոփվել են բնապահպանական կառավարման պլանում և կազմակերպել իրականացվող աշխատանքների մոնիթորինգ:

ԲԿՊ-ն իրենից ներկայացնում է շրջակա միջավայրի, մարդու առողջության ու շինարարների անվտանգության վրա հնարավոր բացասական ազդեցությունների նկարագրությունը, որոնք հնարավոր են ծրագրի իրականացման նախագծման, շինարարության և շահագործման փուլերում և դրանք կանխող, մեղմացնող միջոցառումների ցանկը:

ԲԿՊ պարունակում է նախատեսվող գործունեության բոլոր փուլերի ընթացքում (նախագծում, շինարարություն, շահագործում) կանխատեսված հնարավոր անցանկալի բացասական ազդեցությունները կանխելու և մեղմացնելու միջոցառումները, ինչպես նաև մոնիտորինգի գործողություններ՝ ստուգելու համար շինարարական աշխատանքների իրականացման ընթացքի համապատասխանությունը պլանավորված մեղմացնող միջոցառումներին:

Հիմնական կապալառուն պատասխանատու է լինելու ԲԿՊ-ում ներառված միջոցառումների իրականացման համար և իր հերթին համապատասխան պայմանագրային պարտավորություններ է նախատեսելու ենթակապալառուի հետ իր պայմանագրերում:

ԲԿՊ-ում նախանշված մեղմացնող միջոցառումների կատարումը և դրանց արդյունավետությունը ստուգելու նպատակով շինարարության կապալառուի կողմից կիրականացվի կանոնավոր մոնիթորինգ, որի շրջանակներում նախագծային կազմակերպության բնապահպանության մասնագետի կողմից՝ յուրաքանչյուր փուլի մասով, կիրականացվեն մոնիթորինգի ստուգայցեր՝ երկու շաբաթը մեկ անգամ (երկու անգամ մեկ ամսվա ընթացքում): Արդյունքները գրանցվելու են մոնիտորինգի ստուգաթերթիկում:

ԲԿՊ-ն, որը ներկայացված է հավելված 1-ում, ընդգրկվելու է ծավալաթերթերում և որպես անբաժանելի բաղադրամաս կցվելու է պայմանագրային փաստաթղթերին:

ԲՆԱՊԱՀՊԱՆԱԿԱՆ ԿԱՌԱՎԱՐՄԱՆ ՊԼԱՆ

Ծրագրի Գործողությունները	Հնարավոր Ազդեցությունները	Առաջարկվող մեղմացնող Միջոցառումները	Մեղմացնող միջոցառման պատասխանատուն	Մոնիթորինգի պատասխանատուն
<p>Նախագծային փաստաթղթերի պատրաստում</p> <p>Շինարարական Հրապարակի Բոլոր գործողութ</p> <p>Աշխատողների, Ինչպես նաև շինհրապարակի մերձակայքում բնակվող մարդկանց անվտանգություն</p>	<p>Բացասական ազդեցություններ՝ շինարարության փուլում, որոնք անհրաժեշտ է հաշվի առնել աշխատանքային նախագծում,</p> <p>ԲԿՊ-ի բնապահպանական պահանջների մասին տեղեկատվության պակասը կարող է հանգեցնել շրջակա միջավայրի վատթարացման:</p>	<p>Աշխատանքային նախագիծը անհրաժեշտ է մշակել հաշվի առնելով ԲԿՊ-ում պլանավորված մեղմացնող միջոցառումները, որոնք պետք է ներառված լինեն նաև պայմանագրային փաստաթղթերում:</p> <ul style="list-style-type: none"> - Շինարարության համար անհրաժեշտ բոլոր պահանջվող թույլտվությունների ձեռք բերում - Տարածքում առկա ինժեներական ենթակառուցվածքների անջատման, կամ տեղափոխման վերաբերյալ թույլտվության ձեռք բերում, սեփականատիրոջ հետ համաձայնեցում Խստագույնս պահպանել ՀՀ օրենսդրությամբ Պահանջվող աշխատանքային կանոնները - Անհրաժեշտ է նշանակել բնապահպանական/ Աշխատանքային անվտանգության և արտակարգ իրավիճակների համար պատասխանատու անձ, ով մշտապես ներկա կգտնվի շինհրապարակում: - Շինարարության և շրջակա միջավայրի անվտանգությունը վերահսկող մարմինները, համայնքը և բնակիչները պետք է նախագուշացված լինեն սպասվող գործընթացների վերաբերյալ - Աշխատանքները կիրականացվեն ապահով և կարգապահ՝ նվազագույնի հասցնելով ազդեցությունը հարևան բնակիչների և շրջակա տարածքների վրա: - Աշխատողների անհատական պաշտպանության միջոցները պետք է համապատասխանեն ՀՀ օրենսդրությամբ սահմանված չափանիշներին (մշտապես սաղավարտների 	<p>Շինարարության կապալառու</p> <p>Կապալառու</p>	<p>Տեխնիկական վերահսկող</p> <p>Երևանի քաղաքապետարան</p>

		կիրառում, անհրաժեշտության դեպքում դիմակներ և պաշտպանիչ ակնոցներ, պաշտպանիչ հագուստ և կոշիկներ) - Շինհրապարակում տեղադրվող համապատասխան տեղեկատվական վահանակները աշխատողներին կիրազեկեն հիմնական կանոնների և նորմերի վերաբերյալ:		
Հողային աշխատանքներ, շինանյութերի փոխադրումներ, այլ շինարարական աշխատանքներ	Շին տեխնիկայի շահագործումից փոշու և վնասակար նյութերի արտանետումներ;	<ul style="list-style-type: none"> - Օդի աղտոտում և փոշու կառավարում Օդի որակի չափագրումներ կիրականացվեն ազդակակիր անձանց համապատասխան բողոքների դեպքում: - Անհրաժեշտ է իրականացնել շին հրապարակի պարբերական ջրցանում փոշու արտանետումները նվազագույնի հասցնելու նպատակով; - Անհրաժեշտ է նվազագույնի հասցնել շինհրապարակում պահվող նյութերի և թափոնների քանակը և հնարավորինս ծածկել կուտակված նյութերը փոշու տարածումից խուսափելու համար; - Անհրաժեշտ է սահմանափակել մեքենաների արագությունը փոշու քանակը նվազեցնելու նպատակով; - Շինարարական աշխատանքների ընթացքում հատուկ տարողություններ և աղբավայրեր կնախատեսվեն տարբեր տեսակի շինարարական աղբի հեռացման համար - Աշխատանքների ընթացքում կառաջանան շինարարական թափոններ և աղբ, որոնք անմիջապես կտեղափոխվեն կամ ընկերության արտադրամաս, կամ համապատասխան թափոնավայրեր և չեն առաջացնի կուտակումներ - Շրջակա տարածքները (մայթերը, ճանապարհները) պետք է զերծ պահվեն շինարարական աղբից՝ փոշին նվազագույնի հասցնելու նպատակով - Շինարարական տրանսպորտային միջոցների պարապուրդ շինհրապարակում չի թույլատրվի 	Շինարարության կապալառու	Տեխնիկական վերահսկող, Երևանի քաղաքապետարան Բնապահպանության և ընդերքի տեսչական մարմին
Թափոնների կառավարում	Շին աղբի տեղադրում անհամապատասխան վայրերում; Վառելիքի, յուղի կամ այլ թունավոր	<ul style="list-style-type: none"> - Թափոնների հավաքման վայրերը և հեռացման ուղիները պետք է նախապես որոշված լինեն շինարարության արդյունքում գոյացող թափոնների բոլոր հիմնական տեսակների համար: - Շինարարության արդյունքում գոյացող թափոնները պետք տարանջատվեն ընդհանուր աղբից և կենցաղային թափոններից դեռ շինհրապարակում և ըստ առաջացման տեղափոխվեն հատուկ հատկացված աղբավայր: 	Շինարարության կապալառու	Տեխնիկական վերահսկող, Երևանի քաղաքապետարան

	<p>նյութերի արտահոսքի պատճառով հնարավոր է վտանգավոր նյութերի թափանցում հողի մեջ:</p>	<ul style="list-style-type: none"> - Շինարարական աղբը պետք է պատշաճ կերպով հավաքվի և հեռացվի արտոնագիր ունեցող աղբահավաքների կողմից - Թափոնների հեռացման վերաբերյալ գրառումներ պետք է կատարվեն որպես ապացույց, որ թափոնների կառավարումը կատարվում է պատշաճ կերպով, նախատեսվածին համապատասխան - Հնարավորության դեպքում կապալառուն կարող է պիտանի թափոնները կրկնակի օգտագործել 		
<p>Աղմուկի և թրթռումների կառավարում</p>	<p>Շին աշխատանքների արդյունքում աղմուկի և թրթռումների մակարդակի աճ:</p>	<ul style="list-style-type: none"> - Աշխատատեղերում աղմուկի և թրթռումների մակարդակը պետք է համապատասխանի ՀՀ օրենսդրական նորմերին և մակարդակների չափագրումներ կիրականացվեն ազդակակիր անձանց համապատասխան բողոքի դեպքում: - Անհրաժեշտ է խուսափել շինարարական գործողություններից, մեքենաների և սարքավորումների կայանելուց զգայուն ազդակակիրների հարևանությամբ, ինչպիսիք են մասնավոր բնակելի տները, փոքր բիզնեսի կետերը, այլ հասարակական շենքերը; - Աղմկահարույց աշխատանքները անհրաժեշտ է հնարավորինս իրականացնել օրվա ցերեկային ժամերին: - Բոլոր մեքենաները պետք է ապահովված լինեն համապատասխան խլացուցիչներով: - Անհրաժեշտ է բացառել անսարք վիճակում գտնվող մեքենաների օգտագործումը; 	<p>Շինարարության կապալառու</p>	<p>Երևանի քաղաքապետարան</p>
<p>Շինհրապարակի վերականգնում</p>		<ul style="list-style-type: none"> - Շինհրապարակից անհրաժեշտ է հեռացնել շինարարության հետ կապված բոլոր պարագաները, այդ թվում՝ չօգտագործված նյութերը, թափոնները, մեքենաները, սարքավորումները, ցանկապատումը և այլն; - Անհրաժեշտ է վերականգնել բոլոր վնասված կամ տեղահանված կոմունիկացիաները; - Մաքրել շինհրապարակը կենցաղային և այլ աղբից, ինչպես նաև հեռացնել յուղի, վառելիքի արտահոսքի հետքերը; - Մշակել ընդունման-հանձնման ակտի ստուգաթերթիկի բոլոր պահանջները; - Կատարել կանաչապատման /բարեկարգման աշխատանքները՝ համաձայն կանաչապատման նախագծի, 	<p>Շինարարության կապալառու</p>	<p>Երևանի քաղաքապետարան</p>

		բարեկարգման պլանների; Ձեռնարկել տնկված ծառերի, թփերի և խոտածածկի պահպանումը և մոնիտորինգը՝ բուսականության բարձր կաջողականությունն ու աճն ապահովելու համար		
--	--	--	--	--

Մեղմացնող միջոցառումների ինդիկատորները արժեքը գնահատվում է նախագծային աշխատանքների արժեքի մոտ 1,2%

ՄՈՆԻՏՈՐԻՆԳԻ /ՄՇՏԱԴԻՏԱՐԿՈՒՄՆՐԻ/ ՊԼԱՆ

Գործողություն	Նվազեցնող միջոցառումներ	Որտեղ իրականացնել	Ինչպես իրականացնել	Ժամանակամիջոց	(ո՞վ է իրականացնում մոնիթորինգը)
Շինանյութերի մատակարարում	Շինանյութերի գնում արտոնագրված մատակարարներից	Մատակակարի հիմնարկում կամ պահեստում	Փաստաթղթերի ստուգում	Մատակարարման պայմանագրերը կնքելու ընթացքում	Կապալառու
Շինանյութերի և թափոնների տեղափոխում Շինարարական տեխնիկայի տեղաշարժ	<ul style="list-style-type: none"> - Մեքենաների և տեխնիկայի համապատասխան տեխնիկական վիճակի ապահովում - Բեռնատարերի բեռնվածության սահմանափակում հերթականության ապահովմամբ - Տեղափոխումների ժամանակացույցի և երթուղիների պահպանում 	Շինհրապարակ շինանյութերի և աղբի տեղափոխման երթուղիներ	Շինհրապարակ տանող ճանապարհների ստուգում	Աշխատանքային ժամերին և դրանցից դուրս անսպասելի ստուգումների իրականացում	Կապալառու ՀՀ քաղաքաշինության ն կոմիտե
Շինարարական տեխնիկայի շահագործում տեղամասում	<ul style="list-style-type: none"> - Մեքենաների և տեխնիկայի լվացումը պետք է կատարվի շինհրապարակից դուրս Երևան քաղաքում գործող մասնագիտացված կետերում - Տեխնիկական միջոցների վառելիքի լիցքավորումը և յուղումը պետք է 	Շինհրապարակ	Գործընթացների գործունեության ստուգում	Մեխանիզմների շահագործման ընթացքում	Կապալառու ՀՀ քաղաքաշինության ն կոմիտե

	իրականացվի շինհրապարակից դուրս լցակայաններում կամ սպասարկման կետերում				
Հողային աշխատանքներ	- Հանված հողային գրունտները պահեստավորում են թույլատրված վայրում - Անհրաժեշտության դեպքում ետլիցք, ավելցուկի օգտագործում տարածքի բարեկարգման նպատակով	Շինհրապարակ	Գործընթացների ստուգում	Հողային աշխատանքների ընթացքում	Պատվիրատու Կապալառու ՀՀ քաղաքաշինության կոմիտե
Վտանգավոր նյութերի և թափոնների կառավարում	Վառելիքի, յուղերի և այլ թունավոր նյութերի Պատահական կամ Մշտապես տեղի ունեցող Արտահոսքեր	Շինհրապարակ	Շինհրապարակի զննում	Շինարարության ընթացքում	Կապալառու ՀՀ քաղաքաշինության կոմիտե
Շինարարական հրապարակի բարեկարգում	Շինարարական հրապարակի ժամանակավոր պահեստի /բետոնախառնիչի/ ապամոնտաժում, և տեղանքի բարեկարգում - Շինհրապարակի վերջնական մաքրում, տարածքի բարեկարգում և վերականգնում	Շինարարական հրապարակ, ժամանակավոր պահեստներ	Ստուգման գործընթացներ	Շինարարության ավարտական փուլ	Կապալառու ՀՀ քաղաքաշինության կոմիտե
Աշխատանքի անվտանգություն	- Անձնակազմի ապահովում արտահագուստով և անձնական պաշտպանիչ միջոցներով - Շինարարության կանոնների և անձնական պաշտպանության նորմերի խստիվ պահպանություն	Շինհրապարակ	Ստուգման գործընթացներ	Աշխատանքների ողջ ընթացքում	Կապալառու ՀՀ քաղաքաշինության կոմիտե
Շինհրապարակի վերականգ-	-Շինհրապարակը մաքրած է, նյութերը և թափոնները հեռացված են,	Տեղամասեր Կատարած	Շինհրապարակի զննում	Շինարարության ավարտին	Կապալառու ՀՀ քաղաքաշինության

<p>նում, կանաչապատում և Տարածքի բարեկարգում</p>	<p>- բոլոր մակերեսները, այդ թվում՝ ժամանակավոր օգտագործված տարածքները վերականգնված են, - շինհրապարակի տարածքը բարեկարգված և կանաչապատված է, ապահովված է ծառերի թփերի և այլ բուսականության նորմալ աճ</p>	<p>Ստուգայցեր</p> <p>Կանաչապատվող բոլոր տեղամասերը</p>	<p>Ստուգայցեր</p>	<p>Շինարարության ավարտից սկսած մինչև ծառերի աճի կաշողականության ապահովումը</p>	<p>ն կոմիտե</p> <p>Կապալառու ՀՀ քաղաքաշինության ն կոմիտե</p>
---	---	--	-------------------	--	--

ԳՐԱԿԱՆՈՒԹՅԱՆ ՑԱՆԿ

- ՀՀ Օրենք «Շրջակա միջավայրի վրա ազդեցության գնահատման և փորձաքննության մասին», 2014 թ. Հունիսի 21:
- ԱԶԲ 2015, Բնապահպանական գնահատման նուսումնասիրության շրջանակ:
- Շինարարական Կլիմայաբանություն 2011: ՀՀՇՆ II 7.01-2011 Հրադարձի նության նախարարի 2011 թ. Սեպտեմբերի 26-ի N167-Ն հրաման:
- Временное методическое пособие по расчету выбросов от неорганизованных источников в промышленности строительных материалов, МИНПРОМСТРОЙ СССР1984, Москва.
- <Http://xn--80aajzhcnfck0a.xn--p1ai/publicdocuments/1310049.pdf>
- ՀՀ կառավարության որոշում N 1325-Ն «Հանրային ծանուցման և քննարկումների հրականացման կարգը սահմանելու մասին», 19 նոյեմբերի 2014 թ.:
- <Www.arlis.am>
- <Www.atdf.am>
- ՀՀ կառավարության N 862-Ա որոշում: Անհատույց սեփականության իրավունքով գույք հանձնելու և քանդման (ապամոնտաժման) աշխատանքներ կազմակերպելու մասին: 25 օգոստոս 2016, URL:<https://www.e-gov.am/gov-decrees/item/27593/>:
- Ավտոմոբիլային տրանսպորտից մթնոլորտ արտանետվող վնասակար նյութերի հաշվարկման մեթոդական ցուցումներ, Մոսկվա, Հիդրոմետհրատ – 1983:
- ՀԲ 2015: Բնապահպանական և սոցիալական գնահատման և նուսումնասիրության շրջանակ:
- ՀՀ կառավարության որոշում N160-Ն, 2 փետրվար, 2016 թ: Բնակավայրերում մթնոլորտային օդն աղտոտող նյութերի սահմանային թույլատրելի խտությունների (կոնցենտրացիաների-ՍԹԿ) նորմատիվները հաստատելու մասին: