

ՇՐՋԱԿԱ ՄԻՋԱՎԱՅՐԻ ՎՐԱ ԱԶԴԵՑՈՒԹՅԱՆ ԳՆԱՀԱՏՄԱՆ
ՀԱՇՎԵՏՎՈՒԹՅՈՒՆ

Մինչեւ 2026 թվականը կառուցվող, հիմնանորոգվող կամ վերակառուցվող
300 դպրոցների ծրագրում ընդգրկված Տավուշի մարզի Դիլիջան համայնքի
Աղավնավանք բնակավայրի դպրոցի կառուցման (Լրամշակված)



Կապալառու՝ <<Վի Քեյ Գռուպ>> ՍՊԸ
Գործադիր տնօրեն Ն. Քոթանջյան

Նախագծող՝ ՀԱԼԴԻ Քոնսալթ ՍՊԸ
Գործադիր տնօրեն Դ. Հովսեփյան

Ընդհանուր տեղեկատվություն.....	3
2. Հավելվածներ.....	4
3. Հապավումներ.....	4
4. . ՇՐՋԱԿԱ ՄԻՋԱՎԱՅՐԻ ՎՐԱ ԱԶԴԵՑՈՒԹՅԱՆ ԳՆԱՀԱՏՄԱՆ կազմման իրավական հիմքերը.....	4
5. Նախատեսվող գործունեության ՇՄԱԳ փորձաքննական գործընթացների վերաբերյալ	8
6. Ձեռնարկողի անվանումը, գտնվելու վայրը և նպատակը	8
7. ՇՄԱԳ հաշվետվության մշակման հիմքերը	9
8. ԱՇԽԱՏԱՆՔՆԵՐԻ ՇՐՋԱՆԱԿՆԵՐԸ.....	9
8.1 Նախատեսվող գործունեության համառոտ նկարագիր	9
8.2. Ծրջակա միջավայրի բնութագրերը.....	13
8.2.1. Աշխարհագրական դիրքը, ռելիեֆը.....	13
8.2.2. Կլիմա և օդային ավազան.....	13
8.2.3. Հողային ռեսուրսներ.	16
8. 2.4.Ջրային ռեսուրսներ	17
8.2.5. Կենսաբազմազանություն.....	19
8. 2.6. Հատուկ պահպանվող տարածքներ	20
8.2.8. Պատմության և մշակութային հուշարձաններ:	20
9. Ծինարարության ընթացքում իրականացվող գործունեությունն նպատակը, բնութագիրը և տեխնիկական տեխնոլոգիական լուծումները.....	22
9.1. Քանդման փուլ.....	22
9.2 Ծինարարության փուլ.....	23
10. Օգտագործվող բնառեսուրսներ և նյութեր.....	27
11. Ծրջակա միջավայրի վրա հնարավոր ազդեցությունները և վնասակար ազդեցությունների բացառմանը, նվազեցմանն ու փոխհատուցմանն ուղղված բնապահպանական միջոցառումների ծրագիրը.....	33
11.1 Օդային ավազան.	33
11.2 Հողային ռեսուրսներ.	34
11.3 Ջրային ռեսուրսներ.	35
11.4 Կենսաբազմազանություն.	36
11.5 Թափոններ.....	36

11.6 Աղմուկ և թրթռում.	38
11.7 Արտակարգ իրավիճակներ.	40
11. 8 Մարդու առողջություն, աշխատանքի կազմակերպում և անվտանգություն.....	41
11.9 Էներգախնայողություն և Էներգաարդյունավետություն.....	44
11.10 Պատմամշակութային և բնության հուշարձաններ.	45
11.11 Սոցիալական.	45
11.12 Լանդշաֆտ.	46
11.13 Բարեկարգում և Կանաչապատում.....	46
12. Մոնիթորինգ.....	47
13. Բնապահպանական միջոցառումների կառավարման պլան պլան.....	48
14. Մշտադիտարկման (մոնիթորինգի) միջոցառումներ.....	53
15.Բողոքների ընթացակարգ.....	55
Գրականություն.....	56
Հավելված 1, Մեփականության վկայական.....	57
Հավելված 2 Գլխավոր հատակագիծ.....	59
Հավելված 3 Արձանագրություն և մասնակիցների ցանկ.....	60
Հավելված 4, Կանաչապատման հատակագիծ.....	63
Հավելված 5 Իրադրության հատակագիծ.....	64
Հավելված 6 Շինհրապարակի գլխավոր հատակագիծ.....	65
Հավելված 7, Ծառերի և թփուտների հատման համաձայնություն.....	66
Հավելված 8 Իրավիճակային քարտեզ.....	67

Ընդհանուր տեղեկատվություն.

Ծրագրի անվանում

«Մինչեվ 2026 թվականը կառուցվող, հիմնանորոգվող կամ վերակառուցվող 300 դպրոցներ»-ի ծրագրում ընդգրկված Տավուշի մարզի Դիլիջան համայնքի Աղավնավանք բնակավայրի դպրոցի կառուցում

Պատվիրատու

Հայաստանի Տարածքային Չարգացման Հիմնադրամ

Ձեռնարկող

ՀԱԼԴԻ Քոնսալթ ՍՊԸ

Ձեռնարկողի իրավաբանական հասցեն

ՀՀ Գեղարքունիքի մարզ, գ. Նորատուս

Ձեռնարկողի փաստացի գործունեության տարածք

ՀՀ Տավուշի մարզի Դիլիջան համայնքի Աղավնավանք բնակավայր

Ձեռնարկողի հեռախոս, էլեկտրոնային փոստ

((060) 440-422, info@haldi.am

2. Հավելվածներ

- Հավելված 1 Տարածքի սեփականության իրավունքի վկայական
- Հավելված 2 Գլխավոր հատակագիծ
- Հավելված 3 Հանրային քննարկման արձանագրություն, մասնակիցների ցանկ
- Հավելված 4 Կանաչապատման նախագիծ
- Հավելված 5 Իրավիճակային քարտեզ
- Հավելված 6 Շին. Հրապարակի գլխավոր հատակագիծ
- Հավելված 7 Ծառերի հատման թույլտվություն
- Հավելված 8 Իրավիճակային քարտեզ

3. Հապավումներ.

- ՇՄԱԳ-Շրջակա միջավայրի վրա ազդեցության գնահատում
- ՀՏԶՀ- Հայաստանի Տարածքային Զարգացման Հիմնադրամ
- ՀՀՇՆ- Հայաստանի Հանրապետության Շինարարական Կլիմայաբանություն
- ՇՄՆ-Շրջակա միջավայրի նախարարություն

4. . ՇՐՋԱԿԱ ՄԻՋԱՎԱՅՐԻ ՎՐԱ ԱԶԴԵՑՈՒԹՅԱՆ ԳՆԱՀԱՏՄԱՆ կազմման իրավական հիմքերը

Շրջակա միջավայրի վրա ազդեցության գնահատումն իրականացվում է համաձայն՝ «Շրջակա միջավայրի վրա ազդեցության գնահատման և փորձաքննության մասին» 2014թ.- ի ՀՕ-110 ՀՀ Օրենքում՝ 2023թ. մայիսի 3-ի փոփոխություններ կատարելու մասին օրենքի (այսուհետ՝ Օրենք)՝ սահմանված դրույթներին համապատասխան: Այն կարգավորում է շրջակա միջավայրի վրա հիմնադրությային փաստաթղթի և նախատեսվող գործունեության ազդեցության փորձաքննության իրավական, տնտեսական և կազմակերպական հիմունքները: Բոլոր նախատեսվող գործունեությունները, որոնք կարող են ունենալ ազդեցություն շրջակա միջավայրի վրա, մինչև իրականացումը ենթակա են շրջակա միջավայրի վրա ազդեցության գնահատման (ՇՄԱԳ) և փորձաքննության:

«Մթնոլորտային օդի պահպանության մասին» ՀՀ օրենք («Մթնոլորտային օդի պահպանության մասին» ՀՀ օրենք (ՀՕ-522-Ն (ընդունված 1994թ. և լրամշակված 2022թ.)- կարգավորում է մթնոլորտային օդի պահպանության իրավական և կազմակերպական հիմքերը՝ ուղղված մթնոլորտային օդի որակի պահպանությանը: Մարդու առողջության և շրջակա միջավայրի համար բարենպաստ մթնոլորտային օդի որակի ապահովման նպատակով՝ մթնոլորտային օդի պահպանության բնագավառում հասարակական հարաբերությունները:

«Պատմության եվ մշակույթի անշարժ հուշարձանների ու պատմական միջավայրի պահպանության եվ օգտագործման մասին» ՀՀ օրենք (1998թ.) - Պատմության և մշակույթի անշարժ հուշարձաններն են՝ պետական հաշվառման վերցված պատմական, գիտական, գեղարվեստական կամ մշակութային այլ արժեք ունեցող կառույցները, դրանց համակառույցներն ու համալիրները՝ իրենց գրաված կամ պատմականորեն իրենց հետ կապված տարածքով, դրանց մասը կազմող հնագիտական, գեղարվեստական, վիմագրական, ազգագրական բնույթի տարրերն ու բեկորները, պատմամշակութային և

բնապատմական արգելոցները, հիշարժան վայրերը՝ անկախ պահպանվածության աստիճանից:

«Բնության հատուկ պահպանվող տարածքների մասին» ՀՀ օրենք (2006)- սահմանում է հատուկ պահպանվող տարածքներն, ինչպես նաև դրանց կառավարման ընթացակարգերը: Նախատեսում է հատուկ պահպանվող տարածքները, առանձնացնելով չորս տեսակ՝ պետական արգելոցներ, պետական պահուստավորման հողեր, ազգային պարկեր, բնական հուշարձաններ, դրանց որոշման և ղեկավարելու գործընթացները:

«Բուսական աշխարհի մասին» ՀՀ օրենք (1999թ.) – Ապահովում է բուսական տեսակների (ֆլորայի) և դրանց առաջացրած համակեցությունների (բուսականության) բազմազանության, աճելավայրերի և էկոհամակարգերի հավասարակշռվածության վրա մարդու բացասական ներգործության կանխարգելումը: Իրականացնում է բուսական աշխարհի, դրա գենոֆոնդի և ցենոֆոնդի բազմազանության, աճելավայրերի պահպանության քանակական և որակական, բուսական աշխարհի շարունակական օգտագործման և վերարտադրության գիտականորեն հիմնավորված ապահովումը, բուսական աշխարհի օգտագործման հարաբերությունների կարգավորումը, բուսական աշխարհի պահպանության և օգտագործման բնագավառում օգտագործողների իրավունքների պաշտպանությունը և պարտականությունների կատարումը:

«Կենդանական աշխարհի մասին» ՀՀ օրենք (2000թ.)–Սահմանում է ՀՀ տարածքում կենդանական աշխարհի վայրի տեսակների պահպանության, պաշտպանության, վերարտադրության և օգտագործման պետական քաղաքականությունը: Նախատեսում է գենոֆոնդի և տեսակային բազմազանության պահպանության, պաշտպանության, բնականոն վերարտադրության ապահովումը, կենդանիների բնակության միջավայրի ամբողջականության խախտման կանխումը, կենդանական տեսակների և դրանց պոպուլյացիաների ու համակեցությունների ամբողջականության, կենդանիների միգրացիայի ուղիների պահպանությունը, կենդանական աշխարհի օբյեկտների օգտագործման հարաբերությունների կարգավորումը, կենդանական աշխարհի պահպանության և օգտագործման բնագավառներում օգտագործողների իրավունքների պաշտպանությունն ու պարտականությունների կատարումը:

«ՀՀ հողային օրենսգիրք» (2001թ.) -Սահմանում է հողային հարաբերությունների պետական կարգավորման կատարելագործման, հողի տնտեսվարման տարբեր կազմակերպատիրավական ձևերի զարգացման, հողերի բերրիության, հողօգտագործման արդյունավետության բարձրացման, մարդկանց կյանքի ու առողջության համար բարենպաստ շրջակա միջավայրի պահպանման և բարելավման, հողի նկատմամբ իրավունքների պաշտպանության իրավական հիմքերը: Կարգավորում է հողային պաշարների կառավարման, տիրապետման, օգտագործման և տնօրինման բնագավառում պետական քաղաքականության ուղղությունների սահմանումը, հողային հարաբերությունները կարգավորող օրենքների և այլ նորմատիվ իրավական ակտերի ընդունումն ու դրանց կատարման վերահսկողությունը, հողային ֆոնդի՝ ըստ նպատակային նշանակության, հողատեսքերի և գործառնական նշանակության դասակարգումը, հողի մոնիթորինգի, հողաշինարարության, հողերի հետազոտմանն

ուղղված գործունեության լիցենզավորման միասնական սկզբունքների սահմանումը և այլն:

«Հողերի օգտագործման և պահպանման նկատմամբ վերահսկողության մասին» ՀՀ օրենք (2008թ.) - Սահմանվում է հողերի արդյունավետ օգտագործման և պահպանման, հողային օրենսդրության պահանջների կատարման նկատմամբ վերահսկողության իրականացման խնդիրները, ձևերը, վերահսկողություն իրականացնող մարմինները, ստուգող և ստուգվող անձանց իրավունքներն ու պարտականությունները, ստուգումների իրականացման կարգերը: Սույն օրենքի գործողությունը տարածվում է ՀՀ հողային ֆոնդում առկա բոլոր հողամասերի օգտագործման և պահպանության վրա՝ անկախ դրանց նպատակային նշանակությունից, սեփականության և (կամ) օգտագործման իրավունքի սուբյեկտներից:

«Թափոնների մասին» ՀՀ օրենքը (2004 թ.)-սահմանում է թափոնների հավաքման, փոխադրման, պահման, մշակման, օգտահանման, ինչպես նաև բնական ռեսուրսների, մարդու կյանքի և առողջության վրա թափոններից առաջացող բացասական ազդեցությունների կանխարգելման համար իրավական և տնտեսական հիմքերը:

«ՀՀ ջրային օրենսգիրք» (2002) - Նպատակը երկրի ջրային ռեսուրսների պահպանության, ջրային ռեսուրսների արդյունավետ կառավարման միջոցով քաղաքացիների և տնտեսության կարիքների բավարարման և ապագա սերունդների համար ջրային ռեսուրսների պահպանման համար իրավական հիմքերի ապահովումն է:

«ԷՆԵՐԳԵՏԻԿԱՅԻ ՄԱՍԻՆ» ՀՀ օրենք / Ընդունված է 2001 թվականի մարտի 7-ին/ Սույն օրենքը կարգավորում է Հայաստանի Հանրապետության պետական մարմինների, սույն օրենքին համապատասխան էներգետիկայի բնագավառում գործունեություն իրականացնող իրավաբանական անձանց և էլեկտրական, ջերմային էներգիա ու բնական գազ սպառողների փոխհարաբերությունները:

ՀՀ կառավարության որոշումներ

- ՀՀ կառավարության 29.01.2010թ. N72-Ն որոշում «ՀՀ բույսերի Կարմիր գիրքը հաստատելու մասին»
- ՀՀ կառավարության 29.01.2010թ. N71-Ն որոշում «ՀՀ կենդանիների Կարմիր գիրքը հաստատելու մասին»
- ՀՀ կառավարության 14.08.2008 թ. N 967-Ն որոշում «ՀՀ բնության հուշարձանների ցանկը հաստատելու մասին»
- ՀՀ կառավարության 02.11.2017 թ. N 1404-Ն որոշում «Հողի բերրի շերտի հանման նորմերի որոշմանը և հանված բերրի շերտի պահպանմանն ու օգտագործմանը ներկայացվող պահանջները սահմանելու և ՀՀ կառավարության 20.07.2006.N 1026-Ն որոշումն ուժը կորցրած ճանաչելու մասին»
- ՀՀ կառավարության 31.07.2014թ. N781-Ն որոշում «ՀՀ բուսական աշխարհի օբյեկտների պահպանության և բնական պայմաններում վերարտադրության նպատակով դրանց օգտագործման կարգը սահմանելու մասին»
- ՀՀ կառավարության 08.02.2018թ. N108-Ն որոշում «Բնակավայրերի կանաչ գոտիների չափերին և տեսակային կազմին ներկայացվող պահանջները

սահմանելու և ՀՀ կառավարության 30.10.2008 թ. N1318-Ն որոշումն ուժը կորցրած ճանաչելու մասին»

- ՀՀ կառավարության 28 դեկտեմբերի 2023 թ. «Հայաստանի Հանրապետության Կառավարության 2014 Թվականի Նոյեմբերի 19-Ի N 1325-Ն Որոշման Մեջ Փոփոխություն Կատարելու մասին» N 2343 - Ն որոշում:

- ՀՀ կառավարության 8 հոկտեմբերի 2009 թվականի «Կենտրոնացված կոյուղացանց չունեցող համայնքներում նոր կառուցվող օբյեկտների համար կոյուղաջրերի տեղային մաքրման կայանների պարտադիր տեղադրման նորմերը հաստատելու մասին» N 1142-Ն որոշում:

- ՀՀ կառավարության 394-Ն որոշում (փոփ. 21 մարտի 2024 թվականի):

Սույն հաշվետվության պատրաստման ընթացքում հաշվի են առնվել Հայաստանի Հանրապետության կառավարության «Մինչեվ 2026 թվականը կառուցվող, հիմնանորոգվող կամ վերակառուցվող 300 դպրոցներ»-ի ծրագրում ընդգրկված դպրոցների ցանկը հաստատելու եվ ցանկում ընդգրկված դպրոցների համար սահմանված շինարարական աշխատանքների՝ կառուցման, վերակառուցման կամ հիմնանորոգման համար միջամտության աստիճանի ընտրության չափորոշիչները սահմանելու մասին» 30 նոյեմբերի 2023 թվականի N 2093-Ն որոշման մասին օրենքը, ինչպես նաև ՀՀ կողմից վավերացրած բնապահպանական միջազգային պայմանագրերի պահանջները, ինչպես նաև Հայաստանը վավերացրել է մի շարք միջազգային համաձայնագրեր (բերված են ստորև) և կոնվենցիաներ՝ կապված շրջակա միջավայրի կառավարման խնդիրների հետ (ցանկն առկա է ՀՀ ՇՄՆ <http://www.mnp.am/> ինտերնետային էջում)։

Բնապահպանական որակի ստանդարտները, որոնք կիրառվում են ջրային ռեսուրսների, օդի, ինչպես նաև աղմուկի և թրթռումների ազդեցությունը որոշելու համար, մշակված են և կիրառելի են նաև քաղաքաշինարարական ոլորտի համար:

«Քաղաքաշինության մասին» ՀՀ օրենք (1998) կարգավորում է շինարարական գործընթացի կազմակերպումը, պահանջում է նախատեսվող գործունեության մասին տեղակատվության հրապարակումը և նախագծման փուլում հանրության մասնակցությունը (հոդվածներ 13,14,15,16, Գլուխ 6):

Քաղաքաշինության ոլորտում բնապահպանական նորմերի և նորմատիվային փաստաթղթերի կիրառումն ապահովվում է Քաղաքաշինարարության նախարարի ՀՀ ՇՆ 10-01-2014 “Շինարարությունում նորմատիվ փաստաթղթերի համակարգ. Հիմնական դրույթներ Շինարարական նորմերը հաստատելու մասին” N65-Ն հրամանով (8 ապրիլի 2014):

ՀՀ Քաղաքաշինության նախարարի «Շինարարության որակի տեխնիկական հսկողության իրականացման հրահանգը» (հրաման N44, 28 ապրիլի, 1998) պահանջում է շինարարությանը վերաբերվող բոլոր նորմերի և ստանդարտների կիրառումը տնտեսվարող սուբյեկտի կողմից:

Հայաստանի Հանրապետության տարածքում գործող քաղաքաշինության

բնագավառի նորմատիվատեխնիկական փաստաթղթերի ցուցակ (2013) պարունակում է ՀՀ-ում գործող շինարարական նորմերի համակարգը, այդ թվում՝ տարբեր տիպի աշխատանքների անվտանգության վերաբերյալ:

Համաձայն Օրենքի՝ գործունեությունները դասակարգվում են 2 կատեգորիաների՝ Ա, և Բ: Ըստ Օրենքի շրջակա միջավայրի վրա ազդեցության աստիճանի, նախատեսվող գործունեությունը դասակարգվում է «Բ» կատեգորիայի քանի որ ընդհանուր կառուցապատվող տարածքի մակերեսը գերազանցում է 1500 մ²-ը (դպրոցի նոր կառուցվող մասնաշենքի կառուցապատման մակերեսը կազմում է 1621մ², ընդհանուր մակերեսը կազմում է 7920.8մ², որից կանաչապատման մակերեսը կազմում է 3175.2 մ² մակերեսն է:

Համաձայն Օրենքի լիազոր մարմինը՝ շրջակա միջավայրի նախարարությունը իրականացում է հիմնադրությային փաստաթղթի և նախատեսվող գործունեության փորձաքննություն, տրամադրում է շրջակա միջավայրի վրա ազդեցության փորձաքննական եզրակացություն:

Սույն Շրջակա միջավայրի վրա ազդեցության գնահատման հաշվետվությունը մշակված է ՀՀ Տավուշի մարզի Դիլիջան համայնքի Աղավնավանք բնակավայրի դպրոցի կառուցման համար, որի նախագծային տեղակայումն իրականացվել է «ՀԱԼԴԻ Քոնսալթ» ՍՊ ընկերության կողմից:

5. Նախատեսվող գործունեության ՇՄԱԳ փորձաքննական գործընթացների վերաբերյալ

Շրջակա միջավայրի վրա ազդեցության գնահատման նպատակը

Շրջակա միջավայրի վրա ազդեցության գնահատման նպատակն է բացահայտել նախատեսվող գործունեության իրականացման ընթացքում կանխատեսվող բնապահպանական ազդեցությունները (շրջակա միջավայրը աղտոտող վնասակար նյութեր, թափոններ և այլ գործոններ), վերլուծել ու գնահատել դրանք, ցույց տալ, որ հնարավոր բացասական ազդեցությունների կանխարգելման, չեզոքացման և/կամ նվազեցման համար նախատեսված են անհրաժեշտ միջոցառումները: Գնահատման նպատակն է նաև նույնականացնել հնարավոր սոցիալական ազդեցությունները և օգուտները:

Ըստ "Շրջակա միջավայրի վրա ազդեցության գնահատման և փորձաքննության մասին" օրենքի փորձաքննության ենթակա են օրենքի 12-րդ հոդվածի 3-րդ և 4-րդ, 6-9-րդ մասերով, ինչպես նաև օրենքի 18-րդ հոդվածի 4-րդ մասի 1-ին կետով սահմանված՝ նախատեսվող գործունեության տեսակների ՇՄԱԳ հաշվետվությունները և նախագծային փաստաթղթերը:

6. Ձեռնարկողի անվանումը, գտնվելու վայրը և նպատակը

Նախատեսվող գործունեությունն իրականացվելու է «ՀԱԼԴԻ Քոնսալթ» ՍՊԸ կողմից որի իրավաբանական հասցեն է՝ ՀՀ Գեղարքունիքի մարզ, գ. Նորատուս: Աղավնավանքի դպրոցի կառուցումը նախատեսվում է իրականացնել Տավուշի մարզի Դիլիջան համայնքի Աղավնավանք բնակավայրի դպրոցի տարածքում՝ «Մինչեվ 2026 թվականը կառուցվող, հիմնանորոգվող կամ վերակառուցվող 300 դպրոցներ» ծրագրի շրջանակներում, ՀՀ կառավարության 2093-Ն որոշման համաձայն: Նախատեսվող գործունեության նպատակն է՝ կառուցել համապատասխան ստանդարտներով և ժամանակակից պահանջներով դպրոցի նոր շենք: Ծրագրի իրականացնող է Հայաստանի տարածքային զարգացման հիմնադրամը (ՀՏԶՀ)՝ ՀՀ կառավարության պետական բյուջեի միջոցներով:

7. ՇՄԱԳ հաշվետվության մշակման հիմքերը

Նախատեսվող դպրոցի կառուցման հայտը մշակված է հիմք ընդունելով.

- դպրոցի կառուցման նախագծային փաստաթղթերը,
- դպրոցի կառուցման գլխավոր հատակագիծը ([հավելված 2](#))
- տեղամասի ինժեներաերկրաբանական հետազոտությունների հաշվետվությունը,
- համապատասխան համաձայնությունները և թույլտվությունները,
- սեփականության վկայականը՝ [Հավելված 1](#)

8. ԱՇԽԱՏԱՆՔՆԵՐԻ ՇՐՋԱՆԱԿՆԵՐԸ

8.1 Նախատեսվող գործունեության համառոտ նկարագիր

Դպրոցն ապահովված է կադաստրային փաստաթղթերով (անշարժ գույքի նկատմամբ իրավունքների պետական գրանցման վկայականը բերված է հավելված 1-ում): Համաձայն սեփականության վկայականի տարածքը 0.7921 հա է, առկա դպրոցը 1804 քմ է, առկա է ենթակայան 29.2 քմ, զուգարան 5.9 քմ, պահեստ 42.5 քմ: Դպրոցի տարածքում առկա են ծառեր, որոնցից 9 հատվելու են՝ համայնքապետարանի համաձայնությամբ, հավելված 7, մնացած մոտ 30 ծառերը պահպանվելու են շինարարության ընթացքում:

Համաձայն տեխնիկական առաջադրանքի, նախագծվող դպրոցը կառուցվելու է ներկայիս դպրոցի մասնաշենքի հարակից տարածքում, այնուհետև դպրոցը նախատեսվում է քանդել և դրա տեղում իրականացնել բարեկարգում և մարզահրապարակի կառուցում: Հարևանությամբ գտնվում են բնակելի տներ, հողամասեր և այլ տարածքներ:

Նոր իրականացվող դպրոցը նախատեսվում է տեղադրել հողամասի երկարությամբ՝ փողոցին զուգահեռ, ինչը կապահովի լսարանների գերակշիռ մասին հարավային

կողմնորոշում: Նախատեսվում է ունենալ բացօթյա մարզադաշտ, վազքուղի, իսկ ընդհանուր տարածքը նախատեսվում է բարեկարգել և կանաչապատել:

Համաձայն էսքիզային նախագծի դպրոցը երկհարկանի է:

Առկա է նկուղային հարկ, որի ընդհանուր մակերեսը կազմում է 440.64 մ²:

Շենքն իրենից ներկայացնում է 2 իրար կցված շինություններ՝ երկհարկանի հիմնական դպրոցի մասնաշենք, մարզադահլիճի և հանդիսությունների դահլիճ:

Դպրոցի, մանկապարտեզի և մարզադահլիճների մուտքերի մոտ նախատեսված են թեքահաթակներ: Հանդիսությունների դահլիճը նախատեսված է 144 հոգու համար, մարզասրահի երկրորդ հարկի մակարդակում նախատեսված է 60 տեղանոց տրիբունա, մարզադահլիճի չափերն են՝ 24.7*18.0 սմ:

Առաջին հարկում նախատեսված են դասասենյակներ, կաբինետներ և բուֆետ: Երկրերդ հարկում դասասենյակներ, ինֆորմատիկայի կաբինետ, մեթոդ կաբինետ, ռազմագիտության սենյակ, ռոբոտատեխնիկայի սենյակ և ուսուցչանոց:

Նկուղային հարկը 21.6x20.4 մ չափեր է ունենալու, որտեղ նախատեսված է գրադարան, խոհանոց, բուժկետ, պահոցներ, սանհանգույցներ, էլեկտրավահանակ, ջրի ռեզերվուար և պոմպարան:

Նկուղային հարկը անհրաժեշտության դեպքում կարող է ծառայել որպես թաքստոց, որտեղ բացի աստիճաններից, իջնելու է նաև վերելակը: Դպրոցի գլխավոր մուտքի աստիճանների մոտ նախատեսված է հարթակ՝ դպրոցական բացօթյա միջոցառումների համար: Առաջին հարկում տեղակայված են նաև հանդերձարաններ, սանհանգույցներ, խաղասենյակներ, վարիչի և բժշկի սենյակ:

Նախագիծը մշակված է համաձայն ՀՀՇՆ 30-01-2023թ Քաղաքաշինություն քաղաքային և գյուղական բնակավայրերի հատակագծում եվ կառուցապատում ՀՀՇՆ 21-01-2014 Շենքերի և շինությունների հրդեհային անվտանգություն նորմերին համապատասխան՝ Հայնախագիծ ԲԲԸ-ի կողմից, «ՀԱԼԴԻ Քոնսալթ» ընկերությունը իրականացնում է տեղակապում:

Շինարարական աշխատանքների ավարտից հետո նախատեսվում է տարածքը կանաչապատել և բարեկարգել: Կանաչապատումը իրականացվելու է տարածաշրջանին բնորոշ ծառատեսակներով և բուսականությամբ, որի համար ընկերության կողմից մշակվել է համապատասխան բարեկարգման, կանաչապատման և արդիականացման դենդրոնախագիծ, հավելված 4, որը կհամաձայնեցվի համայնքապետարանի հետ:

Գործունեությունն իրականացվում է <<Մինչեվ 2026 թվականը կառուցվող, հիմնանորոգվող կամ վերակառուցվող 300 դպրոցներ>> ծրագրի շրջանակներում, կառուցվելու է 144 աշակերտի համար նախատեսված միջնակարգ դպրոց: Նախատեսվող գործունեության իրականացման հետևանքով շրջակա միջավայրի վրա

հնարավոր բացասական ազդեցությունները կառաջանան շինարարության փուլում, կապված՝ հողային աշխատանքների, մեքենաների և շինտեխնիկայի շահագործումից առաջացող ծխագազերի արտանետումների, շինտեխնիկայի շահագործման և ավտոտրանսպորտի տեղաշարժի արդյունքում աղմուկի մակարդակի ավելացման, թափոնների կառավարման, բետոնային աշխատանքների հետ, որոնք կլինեն կարճաժամկետ: Գործունեության տարածքում բացակայում են բնության հատուկ պահպանվող տարածքները, պատմամշակութային հուշարձանները: Ռեսուրսափորձող տարածքը գտնվում է մարզկենտրոնից 32 կմ հարավ-արևմուտք, Երևանից՝ 130 կմ, Գետիկ գետի ստորին հոսանքի աջափնյակում: Ռելիեֆի բացարձակ նիշերը տատանվում են ծովի մակարդակից 1063.0-1076.50, մետրերի սահմաններում:

Դպրոցի կառուցման տեխնիկա-տնտեսական ցուցանիշներ են.

1. Հողամասի ընդհանուր մակերեսը՝ 0.7921 հա (100%)

2. Ընդհանուր կառուցապատման մակերեսը՝ 1621.4մ²

3 Կառուցապատման տոկոսը՝ 20,4 %

4 Կանաչապատման մակերեսը՝ 3175.2 մ²

5 Կանաչապատման տոկոսը՝ 40%

6 Բաց սպորտհրապարակ՝ 237 մ²,

7 Տաղավար՝ 17.6 մ²

8 Ջերմոց 32 մ²,

9 Երթևեկելի մաս 1310 մ²

10 Սալվածք և մայթեր 820 մ²,

11 Գոյություն ունեցող սպորտդահլիճ 477.6 մ²,

12 Ավտոկայանատեղի և կանաչ գոտի 230 մ²

6-ից 12 կետերը միասին կազմում են տարածքի մնացած 39,6 %-ը:

Շահագործման ընթացքում ջրամատակարարման հաշվարկային ելքերը կազմելու են.

• ներքին հակահրդեհային ջրամատակարարումը՝ 2x2.5 լ/վրկ,

• արտաքին հակահրդեհային ջրամատակարարումը՝ 5 լ/վրկ,

գործունեության տեղադիրքի վերաբերյալ տվյալները WGS-84 (ARMREF 02) ազգային գեոդեզիական կոորդինատային համակարգով ներկայացված են ստորև

1. X=8507423.3591 Y=4509786.7849
2. X=8507426.7279 Y=4509806.9049
3. X=8507464.6007 Y=4509800.5638
4. X=8507464.9952 Y=4509800.4977
5. X=8507466.8282 Y=4509811.4453
6. X=8507484.5811 Y=4509808.4729
7. X=8507478.3886 Y=4509771.4877
8. X=8507460.6356 Y=4509774.4601
9. X=8507444.6626 Y=4509783.2180
10. X=8507444.3984 Y=4509781.6400
11. X=8507439.0725 Y=4509782.5318
12. X=8507439.3367 Y=4509784.1098
13. X=8507428.6850 Y=4509785.8932

Ըստ սեյսմիկ հատկության`

Ըստ սեյսմիկ հատկության` ՀՀՇՆ 20.04.2020թ.-ի, տեղագնվող շրջանը գտնվում է II սեյսմիկ գոտում` գրունտների $A_{max} = 0.4g$ արագացմամբ:

Ինժեներա-երկրաբանական ուսումնասիրություններ

Հիդրոերկրաբանական տեսակետից Ուսումնասիրվող տարածքի ինժեներա-երկրաբանական պայմանների, մասամբ լանջային-գրավիտացիոն պրոցեսների զարգացման վրա ազդող կարևոր գործոններից են հանդիսանում ստորգետնյա ջրերը, որոնց ձևավավորումն ու բնույթը, իրենց հերթին ուղղակիորեն կախված է տարածքի ֆիզիկա-աշխարհագրական պայմաններից և երկրաբանա-լիթոլոգիական առանձնահատկություններից: Գրունտային ջրերի հոսքեր, հիմնականում հանդիպում են ձորակների և գետի հովտում (ցածրադիր տարածքներում): Հետագոտվող տարածքը կարելի է գնահատել, որպես գրունտային ջրերի սնման, կուտակման և բեռնաթափման շրջան: Գրունտային գրերը բեռնաթափվում են Գետիկ գետը: Ուսումնասիրվող տարածքում մինչև 12մ խորությամբ հորատված հորատանցքերի գրունտային ջրեր չեն հայտնաբերվել և ըստ ֆոնդային տվյալների գտնվում են 15.0մ խորը հորիզոններում:

Ֆիզիկա-երկրաբանական վտանգավոր երևույթներ ինչպիսիք են կարսուրը, սողանքը, քարաթափությունը, փլուզումը և այլն, բացակայում են:

Տարածքի երկրաբանական կտրվածքը ուսումնասիրվել է հորատման եղանակով, գրունտների լաբորատոր հետազոտությամբ: Ուսումնասիրվող տարածքում առանձնացվել է գրունտների երեք շերտ: Ստորև ներկայացված է այդ շերտերի լիթոլոգիական նկարագրությունները և նրանց ֆիզիկա-մեխանիկական հատկությունները:

Շերտ 1 **Հողաբուսական շերտ** ավազակավի, կավավազի լցնումով: Գրունտը ըստ շահագործման դժվարության՝ համաձայն (9^ա) I կարգ:

Շերտ 2 **Տարբեր ապարների խճային և խճաքարային նստվածքներ ավազակավի լցնումով:** Լցնումը շագանակագույն է, թույլ խոնավ, պինդ թանձրության մանրահատիկ: Դրանք ժամանակակից դեյուվիալ-պրոլյուվիալ առաջացումներ են: Գրունտը ըստ շահագործման դժվարության՝ համաձայն (13) IV կարգ:

Շերտ 3 **Այլուվիալ ծագման լավ գնդավորված ճալաքարա-կոպճային նստվածքներ 10-15% գլաքարերով,** ավազակավի, խճավազի լցանյութով: Բեկորային նյութը տարակազմ է, լավ և միջին հղկվածության: Գրունտը ըստ շահագործման դժվարության՝ համաձայն (6^բ) IV կարգ:

8.2. Շրջակա միջավայրի բնութագրերը

8.2.1. Աշխարհագրական դիրքը, ռելիեֆը.

Տավուշի մարզը գտնվում է Հայաստանի Հանրապետության տարածքի հյուսիս-արևելյան հատվածում: Այն հարավ-արևելքում և հարավում սահմանակից է Գեղարքունիքի և Կոտայքի մարզերին, արևմուտքում՝ Լոռու մարզին, իսկ պետական սահմանով՝ Վրաստանին, հյուսիսում և արևելքում՝ Ադրբեջանին: Տավուշի մարզը տարածվում է Փոքր Կովկասի լեռնաշղթաների արտաքին շարի վրա (Վիրահայոց, Գուգարաց և Միափորի լեռներ): Մարզի կենտրոնով է անցնում Հյուսիսային Կովկաս-Թբիլիսի-Երևան գազատարը: Հյուսիսային սահմանի երկայնքով, Դեբեդի ափով անցնում է Երևան-Թբիլիսի երկաթուղու 7 կմ-ոց հատվածը: Տավուշի մարզում են գտնվում Այրում-Ջիլիգայի և Բագրատաշենի մաքսակետերը: Մարզկենտրոն Իջևան քաղաքը (2024թ. տարեսկզբին՝ 19.2 հազ. բնակիչ) գտնվում է Երևանից 133 կմ հեռավորության վրա: Այն մարզի հյուսիս-արևելյան հատվածի վարչական, արդյունաբերական, կրթամշակութային կենտրոնն է և տրանսպորտային հանգույցն է: Քաղաքի արդյունաբերության հիմնական ուղղությունը մշակող արդյունաբերությունն է (մասնավորապես՝ սննդամթերքի և գինու արտադրությունը): Չարգացում է ապրում քարի մշակումը և տեքստիլ արտադրությունը: Քաղաքում արտադրվող գինիների, քարե և տեքստիլ արտադրատեսակների գերակշիռ մասն իրացվում է արտաքին շուկաներում:

Ուսումնասիրվող տարածքը գտնվում է մարզկենտրոնից 32 կմ հարավ-արևմուտք, Երևանից՝ 130 կմ, Գետիկ գետի ստորին հոսանքի աջափնյակում: Ռելիեֆի բացարձակ նիշերը տատանվում են ծովի մակարդակից 1063.0-1076.50, մետրերի սահմաններում:

8.2.2. Կլիմա և օդային ավազան

Կլիման ուսումնասիրվող տարածքի կլիմայական պայմանները բնութագրելիս վկայակոչել ենք ՀՀ քաղաքաշինության նախարարության ՀՀԾՆ 22-01-2024 «Շինարարական կլիմայաբանություն» նորմատիվային փաստաթուղթը և քանի որ Աղավնավանքի համար չկան տվյալներ, ուստի բերում ենք Դիլիջան քաղաքին համապատասխան կլիմայական ցուցանիշները: Ստորև բերվում է մի քանի կլիմայական տվյալներ՝ ըստ Դիլիջանի օդերևութաբանական կայանի դիտարկումների:

- Տարեկան միջին ջերմաստիճանը 8.4 °C
- Օդի բացարձակ առավելագույն ջերմաստիճանը 38.1°C
- Օդի բացարձակ նվազագույն ջերմաստիճանը -22.8°C
- Օդի միջին տարեկան հարաբերական խոնավությունը 73%
- Օդի հարաբերական խոնավությունը ամենացուրտ ամսվա 51%
- Օդի հարաբերական խոնավությունը ամենաշոգ ամսվա 61%
- Գրունտի սառչման առավելագույն խորությունը, կազմում է 47 սանտիմետր:

Բնակավայրի, օդերևութաբանական կայանի անվանումը	Միջին ջերմաստիճանը ըստ ամիսների. °C												Միջին տարեկան. °C	Բացարձակ նվազագույն. °C	Բացարձակ առավելագույն. °C
	I	II	III	IV	V	VI	VII	VIII	IX	X	XI	XII			
Դիլիջան	-1,4	-0,7	2.5	7.8	12.1	15.5	18.5	18.3	14.4	9.4	4.4	0.4	8.4	-22.8	38.1

Բնակավայրի, օդերևութաբանական կայանի անվանումը	Օդի հարաբերական խոնավությունը, %														
	ըստ ամիսների												Միջին տարեկան, %	Միջին ամսական ժամը 15-ին	
	I	II	III	IV	V	VI	VII	VIII	IX	X	XI	XII			ամենացուրտ ամսվա %
Դիլիջան	65	65	69	72	78	78	76	76	79	78	73	67	73	51	61

Բնակավայրի, օդերևութաբանական կայանի անվանումը	միջին ամսական													Չնաժամկույթ		
	Տեղումների քանակը _____, մմ													Առավելագույն տաա-նօրյակային բարձրությունը, սմ	Տարվա մեջ ձնածածկույթով օրերի քանակը	Չյան մեջ ջրի առավելագույն քանակը, մմ
	ըստ ամիսների															
	I	II	III	I V	V	VI	VII	VIII	IX	X	XI	XII	Տարեկան			

Դիլիջան	23	30	48	68	107	104	70	52	46	51	36	21	656	53	57	103
	35	33	42	42	58	74	45	47	40	45	44	33	74			

Բնակավայրի անվանումը	Ամիսներ	Կրկնելիությունը, %					Ըստ ուղղությունների			Անորոշի կրկնելիությունը, %	Միջին ամսական արագություն, մ/վ	Գերակշռող ուղղությունը հունիս-օգոստոս ամիսներին	Միջին արագություններից նվազագույնը ըստ ուղղությունների հուլիսին, մ/վ	Գերակշռող ուղղությունը դեկտեմբեր-փետրվար ամիսներին	Միջին արագություններից առավելագույնը ըստ ուղղությունների հունվարին, մ/վ
		Միջին արագությունը, մ/վ					ըստ ուղղությունների								
		Յուլիսիսային	Յուլիս-արևելյան	Արևելյան	Հարավ-արևելյան	Հարավային	Հարավ-արևմտյան	արևմտյան	հյուսիս-արևմտյան						
1	2	3	4	5	6	7	8	9	10	11	12	13	14	15	16
Դիլիջան	հունվար	3.0	19.0	2.0	3.0	22.0	32.0	15.0	4.0	28.0	2.1	ՀսԱրլ	2.5	ՀՎ	2.8
		1.6	1.7	1.8	2.4	2.8	2.5	2.0	1.5						
	ապրիլ	4.0	41.0	6.0	4.0	13.0	20.0	9.0	3.0	31.0	2.0				
		1.6	2.2	2.0	2.4	2.5	2.3	1.6	1.5						
	հուլիս	5.0	63.0	10.0	2.0	2.0	7.0	8.0	3.0	42.0	1.7				
		1.9	2.5	2.4	1.4	1.4	1.3	1.1	1.4						
	հոկտեմբեր	5.0	46.0	6.0	3.0	10.0	17.0	10.0	3.0	43.0	1.5				
		1.7	2.2	1.9	1.7	1.9	1.7	1.4	1.4						

Օդային ավազան. Հայաստանի հանրապետության տարածքում օդային ավազանի աղտոտվածությունը վերահսկվում է ՀՀ Շրջակա միջավայրի նախարարության «Հիդրոօդերևութաբանության և մոնիթորինգի կենտրոն» ՊՈԱԿ-ի կողմից՝ հանրապետության տարածքի 45 (այդ թվում՝ 6 դժվարամատչելի և 3 մասնագիտացված) օդերևութաբանական կայանում: Մթնոլորտային օդի աղտոտվածության դիտարկումներն իրականացվում են 15 հիմնական անշարժ՝ ակտիվ նմուշառման դիտակայանում, որտեղ դիտարկումներն իրականացվում են ամենօրյա կտրվածքով և 214 շարժական՝ պասիվ նմուշառման դիտակետում, որտեղ իրականացվում են շաբաթական դիտարկումներ: Անշարժ դիտակայաններում կատարվում է հիմնական աղտոտող նյութերի՝ ծծմբի երկօքսիդի, ազոտի երկօքսիդի, փոշու, փոշու մեջ պարունակող մետաղների և գետնամերձ օզոնի (որպես երկրորդային աղտոտիչ) մոնիթորինգ, իսկ շարժական դիտակետերում՝ ծծմբի երկօքսիդի և ազոտի երկօքսիդի մոնիթորինգ: Օդի որակի գնահատումը կատարվում է սահմանային թույլատրելի կոնցենտրացիաների կիրառմամբ համաձայն ՀՀ կառավարության 2006 թ. փետրվարի 2-ի N160-Ն որոշման:

Օդի աղտոտվածության վերաբերյալ տեղեկատվությունը բերված է ըստ «Հիդրոօդերևութաբանության և մոնիթորինգի կենտրոն» ՊՈԱԿ-ի կայքում տեղադրված «Վնասակար նյութերի ֆոնային կոնցենտրացիաներ բնակավայրերում, որտեղ բացակայում են մթնոլորտային օդի որակի մոնիթորինգի դիտարկումները» ժամանակավոր առաջարկություններից, ինչը հրապարակված է (<http://meteomonitoring.am/page/1591>), ըստ որի օդի որակը բնութագրող որոշ պարամետրերի վերաբերյալ տեղեկատվությունը բերված է հետևյալ աղյուսակում տարածքին բնաորոշ բնակչության համար (337 մարդ ըստ 2011թ. մարդահամարի):

Բնակչության քանակը (հազար մարդ)	Ֆոնային կոնցենտրացիաներ (մգ/մ3)			
	Փոշի	Ծծմբի երկօքսիդ (SO2)	Ազոտի երկօքսիդ (NO2)	Ածխածնի օքսիդ (CO)
<10	0.071	0.006	0.023	0.8

8.2.3. Հողային ռեսուրսներ.

Հողերի որակի գնահատումն իրականացվում է ՀՀ առողջապահության նախարարի 2010 թվականի հունվարի 25-ի N 01-Ն հրամանի համաձայն:

Աղավնավանքի բնակավայրում հետազոտություններ չեն իրականացվել: Իրականացվող գործունեության ընթացքում տարածքին հարակից հողերի վրա ազդեցության մեղմացնող միջոցառումներ են իրականացվելու, տարածքը չի աղտոտվելու ծանր մետաղներով, ինչպես նաև այլ շինանյութերով:

8. 2.4.Ջրային ռեսուրսներ

Հայաստանի հանրապետությունում ջրային ռեսուրսների մոնիթորինգն իրականացվում է շրջակա միջավայրի նախարարության «Հիդրոոդերևութաբանության և մոնիթորինգի կենտրոն» ՊՈԱԿ-ի կողմից: Ջրերի որակի գնահատումն իրականացվում է ՀՀ կառավարության 2011 թվականի հունվարի 27-ի N75-Ն որոշման համաձայն: Ըստ 2022 թ-ի Հիդրոոդերևութաբանության և մոնիթորինգի կենտրոնի տվյալների Աղստև գետի ջրի որակը Դիլիջան քաղաքից վերև և ներքև, Իջևան քաղաքից վերև և ներքև հատվածներում գնահատվել է «միջակ» (3-րդ դաս): Դիլիջան քաղաքից վերև՝ պայմանավորված երկաթով և կախութային չոր նյութերով, Դիլիջան քաղաքից ներքև՝ նաև նիտրիտ իոնով, Իջևան քաղաքից վերև՝ պայմանավորված ամոնիում իոնով, մանգանով, երկաթով, բարիումով և կախութային չոր նյութերով, Իջևան քաղաքից ներքև՝ ամոնիում և նիտրիտ իոններով, երկաթով, բարիումով, ընդհանուր ֆոսֆորով և կախութային չոր նյութերով: Աղավնավանքը գտնվում է Գետիկի գետի ափին: Գետիկ (նախկինում՝ Թարս, Թարսաչայ), գետ Հայաստանի Գեղարքունիքի և Տավուշի մարզերում, Աղստևի աջ վտակը: Երկարությունը 58 կմ է, ավազանը՝ 581 կմ²: Սկիզբ է առնում Սևանի լեռնաշղթայի Քաշաթաղ գագաթի հյուսիսարևմտյան լանջերի աղբյուրներից, 2450 մետր բարձրությունից, հոսում հյուսիս-արևմուտք: Խոշոր վտակները երկուսն են, երկուսն էլ ձախակողմյան, որոնցից է Բարեբերը: Վերին հոսանքում հարթավայրային է, Մարտունի գյուղից մինչև գետաբերան՝ տիպիկ լեռնային է, այստեղ հոսում է խոր, անտառապատ V-աձև հովտով՝ շրջապատված Արեգունու և Միափորի լեռնաշղթաներով: Սնումը հիմնականում ձնաանձրևային է, ջրի միջին տարեկան ծախսը՝ 2,95 մ³/վրկ: Վարարում է մայիս-հունիսին: Գետիկ գետի ջրի որակը Վահան գյուղից վերև և գետաբերանի հատվածներում գնահատվել է «միջակ» (3-րդ դաս): Վահան գյուղից վերև՝ պայմանավորված ամոնիում իոնով, երկաթով և կախութային չոր նյութերով, գետաբերանում՝ ամոնիում իոնով և բարիումով

Մակերևութային ջրերի որակի և քանակի մոնիթորինգի դիտացանց



ՀՀ մակերևութային ջրերի որակի դիտացանց

Ստորերկրյա քաղցրահամ ջրերի մոնիթորինգի դիտացանցում ընդգրկված են Հանրապետության 6 ջրավազանային կառավարման տարածքի (Հյուսիսային, Ախուրյան, Հրազդան, Սևան, Արարատյան, Հարավային) 119 ստորերկրյա ջրաղբյուր, ինչը ներառում է 25 շատրվանող հորատանցք, 47 չշատրվանող հորատանցք և 47 բնաղբյուր: Ջրաղբյուրներում կատարվում են ջրի ծախսի, մակարդակի (ճնշման) և ջերմաստիճանի դիտակումներ՝ ամսական 6 անգամ հաճախականությամբ: Տարեկան 2 անգամ կատարվում է նաև ստորերկրյա ջրերի որակի մոնիթորինգ 56 ջրաղբյուրում, որոնցից յուրաքանչյուրում որոշվում է շուրջ 40 ինդիկատորային ցուցանիշ (հիմնական անիոններ և կատիոններ, մետաղներ, աղային ռեժիմի տարրեր):

8.2.5. Կենսաբազմազություն

Տարածաշրջանում է գտնվում Դիլիջան ազգային պարկի տարածքը, որը Հայաստանի բնաշխարհի եզակի անկյուններից է: Այն առանձնանում է հարուստ և յուրօրինակ կենսաբազմազանությամբ, մեզոֆիլ անտառային լանդշաֆտների, գիտական, ճանաչողական և տնտեսական բարձր արժեքներ ունեցող առանձին էկոհամակարգերի ու բնության հուշարձանների բնապահպանական, գիտաճանաչողական, առողջապահական և ռեկրեացիոն բարձր արժեքներով:

Ազգային պարկը գտնվում է հանրապետության հյուսիսային հատվածում՝ Փամբակի, Արեգունու, Միափորի լեռնաշղթաների լանջերին, Աղստև և Գետիկ գետերի ավազաններում՝ ծովի մակարդակից 1000- 2200 մ բարձրությունների սահմաններում: Գործունեության ենթակա և հարակից տարածքները արդեն իսկ կառուցապատված են, գուրկ բնական բուսածածկույթից, չկան կարմիր գրքում գրանցված բույսեր: Կենդանատեսակներ հանդիպելը դիտարկվող տարածքում քիչ հավանական է, կամ բացառվում է:

Բուսական աշխարհը ներկայացված է *Fagus orientalis* Lipsky, *Quercus iberica* Stev., *Carpinus betulus* L., *C. orientalis* Mill տեսակներով: Դաշտային հատվածներում հանդիպում են հացահատիկային բազմախոտային և մարգագետնատափաստանային խմբեր: Անտառային բուսական աշխարհի կողքին քարքարոտ թփուտային հատվածներում տարածված են մասուրի թփերը: Հիմնական բժշկական դեղաբույսերն են *Hypericum perforatum* L., *Leonurus cardiaca* L., *Thymus kotschyanus* Boiss: Et Hohen., *Equisetum arvense* L. և այլն:

Ողնաշարավոր կենդանիներից են անտառային կատուն, բարձր ցեղատեսակի եղջերուները, սկյուռը և եվրոպական եղնիկը: Կաթնասունների կենդանական աշխարհին

ընդգրկում է գորշ արջը, վայրի խոզը, գայլը, աղվեսը և կզելը: Սողունները լայն տարածում ունեն: Անտառը հարուստ է թռչուններով՝ tomtits, chaffinches, bullfinches: Փետրավոր գիշատիչներից են բվերը արծվաբվերը և սովորական բզեզները: Անողնաշարավորներից են անձրևի որդերը, մրջյունները, մեղուները, մորեխները, ծորիդները, մորեխները, փայտի ոջիլները, մեծ կապույտ թիթեռները, մոծակները, ճանճերը և ծովախեցգետինները:

8. 2.6. Հատուկ պահպանվող տարածքներ

Տավուշի մարզում է գտնվում Դիլիջանի ազգային պարկը՝ 33 765.0 հա տարածքով:

Դիլիջանի արգելոցը զբաղեցնում է Աղստև գետի վերին հոսանքի ավազանը՝ Հալաբի արևելյան, Միափորիի հյուսիսարևմտյան և Արեգունի լեռնաշղթայի հյուսիսարևելյան լանջերը, մոտ 24000 հեկտար տարածություն:

Կազմակերպվել է 1958 թվականին՝ բուսական և կենդանական աշխարհի պահպանման, հարստացման և տեղական պայմաններում նոր տեսակների ստացման նպատակով: Անտառներն առաջին կարգի են: Ունեն հողապաշտպան, ջրակարգավորիչ, գիտական և տնտեսական նշանակություն: Ազգային պարկի բուսաշխարհն ընդգրկում է 902 տեսակ ծաղկավոր բույսեր, որոնցից 40-ը՝ հազվագյուտ: 29 տեսակ գրանցված է Հայաստանի Կարմիր գրքում: Հիմնական ծառատեսակներն են՝ հաճարենի, կաղնի, բոխի, լորենի, հացենի, թեղի, սոճի և գիհի: Դիլիջանի արգելոցում են երրորդական դարաշրջանի մնացորդ՝ կարմրածառի (մահիկի) պուրակները, որոնցից Աղնաբաթինը (Գետիկի ավազան) ամենախոշորն է Անդրկովկասում: Դեղատուներից լայն տարածում ունեն սրոհունդի, դաղձի, ուրցի, ուրցադաղձի, սննդային բույսերից՝ ավելուկի, սիբեխի, բալդրդանի, կերային խոտաբույսերից՝ երեքնուկի, կորնգանի, գեղազարդային բույսերից՝ խոլորձի, հիրիկի բազմաթիվ տեսակներ:

Արգելոցն ունի հարուստ կենդանական աշխարհ: Հանդիպում են գորշ արջ, այծյամ, գորշուկ, քարակզաքիսը (*M. foinea nehringi*), անտառային կատու, աղվես, լուսան, պարսկական սկյուռ, ինչպես նաև բազմաթիվ սողուններ ու երկկենցաղներ: Կան նաև բազմաթիվ թռչուններ՝ կովկասյան ցախաքլոր, լեռնային հնդկահավ, գորշ կաքավ, անտառային կտցար, կեռնեխ և աղավնիներ: Կլիմայավարժեցվում են ուստուրական բծավոր եղջերուն, ազնվացեղ եղջերուն և վայրի խոզը:

Արգելոցի տարածքում են գտնվում Հաղարծինը, Ջուխտակը, Գոշավանքը, Մաթոսավանքը:

8.2.8. Պատմության և մշակութային հուշարձաններ:

Համաձայն ՀՀ կառավարության 2007թ. մարտի 15-ի «ՀՀ ՊԵՏԱԿԱՆ ՍԵՓԱԿԱՆՈՒԹՅՈՒՆ ՀԱՄԱՐՎՈՂ ԵՎ ՕՏԱՐՄԱՆ ՈՉ ԵՆԹԱԿԱ ՊԱՏՄՈՒԹՅԱՆ ԵՎ ՄՇԱԿՈՒՅԹԻ ԱՆՇԱՐԺ ՀՈՒՇԱՐՁԱՆՆԵՐԻ ՊԵՏԱԿԱՆ ՑՈՒՑԱԿԸ ՀԱՍՏԱՏԵԼՈՒ ՄԱՍԻՆ» N 385-Ն որոշման հավելված 11-ի համաձայն Տավուշի մարզի համար ՀՀ պետական սեփականություն համարվող և օտարման ոչ ենթակա պատմության և մշակույթի անշարժ հուշարձանների՝ Տավուշի մարզի Աղավնավանք գյուղի հուշարձանները բերված են ստորև:

10.7 ԱՂԱՎՆԱՎԱՆՔ գյուղ

1	2	3	4	5	6	7	8
1			ԱՄՐՈՑ «ԲԵՐՂԱՏԵՂ»	Ք.ա. 2-1 հազ.	գյուղից 2 կմ հս-աե, ժայռոտ բարձունքի վրա	Յ	1
2			ԱՄՐՈՑ «ԹՓԻ ՂԱՇ»	Ք.ա. 2-1 հազ.	գյուղի հս եզրին, կլոր ժայռի վրա	Յ	2
3			ԳՅՈՒՂԱՏԵՂԻ	10-14 դդ.	գյուղից 2.5 կմ հս-աե, ձորի մեջ, զետակի աջ ափին, «Աղնաբաղ» անտառամասում	Յ	3
	3.1		Եկեղեցի Սբ. Աստվածածին (Անապատ)	11-12 դդ.		Յ	3.1
4			ԳՅՈՒՂԱՏԵՂԻ	11-18 դդ.	գյուղից 10 կմ հս-ամ, անտառի բացատում, «Գոգարչին» վայրում	Յ	4
	4.1		Գերեզմանոց	11-18 դդ.	սարահարթի թեքության վրա	Յ	4.1: Ենթակայությանը ներկայացված է 2 հուշարձան (4.1.1-4.1.2)
5			ԳՅՈՒՂԱՏԵՂԻ	17-18 դդ.	գյուղից 3 կմ հս, Գոգարչին տանող ճանապարհին, ձորի մեջ, առվակի երկու կողմում	Տ	5
	5.1		Գերեզմանոց	17-18 դդ.	Գոգարչին տանող ճանապարհից ձախ, անտառի բացատում	Տ	5.1
6			ԿԱՍՈՒՐՁ	12-13 դդ.	գյուղի հվ մասում, Գետիկ գետի վրա	Յ	6
7			ՄԱՏՈՒՌ	12-13 դդ.	գյուղից 1 կմ աե, Գետիկ գետի աջ ափին, խճուղու եզրին, ժայռի տակ	Յ	7: Ենթակայությանը ներկայացված է 3 հուշարձան (7.1-7.3)

առաջացող թափոնները տարանջատվելու են և կուտակվելու են առանձին, հանձնվելու են համապատասխան մասնագիտական կազմակերպություններին կամ տեղափոխվելու են աղբավայր:

9.2 Շինարարության փուլ.

Շինարարությունը նախատեսվում է իրականացնել երկու փուլերով:

1-ին փուլ, դպրոցի մասնաշենքի կառուցում, նախատեսված է գործող դպրոցն առանձնացնել շինհրապարակից ժամանակավոր ցանկապատով՝ ապահովելով դասապրոցեսի բնականոն ընթացքը, ապամոնտաժել միայն սպորտային մասնաշենքը:

2-րդ փուլ: Երեխաները կտեղափոխվեն նոր դպրոց, որից հետո կապամոնտաժվի գոյություն ունեցող դպրոցի մասնաշենքը: Այդ ժամանակ ևս կառանձնացվի շինհրապարակը:

Շինհրապարակում նախատեսվում է հետևյալ աշխատանքները.

- շինարարական հրապարակի կազմակերպում, շինհրապարակի կազմակերման նախագիծը պատկերված է հավելված 6-ում:

- ժամանակավոր ինժեներական ցանցերի՝ ժամանակավոր լուսավորության, ջրամատակարարման անցկացում:

- հողային աշխատանքներ, տարածքի հարթեցում

շին-մոնտաժային մեխանիզմների. ամբարձիչ-տրանսպորտային միջոցների և գործիքների տեղակայում շին. հրապարակում և այլն: Դպրոցի շինարարական աշխատանքների իրականացման համար նախատեսվող շինհրապարակն ամբողջ տարածքն է:

Շին. հրապարակում լինելու են.

- ավտոմեքենաների, մեխանիզմների կայանման, առասանման ճոպանների տեղակայման վայրեր,
- պահակատուն -1 հատ,
- Ճաշասենյակ
- փակ պահեստ՝ շինանյութի համար,
- լվացարան-ցնցուղարան,
- շինարարական նյութերի, գործիքների պահեստներ, բացօթյա պահեստ,
- աշխատողների համար ժամանակավոր շինություններ՝ գրասենյակ,

հանդերձարան, սննդի ընդունման կետ՝ ճաշարան, լվացարան- ցնցուղարան, պատրաստի 1*1,5 չափերի գուգարանախցիկ/բիոգուգարան՝ լվացարանով/- 1 հատ, շինհրապարակում լինելու են նաև 1 հատ 7,30x3 մ չափերի ավտոմեքենաների

անիվների լվացման հարթակ, ինչպես նաև հետադարձ ջրամատակարարումով պոմպ: Շինհրապարակն ապահովված է լինելու գիշերային լուսավորությամբ և լուսային ազդանշանային համակարգով:

Շինհրապարակում նախատեսված է շինարարական աղբի պահման տարածքը:

Շինարարության ժամանակ նախատեսվող ժամանակավոր պահեստներն, ինչպես նաև աշխատողների համար նախատեսվող ճաշարանը, հանդերձարանը, գրասենյակը, պահակատունը տեղադրվելու են տարածքում՝ ժամանակավոր վագոն տնակներում: Շինհրապարակում անիվների լվացումից առաջացած, ինչպես նաև արտադրական հոսքաջրերը միավորվելու են մեկ բակային՝ ջրահեռացման ցանցին: Արտադրական և անձրևաջրերից առաջացող հոսքաջրերը պլաստմասսե վերգետնյա խողովակներով, բակային սելավային ջրացանցի միջոցով հեռացվելու են դեպի տարածքում տեղադրվող 0,84մ³ չափերի պարզարան: Պարզարանում տեղի է ունենում մեխանիկական նստեցում: Պարզեցված ջուրը կօգտագործվի շինարարական աշխատանքների ժամանակ արտադրական հրապարակի ջրցանման և անիվների լվացման համար, իսկ փոքր քանակներով նստվածքը կհեռացվի որպես շինաղբ: Շինհրապարակը ցանկապատվելու է ժամանակավոր մետաղաթիթեղով ցանկապատ: Տեղադրվելու է 3-5,0մ լայնությամբ 1 դարպաս: Պարսպի արտաքին մասում տեղադրվելու է տեղեկատվական պաստառ: Շինհրապարակն ապահովված է լինելու՝ հակահրդեհային վահանակով, կենցաղային աղբամաններով, էլեկտրականությամբ, գիշերային լուսավորությամբ: Շինհրապարակում նախատեսված է քանդած շինանյութի կուտակման, գտած շինանյութի տեղադրման, ինչպես նաև շինարարական աղբի կուտակման տարածքներ: Բոլոր տիպի շին-մոնտաժային աշխատանքները կկատարվեն պահպանելով շինարարական նորմերը, կանոնները, ստանդարտները և նախագծի տեխնիկական պայմանները: Ելնելով առկա պայմաններից շինարարության փուլում նախատեսվում են անվտանգության նորմերի անհատական մոտեցումներ, հատկապես կապված կռունկի գործողության գոտում կատարվելիք շին. մոնտաժային աշխատանքների հետ: Շինարարական նյութերը պահեստավորվելու են շինհրապարակում:

Հողային աշխատանքներ.

Կառուցապատման ժամանակ կատարվելու են հողային աշխատանքներ:

Ընդհանուր հողային ծավալները կազմելու են հանույթ ընդամենը 4960 խմ. որից բուսահող, հետլիցք 3090, որից 456մ³ սիզամարգերի բնահող, ավելցուկ 1870մ³

հանույթ – 4960 մ³,

որից բուսահող 780 մ³,

հետլիցք 3090 մ³,

Բուսաշերտի պահպանումը կատարվելու է 1404 Ն որոշման համաձայն՝ հետագայում օգտագործվելու է բարեկարգման աշխատանքների ընթացքում, ավելացված հողային հանույթը՝ 1090մ³, կտեղափոխվի համայնքապետարանի կողմից հատկացված վայր: Հողային զանգվածն առաջանալու է մասնաշենքերի հիմքերի փորման, ներտարածքային ճանապարհների կառուցման, ջրամատակարարման և ջրահեռացման համակարգերի կառուցման համար նախատեսվող աշխատանքներից: Հողային աշխատանքները կատարվելու են մեքենա-մեխանիզմներով և ձեռքի կտրող, հատող ժամանակակից գործիքներով: Յուրաքնչյուր 50սմ հաստությամբ շերտով ետլիցքից հետո կատարվելու է գրունտի չոր և թաց տոփանում: Հողային և հիմնային, տանիքի, հատակների հարդարման, ինչպես նաև լրող և պատող կոնստրուկցիաների շին մոնտաժային աշխատանքները կատարվելու են համաձայն աշխատանքային նախագծի՝ ՇՆուԿ 3.02.02.-87-ի և ՇՆուԿ III-4-81-ի պահանջներին համապատասխան:

Տեխնիկա-տրանսպորտային միջոցներ, սարքավորումներ. գործունեության կատարման շինարարության փուլում օգտագործվող հիմնական տեխնիկա-տրանսպորտային միջոցներն են.

ավտոկրունկ՝ 1 հատ

էքսկավատորներ՝ 2 հատ

ավտոինքնաթափ մեքենա՝ 3 հատ

ավտովերհան՝ 1 հատ:

Օգտագործվելու են նաև ամբարձիչ, տրակտոր, բետոնախառնիչ, բետոնամղիչ պոմպ, եռակցման ապարատ, ձեռքի կտրող, հատող ժամանակակից գործիքներ, ձեռքի տոփանիչ և այլն: Շինարարական աշխատանքների՝ բեռնման-բեռնաթափման ժամանակ օգտագործվող բեռնաբարձիչ մեքենաները, բեռնաբոնիչ սարքերը պետք է համապատասխանեն պետական ստանդարտներին կամ տեխնիկական պայմաններին՝ համաձայն ՇՆ և Կ III-4-80* պահանջներին: Բեռնման և բեռնաթափման համար նախատեսված տարածքը պետք է հարթեցվի և ունենա 5 ° -ից ոչ ավել թեքություն: Շինտեխնիկական լինելու է Կապալառու ընկերության սեփական տեխնիկական կամ անհրաժեշտության դեպքում վարձակալվելու են այլ կազմակերպություններից: Մեքենաներն աշխատելու են ըստ հերթականության և ըստ անհրաժեշտության: Աշխատող մեքենաները կայանվելու են գործունեության տարածքում՝ արտադրական հրապարակում: Շինարարական տեխնիկայի և սարքավորումների կայանման վայրերում նախատեսվում է ավազի կամ մանրախճի փռում՝ վառելիքի կամ քսայուղերի հնարավոր արտահոսքը հողային և ջրային ռեսուրսներ կանխելու նպատակով: Աղտոտված ավազը կամ մանրախիճը տեղափոխվելու է համապատասխան աղբավայր և փոխարինվելու է նորով:

Շինարարական տեխնիկայի համար համապատասխան վառելիքի լիցքավորումը և յուղումն իրականացվելու է շինհրապարակից դուրս՝ մասնագիտացված լցակայաններում կամ սպասարկման կետերում: Կառուցապատման բոլոր լուծումների համար հաշվի են առնվելու տեղանքի պայմանները, կազմակերպվելու է անվտանգության տեխնիկայի կանոնների իրականացման համալիր միջոցառումներ՝ ղեկավարվելով ՀՀՇՆ III-IV.2008-ի դրույթներով: Ամբողջ շինարարության ընթացքում վերահսկվելու են շինարարության որակի չափանիշները՝ տեխնիկական վերահսկողություն իրականացնող մարմնի կողմից: Ակտավորվելու են թաքնված աշխատանքները, գրանցելով վարման մատյանում: Ելնելով առկա պայմաններից շինությունները բացի շինարարական նորմերով տրված անվտանգության հրահանգներից, անհրաժեշտ է կազմակերպել և աշխատանքների կատարման նախագծում արտացոլել անվտանգության նորմերի անհատական մոտեցումներ՝ հատկապես կապված կռունկի գործողության գոտում կատարվելիք շին. մոնտաժային աշխատանքների հետ:

Էլեկտրամատակարարում. դպրոցի շինարարության ընթացքում լինելու է ժամանակավոր էլեկտրամատակարարում: Էլեկտրամատակարարումը կատարվելու է համաձայն՝ «ՀԷՑ» ՓԲԸ կողմից տրամադրված տեխնիկական պայմանի՝ մոտակա էլեկտրական ենթակայանից, տեղադրելով առանձին հաշվիչ:

Ջրամատակարարում և ջրահեռացում. Շինարարության փուլում նախատեսվում է ժամանակավոր ջրագծի անցկացում: Շինարարության համար ջուրը բվերվելու է գործող դպրոցին պատկանող համայնքային ջրատարից, որի վրա համապատասխան հորում տեղադրվելու է եռաբաշխիչ – հաշվիչ: Շինարարության փուլում աշխատողների կենցաղային կարիքների հոգալու նպատակով տեղադրվելու է բիոզուգարան՝ լվացարանով:

Հրդեհաշիջման համակարգ. շին. հրապարակը կազմակերպելիս ղեկավարվելու են «Քաղաքաշինության, տեխնիկական և հրդեհային անվտանգության տեսչական մարմին»-ի կողմից տրված հրահանգներով:

Շինադրի կուտակումը կատարվելու է շինհրապարակում նախատեսված վայրում՝ պարկերի մեջ, չգերազանցելով նախատեսված բարձրության նորմերը: Կատարվելու է քանդման արդյունքում առաջացած թափոնների տեսակավորում; Կենցաղային աղբը կառուցապատման փուլում կազմվելու է 9468կգ/տարի: Կենցաղային աղբի կուտակման համար տեղադրվելու են 1.5*1 չափերի 4 աղբարկղ: Շինարարության փուլում աղբահեռացումը կարգավորվելու է շինթույլտվությամբ սահմանված պահանջին համապատասխան:

Բարեկարգում. Շինարարական աշխատանքների ավարտից հետո նախատեսվում է տարածքը կանաչապատել և բարեկարգել: Բարեկարգումը կատարվելու է սալիկներով, սալվածքների, թեքահարթակներ, եզրաքարերի տեղադրմամբ:

Կանաչապատում. Տնկվելու են նոր ծառեր եղևնի 12 հատ, տուա 5 հատ, սամշիտ 46 հատ: Կանաչապատումն իրականացվելու է Դիլիջանի համայնքապետարանի կողմից համաձայնեցված կանաչապատման նախագծով, հավելված 4, տարածքում առկա ծառերից մի քանիսը հնարավոր է տեղափոխվեն, 9 ծառ և մի քանի թփուտներ հատվելու են, որի համար առկա է համայնքապետարանի համաձայնությունը՝ հավելված 7, մնացած ծառերը որոնք պահպանվելու են շինարարության ընթացքում, սահմանազատվելու են՝ բնից մեկ մետր տրամագծով:

Շինարարական աշխատանքների ընդհանուր տևողությունը կազմելու է 640 օր: Շինարարության նորմատիվ տևողությունը որոշվել է համաձայն (N 596-Ն 19.03.2015թ. ՀՀ Կառավարության որոշում կետ 111, 113) ՄՆԻՊ 1.04.03-85* մաս II հիման վրա, հաշվի առնելով օբյեկտի նշանակությունը, կոնստրուկտիվ բնութագիրը, ընդհանուր մակերեսը:

10. Օգտագործվող բնառեսուրսներ և նյութեր

Դպրոցական շենքի կառուցման շինարարության փուլում բնառեսուրսներից օգտագործվելու է ջուր, իսկ շահագործման փուլում ջուր՝ խմելու-կենցաղային նպատակով և հոսանք:

10.1 Ջուր. շինարարության փուլում ջուրն օգտագործվելու է աշխատողների խմելու, տնտեսա-կենցաղային կարիքների, տարածքի ջրցանի, հողի(գրունտի) խոնավացման և անհրաժեշտության դեպքում հրդեհաշիջման համար: Աշխատողների կենցաղային նպատակների համար օգտագործվելու է գործող դպրոցի գոյություն ունեցող ջրագիծը, որը համայնքային պատկանելիության է: Ջրցանի համար նախատեսվող տեխնիկական ջուրը բերվելու է ավտոգիստեռնով՝ համապատասխան լիցենզավորված ընկերություններից: Ջուրը լցվելու է տարածքում տեղադրվող 5տ տարողության բաքի մեջ: Ջրի մատակարարման հաճախականությունը կատարվելու է ըստ կարիքի: Տեխնիկական ջուրն ըստ անհրաժեշտության օգտագործվելու է հրդեհամարման, ջրցանի և անիվների լվացման համար: Ջրցանի համար նախատեսված տեխնիկական ջուրը մատակարարվելու է մասնագիտացված կազմակերպությունների կամ անձանց կողմից, որոնց հետ պայմանագիրը կկնքվի կապալառու կազմակերպությունը շինարարական աշխատանքների սկզբում:

ա) Շինանձնակազմի կենցաղային և տնտեսական ջրածախսը որոշվում է հետևյալ բանաձևով՝ $W_{\text{Է.ի.}} = (n \times N + n1 \times N1) \times T,$

որտեղ n – ԻՏ աշխատողների, ծառայողների թվաքանակն է՝ 5 մարդ

N – ԻՏԱ ջրածախսի նորմատիվն է՝ 0.016 մ³ օր/մարդ $n1$ – սպասարկող

աշխատողների թվաքանակն է՝ մոտավոր 40 մարդ

N1 – սպասարկողների ջրածախսի նորմատիվն է՝ 0.025մ³ Յօր/մարդ T – աշխատանքային օրերի թիվն է՝ 640 օր:

Wխ.տ.= (5 x 0.016 + 45 x 0.025) x 640 = 771.2 մ³/շին. Ժամ:

բ) Ջրցանի համար օգտագործվող ջրի ծախսը որոշվում է հետևյալ կերպ՝ $U1 = S1 \times K1 \times T$, որտեղ՝ S1 – ջրվող տարածքի մակերեսը 1200 մ², (շինհրապարակ, ճանապարհներ)

K1 – 1 մ² օրական ջրցանի նորմը, 0.0015մ³,

T – ջրցանի ժամանակահատվածը օրերով, 250 (առավելագույնը 250օր, ներառված կրկնակի ջրցանը) $U1 = 1200 \times 0.0015 \times 250 = 450 \text{ մ}^3 \times 2 = 900 \text{ մ}^3$:

Կեղտաջրեր. շինարարության փուլում աշխատողներն օգտվելու են տեղադրվող 1*1,5 չափերի սանհանգույցից՝ բիոզուգարանից: Բիոզուգարանի մաքրումը կատարվելու է մասնագիտացված կազմակերպությունների կողմից՝ պայմանագրային հիմունքներով: Ջրահեռացման համար նախատեսվում է հորի կառուցում:

Շինարարության ժամանակ օգտագործվելու են շինանյութեր, մասնավորապես. •

երկաթբետոն, երկաթբետոնե կարկասներ

- կախովի ցեմենտի պանելներ
- ֆիբրոցեմենտ
- փայտ
- մետաղ, մետաղական կառուցվածքներ
- ամրանային ձողեր
- բարձրորակ երեսապատման սալիկներ, բետոն, պեմզաբլոկ
- ապակի

Կառույցի երեսապատումը նախատեսվում է իրականացնել բազալտե երեսապատման սալիկներով և տրավերտինով: Պատուհանները լինելու են այլումինե, ջերմ. կամրջակով, երկշերտ ապակեփաթեթով: Աստիճանները՝ երեսապատվելու են բազալտե սալիկներով, հատակը մետաղախային խեցեսալիկներով և վինիլներով Շինհրապարակում բետոնի շաղախի պատրաստման հանգույցի տեղադրում և բետոնախնուրդի պատրաստում չի նախատեսվում: Բետոնի շաղախը մատակարարվելու է մասնագիտացված ընկերության կողմից՝ համապատասխան բետոնախառնիչ մեքենաներով կամ տեղադրվելու է բետոնային հանգույց: Շինհրապարակում նախատեսվում է բետոնի տեղադրման վայր՝ պաշտպանված քամուց, անձրևից և ձյան տեղումներից: Բետոնը շինհրապարակում լցվելու է կաղապարների մեջ բետոնամղիչով: Շինաշխատանքերը կատարվելու են մասնագիտացված կապալառու կազմակերպությունների կողմից: Շինարարության

համար նախատեսված բոլոր նյութերն, ինչպես նաև շենքի արտաքին և ներքին հարդարման նյութերը մատակարարվելու են համապատասխան մասնագիտացված (լիցենզավորված) կազմակերպություններից՝ շինինդուստրիայի ձեռնարկություններից և գլխավոր շինարարական կազմակերպության արտադրական բազայից: Ձմռանը ներքին հարդարման և բետոնային աշխատանքները կատարվելու են հատուկ տաքացման պայմաններում: Շինհրապարակում շինանյութերը պահեստավորվելու են պահեստներում, իսկ բաց տարածքի դեպքում կտեղադրվեն տակդիրների վրա՝ չգերազանցելով նախատեսված բարձրության նորմերը: Սորուն նյութերը պահեստավորվելու են ծածկի տակ:

Շահագործման փուլ.

Դպրոցի նախագծային լուծումներում ներառվել են դպրոցի տարրական, միջին և ավագ դպրոցների հոսքերը, սպորտային և բազմաֆունկցիոնալ դահլիճները, վարչական մասնաշենքերը, նոր կաթսայատունը, բացօթյա մարզահրապարակը և խաղահրապարակը:

Շահագործման փուլում հրդեհաշիջման համար պահանջվող ջրի էլքը հաշվարկվել է համաձայն «Շենքերի ներքին ջրամատակարարում և ջրահեռացում» ՀՀՇՆ.40-01.01-2014 նորմերի:

Դպրոցի սպորտային հրապարակները լինելու են ռետինե ծածկույթով: Շենքի հակահրդեհային պաշտպանությունը կազմակերպվելու է համաձայն՝ ՀՀՇՆII8.04.-2005 «Շենքերի և շինությունների հրդեհային ավտոմատիկա» շինարարական նորմերի, «Քաղաքաշինության, տեխնիկական և հրդեհային անվտանգության տեսչական մարմնի» կողմից տրված հրահանգների, ինչպես նաև փոշեհատիկային հրդեհաշիջման մոդուլների տեխնիկական անձնագրերի հիման վրա: Շենքն ապահովված է լինելու ձայնամեկուսացման, ջերմամեկուսացման, օդափոխության և ավտոմատ հրդեհային ազդարարման համակարգերով՝ ծխի և ջերմային ազդանշանային ընդունող-հսկիչ սարքերով, լուսաձայնային-ազդանշանային ազդասարքերով, հրշեջ-փրկարարական մեքենաների մոտեցման ուղիներով: Շահագործման փուլում շենքն ապահովված է լինելու նաև բնակչության սակավաշարժ խմբերի և հաշմանդամների համար տեղաշարժվելու հնարավորություններով և պաշտպանության միջոցառումներով, որոնց լուծումները նախատեսվել են քաղաքաշինության նախարարի 2006թ. հոկտեմբերի 10-ի N 253-Ն հրամանի պահանջներին համապատասխան: Դպրոցի նախագծային լուծումները կատարվելու են հիմք ընդունելով ՀՀ կառավարության 12. 04.2018թ «Նոր կառուցվող բնակելի բազմաբնակարան շենքերում, ինչպես նաև պետական միջոցների հաշվին կառուցվող (վերակառուցվող, նորոգվող) օբյեկտներում էներգախնայողության և

Էներգաարդյունավետության տեխնիկական կանոնակարգը սահմանելու մասին» N426-Ն որոշմամբ սահմանված պահանջները՝ էներգախնայողության և էներգաարդյունավետության ապահովմանն ուղղված միջոցառումներին համապատասխան: Ինժեներատեխնիկական համակարգերի համար նախատեսված էներգաարդյունավետության նվազագույն պահանջները վերաբերում են՝

- 1) ջեռուցման համակարգերին.
- 2) տաք ջրամատակարարման համակարգերին.
- 3) օդի լավորակման համակարգերին.
- 4) ընդհանուր օդափոխման համակարգերին կամ դրանց համակցությանը
- 5) լուսավորության համակարգերին

Դպրոցի աստիճանավանդակները լինելու են բազալտե սալվածքներով, դահլիճը՝ լամինատե ծածկույթով:

Ջերմամատակարարում. Շենքի ջերմամատակարարումը նախատեսված է՝ ջեռուցման միջոցով՝ էլեկտրական յուղային ռադիատորներով, ինչպես նաև ջրային երկխողովականի ջրի մեխանիկական շրջանառությամբ այլումինե ռադիատորներ: Բացառությամբ սպորտսրահի՝ որտեղ նախատեսված են ջերմային օդամղիչներ:

Ջեռուցման սարքերի ջերմատվությունը կարգավորելու համար նախատեսված են ջերմակարգավորիչ փականներ մատակարարի վրա, իսկ հետադարձի վրա՝ փակող փականներ:

Սենյակների ներսի օդի ջերմաստիճանները ընդունված են համաձայն գործող նորմերի: Դպրոցում մատակարար խողովակը անցնում է ձեղնահարկով, իսկ հետադարձը՝ +0.100 միջի:

Մոնտաժումից հետո ամբողջ համակարգը ենթարկվում է հիդրավլիկ փորձարկման, որից հետո կատարում են խողովակների փչամաքրում:

Էլեկտրասնուցման արտաքին ցանցերի իրականացումը (միացումները) կատարվում են անմիջապես «ՀԷՑ» ՓԲԸ-ի կողմից, որոնք ներկայումս ապահովում են գոյություն ունեցող դպրոցի կարիքները: Տեխնիկական պայմաններ չկան: Ջեռուցման, օդափոխության և էլեկտրամատակարարման նախագծերը իրականացվել են համաձայն ՀՀ-ում գործող նորմաների և կանոնների:

Հակահրդեհային անվտանգություն. Շենքում նախատեսված է հրդեհամարման համակարգ համաձայն ՀՀՇՆ 40-01.01-2014-ի պահանջի՝ 2 շիթ 2.5լ/վրկ ելքով: Համակարգը սնվում է նկուղային հարկում նախատեսված ռեզերվուարներից՝ 2x(1.7x2.3xh1.8մ W=7մ³), որոնցում առկա է հրդեհամարման անհրաժեշտ ծավալը: Հրդեհամարման համակարգը մոնտաժվում է պողպատյա էլ-եռակցման Ø76x3մմ և Ø57x3մմ տրամագծով պողպատյա էլ եռակցման խողովակներից: Հրշեջ պահարանները համալրված են հրշեջ ծորակներով և l=20.0մ երկարության փողրակներով:

Օդափոխություն. դպրոցն ապահովված է օդափոխության ներածման և արտածման

համակարգերով, որոնց ճյուղավորումների վրա տեղադրվում են ջերմակարգավորիչ, ջերմապոլիպրոպիլենային փականներ և եռաբաշխիչներ: Օդի արտածման համար կտեղադրվեն դեֆլեկտորներ՝ $D=300$, իսկ ներածման համար կտեղադրվեն ժայուզային ցանց՝ 1 հատ: Օդափոխության արտածումն իրականացվում է արհեստական եղանակով՝ օդը մտնում է ռեկուպերատորային ագրեգատ, տաքացնում է ներածվող օդը՝ խառնման միջոցով, այնուհետև դուրս է մղվում արտաքին միջավայր: Տնօրենի, ուսուցիչների, համակարգիչների սենյակներում նախատեսված օդի ներածման օդորակիչներ: Սան հանգույցներից, դասարաններից օդի արտածումն իրականացվում է բնական եղանակով: նկուղային հարկերում օդափոխությունն իրականացվում է գլանային ռեկուպերատորներով: Օդատարները լինելու են 0,5-0,7մ տրամագծով՝ ցինկապատ պողպատից, ունենալու է հովանոց տանիքում: Բոլոր օդատարները տեղադրվում են առաստաղի տակ՝ կեղծ առաստաղի մեջ, իսկ ձեղնահարկում՝ մեկուսացվում են արհեստական բամբակով: Օդի ներածման և արտածման համար տեղադրվում են կարգավորող ճաղավանդակներ:

Ջրամատակարարում-ջրահեռացում. ջրամատակարարման համակարգը միանալու է ներկայիս դպրոցի ջրագծին, որը համայնքային է:

Կենցաղային կոյուղու բացատրագիր

Կենցաղային կոյուղու ցանցը համակցված է: Շինության վերգետնյա հատվածի կոյուղին ինքնահոս հեռանում է բակային ցանց, իսկ նկուղային հարկում նախատեսված սանհագույցների կոյուղին բակային ցանցի է միանում կոյուղու ճնշումային սարքավորման օգնությամբ (Կոյուղու ճնշումային սարքավորում: Դպրոցի համար նախատեսվում է տեղադրել մաքրման կայան, որի աստաղրողականությունը կազմում է 8,0մ³ / օր: Կենսաբանական մաքրման գործընթացը ներառում է օրգանական նյութերի կենսաքիմիական ոչնչացումը միկրոօրգանիզմների կողմից: Կեղտաջրերը կորցնում են փտելու հակումը, դառնում թափանցիկ, իսկ բակտերիալ աղտոտվածությունը զգալիորեն նվազում է, որից հետո ջուրը ստորգետնյա խողովակներով կմիանա ոռոգման առվին:

Ցանկապատում. Դպրոցի մասնաշենքերը կառուցելուց հետո տարածքը ցանկապատվելու է 1,40մ բարձրությամբ ճաղաշարով՝ 10սմ բետոնե հիմքի վրա: Ապահովված է լինելու արտաքին լուսավորությամբ՝ հենասյուններով: Ֆուտբոլի դաշտի ցանկապատը 4.2 մ բարձրությամբ՝ 60 սմ բետոնե հիմքով:

Աղբահեռացում. Շահագործման փուլում աղբահեռացումը կատարվում է Դիլիջանի համայնքապետարանի հետ համաձայնեցված՝ պայմանագրային հիմունքներով: Տեղադրվելու են 4 հատ 1*1,5 չափերի աղբամաններ, ինչպես նաև տեսակավորման աղբամաններ:

Բարեկարգում, Կանաչապատում. Մինչև շինարարական աշխատանքների սկսելը

իրականացվելու է առկա ծառերի սահմանազատում: Շինարարական աշխատանքների ավարտից հետո նախատեսվում է կառուցապատումից ազատ տարածքի բարեկարգում և կանաչապատում՝ – 3175.2 մ² մակերեսով: Կանաչապատումն իրականացվելու է տարածաշրջանին բնորոշ ծառատեսակներով և բուսականությամբ/գեոծածկությամբ/՝ համաձայն Դիլիջանի համայնքապետարանի կողմից համաձայնեցված կանաչապատման նախագծի, Հավելված 4:

Էներգախնայողություն և էներգաարդյունավետություն. Շահագործման փուլում դպրոցի շենքն հանձնելուց առաջ կատարվելու է շինության էներգաարդյունավետության համապատասխանության գնահատում, կկիրառվեն Հայաստանի Հանրապետության կառավարության 2014 թվականի հունվարի 16-ի N 56-Ն որոշմամբ սահմանված Է և (կամ) Ձ1 ընթացակարգերի պահանջները, էլեկտրականության միացումները լինելու են արդեն իսկ գոյություն ունեցող դպրոցի տարածքից:

Արևային վահանակների տեղադրում:

Աղավնավանքի դպրոցի հարավային տարածքում նախատեսվում է տեղադրել արևային ֆոտովոլտային համակարգ՝ էլեկտրական էներգիայի արտադրության, լուսավորության և ծախսերի փոխհատուցման նպատակով՝ 175 կՎտ պիկային հզորությամբ արևային ֆոտովոլտային համակարգի նախագծման համար հիմք են հանդիսացել.

1. Տեղանքի հատակագծերը
2. Տեղազնման արդյունքները
3. Տեխնիկական առաջադրանքը

ՖՎ վահանակները 25-32° հորիզոնական թեքությամբ: Արևային ֆոտովոլտային համակարգը կազմված է 318 հատ միաբյուրեղային 159 (1.8x2) կեսբջիջներով, 550 Վտ պիկային հզորությամբ ֆոտովոլտային (ՖՎ) վահանակներից, որոնք բաժանված են 12 ՖՎ խմբի՝ 3 խումբ յուրաքանչյուր փոխակերպիչի համար: Դրանք միանում են փոխակերպիչների ԱՀԿՈԻ(Առավելագույն հազորության կետի ուժ) 4 մուտքերին, փոխակերպիչների անվանական էլքային հզորությունը 60 կՎտ է /Եռաֆազ/:

ՖՎ վահանակները տեղակայվում են այլումինե կրող հենակառուցվածքի վրա ձգման միջոցով: ՖՎ կրող հենակառուցվածքի բոլոր դետալները և տրամատներն էլեկտրոլիզացված այլումինից են:

Փոխակերպիչը և ՓՀՀՏ-ն տեղադրվում են շենքի ներսում առանձին հատկացված սենյակում: Փոխակերպիչները փոփոխական հոսանքի կողմից կարճ միացումներից և իմպուլսային գերլարումներից պաշտպանելու համար փոփոխական հոսանքի համակցման տուփի (ՓՀՀՏ) մեջ տեղադրվում են անհատական և մուտքային ինքնավար անջատիչներ, իմպուլսային գերլարման սահմանափակիչ: ՖՎ համակարգը բաշխիչ

Էլեկտրական ցանցին միանում է ՓՀՀՏ-ն մալուխով շենքի մուտքային բաշխիչ վահանին Էլեկտրականապես միանալու միջոցով: Հաստատուն հոսանքի մալուխները իջեցվում են շենքի հորանների միջով՝ ծալքախողովակի մեջ և միանում է շենքի էներգետիկական սենյակում գտնվող փոխակերպիչներին: Շենքի էլեկտրամատակարարումը և դպրոցի էլեկտրաէներգիայի հաշվառումը «Հայաստանի էլեկտրական ցանցեր»-ի հետ անհրաժեշտ է իրականացնել դարձափոխիչային էլեկտրոնային երկսակագնային էլեկտրական հաշվիչի միջոցով, եռաֆազ սնուցմամբ:

ՖՎՀ-ն միացվում է դպրոցի գոյություն ունեցող հողանցման ցանցին:

11.Շրջակա միջավայրի վրա հնարավոր ազդեցությունները և վնասակար ազդեցությունների բացառմանը, նվազեցմանն ու փոխհատուցմանն ուղղված բնապահպանական միջոցառումների ծրագիրը

Նախատեսվող գործունեության իրականացման հետևանքով շրջակա միջավայրի վրա հնարավոր բացասական ազդեցությունները կառաջանան շինարարության փուլում, կապված՝ հողային աշխատանքների, մեքենաների և շինտեխնիկայի շահագործումից առաջացող ծխագազերի արտանետումների, շինտեխնիկայի շահագործման և ավտոտրանսպորտի տեղաշարժի արդյունքում աղմուկի մակարդակի ավելացման, թափոնների կառավարման, բետոնային աշխատանքների հետ, որոնք կլինեն կարճաժամկետ: Գործունեության իրականացումը չի առաջացնելու է լանդշաֆտի ծանրաբեռնվածություն, քանի որ գործունեությունն իրականացվելու է արդեն գոյություն ունեցող դպրոցի տարածքում: Դպրոցի շենքը կառուցվելու է ՀՀ գործող շինարարական նորմերին և պահանջներին համապատասխան, մասնավորապես՝ ՀՀՇՆ 30.01-2014թ. «Քաղաքաշինություն. քաղաքային և գյուղական վայրերի հատակագծում և կառուցապատում», ՀՀՇՆ 30.01-2014թ. «Շենքերի և շինությունների հրդեհային անվտանգություն», ՀՀՇՆ 11-7.01-2011 «Շինարարական կլիմայաբանություն»:

11.1 Օդային ավազան.

Գործունեության իրականացման շինարարության փուլում լինելու են օդային ավազան արտանետումներ՝ տրանսպորտային միջոցների աշխատանքի ընթացքում ծխագազերի և հողային աշխատանքների (փորման, հարթեցման) ընթացքում, ճանապարհների օգտագործման ժամանակ առաջացող փոշու տեսքով: Գործունեության իրականացման շինարարության փուլում լինելու են օդային ավազան արտանետումներ՝ տրանսպորտային միջոցների աշխատանքի ընթացքում ծխագազերի և հողային աշխատանքների (փորման, հարթեցման, տեղափոխման) ընթացքում, ճանապարհների

օգտագործման ժամանակ՝ առաջացող փոշու տեսքով: Օդային ավազանի հնարավոր աղտոտվածությունը լինելու է կարճատև և թույլատրելի նորմերի սահմաններում՝ պայմանավորված գնահատման հայտում նախատեսվող միջոցառումների պարտադիր կատարմամբ: Շինարարության փուլում հարակից բնակելի և հասարակական շենքերից բողոքների դեպքում Կապալառուի կողմից կիրականացվի օդի աղտոտվածության գործիքային չափումներ: Օդային ավազան արտանետումների քանակը մեղմելու, մթնոլորտային օդի որակի վրա հնարավոր ազդեցությունը կրճատելու նպատակով նախատեսվում է.

- շինարարական աշխատանքների և ճանապարհների շահագործման ընթացքում՝ գրունտի խոնավեցում և ճանապարհների ջրցան,
- շինհրապարակը ցանկապատվելու է, կառուցվող շենքը կծածկվի համապատասխան բարձրության ցանցով՝ փոշու արտանետումները նվազեցնելու նպատակով,
- մեքենաները շին. հրապարակ մտնելու և դուրս են գալու մաքուր վիճակում,
- գործունեության վայր շինանյութերի և սորուն նյութերի տեղափոխումը կատարել փակ ծածկ ունեցող մեքենաներով կամ նյութերը տեղափոխող մեքենաները փակվելու են անջրթափանց թաղանթով,
- շինհրապարակում սորուն նյութերը պահել ժամանակավոր պահեստներում կամ ժամանակավոր ծածկի տակ՝ ծածկվելու են անջրթափանց պոլիէթիլենային թաղանթով,
- բացառել տարածքում թափոնների բաց այրումը,
- օգտագործվող տեխնիկան, սարքավորումները և տրանսպորտային միջոցներն օգտագործել միայն սարքին վիճակում,
- ավազի շերտերի փռումը և հողի հետլիցքն իրականացնել նախապես թրջված վիճակում,
- բացառել անսարք վիճակում գտնվող և արտահոսքեր ունեցող մեքենաների օգտագործումը: Այդ նպատակով իրականացվելու են պարբերաբար ստուգումներ: Նշված միջոցառումների իրականացման արդյունքում օդային ավազանի աղտոտվածության լրացուցիչ ավելացում չի նախատեսվում:

11.2 Հողային ռեսուրսներ.

Համաձայն նախագծային լուծումների՝ նախատեսվող գործունեության իրականացման համար նախատեսվում է - 4960մ³ ծավալի հանույթ:

Հողային զանգվածն առաջանալու է մասնաշենքերի հիմքերի փորման, ներտարածքային ճանապարհների կառուցման, ջրամատակարարման և ջրահեռացման համակարգերի կառուցման համար նախատեսվող աշխատանքներից:

Հողային ռեսուրսներն աղտոտումից պահպանելու համար նախատեսվում է.

- հողային աշխատանքների արդյունքում հանված հողային գրունտը մինչև օգտագործելը պահվելու է շինհրապարակում, առանձնացված վայրում՝ ծածկված

անջրթափանց պոլիէթիլէնային թաղանթով,

- շինարարական աշխատանքների ընթացքում հանված հողային գրունտի մի մասն օգտագործվելու է տարածքի հարթեցման և բարեկարգման նպատակով,

- շինհրապարակն ապահովված է կլինի արտահոսքը կանխող/մաքրող սարքավորումներով՝ հողի հնարավոր աղտոտումը կանխելու համար,

- շինարարական նյութերը կտեղադրվեն հատուկ տակդիրների կամ բետոնապատ մակերեսների վրա,

- նվազագույնի է հասցվելու շինհրապարակում պահվող նյութերի և թափոնների քանակը,

- ավտոմեքենաները շինհրապարակից դուրս են գալու միայն մաքուր վիճակում՝ շրջակա տարածքը չաղտոտելու նպատակով,

- շինարարության փուլում օգտագործվող տրանսպորտային միջոցների լիցքավորումը և տեխնիկական սպասարկումը կկատարվի տարածքից դուրս՝ հատուկ մասնագիտացված կազմակերպություններում,

- այն հատվածներում, որոնք նախատեսված են շինարարական տեխնիկայի տեխնիկական սպասարկման և կայանման համար տեղադրվելու է ավագ կամ մանրախիճ,

- մեքենաներից և սարքավորումներից վառելիքի և/կամ քսայուղերի արտահոսքի դեպքում, փոխված ավազը կամ մանրախիճը տեղափոխվելու է համապատասխան աղբավայր, այն փոխարինելով նորով,

- մեքենաների անիվների լվացումը կատարել անիվների լվացման հարթակում,

- բոլոր մեքենաների անիվների և թափքերի մաքրումը կատարել մինչև վերջիններիս շինհրապարակից դուրս գալը: Շահագործման փուլում գործունեությունը հողային ռեսուրսների վրա ազդեցություն չունի:

11.3 Ջրային ռեսուրսներ.

Գործունեության իրականացման շինարարության փուլում ջրային ռեսուրսների վրա հնարավոր բացասական ազդեցությունները մեղմելու կամ կանխարգելու նպատակով նախատեսվում է.

- փոշենստեցման համար ջրցանը կատարվելու է ըստ անհրաժեշտության, հնարավորինս չառաջացնելով մակերևութային հոսքեր,

- անձրևաջրերը և արտադրական հոսքաջրերը հեռացվելու են դեպի տարածքում տեղադրվող պարզարան՝ 0,84 մ³ չափերի:

- ջրցանման համար կօգտագործվի միայն տեխնիկական որակի ջուր և պարզարանում կուտակված ջուրը,

- պարզարանում մեխանիկական նստեցման հետևանքով առաջացած տիղմը՝ որպես

շինադր, ժամանակ առ ժամանակ կտեղափոխվի աղբավայր՝ պայմանագրային հիմունքներով,

- շինարարական տրանսպորտային միջոցների և սարքավորումների սպասարկումը կատարվելու է համապատասխան մասնագիտացված կետերում,

- շինարարության համար անհրաժեշտ բետոնախառնուրդը բերվելու է պատրաստի վիճակում՝ բետոնախառնիչ մեքենաներով,

-բետոնանյութի լցվածությունն ապահովել այնպես, որպեսի բետոնանյութը տեղափոխման ժամանակ չթափվի ճանապարհներին՝ երթեկությանը չխոչընդոտելու և ասֆալտածածկը չվնասելու համար:

Կեղտաջրերի հեռացման համար նախատեսվում է.

Շինարարության փուլում աշխատողներն օգտվելու են տարածքում տեղադրվող սանհանգույցներից՝ բիոզուգարաններից: Տեղադրվելու են 1.0x1,5 մ չափերի չափերի 1 հատ բիոզուգարան: - բիոզուգարանի մաքրումը կատարվելու է մասնագիտացված կազմակերպությունների կողմից՝ պայմանագրային հիմունքներով

-շինաշխատանքների ավարտից հետո այն ապամոնտաժվելու է և տեղափոխվելու է կապալառու կազմակերպության կողմից:

Շահագործման փուլում դպրոցի ջրամատակարարման համակարգը միացվելու է բնակավայրի ջրատարին:

11.4 Կենսաբազմազանություն.

Բուսական աշխարհ. նախատեսվող գործունեության ենթակա տարածքն արդեն ենթարկված է անտրոպոգեն ազդեցությունների, երկար տարիներ օգտագործվել է որպես դպրոցի տարածք: Տարածքը ասֆալտապատ է, առկա են ծառեր, որոնք գործունեության իրականացման ընթացքում 9 հատը հատվեն և կհանձնվեն համայնքին՝ ըստ տեղեկանք 7-ի:

Կենդանական աշխարհ. գործունեության հարակից տարածքներն արդեն կառուցապատված են, ուստի մարդկային գործոնի, երթևեկության՝ մեքենաների շարժի, աղմուկի պայմաններում տարածքում բացակայում են կենդատեսակները, ինչպես նաև կենդանիների բնադրավայրերը, միգրացիոն ուղիները: Հաշվի առնելով, որ նախատեսվող գործունեությունն իրականացվելու է արդեն կառուցապատված տարածքում, կենսաբազմազանությանը վտանգ չի սպառնում: Նախատեսվում են բնապահպանական միջոցառումներ՝ ուղղված ծառերի տեսքով քաղաքային կենսաբազմազանության՝ բուսատեսակների պահպանմանը, որը ներկայացված է կանաչապատման բաժնում:

11.5 Թափոններ.

Քանդման արդյունքում առաջանալու են տարատեսակ թափոններ՝ դոներ,

պատուհաններ, քար, թիթեղ, փայտ, մետաղական մասեր և այլն: Այս թափոնները տեսակավորվելու են, կուտակվելու են շինհրապարակի առանձին հատվածներում և հանձնվելու են համապատասխան մասնագիտացված կազմակերպություններին, պահանջարկի դեպքում նաև բնակիչներին: Գործունեության իրականացման հետևանքով շինարարության փուլում առաջանալու են կոշտ թափոններ.

- շինարարական նյութերի մնացորդներ շինարարական աղբի տեսքով (ավազի, բետոնի, քարի և այլն), (վտանգավորության դաս IV դաս, ծածկագիր՝ 91200601 01 00 4)՝ 1525մ³, որը քանդման արդյունքում և շինարարական աշխատանքների ընթացքում առաջացած 165 մ3 շինաղբ:

կարծրացած սուսինձ (55700600 01 01 4) 5մ³,

Փորման աշխատանքների արդյունքում առաջացած վտանգավոր նյութերով չաղտոտված հող՝ 3140110008995 ծածկագրով՝ 1090 մ³:

Կենցաղային աղբի հաշվարկները Կենցաղային աղբի ծածկագիրն է (91200400 01 00 4):

Կենցաղային աղբի քանակը հաշվարկվում է հետևյալ բանաձևով. $M=n*m$ m – 1 հերթափոխում կենցաղային աղբի քանակն է մեկ մարդու հաշվով՝ 120կգ/տ n – աշխատողների թիվն է $M=45*120=5400$ կգ/տ կամ 14.79կգ/օր: Շինարարությունը տևելու է 1.75 տարի, հետևաբար $M=5400*1.75= 9450$ կգ/տ (640 աշխատանքային օր): Շինարարության փուլում թափոնների հնարավոր ազդեցությունները հողային և ջրային ռեսուրսների վրա մեղմելու նպատակով նախատեսվում է.

- շինարարական աշխատանքների ժամանակ գործունեության տարածքը և շրջակա միջավայրը զերծ է պահել թափոնների կուտակումներից,

- շին հրապարակի տարածքում կհստակեցվի շին աղբի նախնական կուտակման վայրը,

- շինարարական թափոնները՝ շինաղբ, բետոնյա մնացորդներ, պարկեր և այլն, կհավաքվեն անջրթափանց պոլիէթիլենային պարկերի մեջ և կտեղափոխվեն համայնքի կողմից հատկացված վայր, քանի որ տարածաշրջանում չկան կազմակերպված սանիտարական աղբավայրեր,

- քանդման ընթացքում առաջացած շինարարական նյութերի տեսքով թափոնները՝ փայտ, քար, պատուհաններ, դռներ և այլն, կտեսակավորվեն և կտեղադրվեն առանձին-առանձին՝ շինհրապարակում,

- առանձնացված թափոնները կտեղափոխվեն Կապալառու կազմակերպության կողմից կամ կհանձնվեն համապատասխան մասնագիտացված կազմակերպություններին, կամ պահանջարկի դեպքում կհանձնվեն բնակիչներին,

- մետաղական մասերն կառանձնացվեն և որպես մետաղի ջարդոն կհանձնվեն հատուկ մասնագիտացված կազմակերպություններին՝ պայմանագրային հիմունքներով,

- կառուցապատման փուլում կենցաղային աղբը կուտակվելու է 2 հատ 1,5x1մ³ չափերի պլաստմասե աղբահավաք տարողությունների մեջ,
- կենցաղային աղբի հեռացումը կատարվելու է կանոնավոր՝ ըստ անհրաժեշտության՝ մասնագիտացված կազմակերպությունների կողմից՝ պայմանագրային հիմունքներով,
- շինաղբի տեղափոխումը կատարվելու է փակ ծածկով ապահովված բեռնատարներով կամ բեռնատարները ծածկվելու են անջրթափանց պոլիէթիլենային թաղանթով,
- բացառել աղբի կուտակումը շիհրապարակից դուրս՝ այլ բնակելի և հասարակական տարածքներում,
- շինարարական աշխատանքների ավարտից հետո շինարարական նյութերի մնացորդները, վտանգավոր նյութերը հավաքվելու են հատուկ տարողությունների մեջ և աշխատանքների ավարտից հետո հեռացվելու են Կապալառուի կողմից: Շահագործման փուլում կենցաղային աղբի կուտակման համար նախատեսվում է տեղադրել 4 հատ 1,5x1մ³ տարողության պլաստմասե աղբամաններ: Կենցաղային աղբի տեղափոխումը կատարվելու է պայմանագրային հիմունքներով: Նախատեսվում է. - տանիքում տեղադրվող վահանակների շարքից դուրս գալու դեպքում այն չտեղակայել բաց տարածքներում՝ ուղիղ արևի ճառագայթների տակ, - շարքից դուրս եկած վահանակները տեղակայել թափ տարածքում՝ մինչև համապատասխան կազմակերպություններին հանձնելը կամ փոխանակելը:

11.6 Աղմուկ և թրթռում.

Շինարարության ընթացքում աղմուկի և թրթռումների մակարդակը կապված է լինելու շինարարական տեխնիկայի, սարքավորումների և տրանսպորտային միջոցների աշխատանքի հետ:

ՀՀ-ում աղմուկի մակարդակը կանոնակարգվում է համաձայն՝ ՀՀ Առողջապահության նախարարի 2002թ. մարտի 6-ի՝ «ԱՂՄՈՒԿՆ ԱՇԽԱՏԱՏԵՂԵՐՈՒՄ, ԲՆԱԿԵԼԻ ԵՎ ՀԱՍԱՐԱԿԱԿԱՆ ՇԵՆՔԵՐՈՒՄ ԵՎ ԲՆԱԿԵԼԻ ԿԱՌՈՒՑԱՊԱՏՄԱՆ ՏԱՐԱԾՔՆԵՐՈՒՄ» N2-III-11.3 ՍԱՆԻՏԱՐԱԿԱՆ ՆՈՐՄԵՐ N2-III-11.3 ՀԱՍՏԱՏԵԼՈՒ ՄԱՍԻՆ N 138 հրամանի և ՀՀ Քաղաքաշինության նախարարի 2014թ. մարտի 17-ի՝ ՀՀՇՆ 22-04-2014 «ՊԱՇՏՊԱՆՈՒԹՅՈՒՆ ԱՂՄՈՒԿԻՑ» ՇԻՆԱՐԱՐԱԿԱՆ ՆՈՐՄԵՐԸ ՀԱՍՏԱՏԵԼՈՒ ԵՎ ՀԱՅԱՍՏԱՆԻ ՀԱՆՐԱՊԵՏՈՒԹՅԱՆ ՔԱՂԱՔԱՇԻՆՈՒԹՅԱՆ ՆԱԽԱՐԱՐԻ 2001 ԹՎԱԿԱՆԻ ՀՈԿՏԵՄԲԵՐԻ 1-Ի N 82 ՀՐԱՄԱՆՈՒՄ ՓՈՓՈԽՈՒԹՅՈՒՆ ԿԱՏԱՐԵԼՈՒ ՄԱՍԻՆ N79-Ն հրամանի պահանջներին համապատասխան:

Աղմուկից պաշտպանվող օբյեկտ են հանդիսանում հարակից բնակելի շինությունները, որոնց պատերը, երկշերտ պատուհանները արդեն իսկ կրում են աղմուկի

մեկուսիչի դեր:

Աղմուկի հիմնական աղբյուր են հանդիսանում շինարարության սկզբում էկսկավատորը, իսկ ավարտին գլղոնը: Միաժամանակ այս շինտեխնիկան չի շահագործվում: Երկու աղմուկի աղբյուրները կրում են ժամանակավոր բնույթ: Էկսկավատորի աղմուկի մակարդակը՝ $LA_{էկվ}$, կազմում է 85 դԲ:

Գլղոնի աղմուկի մակարդակը՝ $LA_{էկվ}$, կազմում է 80 դԲ:

Աղմուկի մակարդակի հաշվարկը կատարվել է համաձայն ՀՀՇՆ 22-04-2014:

Շինհրապարակը լինելու է ցանկապատված: Ցանկապատի նյութի խտությունը՝ ≤ 200 կգ/մ²: Շինության պատերը հանդիսանում են միաժամանակ նաև աղմուկից պաշպանման էկրան:

Պաշտպանիչ էկրանի արդյունավետությունը հաշվարկում են հետևյալ բանաձևով.

$$I_{աղ} = 23 \lg m_{է} - 10 \text{ դԲ, երբ } m \geq 200 \text{ կգ/մ}^2$$

$$I_{աղ} = 13 \lg m_{է} - 13 \text{ դԲ, երբ } m \leq 200 \text{ կգ/մ}^2$$

Որտեղ $m_{է} = Km$ – մակերեսի խտության էկվիվալենտն է,

m – մակերեսի խտությունն է, կգ/մ²,

K – գործակից է, որը հաշվի է առնում պատնեշի խտությունը, որը 200 կգ/մ²

$$K=1,3 \quad m_{է} = 1,3 \times 200 = 260$$

$$L_{աղ} = 13 \lg m_{է} - 13 = 18,2 \text{ դԲ}$$

Շինհրապարակից դուրս աղմուկի մակարդակը կկազմի՝

$$LA_{տար} = LA_{էկվ} - L_{աղ} = 85 - 18,2 = 66,8 \text{ դԲ}$$

Հարակից բնակելի շինությունների պատերը, պատուհանները, մուտքի դռները, տանիքը, կանաչապատ տարածքը հաղիսանում են որպես պաշպանիչ էկրան: Ձայնամեկուսացումը $R_{Ատր}$ կազմում է միջնը 50 դԲ:

$$LA_{տար} = 66,8 - 50 = 16,8 \text{ դԲ}$$

$$\text{Գլղոնի համար } LA_{տար} = LA_{էկվ} - L_{աղ} = 80 - 18,2 - 50 = 11,8 \text{ դԲ}$$

Մոտակա բնակելի շինությունների ներսում աղմուկի մակարդակը էքսկավատորի աշխատանքի դեպքում կկազմի 16,8 դԲ, իսկ գլղոնի 11,8 դԲ, ինչը նորմայից բավականին ցածր է: Աշխատանքները իրականացվելու են միայն ցերեկային ժամերին:

11.7 Արտակարգ իրավիճակներ.

Շինարարական աշխատանքների կատարման ընթացքում հնարավոր են արտակարգ իրավիճակների հնարավոր ռիսկերի առաջացում կապված՝

- հրդեհների առաջացման, բնական աղետների (երկրաշարժ, սողանք, ջրհեղեղ և այլն) և անբարենպաստ օդերևութաբանական պայմանների փոփոխության (քամու ուժեղացում, փոթորիկ),

- աշխատանքի ընթացքում հնարավոր վթարային իրավիճակների առաջացման,

- հեղուկ նյութերի արտահոսքի և շահագործվող շինտեխնիկայի հետ: Համաձայն <<Հայր և Որդի Տիտիզյաններ>> ՄՊ ընկերության կողմից կատարված ուսումնասիրության արդյունքների՝ վտանգավոր երևույթներն ինչպիսիք են՝ կարստը, սողանքը, քարաթափությունը, փլուզումը և այլն, որոնք կարող են բացասական ազդեցություն ունենալ ուսումնասիրվող տեղամասում նախագծվող կառույցի վրա՝ բացակայում են: Կատարվել են գործիքային ստուգումներ՝ շերտերում առաձգական ալիքների տարածման արագությունների որոշման համար: Արտակարգ իրավիճակների հնարավոր ազդեցությունները կանխարգելու համար կառուցապատումը պետք է կատարել, ելնելով Արտակարգ իրավիճակների հնարավոր ռիսկերի գնահատման ապահովման նպատակով, քաղաքաշինական բնագավառում առկա օրենսդրական գործող նորմերով սահմանված երկրաշարժադիմացկունության հիմնական սկզբունքների՝ համապատասխան պարտադիր պահանջներից: Գործունեության իրականացման ընթացքում արտակարգ իրավիճակների հնարավոր ազդեցությունները մեղմելու և դրանց առաջացումը կանխարգելելու նպատակով նախատեսվում է.

- կառույցների հիմքերի փոստրակները բացելուց և նախագծային նիշերին հասնելուց հետո՝ պարտադիր է ինժեներ-երկրաբանի կողմից հիմնափոսի զննումը և համապատասխան մասնագետի (երկրաբան) կողմից կազմված եզրակացությունը,

- կտեղադրվեն տեղեկատվական ցուցանակներ, որը ներառելու է շենքի նախագծողի, կապալառուի և այլ պատասխանատու անձանց (հեռախոսահամար), շինթույլտվության, շինարարության սկզբի և ավարտի վերաբերյալ տեղեկատվություն,

- շինհրապարակը կկազմակերպվի հակահրդեհային անվտանգության պաշտպանության կանոններին համապատասխան, տեղադրվելու է ջրի բաք՝ հրդեհամարման նպատակով,

- շինհրապարակն ապահովված է լինելու հակահրդեհային կրակմարիչներով, տեսահսկման և ազդանշանային համակարգերով, հակահրդեհային միջոցառումների վահանակներով,

- շինհրապարակն, ինչպես նաև բաց պահեստների հակահրդեհային միջոցառումները ժամանակ առ ժամանակ կմաքրվեն հրդեհավտանգ և պայթյունավտանգ թափոններից և աղբից,

- հակահրդեհային միջտարածությունները չեն օգտագործվելու նյութերի, սարքավորումների, տարաների պահեստավորման, ավտոտրանսպորտային տեխնիկայի կայանման համար,
- բաց են լինելու նախատեսված ջրաղբյուրների ճանապարհները, տեղադրվելու են դրանց մոտեցման համապատասխան ցուցանակներ,
- տեղադրվելու են ձայնային ազդանշաններ, հակահրդեհային անվտանգության պաստառներ, հրդեհների մասին ուղեցույց-հիշեցումներ՝ վթարների կանխարգելման համար,
- հեղուկ և վտանգավոր նյութերը տեղափոխվելու են շինարարական հարթակ օգտագործումից առաջ և պահվելու են հատուկ տակդիրների վրա՝ հնարավոր արտահոսքերը բացառելու համար,
- մթնոլորտային տեղումների, քամու ուժեղացման և այլ վտանգավոր երևույթների ժամանակ շինարարական աշխատանքները դադարեցվելու են:

Շահագործման փուլ.

Շահագործման փուլում արտակարգ իրավիճակների դեպքում նախատեսվում է.

- ստորգետնյա հարկերը ծառայելու են որպես թաքստոց՝ արտակարգ իրավիճակներում բնակչության պաշտպանական նպատակներով, նկուղն ապահովված է լինելու հակահրդեհային ավտոմատ համակարգով, սանհանգույցով, լվացարանով, ստորգետնյա հատվածում թաքստոց համար նախատեսվում է վթարային ելք,
- դպրոցն ապահովված է լինելու հակահրդեհային հիդրատներով՝ յուրաքանչյուր հարկում 10 հատ, օդափոխության, ավտոմատ հրշեջ ազդանշանային՝ հակաձխային, արտածման համակարգերով, էվակուացիոն ուղիներով և ելքերով, ունենալու է 1 վերելակ,
- տեղադրվելու 2 հատ 50մ³ տարողության ջրի բաքեր՝ հրդեհամարման նպատակով,
- պահպանվելու են հակահրդեհային մուտքերը՝ հրշեջ մեքենաների շրջադարձի համար,
- աստիճանավանդակը, դռները լինելու են հակահրդեհային:

11. 8 Մարդու առողջություն, աշխատանքի կազմակերպում և անվտանգություն.

Գործունեության իրականացման ընթացքում հնարավոր են մարդու առողջությանը և աշխատանքի անվտանգությանը սպառնացող վտանգներ՝ կապված.

- ՀՀ օրենսդրությամբ սահմանված՝ քաղաքաշինական, առողջապահական, բնապահպանական և այլ նորմերի խախտման,
- թափոնների հավաքման, կուտակման, տեղափոխման,
- օգտագործվող հեղուկ նյութերի օգտագործման, պահպանման, տեղափոխման,
- արտակարգ իրավիճակների առաջացման, շինտեխնիկայի շահագործման,
- ոչ բավարար աշխատանքային պայմանների, շինարարության ընթացքում մարդու

անվտանգությանը, առողջությանը սպառնացող այլ երևույթների հետ: Շինաշխատանքները կկատարվեն պահպանելով շինարարության ժամանակացույցը և աշխատանքի անվտանգության կանոններն՝ ըստ ՇՆԿ-3-4-80* նորմերի: Շինարարության փուլում աշխատողների աշխատանքի կազմակերպման և աշխատանքի անվտանգությունն ապահովելու համար նախատեսվում է.

- պահպանել ՀՀ օրենսդրությամբ պահանջվող աշխատանքային անվտանգության նորմերը, շինհրապարակում՝ անվտանգության տեխնիկայի կանոնները անցումները, վտանգավոր զոնաները կցանկապատվեն,

- պահպանել ՀՀ Առողջապահության նախարարի 2012թ. սեպտեմբերի 19-ի «Կազմակերպություններում աշխատողների սանիտարական կենցաղային սենքերի» N 2.2..8-003

- սանիտարական կանոնները և նորմերը հաստատելու մասին թիվ 15-Ն հրամանի պահանջները,

- պահպանել Առողջապահության նախարարի 28 մարտի 2017թ. «ՀԱՆՐԱԿՐԹԱԿԱՆ ԾՐԱԳՐԵՐ ԻՐԱԿԱՆԱՑՆՈՂ ՈՒՍՈՒՄՆԱԿԱՆ ՀԱՍՏԱՏՈՒԹՅՈՒՆՆԵՐԻՆ ՆԵՐԿԱՅԱՑՎՈՂ ՊԱՀԱՆՋՆԵՐ» N 2.2.4-016-17 ՍԱՆԻՏԱՐԱԿԱՆ ԿԱՆՈՆՆԵՐԸ ԵՎ ՆՈՐՄԵՐԸ ՀԱՍՏԱՏԵԼՈՒ ԵՎ ՀԱՅԱՍՏԱՆԻ ՀԱՆՐԱՊԵՏՈՒԹՅԱՆ ԱՌՈՂՋԱՊԱՀՈՒԹՅԱՆ ՆԱԽԱՐԱՐԻ 2002 ԹՎԱԿԱՆԻ ՓԵՏՐՎԱՐԻ 11-Ի N 82 ՀՐԱՄԱՆՆ ՈՒԺԸ ԿՈՐՑՐԱԾ ՃԱՆԱԶԵԼՈՒ ՄԱՍԻՆ» N 12-Ն հրամանի պահանջներ,

- ապահովվել աշխատողների անվտանգությունը՝ բարձրության վրա,

- մինչև աշխատանքների սկիզբը բոլոր աշխատողները, այդ թվում նաև վարորդներն անցնելու են հրահանգավորում՝ ըստ աշխատանքի անվտանգության կանոնների,

- բանվորական խմբերը լինելու են բազմապրոֆիլ և մասնագիտացված, անցկացվելու են ուսուցման և հրահանգավորման դասընթացներ,

- ստուգվելու են առասանիչ բանվորների գիտելիքները, տեղադրել առասանման եղանակների և ձևերի նկարագրությամբ ցուցանակներ,

- աշխատողների համար ապահովել 1-ին բուժօգնության համար անհրաժեշտ դեղարկղիկով, անհատական և պաշտպանական միջոցներով (արտահագուստ, դիմակ, կոշիկ և այլն), էլեկտրական սարքավորումների հետ աշխատողները՝ դիէլեկտրիկ գորգով և ձեռնոցներով,

- ապահովել աշխատողների համար սանիտարական և հանգստի պայմաններով (հանգստի սենյակ, հանդերձարան, լվացարան և այլն)՝ անհրաժեշտ կահավորանքով (լվացարան, աթոռ, սեղան, ջեռուցիչ և այլն),

- շինհրապարակում և հարակից տարածքում տեղադրել աշխատանքային պայմանների, հնարավոր վտանգների մասին նախազգուշացնող նշաններ՝ տեղեկատվական և հակահրդեհային վահանակներ, վտանգն ազդարարող

տեսողական պաստառներ, ճանապարհային երթևեկության, ինչպես նաև կողմնակի մարդկանց մուտքն արգելող նշաններ,

- վերահսկել աշխատող սարքավորումների պիտանելիությունը, բացառել գործնության վայրում խոտանված բեռնիչ սարքերի կուտակումները,

- վերահսկել մեքենաների երթերը, հաջորդականությունը, բացառել մեքենաների կուտակումները,

- նվազագույնի հասցնել ճանապարհների խցանումներ առաջացնող գործողություններն՝ ընդհանուր երթևեկության խոչընդոտումը՝ հասարակական անվտանգությունն ապահովելու նպատակով,

- բացառել ավտոամբարձիչի սլաքի աշխատանքը՝ սահմանազատված սահմանից դուրս,

- բեռնման-բեռնաթափման աշխատանքների ժամանակ օգտագործվող բեռնամբարձիչ մեքենաները, բեռնաբռնիչ սարքերը պետք է համապատասխանեն պետական ստանդարտների կամ տեխնիկական պայմանների պահանջներին, երթևեկության արագությունը շինհրապարակում չպետք է գերազանցի 5կմ/ժ,

- տեղադրել լրացուցիչ լուսավորման սարքեր՝ շինհրապարակի լուսավորության համար,

- շինհրապարակի լուսավորությունը ապահովել հավասարաչափ՝ լուսավորության 2 լյուքսից ոչ պակաս,

- շենքի ներսում եռակցման և ներկման աշխատանքները կատարել օդափոխության պայմաններում, հոսանքատար մասերի մեկուսացում, - վարել տեխնիկական հսկողության ամփոփիչ և անհատական մատյաններ՝ տեխնիկական վերահսկողության իրականացման համար,

- հատվող փողոցներում նախապես տեղադրել խողովակապատյաններ և անմիջապես կատարել հողի հետլիցք, իսկ այն հատվածները որտեղ հատվում են ուղղահայաց փողոցների հետ՝ անցորդների համար կառուցել ժամանակավոր կամրջակներ,

- ձյան, անձրևի, ուժեղ քամու, կայծակի դեպքում խստիվ արգելվում է շինմոնտաժային աշխատանքների կատարումը,

- շինհրապարակի որակի, անվտանգության կանոնների պահպանումն իրականացնել 2020թ. հուլիսի 2-ի ՀՀ կառավարության նիստի N87 արձանագրության պահանջներին համապատասխան, աշխատողներն ունենալու են համապատասխան բանվորական արտահագուստ: Շահագործման փուլ. Շահագործման փուլում դպրոցն ապահովված է լինելու հաշմանդամ և բնակչության սակավաշարժ խմբերի տեղաշարժվելու համար անհրաժեշտ պայմաններով՝ ՀՀՇՆ 1/-11.07.01- 2006 շինարարական նորմերին համապատասխան: Մասնավորապես նախատեսվում է.

- ապահովված է լինելու հաշմանդամների պահանջունքին հարմարեցվող ունիվերսալ, շարժական տարրերով,
- վերգետնյա և ստորգետնյա անցումներ, թեքահարթակներ,
- հաշմանդամների համար նախատեսված սան հանգույցով,
- տարածքի մուտքը կահավորված է լինելու տարածքի վերաբերյալ հաշմանդամների համար մատչելի տեղեկատվության տարրերով:

11.9 Էներգախնայողություն և Էներգաարդյունավետություն.

Դպրոցի նախագծային լուծումները կատարվելու են հիմք ընդունելով ՀՀ կառավարության 12. 04.2018թ N 426-Ն որոշմամբ սահմանված պահանջները՝ Էներգախնայողության և Էներգաարդյունավետության ապահովմանն ուղղված միջոցառումներին համապատասխան, ներառելով՝ ջեռուցման, տաք ջրամատակարարման, օդափոխման, լուսավորության համակարգերը: Էներգաարդյունավետության համապատասխանության գնահատման համար պետք է կիրառվեն Հայաստանի Հանրապետության կառավարության 2014 թվականի հունվարի 16-ի N 56-Ն որոշմամբ սահմանված Է և (կամ) Չ1 ընթացակարգերի պահանջները: Համաձայն նույն որոշման IX բաժնի 31 կետի՝ շենքերը շահագործման հանձնելուց կամ շուկա հանելուց առաջ պետք է ներկայացվեն սույն կանոնակարգով սահմանված Էներգաարդյունավետության պահանջներին համապատասխանության գնահատման՝ «Տեխնիկական կանոնակարգման մասին» Հայաստանի Հանրապետության օրենքի պահանջներին համապատասխան: Նույն բաժնի 34 կետում միաժամանակ նշվում է՝ Էներգաարդյունավետության սերտիֆիկատը տրամադրվում է Էներգետիկ փորձաքննության (աուդիտ) հիման վրա, որը ներառում է Էներգաարդյունավետությունն օպտիմալ կերպով բարելավելու վերաբերյալ առաջարկություններ՝ բացառությամբ այն դեպքի, երբ գործող Էներգաարդյունավետության պահանջների համեմատությամբ այդ բարելավումը նպատակահարմար չէ: Շենքերի ջեռուցման, օդափոխման համակարգերի, ինչպես նաև շենքերը պատող կոնստրուկցիաների Էներգետիկ փորձաքննությունը (աուդիտ) իրականացվելու է Հայաստանի Հանրապետության կառավարության 2006 թվականի օգոստոսի 31-ի N 1399-Ն որոշմամբ հաստատված պահանջներին համապատասխան: Հետևաբար շրջակա միջավայրի վրա ազդեցության նախնական գնահատման հայտի փորձաքննության փուլում (ծանուցման փաթեթ) Էներգաարդյունավետության սերտիֆիկատի ներկայացման պահանջը պարտադիր չէ: Նոր կառուցվող շենքի և դրանց պատող կոնստրուկցիաները նախատեսվում է կառուցել ըստ նշված կանոնակարգի (N 426-Ն որոշում) IV գլխի պահանջների՝ հաշվի առնելով Հայաստանի Հանրապետության բնակլիմայական պայմանները, սենքերում համապատասխան միկրոկլիմային ներկայացվող Հայաստանի հանրապետությունում գործող նորմատիվատեխնիկական

փաստաթղթերով սահմանված պահանջները: Դպրոցի Էներգաարդյունավետության և Էներգախնայողության ապահովման նպատակով շենքերը կկառուցվեն.

- շենքի արտաքին պատերը երեսապատվելու են սրբատաշ ֆայբերցեմենտային սալիկներով, պահպանելով հրակայուն, ոչ ջրաթափանց և հողմաջրապաշտպան, գոլորշակայուն և գոլորշամեկուսիչ, ջերմամեկուսիչ նյութերի նորմերը,
- կատարվելու է դեկորատիվ սալիկապատում՝ ջերմամեկուսիչ շերտի ընտրությամբ՝ օդային միջնաշերտով, ելնելով բնակավայրի ջերմային ֆոնի առանձնահատկություններից,
- շենքերի միջտարածքային ընդհանուր մուտքերն ու ելքերը լինելու են ջերմամեկուսիչ և հերմետիկ փակվող դռներով և պատուհաններով,
- լուսավորությունը կատարվելու է լեդ տեսակի լամպերով: Շենքը ներառյալ ստորգետնյա հարկերը (թաքստոց) կահավորելիս առաջնորդվելու են ՀՀ կառավարության 12.04.2018թ N426-Ն որոշմամբ սահմանված պահանջներով,
 - արտաքին լուսավորության, օդափոխության, ծխահեռացման համակարգերով, հակահրդեհային միջոցներով՝ կրակմարիչներով,
 - էլեկտրամատակարարման և ծխահեռացման փականների ավտոմատ անջատիչներով, օդափոխության, հակածխային օդափոխության արտածման համակարգերով, - ջերմամեկուսիչ, օդափոխիչ, էներգախնայող բազմաթիվ այլ սարքավորումներով:

11.10 Պատմամշակութային և բնության հուշարձաններ.

Գործունեության ենթակա և մոտակա տարածքներում բացակայում են պատմամշակութային արժեք ունեցող պատմամշակութային և բնության հուշարձանները: Կառուցապատման ենթակա տարածքը երկար տարիներ կառուցապատված է եղել և չի առնչվում բնակավայրի վարչական տարածքում գոյություն ունեցող մշակութային հուշարձանների, ինչպես նաև հատուկ պահպանվող տարածքների հետ: Ուստի հնարավոր ազդեցություններ վերջիններիս վրա չի նախատեսվում: Միաժամանակ շինարարական աշխատանքների ընթացքում որևէ հնագիտական շերտի կամ հուշարձանի հայտնաբերման դեպքում շինարարական աշխատանքներն անմիջապես դադարեցվելու և տեղեկացվելու են համապատասխան պետական մարմնին (Պատմական և մշակութային հուշարձանների պահպանության վարչությանը)՝ համաձայն ՀՀ գործող օրենսդրության հետագա գործողությունները կազմակերպելու համար: Շինարարական աշխատանքները հնարավոր կլինի շարունակել միայն համապատասխան թույլտվության տրամադրման դեպքում:

11.11 Սոցիալական.

Դպրոցի շինարարության ընթացքում բացվելու են նոր աշխատատեղեր:

Շինարարության փուլում առավելագույն հերթափոխում աշխատելու է 45 մարդ, որից՝ 40 բանվոր, 5-ը ճարտարապետա-տեխնիկական անձնակազմ: Աշխատելու են 6 օր՝ 8 ժամյա հերթափոխային գրաֆիկով: Շինարարության ընթացքում առաջանալու են հարակից տարածքի բնակիչների տեղաշարժի ժամանակավոր անհարմարություններ, որոնք հնարավոր է կանխարգելել կառավարման պլանով նախատեսված միջոցառումների կատարման միջոցով: Շինարարության ընթացքում այլ անձանց իրավունքների սահմանափակում կամ ՀՀ օրենսդրությամբ սահմանված այլ կարգի խախտում չի նախատեսվում: Շինարարության փուլում հնարավոր սոցիալական խնդիրներից խուսափելու համար նախատեսվում է.

- շինարարական աշխատանքները կատարել սահմանված ժամերին՝ ցերեկը,
- բացառել շինհրապարակից դուրս կենցաղային աղբի և շինաղբի, մեքենաների կուտակումները,
- գործելու է բողոքների արձագանքման ընթացակարգը: Նոր դպրոցի կառուցումը կապահովվի աշակերտների ուսուցման կազմակերպումն ավելի որակյալ, անվտանգ՝ բարձր սեյսմակայունություն ունեցող, բարեկարգ, նոր չափորոշիչներով կառուցված շենքում:

11.12 Լանդշաֆտ.

Գործունեության իրականացումը չի առաջացնելու լանդշաֆտի լրացուցիչ ծանրաբեռնվածություն, քանի որ այն կառուցվելու է գոյություն ունեցող կառուցապատման տարածքում: Նախատեսվող գործունեության իրականացման տարածքներում (ազդեցության գոտում) լանդշաֆտի, բուսական ու կենդանական տեսակների, հողային և ջրային ռեսուրսների վրա հնարավոր վնասակար ազդեցություններ չեն ակնկալվում: Նախատեսված շինարարական աշխատանքների ազդեցությունը տարածքի վրա կլինի նվազագույն, կրելով սահմանափակ և կարճատև բնույթ: Դրանք հնարավոր կլինի նվազեցնել շինարարության փուլում՝ բնապահպանական կառավարման պլանով նախատեսված միջոցառումների արդյունքում: Նախատեսվող դպրոցի շենքը ժամանակակից լուծումներով և նյութերով իրականացվող շինություն է: Շինարարական աշխատանքների ավարտից հետո կատարվելու է տարածքի բարեկարգում.

11.13 Բարեկարգում և Կանաչապատում.

Դպրոցի կառուցման ավարտից հետո կատարվելու է տարածքի բարեկարգում, թափոնների և վտանգավոր նյութերի հեռացում, բոլոր ժամանակավոր կառույցների ապամոնտաժում, ճանապարհների կարգաբերում, տարածքի բարեկարգում:

Բարեկարգման և կանաչապատման նպատակով նախատեսվում է.

- կառուցապատումից ազատ տարածքի հարթեցում և բարեկարգում, ներբակային ճանապարհների կառուցում:

Կանաչապատում. կատարվելու է գործունեության ենթակա տարածքի կանաչապատում, որի պահպանման համար նախատեսվում է.

- կանաչ զանգվածի ոռոգում՝ բուսականության աճը և կաչողականությունն ապահովելու նպատակով,

- նորատունկ բուսականության, ծառերի չկաչելու դեպքում նոր ծառատեսակներով փոխարինում:

Ոռոգման նպատակով ջրապահանջը որոշվում է СНиП 2.04.02-84-ի համաձայն, այսինքն, $1մ^2$ ոռոգման նպատակով անհրաժեշտ է 0,3-0,4լ ջուր, հետևաբար. $W = (M \times 0,4) \times m$ Որտեղ, M – կանաչապատման ենթակա տարածքն է ըստ կանաչապատման տեսակային կազմի, m – ոռոգման հաճախականությունը կախված սեզոնից և կլիմայական առանձնահատկությունից, հետևաբար, $W = 3175 \times 0,4 \times 25 = 31750$ լ/ջուր կամ $31.75մ^3$ /տարի ջուր (տարվա կտրվածքով):

12. Մոնիթորինգ

Մոնիթորինգը՝ ԲԿՊ-ում նախանշված մեղմացնող միջոցառումների կատարման, դրանց արդյունավետությունը ստուգելու նպատակով Պատվիրատուի և հսկողություն իրականացնող այլ մարմինների կողմից նախատեսվող կանոնավոր հսկողություն է: Գործունեության իրականացման ընթացքում նախատեսվում է շրջակա միջավայրի վրա բացասական ազդեցության կանխարգելմանը կամ մեղմանն ուղղված մոնիթորինգ: Այդ նպատակով նախատեսվում է.

- համապատասխան մասնագետների կողմից ստուգայցերի կատարում,
- բնապահպանական, առողջության և աշխատանքային անվտանգության, տեխնիկական վերահսկողության իրականացում՝ ամենօրյա ռեժիմով,
- բոլոր աշխատողների աշխատանքի անվտանգության և արտակարգ իրավիճակների ընթացակարգի մասին իրազեկում,
- տեխնիկական վերահսկողություն իրականացնող կազմակերպությունը կամ անձը պարտավոր է ժամանակին Պատվիրատուին և/կամ նախագծային կազմակերպությանը տեղեկացնել նկատած համապատասխանությունները,
- խստիվ պահպանել շինարարության կանոնները և անձնական պաշտպանության նորմերը,
- հակահրդեհային պահանջները՝ ՀՀՇՆ 21-01-2014 «Շենքերի և շինությունների հրդեհային անվտանգության» նորմերի մապատասխանության ապահովվում,
- թափոնների տեղափոխման կազմակերպում՝ համապատասխան պայմանագրերի հիման վրա,

- կապալառուի կողմից նախագծով նախատեսված բոլոր աշխատանքների պատշաճ իրականացում,
- ամբարձիչի ժամանակի և բեռնունակության օգտագործման պարբերաբար և դիտողական ստուգում,
- շին տեխնիկայի և մեքենաների համապատասխան տեխնիկական վիճակի պարբերաբար ստուգումներ՝ անսարք վիճակում գտնվող և արտահոսքեր ունեցող մեքենաների օգտագործումը բացառվելու նպատակով,
- շինարարական տեխնիկայի և տրանսպորտային միջոցների վառելիքի լիցքավորում և յուղում շինհրապարակից դուրս՝ մասնագիտացված լցակայաններում կամ սպասարկման կետերում,
- արտակարգ իրավիճակների համար պատասխանատու անձի նշանակում, ով մշտապես ներկա կգտնվի շին. հրապարակում,
- շինարարության իրականացման ժամանակացույցի պահպանում,
- բարեկարգման և կանաչապատման աշխատանքների իրականացում, ապահովելով կանաչապատ տարածքի համապատասխանությունը կանաչապատման նախագծին,
- կանաչ զանգվածի վիճակի մշտադիտարկում, ծառերի կաչողականության ուսումնասիրություն՝ ծառերի աճն ապահովվելու նպատակով: Շինարարության իրականացման որակի չափանիշները հսկվելու են տեխնիկական հսկողություն իրականացնող մարմնի կողմից, հատկապես ակտավորելով թաքնված աշխատանքների իրականացումը, գրանցելով վարման մատյանում: Բնապահպանական միջոցառումների և մոնիթորինգի համար նախատեսված ծախսերը կազմում են տարեկան մոտ 300,0 հազար դրամ, ներառված են շինարարության նախահաշվի մեջ և կիրականացվեն շինարարարական կազմակերպության կողմից:

13. Բնապահպանական միջոցառումների կառավարման պլան պլան

Մեղմացնող միջոցառումներ			
1. Օդային ավազան	Օդային ավազան արտանետումների հնարավոր ազդեցությունը կրճատելու և մեղմելու նպատակով նախատեսվում է. - շինարարական աշխատանքների և ճանապարհների շահագործման ընթացքում՝ գրունտի խոնավեցում և ճանապարհների ջրցան, - շինհրապարակը ցանկապատված է, շենքերը ծածկել համապատասխան	Կապալառու	Վերահսկող կազմակերպություն

	<p>ցանցով՝ փոշու արտանետումները նվազեցնելու նպատակով,</p> <ul style="list-style-type: none"> - մեքենաները շին. հրապարակ մտնելու և դուրս են գալու մաքուր վիճակում, - գործունեության վայր շինանյութերի և սորուն նյութերի տեղափոխումը կատարել փակ ծածկ ունեցող մեքենաներով կամ նյութերը տեղափոխող մեքենաները փակվելու են անջրթափանց թաղանթով, - շինհրապարակում սորուն նյութերը պահվել ժամանակավոր պահեստներում կամ ժամանակավոր ծածկի տակ՝ ծածկվելու են անջրթափանց պոլիէթիլենային թաղանթով, - բացառվել տարածքում թափոնների բաց այրումը, - օգտագործվող տեխնիկան, սարքավորումները և տրանսպորտային միջոցներն օգտագործել միայն սարքին վիճակում, -ավազի շերտերի փոումը և հողի հետլիցքն իրականացնել նախապես թրջված վիճակում, - բացառել անսարք վիճակում գտնվող և արտահոսքեր ունեցող մեքենաների օգտագործումը: Այդ նպատակով իրականացվելու են պարբերաբար ստուգումներ: 		
<p>Հողային ռեսուրսներ 2.</p>	<p>Գործունեության իրականացման հետևանքով հողային ռեսուրսներն աղտոտումից պահպանելու նպատակով նախատեսվում է.</p> <ul style="list-style-type: none"> -շինարարական աշխատանքների ընթացքում հանված հողային գրունտն օգտագործվելու է տարածքի հարթեցման և բարեկարգման նպատակով, - հողային աշխատանքների արդյունքում հանված հողային գրունտը մինչև օգտագործելը պահվելու է շինհրապարակում՝ ծածկված անջրթափանց պոլիէթիլենային թաղանթով, - շինհրապարակն ապահովված է լինելու արտահոսքը կանխող/մաքրող սարքավորումներով՝ հողի հնարավոր աղտոտումը կանխելու համար, - շինարարական նյութերը տեղադրել հատուկ տակդիրների կամ բետոնապատ մակերեսների վրա, - նվազագույնի հասցնել շինհրապարակում պահվող նյութերի և թափոնների քանակը, - շինարարության փուլում օգտագործվող տրանսպորտային միջոցների լիցքավորումը և տեխնիկական սպասարկումը կատարվելու է տարածքից դուրս հատուկ մասնագիտացված կազմակերպություններում, - այն հատվածներում, որոնք նախատեսված են շինարարական տեխնիկայի տեխնիկական սպասարկման և կայանման համար տեղադրվելու է ավազ կամ մանրախիճ, - մեքենաներից և սարքավորումներից վառելիքի և/կամ քայուղերի արտահոսքի դեպքում, փոփած ավազը կամ մանրախիճը տեղափոխվելու է համապատասխան աղբավայր և այն փոխարինվելու է նորով, - մեքենաների անիվների լվացումը կատարել անիվների լվացման հարթակում. -բոլոր մեքենաների անիվների և թափքերի մաքրումը կատարվելու է մինչև շինհրապարակից վերջիններիս դուրս գալը: 	<p>2.1. Կապ ալառ ու</p>	<p>Վերահսկող կազմակերպություն</p>
<p>3. Ջրային ռեսուրսներ</p> <p>Շահագործման փուլ</p>	<p>Գործունեության իրականացման ընթացքում ջրային ռեսուրսների վրա հնարավոր բացասական ազդեցությունները մեղմելու նպատակով նախատեսվում են.</p> <ul style="list-style-type: none"> - փոշենստեցման համար ջրցանը կատարվելու է ըստ անհրաժեշտության, հնարավորինս չառաջացնելով մակերևութային հոսքեր, - անձրևաջրերը և շինարարական հոսքաջրերը հեռացվելու են դեպի տարածքում տեղադրվող պարզարան, - ջրցանման համար օգտագործվելու է միայն տեխնիկական որակի ջուր և պարզարանում կուտակված ջուրը, - պարզարանում մեխանիկական նստեցման հետևանքով առաջացած տիղմը որպես շինաղբ, ժամանակ առ ժամանակ տեղափոխվելու է աղբավայր՝ պայմանագրային հիմունքներով , - շինարարության համար անհրաժեշտ բետոնախառնուրդը բերվելու է պատրաստի վիճակում՝ բետոնախառնիչ մեքենաներով, - բետոնանյութի լցվածությունն ապահովել այնպես, որպեսի բետոնանյութը տեղափոխման ժամանակ չթափվի ճանապարհներին՝ երթեկությանը չխոչընդոտելու և ասֆալտածածկը չվնասելու համար: Կեղտաջրերի հեռացման համար նախատեսվելու է . - շինարարության փուլում աշխատողներն օգտվելու են տարածքում գոյություն ունեցող սանհանգույցից , -բիոզոգարանի մաքրումը կատարվելու է մասնագիտացված կազմակերպությունների կողմից՝ պայմանագրային հիմունքներով, -շինաշխատանքների ավարտից հետո այն ապամոնտաժվելու է և տեղափոխվելու է կապալառու կազմակերպության կողմից Դպրոցի ջրամատակարարման համակարգերը միացվելու են բնակավայրի ջրատարին: 	<p>3.1. Կապ ալառ ու</p>	<p>Վերահսկող կազմակերպություն</p>

	- Կոմունալ-կենցաղային հոսքաջրերի և կեղտաջրերի հեռացումը կատարվելու է տեղադրվող մաքրման կայանի միջոցով:		
4. Թափոններ	Շինարարության փուլում թափոնների հնարավոր ազդեցությունները հողային և ջրային ռեսուրսների վրա մեղմելու նպատակով նախատեսվում է. - շինարարական աշխատանքների ժամանակ գործունեության տարածքը և շրջակա միջավայրը զերծ է պահվելու թափոնների կուտակումներից, - շին հրապարակի տարածքում հստակեցվելու է շին աղբի նախնական կուտակման վայրը, - շինարարական թափոնները՝ շինաղբ, բետոնյա մնացորդներ, պարկեր և այլն, կհավաքվեն անջրթափանց պոլիէթիլենային պարկերի մեջ և կտեղափոխվեն համայնքի կողմից հատկացված վայրում, քանի որ տարածաշրջանում չկան կազմակերպված սանիտարական աղբավայրեր - քանդման ընթացքում առաջացած շինարարական նյութերի տեսքով թափոնները՝ փայտ, քար, պատուհաններ, դռներ, թիթեղներ և այլն, կտեսակավորվեն և կտեղադրվեն առանձին -առանձին շինհրապարակում, - առանձնացված թափոնները կտեղափոխվեն և Կապալառու կազմակերպության կողմից կամ կհանձնվեն համապատասխան մասնագիտացված կազմակերպություններին, կամ պահանջարկի դեպքում կհանձնվեն բնակիչներին , - շինաղբի տեղափումը կատարվելու է փակ ծածկով ապահովված բեռնատարներով, - կենցաղային աղբի և շինաղբի հեռացումը կատարվելու է կանոնավոր ըստ անհրաժեշտության , - շինարարության և շահագործման փուլերում կենցաղային աղբը հավաքվելու է տարածքում տեղադրված աղբարկղերի մեջ և հատուկ աղբահավաք ծառայությունների կողմից մեքենաներով տեղափոխվելու է նախատեսված աղբավայր , - բացառվելու է աղբի կուտակումը շինհրապարակից դուրս՝ այլ հասարակական տարածքներում , - շինարարական նյութերի մնացորդները (մետաղական մասեր) և վտանգավոր նյութերը և թափոնները հավաքվելու են հատուկ տարողությունների մեջ և աշխատանքների ավարտից հետո հեռացվելու են Կապալառուի կողմից: Շահագործման փուլում կենցաղային աղբի կուտակման համար նախատեսվում է տեղադրել 4 հատ 1,5x1մ 3 տարողության պլաստմասե աղբամաններ: Կենցաղային աղբի տեղափոխումը կատարվելու է պայմանագրային հիմունքներով	Կապալառու	Վերահսկող կազմակերպություն
5. Աղմուկ և թրթռում	Շինարարության ընթացքում աղմուկի և թրթռումների մակարդակը նվազեցնելու նպատակով նախատեսվում է. - շինարարական աշխատանքները և տրանսպորտի տեղաշարժը կազմակերպվելու է ցերեկային ժամերին, - կառուցապատման տարածքում ձայնակլանիչ նյութերի և կոնստրուկցիաների կիրառում, - շինարարական աշխատանքներում ներգրավվելու են ժամանակակից աղմուկի առաջացման ցածր ցուցանիշներ ունեցող տեխնիկական միջոցներ, - տրանսպորտային միջոցները և սարքերն օգտագործվելու են սարքին վիճակում, - պարբերաբար ստուգվելու և կարգաբերվելու են տրանսպորտային միջոցների շարժիչները, - բացառել շինարարության ընթացքում օգտագործվող մեքենաների կայանում բնակելի տների, այլ հասարակական շենքերի հարևանությամբ, - օգտագործվող շին տեխնիկան և մեքենաները պետք է ապահովված լինեն համապատասխան խլացուցիչներով, - պահպանել աղմուկի, վիբրացիայի, արտանետվող գազերի թույլատրելի նորմերը: Շահագործման փուլում նախատեսվում է. - օդափոխման և օդի լավորակման համակարգերում աղմուկի խլացուցիչների կիրառում, - օգտագործվող ձայնամեկուսիչ, ձայնակլանիչ, թրթռամարիչ նյութերի օգտագործում համապատասխան մարմինների եզրակացությունների հիման վրա:	Կապալառու	Վերահսկող կազմակերպություն
6. Արտակարգ իրավիճակներ	- կառույցների հիմքերի փոտրակները բացելուց և նախագծային նիշերին հասնելուց հետո՝ պարտադիր է ինժեներ-երկրաբանի կողմից հիմնափոսի գնումը և համապատասխան մասնագետի(երկրաբան) կողմից կազմված եզրակացությունը, - կտեղադրվեն տեղեկատվական ցուցանակներ, որը ներառելու է շենքի նախագծողի, Կապալառուի և այլ պատասխանատու անձանց (հեռախոսահամար), շինթույլտվության, շինարարության սկզբի և ավարտի վերաբերյալ տեղեկատվություն , - շինհրապարակը կկազմակերպվի հակահրդեհային անվտանգության պաշտպանության կանոններին համապատասխան , - շինհրապարակն ապահովված է լինելու հակահրդեհային կրակմարիչներով, տեսահսկման և ազդանշանային համակարգերով, հակահրդեհային միջոցառումների վահանակներով, - շինհրապարակն, ինչպես նաև բաց պահեստների հակահրդեհային միջտարածությունները ժամանակ առ ժամանակ մաքրվելու են հրդեհավտանց և պայթուցավտանց թափոններից և աղբից , - հակահրդեհային միջտարածությունները չեն օգտագործվելու նյութերի,	Կապալառու	Վերահսկող կազմակերպություն

	<p>սարքավորումների, տարաների պահեստավորման, ավտոտրանսպորտային տեխնիկայի կայանման համար , - բաց են լինելու նախատեսված ջրաղբյուրների ճանապարհները, տեղադրվելու են դրանց մոտեցման համապատասխան ցուցանակներ , - տեղադրվելու են ձայնային ազդանշաններ, հակահրդեհային անվտանգության պաստառներ, հրդեհներիմասին ուղեցույց -հիշեցումներ՝ վթարների կանխարգելման համար , - հեղուկ և վտանգավոր նյութերը տեղափոխվելու են շինարարական հարթակ օգտագործումից առաջ և պահվելու են հատուկ տակդիրների վրա՝ հնարավոր արտահոսքերը բացառելու համար , - մթնոլորտային տեղումների, քամու ուժեղացման և այլ վտանգավոր երևույթների ժամանակ շինարարական աշխատանքները դադարեցվելու են: - ստորգետնյա հարկերը ծառայելու են որպես թաքստոց՝ արտակարգ իրավիճակներում բնակչության պաշտպանական նպատակներով , - նկուղն ապահովված է լինելու հակահրդեհային ավտոմատ համակարգով, լվացարանով, ստորգետնյա հատվածում թաքստոցի համար նախատեսվում է վթարային ելք , - դպրոցն ապահովված է լինելու հակահրդեհային հիդրատներով՝ յուրաքանչյուր հարկում 10 հատ, օդափոխության, ավտոմատ հրշեջ ազդանշանային՝ հակաձխային, արտածման համակարգերով, էվակուացիոն ուղիներով և ելքերով,- տեղադրվելու 2 հատ 50մ 3 տարողության ջրի բաքեր՝ հրդեհամարման նպատակով, - պահպանվելու են հակահրդեհային մուտքերը՝ հրշեջ մեքենաների շրջադարձի համար, - աստիճանավանդակը, դռները լինելու են հակահրդեհային:</p>		
<p>7 Մարդու առողջություն, աշխատանքի կազմակերպում և անվտանգություն</p>	<p>Շինարարության փուլում աշխատողների աշխատանքի կազմակերպման և աշխատանքի անվտանգությունն ապահովելու համար նախատեսվում է. - պահպանել ՀՀ օրենսդրությամբ պահանջվող աշխատանքային անվտանգության նորմերը, շինհրապարակում պահպանվելու են անվտանգության տեխնիկայի կանոնները անցումները, վտանգավոր զոնանները ցանկապատվելու են, - պահպանել ՀՀ Առողջապահության նախարարության 2012թ. սեպտեմբերի 19-ի «Կազմակերպություններում աշխատողների սանիտարական կենցաղային սենքերի» N 2.2..8-003-12 սանիտարական կանոնները և նորմերը հաստատելու մասին թիվ 15-Ն հրամանի պահանջները, -պահպանել Առողջապահության նախարարի 28 մարտի 2017թ. «ՀԱՆՐԱԿՐԹԱԿԱՆ ԾՐԱԳՐԵՐ ԻՐԱԿԱՆԱՑՆՈՂ ՈՒՍՈՒՄՆԱԿԱՆ ՀԱՍՏԱՏՈՒԹՅՈՒՆՆԵՐԻՆ ԵՐԿՐԱՅԱՑՎՈՂ ՊԱՆՈՒՆՆԵՐԻ» N 2.2.4 -016 -17 ՄԱՆԻՏՈՐԱԿԱՆ ԿԱՆՈՆՆԵՐԸ ԵՎ ՆՈՐՄԵՐԸ ՀԱՍՏԱՏԵԼՈՒ ԵՎ ՀԱՅԱՍՏԱՆԻ ՀԱՆՐԱՊԵՏՈՒԹՅԱՆ ԱՌՈՂՋԱՊԱՀՈՒԹՅԱՆ ՆԽԱՐԱՐԻ 2002 ԹՎԱԿԱՆԻ ՓԵՏՐՎԱՐԻ 11 - Ի N 82 ՀՐԱՄԱՆ ՈՒԺԸ ԿՈՐՑՐԱԾ ՃԱՆԱՉԵԼՈՒ ՄԱՍԻՆ» N 12 - Ն հրամանի պահանջներ, - ապահովվել աշխատողների անվտանգությունը բարձրության վրա , - մինչև աշխատանքների սկիզբը բոլոր աշխատողները, այդ թվում նաև վարորդներն անցնելու են հրահանգավորում՝ ըստ աշխատանքի անվտանգության կանոնների, - բանվորական խմբերը լինելու են բազմապարտֆիլ և մասնագիտացված, անցկացվելու են ուսուցման և հրահանգավորման դասընթացներ , - ստուգվելու և ատեստավորվելու են առասանիչ բանվորների գիտելիքները, տեղադրվելու են առասանման եղանակների և ձևերի նկարագրությամբ ցուցանակներ , - ապահովվել 1 -ին բուժօգնության համար անհրաժեշտ դեղարկղիկով, անհատական և պաշտպանական միջոցներով (արտահագուստ, դիմակ, կոշիկ և այլն), էլեկտրական սարքավորումների հետ աշխատողները՝ դիէլեկտրիկ գորգով և ձեռնոցներով , - աշխատողների համար նախատեսել սանիտարական և հանգստի պայմաններ (հանգստի սենյակ, հանդերձարան և այլն), որն ապահովված է լինելու անհրաժեշտ կահավորանքով (լվացարան, աթոռ, սեղան, ջեռուցիչ և այլն), - շինհրապարակում և հարակից տարածքում տեղադրել աշխատանքային պայմանների, հնարավոր վտանգների մասի ն նախագուշացնող նշաններ՝ տեղեկատվական և հակահրդեհային վահանակներ, վտանգն ազդարարող տեսողական պաստառներ, ճանապարհային երթևեկության, ինչպես նաև կողմնակի մարդկանց մուտքն արգելող նշաններ, - վերահսկել աշխատող սարքավորումների պիտանելիությունը, բացառելով գործնետության վայրում խոտանված բեռնիչ սարքերի կուտակումները , - վերահսկել մեքենաների երթերը, հաջորդականությունը, բացառվելու են մեքենաների կուտակումները, - նվազագույնի հասցնել ճանապարհների խցանումներ առաջացնող գործողություններն՝ ընդհանուր երթևեկության խոչընդոտումը՝ հասարակական անվտանգությունն ապահովելու նպատակով- ավտոմեքենաները շինհրապարակից դուրս են գալու միայն մաքուր վիճակում շրջակա տարածքը չաղտոտելու նպատակով , - բացառել ավտոամբարձիչի սլաքի աշխատանքը՝ սահմանազատված սահմանից դուրս, - բեռնման -բեռնաթափման</p>	<p>Կապալառու</p>	<p>Վերահսկող կազմակերպություն</p>

	<p>աշխատանքների ժամանակ օգտագործվող բեռնամբարձիչ մեքենաները, բեռնաբեռնիչ սարքերը պետք է համապատասխանեն պետական ստանդարտների կամ տեխնիկական պայմանների պահանջներին, երթևեկության արագությունը շինհրապարակում չպետք է գերազանցի 5կմ / ժ , - տեղադրվելու են լրացուցիչ լուսավորման սարքերի՝ շինհրապարակի լուսավորության համար , - շինհրապարակի լուսավորությունը պետք է ապահովի հավասարաչափ լուսավորության 2 լյուքսից ոչ պակաս , - շենքի ներսում եռակցման և ներկման աշխատանքները կատարել օդափոխության պայմաններում, հոսանքատար մասերի մեկուսացում , - վարել տեխնիկական հսկողության ամփոփիչ և անհատական մատյաններ՝ տեխնիկական վերահսկողության իրականացման համար ,շինհրապարակի որակի, անվտանգության կանոնների պահպանումն իրականացնել 2020թ. հուլիսի 2-ի ՀՀ կառավարության նիստի N87 արձանագրության պահանջներին համապատասխան, աշխատողներն ունենալու են համապատասխան բանվորական արտահագուստ: Դպրոցի շենքն ապահովված է լինելու. - ապահովված է լինելու հաշմանդամների պահանջումնքին հարմարեցվող ունիվերսալ, շարժական տարրերով, թեքահարթակներ, - հաշմանդամների համար նախատեսված սան հանգույցով, - տարածքի մուտքը կահավորված է լինելու տարածքի վերաբերյալ հաշմանդամների համար մատչելի տեղեկատվության տարրերով</p>			
8	<p>Ըներգաարդյունավետություն և Էներգախնայողություն</p>	<p>Ծենքը ներառյալ ստորգետնյա հարկերը կահավորելիս առաջնորդվելու են ՀՀ կառավարության 12.04.2018թ N426-Ն որոշմամբ սահմանված պահանջներով, - շենքի արտաքին պատերը երեսպատվելու են սրբատաշ ֆայբերգեմենտային սալիկներով, պահպանելով հրակայուն, ոչ ջրաթափանց և հողմաջրապաշտպան, գոլորշակայուն և գոլորշամեկուսիչ, ջերմամեկուսիչ նյութերի նորմերը, - արտաքին լուսավորության, օդափոխության, ծխահեռացման համակարգերով, հակահրդեհային միջոցներով կրակմարիչներով, - էլեկտրամատակարարման և ծխահեռացման փականների ավտոմատ անջատիչներով, օդափոխության, հակածխային օդափոխության արտածման համակարգերով, - ջերմամեկուսիչ, օդափոխիչ, Էներգախնայող բազմաթիվ այլ սարքավորումներով</p>	Կապալառու	Վերահսկող կազմակերպություն
9	<p>Պատմամշակութային և բնության հուշարձաններ</p>	<p>Շինարարական աշխատանքների ընթացքում որևէ հնագիտական շերտի կամ հուշարձանի հայտնաբերման դեպքում շինարարական աշխատանքներն անմիջապես դադարեցվելու և տեղեկացվելու են համապատասխան պետական մարմին (Պատմական և մշակութային հուշարձանների պահպանության վարչությանը)՝ համաձայն ՀՀ գործող օրենսդրության հետագա գործողությունները կազմակերպելու համար: Շինարարական աշխատանքները հնարավոր կլինի շարունակել միայն համապատասխան թույլտվության տրամադրման դեպքում:</p>	Կապալառու	Վերահսկող կազմակերպություն
10	<p>Սոցիալական</p>	<p>Շինարարության փուլում հնարավոր սոցիալական խնդիրներից խուսափելու համար նախատեսվում է. -շինարարական աշխատանքները կատարել սահմանված ժամերին՝ ցերեկը, - բացառել շինհրապարակից դուրս աղբի և մեքենաների կուտակումները, - գործելու է բողոքների արձագանքման ընթացակարգը: Նոր դպրոցի կառուցումը կապահովվի աշակերտների ուսուցման կազմակերպման ավելի որակյալ, անվտանգ՝ բարձր սեյսմակայունություն ունեցող, բարեկարգ, նոր չափորոշիչներով կառուցված շենքում:</p>	Կապալառու	Վերահսկող կազմակերպություն
11	<p>Լանդշաֆտ</p>	<p>Շինարարական աշխատանքների ավարտից հետո կատարվելու է տարածքի բարեկարգում. - շինարարական սարքավորումներն ապամոնտաժվելու են, - շինարարական հրապարակը մաքրվելու է թափոններից, վերականգնվելու է տարածքը, - կատարվելու են գործունեության ենթակա տարածքի հարթեցման, բարեկարգման և կանաչապատման աշխատանքներ:</p>	Կապալառու	Վերահսկող կազմակերպություն
12	<p>Բարեկարգում և կանաչապատում</p>	<p>Բարեկարգման և կանաչապատման նպատակով նախատեսվում է. - կառուցապատումից ազատ տարածքի հարթեցում և բարեկարգում, ներբակային ճանապարհների կառուցում: Կանաչապատում. կատարվելու է գործունեության ենթակա տարածքի կանաչապատում, որի պահպանման համար նախատեսվում է. - կանաչ զանգվածի ոռոգում՝ բուսականության աճը և կաչողականությունն ապահովելու նպատակով, նորատունկ բուսականության, ծառերի չկապելու դեպքում նոր ծառատեսակներով փոխարինում: Կանաչապատ տարածքի ոռոգումը կատարվելու է գոյություն ունեցող ոռոգման ցանցից, որը համայնքային է՝ պոլիպրոպիլենե խողովակներով:</p>	Կապալառու	Վերահսկող կազմակերպություն
13.	<p>Կենսաբազմազանության պահպանում</p>	<p>Անհրաժեշտ է տեղադրել պատահաբար՝ տարածաշրջանի կարմիր գրքում գրանցված բույսերի և կենդանիների տեսակներով, որ լինեն հեշտ ճանաչելի: Կարմիր գրքում գրանցված տեսակների հանդիպման դեպքում առաջնորդվել</p>	Կապալառու	Վերահսկող կազմակերպություն

14. Մշտադիտարկման (մոնիթորինգի) միջոցառումներ

հհ	Գործողություն	Նվազեցնող միջոցառումներ	Մոնիթորինգի Վայրը	Իրականացման ձևը	Ժամանակամիջոց	Մոնիթորինգ Կատարող/Վերահսկող
1	Շինարարության ընթացքում օդային ավազան, ջրային և հողային ռեսուրսների մեջ վտանգավոր նյութերի և կեղտաջրերի ներթափանցման բացառելուն ուղղված	- Փոշու և այլ օդի աղտոտիչների (CO, NOx և այլն) արտանետումների որակական և քանակական չափաքանակների պարբերական վերահսկում: - Ջրային և հողային ռեսուրսների որակի ուսումնասիրություններ ընդհանուր, - կեղտաջրերի հեռացման բիոզուգարանի տեղադրում:	Գործունեության ենթակա տարածքում Գործունեության տարածքում	Ստուգայցեր, գործիքային ստուգումներ Տեսողական դիտարկումներ, մասնագետի կողմից ստուգայցեր:	Շինարարության փուլում՝ ամենօրյա: Փոշեն ստեղծումը տարվա շոգ և չոր եղանակներին՝ օրը 2-3 անգամ Պարբերաբար	կապալառու Համապատասխան վերահսկողական մարմիններ:
2	Արտակարգ իրավիճակներ և աշխատանքի անվտանգություն	-Աշխատողների իրազեկում՝ աշխատանքի անվտանգության և արտակարգ իրավիճակների ընթացակարգի մասին- շինարարության կանոնների և անձնական պաշտպանության նորմերի խստիվ պահպանություն, - բնապահպանական, առողջության և աշխատանքային անվտանգության տեխնիկական վերահսկողություն՝ -հակահրդեհային պահանջների ապահովում՝ ՀՀՇՆ 21- 01-2014 «Շենքերի և շինությունների հրդեհային անվտանգության» նորմերին համապատասխան: Ամբողջ շինարարության ընթացքում վերահսկվելու են շինարարության	Գործունեության իրականացման ենթակա տարածքում Շինհրապարակ Գործունեության իրականացման ենթակա տարածքում	Ստուգայցեր	ամիսը մեկ անգամ	Տեխնիկական վերահսկողություն և իրականացնող մարմին

		որակի չափանիշները Ադմուկի և թրթռումների մակարդակի բարձրացմանն ուղղված միջոցառումներ:				
3	Նյութեր	Շինանյութերի գնում արտոնագրված մատակարարներից :	Լիցենզավորված կազմակերպությունն երի պահեստներ	Մատակարարման ընթացքում	Շինարարության և փուլում՝ պայմանագրերի ատկայություն	Կապալառու
4	Թափոն	Թափոնների կանոնավոր տեղափոխում:	Գործունեության ենթակա տարածքից	համապատասխան պայմանագրերի հիման վրա տեղափոխում	Շինարարության և ընթացքում	Կապալառու
5	Շինտեխնիկա և տրանսպորտային միջոցներ	- Շին տեխնիկայի և մեքենաների համապատասխան տեխնիկական վիճակի ապահովում, - ամբարձիչի ժամանակի և բեռնունակության օգտագործում, - շինարարական տեխնիկայի և տրանսպորտային միջոցների վառելիքի լիցքավորման կուրսն իրականացում՝ մասնագիտացված լցակայաններում կամ սպասարկման կետերում	Շինհրապարակ շինհրապարակից դուրս	Դիտողական ստուգումներ,	Շինարարական և աշխատանքներ ի կատարման ընթացքում Պարբերաբար Շինարարարակ ա և աշխատանքներ ի կատարման ընթացքում	Կապալառու
6	Կանաչապատում և բարեկարգում	Վերականգնել և բարեկարգել բազմակա տարածքը, - տարածքի կանաչապատման աշխատանքների և կանաչապատման ծրագրի համապատասխան ուղյ ան ուսումնասիրությու ն, - կանաչ զանգվածի վիճակի կաշտողականության ուսումնասիրությու ն և ծառերի աճն ապահովվելու նպատակով մշտադիտարկում:	Գործունեության տարածք	Դիտողական ուսումնասիրությ ուն	Շինարարական աշխատանքներ ի ավարտից հետո	Կապալառու Վերահսկողա կան մարմիններ Համայնք
7	Նախատեսվող գործունեության	Բողոքների, դիմումների	Գործունեության վայր	Դիմումների,	Շինարարության և ընթացքում	Կապալառու

	իրականացման ընթացքում բողոքների արձագանքում	առկայություն		արձագանքում		
8	Կենսաբազմազան ություն	Բուսականության մոնիթորինգ էնդեմիկ բուսատեսակների և կենդանիների բնադրավայրերի հայտնաբերման համար:	Գործունեության տարածքում	Տեսողական դիտարկումներ մասնագետի կողմից	Գործունեության սկզբում	Կապալառու

Հանրային քննարկումներ

Համաձայն ՀՀ կառավարության 1325-Ն որոշմամբ սահմանված պահանջների՝ հանրային ծանուցումն իրականացվել է համայնքին, տպագրվել է Առավոտ օրաթերթում, և իրականացվել է դեկտեմբերի 23-ին, ժամը 15:00ին: Քննարկումները կատարվել են ՀՀ Տավուշի մարզի Դիլիջան համայնքի Աղավնավանք բնակավայրի վարչական ղեկավարի գրասենյակում: Ըստ սահմանված կարգի Տեղական ինքնակառավարման մարմնի կողմից սպասվում էր նախատեսվող գործունեության վերաբերյալ ավագանու որոշում, որը դրված էր օրակարգում: Ավագանու նիստը չի կայացել փետրվարի 12-ին՝ քվորում չապահովվելու հետևանքով, սակայն լրացել է հանրային լսումից հետո 30 աշխատանքային օրը: Հաշվետվությունում ներառվել են հանրային քննարկման ընթացքում բարձրացված բոլոր դիտարկումները:

15. Բողոքների ընթացակարգ

Նախատեսվող գործունեության իրականացման ընթացքում կներդրվի բողոքների արձագանքման մեխանիզմ (ԲԱՄ), որը հիմնականում ուղղված կլինի շահագրգիռ կողմերի և ազդակիր հասարակության կողմից իրականացվող գործունեության վերաբերյալ դժգոհությունների ստացմանը, գնահատմանն ու լուծմանը: Շինարարական բոլոր տեղամասերում ապահովվելու է կոնտակտային տվյալները, պատասխանատու անձանց և անվտանգության պատասխանատուի անուն(ները), հեռախոսահամարները պարունակող պաստառների առկայությունը

Բողոքի գրանցման ձև

Դիմումը ներկայացնելու ամիս/ամսաթիվը	Դիմողի անուն/ազգանունը	Դիմողի կարգավիճակը (դպրոցի դասատու, աշակերտ, ծնող, հարևան, ձեռնարկատեր, այլ)	Բողոքի/առաջարկի բովանդակությունը	Դիմողի ստորագրությունը	Դիմումի կարգավիճակը

Գրականություն

1. СП.485.13130.2021:
2. «ԱՂՄՈՒԿՆ ԱՇԽԱՏԱՏԵՂԵՐՈՒՄ, ԲՆԱԿԵԼԻ ԵՎ ՀԱՍԱՐԱԿԱԿԱՆ ՇԵՆՔԵՐՈՒՄ ԵՎ ԲՆԱԿԵԼԻ ԿԱՌՈՒՑԱՊԱՏՄԱՆ ՏԱՐԱԾՔՆԵՐՈՒՄ» N2-III-11.3 սանիտարական նորմեր:
3. Արտակարգ իրավիճակների նախարարի 2021թ. մարտի 31-ի 372-Ն հրամանով հաստատված ՀՀ տարածքի սեյսմիկ վտանգի, սեյսմիկ գոտևորման քարտեզների և Քաղաքաշինության կոմիտեի նախագահի 2020թ. դեկտեմբերի 28-ի թիվ 102-Ն հրամանով հաստատված «ՀՀՇՆ 20.04_ Երկրաշարժադիմացկուն շինարարություն. Նախագծման նորմեր»:
4. ՀՀՇՆ 20.04-2020 «Երկրաշարժադիմացկունության շինարարության նախագծման նորմեր»:
- 5 ՀՀՇՆ 20-01-2024 «Շինարարական կլիմայաբանություն»:
6. ՀՀ Առողջապահության նախարարի 2012թ. սեպտեմբերի 19-ի «Կազմակերպություններում աշխատողների սանիտարական կենցաղային սենքերի» N 2.2..8-003-12 սանիտարական կանոնները և նորմերը հաստատելու մասին թիվ 15-Ն հրաման:
7. Քաղաքաշինության նախարարի ՀՀ ՇՆ 10-01-2014 Շինարարությունում, նորմատիվ փաստաթղթերի համակարգ:
- 8.ՀՀ Ազգային վիճակագրական ծառայության պաշտոնական /https://armstat.am/file/Map/MARZ_01.pdf/ կայք:

Հավելված 1, Սեփականության վկայական

ՀԱՅԱՍՏԱՆԻ ՀԱՆՐԱՊԵՏՈՒԹՅՈՒՆ ՎԿԱՅԱԿԱՆ

**ԱՆՇԱՐԺ ԳՈՒՅՔԻ ՆԿԱՏԱՍԱՐ ԻՐԱՎՈՒՆՔՆԵՐԻ
ՊԵՏԱԿԱՆ ԳՐԱՆՑՄԱՆ**

Սույն վկայականով հաստատվում է «28» Փետրվարի 2018 թվականին գույքի նկատմամբ իրավունքների պետական գրանցման միասնական մատյանում կատարված անշարժ գույքի նկատմամբ իրավունքի պետական գրանցումը հետևյալ տվյալներով.

1. ԳՐԱՆՑՎԱԾ ԻՐԱՎՈՒՆՔԻ ՍՈՒՔՅԵԿՏ (ՆԵՐ)

<<ՀՀ Տավուշի մարզի Աղավնավանքի միջնակարգ դպրոց պետական հանրակրթական ուսումնական հաստատություն>> ՊՈԱԿ

2. ԱՆՇԱՐԺ ԳՈՒՅՔԻ ԳՏՆԿԵԼՈՒ ԿԱՅՐԸ ԵՎ ԱՆՎԱՆՈՒՄԸ

Մարզ Տավուշ, համայնք Դիլիջան գյուղ Աղավնավանք

3. ԳՐԱՆՑՄԱՆ ՀԱՄԱՐ ՀԻՄՔ ՀԱՆԴԻՍԱՑԱԾ ՓԱՍՏԱԹՂԹԵՐԸ

Անհատույց օգտագործման պայմանագիր սեղ. թիվ 1908, 14.02.2018թ.

4. ՀՈՂԱՄԱՍԻ ԲԵՌԻԹԱԳՐԵՐԸ

Կադաստրային ծածկագիրը՝ 11-007-0020-0005

Մակերեսի չափը (հա)՝ 0.7921

Նպատակային նշանակությունը՝ բնակավայրերի

Գործառնական նշանակությունը կամ հողատեսքը՝ Հասարակական կառուցապատման

Գրանցված իրավունքի տեսակը՝ ԱՆՀԱՏՈՒՅՑ ՕԳՏԱԳՈՐԾՈՒՄ

5. ՇԻՆՈՒԹՅՈՒՆՆԵՐԻ ԲՆՈՒԹԱԳՐԵՐԸ

1) Նպատակային նշանակությունը՝ Հասարակական

2) Բնութագրերը ըստ առանձին շինությունների՝

Հ/հ	Կադաստրային ծածկագիրը	Տեսակը	Մակերեսի չափը	Գրանցված իրավունքի տեսակը
1	11-007-0020-0005-001	Դպրոց	1804 ք.մ.	ԱՆՀԱՏՈՒՅՑ ՕԳՏԱԳՈՐԾՈՒՄ
2	11-007-0020-0005-002	Ենթակայան	29.2 ք.մ.	ԱՆՀԱՏՈՒՅՑ ՕԳՏԱԳՈՐԾՈՒՄ
3	11-007-0020-0005-003	Չուգարան	5.9 ք.մ.	ԱՆՀԱՏՈՒՅՑ ՕԳՏԱԳՈՐԾՈՒՄ
4	11-007-0020-0005-004	Պահեստ	42.5 ք.մ.	ԱՆՀԱՏՈՒՅՑ ՕԳՏԱԳՈՐԾՈՒՄ

Լրացուցիչ նշումներ և տեղեկություններ

Անհատույց օգտագործման իրավունքը տրամադրվել է 14.02.2018թ.-ից՝ անժամկետ:

Գրանցումը իրականացնող պաշտոնատար անձի անունը, ազգանունը՝ Մարինե Մատինյան զբաղեցրած պաշտոնը՝ Երևանի տարածքային ստորաբաժանման անշարժ գույքի ռեգիստր Կ.Տ.

Վկայական N 28022018-11-0004, գաղտնաբառ՝ HSNVANCLUBW

Էջ 2

Հավելված 2 Գլխավոր հատակագիծ

Պատասխան նշաններ

- 1. ցանկապատ
- 2. հեննապատ

ԳԼԽԱՎՈՐ ՀԱՏԱԿԱԳԻԾ Մ1:500
Ուղղաձիգ հատակագիծ

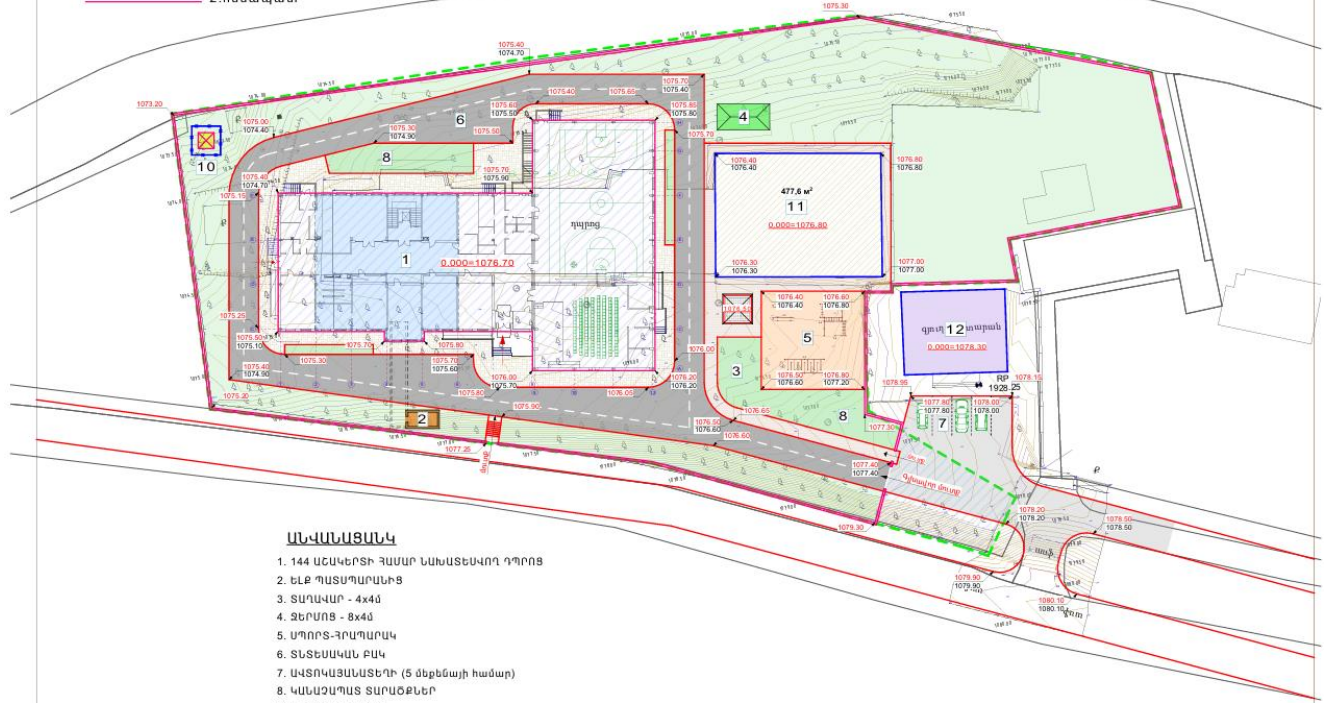

ՄԱՎԱՆԱՑՄԱՆԿ

1. 144 ԱՇԿԵՐԻՑ ԶԱՄԱՐ ՆՆՆԱՏԵՎՈՐ ԴԴՐՈՑ
2. Ե.Լ ՊԱՏՄԱՐԱՆՆԻՑ
3. ՏՄԱԿԱՎՈՐ - 4x4մ
4. ՁԵՐՄՈՑ - 8x4մ
5. ՄԱՌՐՏ-ԳՐԱԳՆԱԿ
6. ՏՆՏԵՍԱԿԱՆ ԲԱԿ
7. ԱՎՏՈԿԱՎԱՑՄԱՆԵՐԻ (5 մեքենայի համար)
8. ԿԱՆԱԾՊԱՏ ՏԱՐԱԾՔՆԵՐ
9. ՄԱՔՐՄԱՆ ԿԱՅԱՆ
10. ՏՐԱՆՑՈՐՄԱՏՐՈՐԱՅԻՆ ԵՆԹԱԿԱՑՄԱՆ
11. ԳՈՅՈՒԹՅՈՒՆ ՈՒՆԵՑՈՐ ՄԱՌՐՏԱՆՈՒՄ
12. ԳՈՅՈՒԹՅՈՒՆ ՈՒՆԵՑՈՐ ԳՅՈՂԱՊԵՏՄԱՐԱՆ

Մասնիկ անվանագրքյան մակարդակի բաժնային ծրագիր (ԱՄԲԸ)			
ԼճԵ	Խ. ԲՈՒՂՈՒՄՅԱՆ	Քաղաք	ԳՂ ՏՄԱԿՈՒՇԻ ՄԱՌՐ. ՄԱՌՆԱԿԱՆԱԵ ԲԱՆԱԿԱՎԱԾՐԱԾ
ԼճԿ	Դ. ՆՐԱՒԱՅԱՆ		144 ՏՐԱՌՈՐՄԱՏՐՈՐ ՄԱՌՆԱԿԱՎԱԾՐ ԴԴՐՈՐԻՑԻ ԿԱՌԱՅՐՈՒՄ
ՆԱԽԱԾՔԻՑ	Դ. ՆՐԱՒԱՅԱՆ	Ձեռք 1.	ԳԼԽԱՎՈՐ ՀԱՏԱԿԱԳԻԾ ԵՎ ԲԱՆԱԿԱՎԱԾՐԱԾ
ԱՏՈՐՔԻՑ	Խ. ԲՈՒՂՈՒՄՅԱՆ		Փուլ I
			Մ.Ս.
			Մեթոդ
			Թեքեր
			ԳՂԱԿՈՐ ՀԱՏԱԿԱԳԻԾ Մ1:500
			Ուղղաձիգ հատակագիծ
			«ԱՎԿ» ԲՈՒՆԱՎԱՅՈՒՄԻ ՍՊԸ ԼՐԻՑՆԵՐՈՒՄ - ՔՐԼ - 000098 Երևան, 2023 թ.

Հավելված 3 Արձանագրություն և մասնակիցների ցանկ

ԱՐՁԱՆԱԳՐՈՒԹՅՈՒՆ

ՀՀ Տավուշի մարզի Դիլիջան համայնքի Աղավնավանք բնակավայրում կրթահամալիրի կառուցման նախագծի և շրջակա միջավայրի վրա ազդեցության վերաբերյալ հանրային քննարկում

2024թ. դեկտեմբերի 23-ին ժամը 15:00-ին, համաձայն «Շրջակա միջավայրի վրա ազդեցության գնահատման և փորձաքննության մասին» օրենքի /21.06.2014թ. ՀՕ-110-Ն/ և ՀՀ կառավարության 19.11.2014թ. N 1325-Ն որոշմամբ սահմանված կարգի տեղի ունեցավ Տավուշի մարզի Աղավնավանք բնակավայրի դպրոցի նախագծի և նախատեսվող գործունեության շրջակա միջավայրի վրա ազդեցության վերաբերյալ հանրային քննարկումը (1-ին փուլ):

Հանրային քննարկման մասին հայտարարությունը տեղադրվել է Առավոտ օրաթերթում:

Ծրագրի անվանում՝ Մինչև 2026 թվականը կառուցվող, հիմնանորոգվող կամ վերակառուցվող 300 դպրոցների ծրագիր:

Նախագծող կազմակերպություն՝ «ՀԱԼԴԻ Քոնսայթ» ՍՊԸ

Ծրագրի պատվիրատու կազմակերպություն՝ Հայաստանի տարածքային զարգացման հիմնադրամ (ՀՏՀՀ),

ՄԱՍՆԱԿՑՈՒՄ ԷԻՆ

Ա. Հարությունյան	Աղավնավանքի վարչական ղեկավար
Խ. Բուդումյան	ՀԱԼԴԻ Քոնսայթ ՍՊԸ-ի ներկայացուցիչ
Մ. Ջավահիրյան	ՀՏՀՀ-ի ներկայացուցիչ

Ինչպես նաև համայնքապետարանի աշխատողներ, բնակիչներ և այլն:

Ելույթ ունեցան

Բացման խոսքով հանդես եկավ Աղավնավանքի վարչական ղեկավարը և խոսքը փոխանցեց նախագծող կազմակերպության ներկայացուցիչ Խ. Բուդումյանին:

Խ. Բուդումյանը ներկայացրեց, որ համաձայն «Շրջակա միջավայրի վրա ազդեցության գնահատման և փորձաքննության մասին» օրենքի /21.06.2014թ. ՀՕ-110-Ն/ և ՀՀ կառավարության 19.11.2014թ. N 1325-Ն որոշմամբ սահմանված կարգի իրականացվում է առաջին հանրային լսում: Ներկայացրեց նախատեսվող գործունեությունը, առ այն, որ «Մինչև 2026թվականը կառուցվող, հիմնանորոգվող կամ վերակառուցվող 300 դպրոց» ծրագրի շրջանակներում իրականացվելու է 144 տեղ հզորությամբ դպրոց, իրականացվելու է տեղակապում ՀԱԼԴԻ Քոնսայթ ՍՊԸ-ի կողմից: Նշվեց որ ընկերությունն ունի պայմանագիր «Վի Քեյ Գոուպ» ՍՊԸ ընկերության հետ: Նշված գործունեությունը Բ կատեգորիա է:

Կրթահամալիրը կառուցվելու է միջազգային չափանիշներին համապատասխան, հարմարեցված է լինելու նաև շարժունակության խանգարումներ ունեցող երեխաների համար, լինելու են թեքահարթակներ և վերելակ:

Շինարարության ավարտից հետո դպրոցի տարածքը բարեկարգվելու է և կանաչապատվելու է, լինելու է բացօդյա ցանկապատված մարզադաշտ, ինչպես նաև էլեկտրամարտկոցային ֆոտովոլտային արևային վահանակներ: Կառուցապատումն իրականացվելու է պահպանելով բոլոր նորմերը:

Նախատեսվող գործունեության իրականացման ժամանակ շրջակա միջավայրի վրա հնարավոր են որոշակի բացասական ազդեցություններ, որոնց համար կկիրառվեն մեղմացնող միջոցառումներ, և որոնք կրելու են ժամանակավոր բնույթ:

Օդի աղտոտման համար պարբերաբար կջրցանվի փոշոտ շինհրապարակը, շինարարության ընթացքում հնարավոր է աղմուկ և թրթռումներ: Աղմուկը չի գերազանցելու նորմայի սահմանները, շինտեխնիկան ապահովված է լինելու խլացուցիչներով, աշխատանքներն իրականացվելու են ցերեկային ժամերին:

Աղմկոտ աշխատանքները կիրականացվեն ցերեկային ժամերին, փոշին կանխելու համար պարբերաբար ջրցան աշխատանքներ կիրականացվեն

Մասնակիցներն առաջարկեցին նոր կառուցվող դպրոցի մեկ սենյակը տրամադրել նախակրթարանի համար, քանի որ 35 երեխա է սովորում, հնարավոր է մեկ սենյակը լինի նախակրթարանային տարիքի երեխաների համար:

Առաջարկվեց նաև շինարարության ընթացքում չտեղափոխել երեխաներին, պահպանել դպրոցի մի մասը, կամ ընդհանրապես չքանդել այն:

Նախագծող կազմակերպության ներկայացուցիչը նշեց, որ հին դպրոցները սեյսմակայուն չեն, այդ իսկ պատճառով ավելի նպատակահարմար է նոր դպրոցների կառուցումը: Բացի այդ քննարկվում է այն հարցը, որ հնարավոր լինի ժամանակավոր պահել շենքի մի հատվածը՝ երեխաների ուսումնական պրոցեսի համար, սակայն ամենակարևորը երեխաների անվտանգությունն է:

<<ԱԼԼԴԻ ՔՈՆՍԱԼԹ>> ՍՊԸ-ի ներկայացուցիչ



Խ. Բուդոնյան

Աղավնավանքի վարչական ղեկավար



Ա. Հարությունյան

Արձանագրությանը կցված է հանրային քննարկման մասնակիցների ցանկը՝ համապատասխան ստորագրություններով

Մասնակիցների ցանկ

N	Ազգանուն/անուն	Զբաղվածություն	Հեռախոս/ email	Ստորագր.
1	Բուշմյան Դանաթյա	ՀՀԼԴԻ Բնակարան "ԱՊՇ Հայր-46"	091799272	
2	Վլադ Վլադիմիր	Վեյբրոյթ Վեյբրոյթ	959799703	
3	Նեոստ Զարեհազառ	ՏՏԵ.Տ. առևտուր	—	
4	Նիկոլայան Վարդան	ՊՈՒՄԿ համայնքապետարան Քեթ քաղաք, Տաշատ	03441394	
5	Պողոսյան Լուսինա	Վերսալ Նախարարություն Գրասենյակային աշխատակց	077-60-12-73	
6	Ներսիսյան Վարդան	Վերսալ Նախարարություն Գրասենյակային աշխատակց	093-95-67-97	
7	Նեյիբեդյան Զարեհ	Վերսալ Նախարարություն Վարչախոսի օգնական	077-60-81-02	

Հավելված 4, Կանաչապատման հատակագիծ

ԳԼԽԱՎՈՐ ՀԱՏԱԿԱԳԻԾ Մ1:500
Կանաչապատման հատակագիծ



- ՍԵՎԱԿԱՑՈՒՄ**
1. 144 սեպտեմբերի դասարանական դպրոց
 2. ԵԼՔ ՊԱՏԱԳՐԱՆԻՑ
 3. ՏՄՐԱՎԱՐ - 4x4d
 4. ՋԵՐՄՈՑ - 8x4d
 5. ՄՊՈՐՏ-ՉՐԱՄԱՐԱԿ
 6. ՏՆՏԱՍԱԿԱՆ ՔԱԿ
 7. ԿԱՏՈՎԱՅԱՆԱՏԵՐ (5 մեքենայի համար)
 8. ԿԱՆԱԿՄԱՏ ՏԱՐԱԾՔՆԵՐ
 9. ՍԵՐՄԱՆ ԿԱՅՈՍ
 10. ՏՐԱՆՉՈՐԱՏՈՐԱԿՆԻ ԵՆԹԱԿԱՅՈՍ
 11. ԳՈՅՈՒԹՅՈՒՆ ՈՒՆԵՑՈՂ ՄՊՈՐՏԴԱՐԱՆ
 12. ԳՈՅՈՒԹՅՈՒՆ ՈՒՆԵՑՈՂ ԳՅՈՒՂԱԾԵՍԱՐԱՆ

ՏԵՆԻԿԱՆՏԵՍԱԿԱՆ ՑՈՒՑԱՆԻՇՆԵՐ

ՑՈՒՑԱՆԻՇ ԽՆՎԱՆՈՒՄ	ՑՈՒՑԱՆԻՇ ԽՆՎԱՆՈՒՄ	ՔՄԱԿ
1. ԳՊՈՒՄՆԻ ԴՅՈՒՄԹՅՈՒՆ (ՏԱՊՐՈՒԹՅՈՒՆ)	ՄՄ	ՄԻԼՇԵԿ 144
2. ԶՈՒՍԱՅՈՒ ԵՎ ԶՈՒՍՈՒՄ ՄԱԿԱՐԱՑ	ՄՄ	7 920.8
3. ԿԱՌՈՒՑՄԱՏԱՆ ԱՆՔՈՒՄ	ՄՄ	1621.4
4. ԿԱՌՈՒՑՄԱՏԱՆ ՑՈՒՄ	%	20.4
5. ԿԱՌՈՒՑՄԱՆ ԴՊՐՈՒ ԵՎ ԶՈՒՍՈՒՄ ՄԱԿԱՐԱՑ	ՄՄ	436.5
6. ԿԱՌՈՒՑՄԱՆ ԿԱՆԱԿԱՆ 0.000 ԽՈՐՈՒՄ	ՄՄ	1541.6
7. ԿԱՌՈՒՑՄԱՆ ԵՎ ԶՈՒՍՈՒՄ ՄԱԿԱՐԱՑ - ԿԵՐԱՏՆԱԶ	ՄՄ	2409.1
8. ԿԱՌՈՒՑՄԱՆ ԵՎ ԶՈՒՍՈՒՄ ՄԱԿԱՐԱՑ	ՄՄ	2845.6
9. ԵՐԱՊՈՒԿԱՆ ՑՈՒՑ	ՄՄ	12146.3
10. ԿԱՌՈՒՑՄԱՆ ԱՆՔՈՒՄ	ՄՄ	3175.2
11. ԿԱՌՈՒՑՄԱՆ ՑՈՒՑ	%	40.0
12. ԲԱՏ ՀՈՒՑՏՐՈՒ ԿԱՊՈՒՄԱՆՑ	ՄՄ	---
13. ԲԱՏ ՄՊՈՐՏՉՐԱՄԱՐԱԿ	ՄՄ	237.0
14. ՏՄՐԱՎԱՐ - 4 2x4 2d	ՄՄ	17.8
15. ՋԵՐՄՈՑ	ՄՄ	32
16. ԵՐԹԵՎԵՐԻ ՄԱՍ ԵՎ ՍՈՑԵՐԻ	ՄՄ	1310.0 820.0
17. ՍԱՊՈՒՄ ԿԱՅԱՆ ԴՅՈՒՄԹՅՈՒՆ	(ԳՊ)	---
18. ՏՐԱՆՉՈՐԱՏՈՐԱԿՆԻ ԵՆԹԱԿԱՅՈՍ ԴՅՈՒՄԹՅՈՒՆ	ԿՎ	400.0
19. ԳՈՅՈՒԹՅՈՒՆ ՈՒՆԵՑՈՂ ԳՅՈՒՄՆԻ ՄՊՈՐՏԴԱՐԱՆ	ՄՄ	477.6
20. ՏԱՎՈՐՈՒ ԳՐԱՆ ԳՆԱԿԱՆ ԱՎՏՈՎԱՅԱՆԱՏԵՐԻ ԵՎ ԿԱՆԱԿ ԳՈՏԻ	ՄՄ	230.0
21. ՄԻՋ ԵՎ ՎԵՐԱԿԱՅՈՒՄԱՆ ԳՈՑ. ՈՒՆԵՑՈՂ ԳՅՈՒՄ, ԿԱՅԱՆԱՅՈՒՆ, ԵՆԹԱԿԱՅՈՍ ԵՎ ՊԱՐԿԱՆ - քանդակ ներդրում	ՄՄ	798.0 703.2

ԴԱՅՄԱՆԱԿԱՆ ԼՇՆՆԵՐ	ՑՈՒՑՆԵՐ	ՔՄԱԿ / ԳՍ /
	ՑՈՒՆԻ / ԵՐԵՎԱՆԻ /	12
	ՑՈՒՆԻ / ՏՈՒՄ /	5
	ԹՓՈՒՆԵՐ / ՍԱՆՇԻՏ, ՔԱՐՔԱՐԱՐ /	46

Սեյսմիկ անվտանգության մակարդակի բարձրացման ծրագիր (ՍԱՐԸ)			
ԼՊԳ	Խ. ԲՈՒԴՈՒՄՅԱՆ	Հասցե	ՀՀ ՏԱՌԻՔԻ ՄԱՐԻ, ՄՈՒՆԻԿԱՆԱԿ ԲՆԱԿԱՎԱՅՈՒՄ 144 ՏԵՐ ԳՅՈՒՄԹՅԱՆ ՄԱՏԱՎԱՐԳ ԳՊՈՒՄՆԻ ԿԱՌՈՒՄ
ԼՍԿ	Դ. ԱՄԱՐԱՅԱՆ	Վայր	Այլըն - 1
ՆԱԽԱԳՈՅՑ	Դ. ԱՄԱՐԱՅԱՆ	Գծաթ. 1.	ԳԼԽԱՎՈՐ ՀԱՏԱԿԱԳԻԾ ԵՎ ԲԱՆԱՐԱՂՈՒՄ
ՍՏՐՈՂԵՑ	Խ. ԲՈՒԴՈՒՄՅԱՆ	Փուլ	ԱՄ
		Թերթ	ԱՄ
		Թերթեր	ԱՄ
ԳԼԽԱՎՈՐ ՀԱՏԱԿԱԳԻԾ Մ1:500 Ուղղվածից հատակագիծ			«ԴԱՄԻ» ԲՈՒՆԱԿԱՆ ՄՈՒ ԼԻՆԵՎՈՒՄ - ՔՊ. 000508 Երևան 2025 թ.

Հավելված 5 Իրադրության հատակագիծ

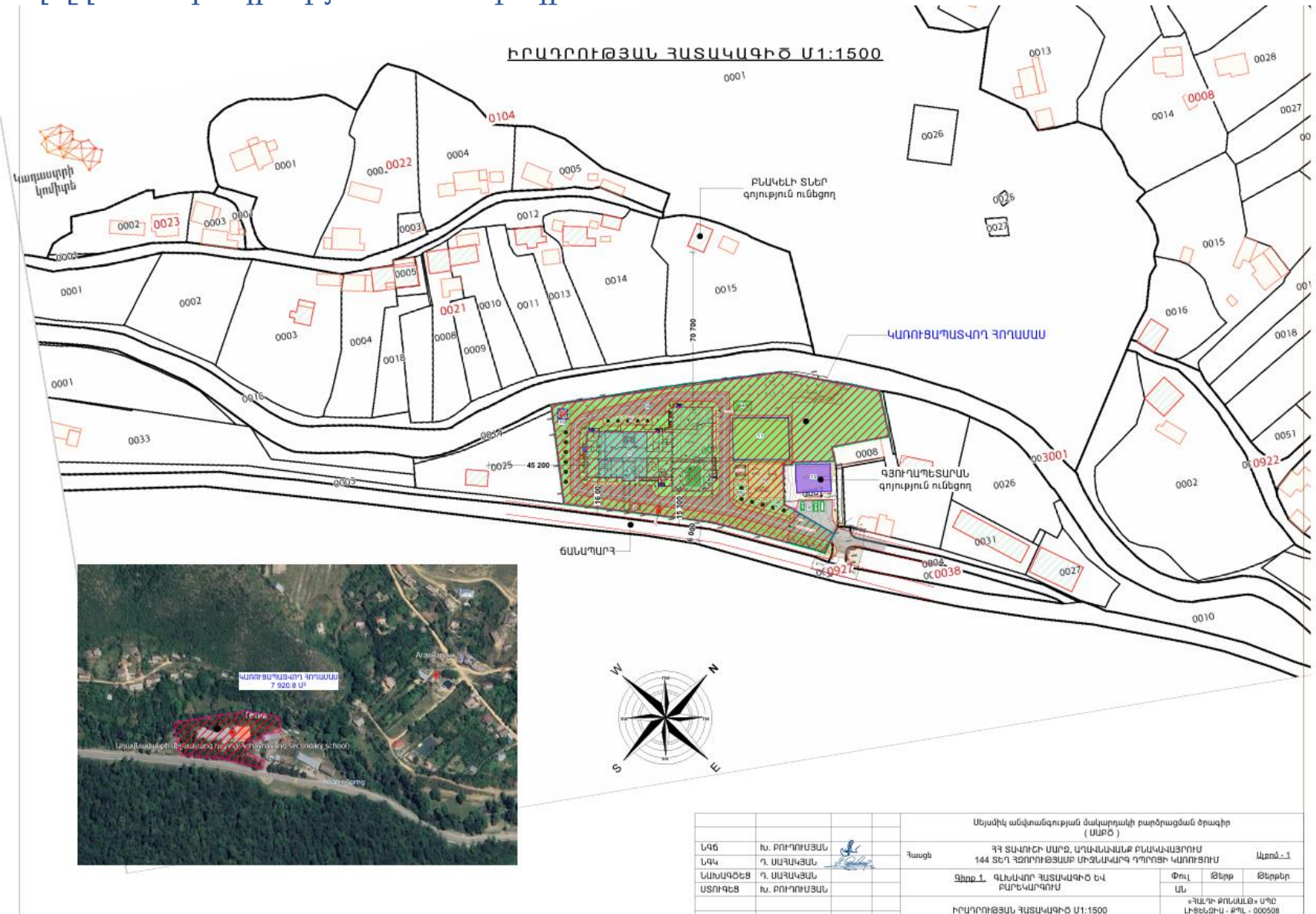

		Սեյսմիկ անվտանգության մակարդակի բարձրացման ծրագիր (ԱՄԲԾ)		
ԼՂԾ	Խ. ԲՈՒՂՈՒՄՅԱՆ	Պատկեր	ՀՀ ՏՆՎԻՐԻ ՄԱՐԶ, ԱՄԿԱՆԱՆԻ ՔԱՆԱԿԱՆՈՒՄ	Ատժժ - 1
ԼՂԿ	Դ. ՍԱԳՎԱԾՅԱՆ		144 ՏԵՂ ԳՐՈՒՂԱՆՆԱՐԱՆ ՄԻՋՆԱՎԱՐԳ ԴՐՈՒՄԻ ԿԱՌՄՈՒՄ	
ՆԱԽԱԳԾԵՑ	Դ. ՍԱԳՎԱԾՅԱՆ	Ձևեր	ԳՊՊ 1. ԳՆԱՆՎՈՐ ՀԱՏԱՎԱԳԻԾ ԵՎ ԲԱՐԵՎԱՐԴՈՒՄ	Փուլ
ԱՏՈՒԳԵՑ	Խ. ԲՈՒՂՈՒՄՅԱՆ			ԱՆ
			ԻՐԱԴՐՈՒԹՅԱՆ ՀԱՏԱՎԱԳԻԾ Մ1:1500	«ԴԱՆՐԻ ՔՈՆՍՏԱՆԹ» ՍՊԸ ԼՐԵՆՉԻՍ - ԳՊԼ - 000508

Հավելված 7, Ծառերի և թփուտների հատման համաձայնություն



ՀԱՅԱՍՏԱՆԻ ՀԱՆՐԱՊԵՏՈՒԹՅԱՆ ՏԱՎՈՒՇԻ ՄԱՐԶԻ ԴԻԼԻՋԱՆԻ ՀԱՄԱՅՆՔԱՊԵՏԱՐԱՆ

ՀՀ, Տավուշի մարզ, ք. Դիլիջան, Մյասնիկյան փ., շ. 55, Հեռ. (060)700131

N 296-25
07 փետրվար 2025 թ.

«ՎԻ ՔԵՅ ԳՐՈՒՊ» ՍՊԸ
ԼԻԱԶՈՐՎԱԾ ԱՆՁ
ԴԱՎԻԹ ՏԻՏԻՉՅԱՆԻՆ

ՍՈՒՅՆ ՓԱՍՏԱԹՈՒՂԹԸ ՀԻՄՔ ՉԻ ՀԱՆԴԻՍԱՆՈՒՄ ՓԱՅՏԱՆՅՈՒԹԻ ԿԱՄ
ՎԱՌԵԼԱՓԱՅՏԻ ՏԵՂԱՓՈԽՄԱՆ ՀԱՄԱՐ

Ի պատասխան Ձեր 05.02.2025թ. դիմումի.

Հայտնում եմ, որ Դիլիջանի համայնքապետարանը չի առարկում Դիլիջան համայնքի Աղավնավանք բնակավայրում նոր դպրոց կառուցելու նպատակով տարածքի ցանկապատման և հողհարթեցման աշխատանքներին խանգարող թվով ինը հատ ծառերի և տասնվեց հատ թփուտների հատումը կազմակերպելու համար:

Աշխատանքների իրականացման ժամանակ անվտանգության տեխնիկայի պահպանման, համայնքային գոյքին, ինչպես նաև կապի և էլեկտրաէներգիայի լարերին վնաս պատճառելու դեպքում, վնասի փոխհատուցման պատասխանատվությունը կրում է աշխատանքներ իրականացնողը:

ՀԱՄԱՅՆՔԻ ՂԵՆԱՎԱՐ



Դ. ՍԱՐԳՅԱՆ

Կայք: Արավնափանք բնակավայրի վարչական կայքէջ
Ալեքսանդր Հարությունյան
(060)700 131

Յավելված 8 Իրավիճակային քարտեզ

