

2019

ԲԱԶՄԱՀԱՐԿ ԲՆԱԿԵԼԻ ՀԱՄԱԼԻՐ

ՀՀ ք. Երևան Լոր-Լորք վարչական շրջան Գյուրջյան փողոց 27

**ՇՐՋԱԿԱ ՄԻՋԱՎԱՅՐԻ ՎՐԱ ԱԶԴԵՑՈՒԹՅԱՆ
ՆԱԽՆԱԿԱՆ ԳՆԱՀԱՏՄԱՆ ՀԱՅՑ**

**ԿԱՏԱՐՈՂ
Ա/Ձ Ա. ԳԱԼՈՅԱՆ**

**ՊԱՏՎԻՐԱՏՈՒ՝
«ԳԼՈՒԲԱԼ ՊՐՈԵԿՏ» ՍՊԸ**

**ՁԵՌՆԱՐԿՈՂ՝
«ՄԵԾ ՍՅՈՒՆԻՔ» ՓԲԸ**

Ա/Ձ Ա. Գալոյան
ՀՀ ք. Երևան Սևանի 5
Հեռ. բջջ. +374 99 994222
galoyan.aram@gmail.com



ԲԱԶՄԱՀԱՐԿ ԲՆԱԿԵԼԻ ՀԱՄԱԼԻՐ
ՀՀ ք. Երևան Նոր-Նորք վարչական շրջան Գյուրջյան փողոց 27

ՇՐՋԱԿԱ ՄԻՋԱՎԱՅՐԻ ՎՐԱ ԱԶԴԵՑՈՒԹՅԱՆ
ՆԱԽՆԱԿԱՆ ԳՆԱՀԱՏՄԱՆ ՀԱՅՑ

«ԳԼՈՒԲԱԼ ՊՐՈՆԵԿՏ» ՍՊԸ տնօրեն՝

Լ. Զատիկյան

«ՄԵԾ ՍՅՈՒՆԻՔ» ՓԲԸ տնօրեն՝

Ա/Ձ ԱՐԱՄ ԳԱԼՈՅԱՆ

Երևան 2019

ԲՈՎԱՆԴԱԿՈՒԹՅՈՒՆ

1.	ԸՆԴՀԱՆՈՒՐ ՏԵՂԵԿՈՒԹՅՈՒՆՆԵՐ	4
1.1	Ձեռնարկողի մասին տեղեկություն.....	4
1.3	Հապավումներ	4
1.4	Նախատեսվող գործունեության նպատակը և հիմնավորումը	5
1.5	Նախատեսվող գործունեության բնութագիրը (արտադրական հզորություններ, օգտագործվող բնառեսուրսներ և նյութեր, տեխնիկական և տեխնոլոգիական լուծումներ)	5
1.5.1	<i>Ներկա վիճակի նկարագիր.....</i>	5
1.5.2	<i>Նախատեսվող գործունեության նկարագիր.....</i>	6
1.5.3	<i>Քանդման աշխատանքներ.....</i>	8
1.5.4	<i>Նախատեսվող աշխատանքների կազմակերպում.....</i>	8
1.5.5	<i>Նախատեսվող գործունեության տարածքի իրավիճակային հատակագիծ.....</i>	11
1.5.6	<i>Շին. մոնտաժային աշխատանքների իրականացման ժամանակացույց</i>	13
1.5.7	<i>Կադրային ապահովում և շինտեխնիկա. Հողային աշխատանքներ.....</i>	14
1.5.8	<i>Նյութերի և բնարեսուրսների օգտագործում</i>	14
1.5.9	<i>Արտաքին ցանցեր</i>	15
1.5.10	<i>Էլ. մատակարարում.....</i>	16
1.5.11	<i>Ջրամատակարարում և ջրահեռացում.....</i>	17
1.5.12	<i>Գազամատակարարում.....</i>	17
1.5.13	<i>Կանաչապատման աշխատանքներ.....</i>	17
2.	ՆԱԽՏԵՄՎՈՂ ԳՈՐԾՈՒՆԵՈՒԹՅԱՆ ՏԱՐԱԾՔԻ, ԱՅԴ ԹՎՈՒՄ՝ ՇՐՋԱԿԱ ՄԻՋԱՎԱՅՐԻ ՀԱՄԱՌՈՏ ՆԿԱՐԱԳԻՐԸ ԵՎ ԻՐԱԴՐՈՒԹՅԱՆ ՍԽԵՄԱՆ	20
2.1	Ֆիզիկաաշխարհագրական պայմանները.....	20
2.2	Կլիման	20
2.3	Օդային ավազան	25
2.4	Ջրային ռեսուրսներ	28
2.5	Հողերի նկարագիրը	29
2.6	Հողային ռեսուրսներ	29
2.7	Բուսական աշխարհ	30
2.8	Կենդանական աշխարհ	30
2.9	Հողերի նպատակային և գործառնական նշանակությունը	31
2.10	Թափոնների կառավարում	31
3.	ՇՐՋԱԿԱ ՄԻՋԱՎԱՅՐԻ ՎՐԱ ՀՆԱՐԱՎՈՐ ԱԶԴԵՑՈՒԹՅՈՒՆԸ ԵՎ ՎՆԱՍԱԿԱՐ ԱԶԴԵՑՈՒԹՅԱՆ ԲԱՑԱՌՄԱՆԸ, ՆՎԱԶԵՑՄԱՆՆ ՈՒ ՓՈԽՀԱՏՈՒՑՄԱՆՆ ՈՒՂՂՎԱԾ ԲՆԱՊԱՀՊԱՆԱԿԱՆ ՄԻՋՈՑԱՌՈՒՄՆԵՐԻ ԾՐԱԳԻՐ	32
3.1	Ռիսկերի գնահատում	32
3.2	Արտանետումների աղբյուրները	33
3.3	Բնապահպանական միջոցառումների ընդհանուր նկարագրություն	33
3.3.1	<i>Մթնոլորտային օդ.....</i>	33
3.3.2	<i>Ջրային ռեսուրսներ.....</i>	33
3.3.3	<i>Հողային ռեսուրսներ</i>	34
3.3.4	<i>Արտակարգ իրավիճակների պատրաստվածությունը.....</i>	34
3.3.5	<i>Աղմուկ և թրթռում.....</i>	35
3.3.6	<i>Թափոնների կառավարում</i>	35
3.3.7	<i>Տարածքի բարեկարգում կանաչապատում.....</i>	36
4.	ՄՇՏԱԴԻՏԱՐԿՈՒՄՆԵՐԻ ԻՐԱԿԱՆԱՑՄԱՆ ՊԼԱՆ	37
	ԲՆԱՊԱՀՊԱՆԱԿԱՆ ՌԻՍԿԵՐԸ ՄԵՂՄԱՑՆՈՂ ՄԻՋՈՑԱՌՈՒՄՆԵՐԻ ԾՐԱԳԻՐ	38
	ՄՈՆԻԹՈՐԻՆԳԻ /ՄՇՏԱԴԻՏԱՐԿՄԱՆ/ ՊԼԱՆ	41
	ՕԳՏԱԳՈՐԾՎԱԾ ԳՐԱԿԱՆՈՒԹՅԱՆ ՑԱՆԿ	37
	ՀԱՎԵԼՎԱԾՆԵՐ	38

1. ԸՆԴՀԱՆՈՒՐ ՏԵՂԵԿՈՒԹՅՈՒՆՆԵՐ

1.1 Ձեռնարկողի մասին տեղեկություն

1.2 Ձեռնարկող՝ «Մեծ Սյունիք» ՓԲԸ

1.3 Ձեռնարկողի իրավաբանական հասցեն՝ ք. Երևան Տերյան փողոց հ.57 բն. 37

1.5 Նախատեսվող գործունեության հասցեն՝ **ՀՀ ք. Երևան Նոր-Նորք վարչական շրջան Գյուրջյան փողոց 27**

1.6 Հեռախոս՝ +374 10 524283

1.7 Աշխատանքային նախագծի մշակող՝ «ԳԼՈՒԲԱԿ ՊՐՈՆԵԿՏ» ՍՊԸ

1.3 Հապավումներ

ՀՀ՝ Հայաստանի Հանրապետություն

ՓԲԸ՝ Փակ Բաժնետիրական Ընկերություն

ՍՊԸ՝ Սահմանափակ պատասխանատվությամբ ընկերություն

ՊՈԱԿ՝ պետական ոչ առևտրային կազմակերպություն

1.4 Նախատեսվող գործունեության նպատակը և հիմնավորումը

Շրջակա միջավայրի վրա մարդկային գործունեության վնասակար ազդեցության կանխման, կենսոլորտի կայունության պահպանման, բնության և մարդու կենսագործունեության ներդաշնակության պահպանման համար կարևորագույն նշանակություն ունի յուրաքանչյուր նախատեսվող գործունեության շրջակա միջավայրի վրա ազդեցության ճշգրիտ և լիարժեք գնահատումը: Գործունեության բնապահպանական գնահատումը պետք է ներառի ուղղակի և անուղղակի ազդեցության կանխորոշումը, նկարագրությունը և հիմք հանդիսանա դրանց կանխարգելման կամ հնարավոր նվազեցման պարտադիր միջոցառումների մշակման համար:

Գործունեության նպատակն է կառուցել ժամակակից բազմահարկ բնակելի համալիր: Բազմահարկ բնակելի համալիրի կառուցման նախագիծը նախատեսվում է իրականացնել ք. Երևան Նոր-Նորք վարչական շրջան Գյուրջյան փողոց 27 հասցեում:

Բազմահարկ բնակելի համալիրի կառուցման աշխատանքային նախագիծը իրականացված է ՀՀ-ում գործող նորմատիվ փաստաթղթերի պահանջներին համապատասխան:

2014թ.-ի հունիսի 21-ի "Շրջակա միջավայրի վրա ազդեցության գնահատման և փորձաքննության մասին" ՀՀ օրենքի 14-րդ հոդվածի համաձայն նախատեսվող գործունեությունը հանդիսանում է Գ կատեգորիայի գործունեության տեսակ և ենթակա է շրջակա միջավայրի վրա ազդեցության գնահատման և փորձաքննության:

Բազմահարկ բնակելի համալիր կառուցման աշխատանքային նախագծի շրջակա միջավայրի վրա ազդեցության գնահատման հայտը մշակված է "Շրջակա միջավայրի վրա ազդեցության գնահատման և փորձաքննության մասին" ՀՀ օրենքի և բնապահպանական ոլորտի այլ նորմատիվատեխնիկական ակտերի պահանջներին համաձայն:

Բնապահպանական ազդեցության գնահատման այս զեկույցը նկարագրում է գործունեության ենթակա տարածքի բնապահպանական ելակետային պայմանները, գործունեության իրականացման համար նախատեսվող աշխատանքները և գործողությունները, գործունեության իրականացման արդյունքում բնապահպանական հնարավոր ազդեցության շրջանակը և գնահատականը: Բնապահպանական ազդեցության գնահատումը պատրաստվել է Հայաստանի Հանրապետության օրենսդրության համաձայն:

1.5 Նախատեսվող գործունեության բնութագիրը (արտադրական հզորություններ, օգտագործվող բնառեսուրսներ և նյութեր, տեխնիկական և տեխնոլոգիական լուծումներ)

1.5.1 Ներկա վիճակի նկարագիր

Բնակելի համալիրի կառուցապատման համար նախատեսված տարածքը գտնվում է Նոր-Նորք վարչական շրջան Գյուրջյան փողոց 27 հասցեում:

Հողատարածքը գտնվում է բնակելի և հասարակական շենքերի հարևանությամբ: Հողամասի ընդհանուր մակերեսը կազմում է 0,68788 հա: Տարածքը կառուցապատված է

քանդման ենթակա շինություններով, ասֆալտապատ է, տեղ-տեղ հանդիպում է ծառաթփային բուսականություն:

Տեղ-տեղ հանդիպող հողային ծածկույթի վրա, որտեղ բուսահողի հզորությունը 10-15 սմ է, տարածված է կիսաանապատային գոտուն բնորոշ բազմամյա խոտի տեսքով խառը աճած բուսականություն, մասնավորապես՝ Սեզ սողացող (*E. repens*), Սեզ սանրանմանը (*E. cristatum*), Սեզ մազակիրը (*E. trichophora*), Սեզ միջինը (*E. intermedia*), Սեզ երկարավունը (*E. elongatum*): Ամբողջ հողամասում բուսահողի ծավալը գնահատվել է մոտ 600մ³:

Հարևանությամբ գտնվում են բնակելի և հասարակական շենքեր:

1.5.2 Նախատեսվող գործունեության նկարագիր

Ներկայացված նախագիծը կատարված է համաձայն 19.11.2019թ. Երևանի քաղաքապետի կողմից հաստատված N01/18-07/1-4-4462-1170 ճարտարապետահատակագծային առաջադրանքի և գործող ՀՀ քաղաքաշինական նորմերի և կանոնների:

Նախատեսվող գործունեության հողատարածքը գտնվում է Նոր-Նորք վարչական շրջան Գյուրջյան փողոց 27 հասցեում:

Հողամասի ընդհանուր մակերեսը համաձայն Երևանի ավագանու 2017թ. մայիսի 30-ի Հ740-Ա որոշման կազմում է 0,68788 հա: Հողամասի նպատակային նշանակությունը կամ հողատեսքը՝ «արդյունաբերության, ընդերքօգտագործման և այլ արտադրական նշանակության» հողամասերի կատեգորիայից փոխադրվել է «բնակաբայրերի», գործառնական նշանակությունը կամ հողատեսքը՝ բնակելի կառուցապատման, գրանցված իրավունքի տեսակը՝ սեփականություն:

ԲԱԶՄԱՀԱՐԿ ԲՆԱԿԵԼԻ ՀԱՄԱԼԻՐԻ ԻՐԱԿԱՆԱՑՄԱՆ ՀԻՄՆԱԿԱՆ ԲՆՈՐՈՇԻՉՆԵՐ

- 12 և 14 հարկերով սեյսմիկ կարերով առանձնացող 5 սեկցիա միախմբված մեկ համալիրում
- Առավելագույն բարձրությունը 51.9 մ
- Կոնստրուկտիվ համակարգը միաձույլ ե/բ. կարկասային :
- Ջրահեռացումը ներքին կազմակերպված:
- Ստորգետնյա 1 հարկ-ավտոկայանատեղի:

Նախագիծը մշակելիս հաշվի են առնվել ինչպես դիտարկվող տարածքի հատակագծի երկրաչափական ուրվագիծը, դիտարկվող և հարակից տարածքների գոյություն ունեցող կառուցապատումը և ճանապարհային ցանցը, այնպես էլ դիտարկվող տեղանքի ռելիեֆային առանձնահատկությունները:

Բնակելի շենքերի առաջին և երկրորդ հարկերում նախատեսված է իրականացնել հասարակական տարածքներ և սենքեր: Իսկ վերին հարկերում բնակելի տարածքներ

/բնակարաններ/: Տարածքի բացարձակ գրոյական նիշը պայմանականորեն ընդունված է առաջին հարկի նիշը:

Համալիրը ունի 6 շքամուտք: Յուրաքանչյուր շքամուտքը նախատեսված է հարկում 4-6 սպասարկելու համար: Նախատեսվում է յուրաքանչյուր շքամուտքին 2 ական վերելակ :

Բնակելի շենքերի որմնախարիսխը բազալտից է, ճակատների վերին հատվածը նախատեսված է երեսապատել քարով սև և վարդագույն տուֆով: Նախատեսվում է այլ բարձրորակ շինանյութերի օգտագործում:

Տանիքը նախատեսված է հարթ, շահագործելի, ջրահեռացումը ներքին կազմակերպված: Տարածքը նախատեսվում է բարեկարգել և կանաչապատել, բակային հատվածներում նախատեսված է իրականացնել խաղահրապարակ:

Բնակելի շենքերը կոնստրուկտիվ առումով նախատեսված է իրականացնել սյունահեծանային համակարգից, մետաղյա, մոնոլիտ և հավաքովի երկգաթբետոնե, ինչպես նաև թեթև շինարարական կոնստրուկցիաների և նյութերի կիրառմամբ:

Տեխնիկական ցուցանիշներ

1. Հողամասի մակերես 0,68788 հա
2. Կանաչապատման մակերես 40%, 2752մ²
3. Կառուցապատման մակերես 60%, 2412+1714 /անջրանցիկ/=4126 մ²
4. Ավտոկայանատեղիների քանակը 150-170 հատ
5. Շին. մակերեսը՝ 35652 մ²
6. Բնակարանների քանակը՝ 332 հատ

Տարածքում տեղ-տեղ առկա է բազմամյա խոտի տեսքով խառը աճած բուսականություն: Հողային աշխատանքների ընթացքում այդ տարածքի բուսահողը 600մ³ ծավալով շինարարի կողմից նախատեսվում է պահել հատուկ վայրում և պաշտպանելու համար ծածկել համապատասխան ծածկով, որպեսզի չխառնվի շինարարական աղբի հետ: Շինարարական աշխատանքների ավարտից հետո պահեստավորված բուսահողը կօգտագործվի կանաչապատման աշխատանքներում:

Շինարարական աշխատանքների ավարտից հետո նախատեսվում է տարածքը կանաչապատել և բարեկարգել: Կանաչապատումը իրականացվելու է տարածաշրջանին բնորոշ ծառատեսակներով և բուսականությամբ, որի համար ընկերության կողմից մշակվել է համապատասխան բարեկարգման, կանաչապատման և արդիականացման դեմոնստրացիոն (որը կցված է հայտին):

Նախատեսվող գործունեությունը իրենից ներկայացնում է ժամանակակից լուծումներով և նյութերով իրականացվող շինություն: Այն ներդաշնակ է շրջակա կառույցներին տվյալ միջավայրում և չի հանդիսանում վիզուալ տեսադաշտի խոչնդոտ շրջակա բնակչության համար:

1.5.3 Քանդման աշխատանքներ

Կառուցապատման ենթակա թարածքում նախատեսվում իրականացնել գոյություն ունեցող շինությունների ապամոնտաժման աշխատանքներ, որի համար կառուցապատողը օրենքով սահմանված կարգով կստանա քանդման թույլտվություն:

Գոյություն ունեցող կառուցապատման քանդում - օգտագործման պիտանի շին. նյութերի պահեստավորմամբ՝

- Զոդման և ներկյան արտադրամաս-706 քմ
- Բոքսեր-39.7 քմ
- Գրասենյակ-36 քմ
- Պահակատուն-76 քմ
- Օժանդակ շինություն-14.5քմ

Ըստ վերը նշված ցուցանիշների հաշվարկված է 2 ամսվա քանդման աշխատանքների տևողություն, թվում 0.5 ամիս նախապատրաստական փուլի աշխատանքներ :

Քանդման և ապամոնտաժման նախագիծը կատարված է ըստ ՄՆԻՊ 3.01.01 2008 - ի դրույթներով :

Ըստ քանդման և ապամոնտաժման աշխատանքների կազմակերպման նախագծի, աշխատանքները կատարվում են 2 փուլով՝

- նախապատրաստական փուլ,
- հիմնական փուլ:

Նախապատրաստական փուլում կատարվում է՝

- շինհրապարակի ժամանակավոր ցանկապատում,
- ժամանակավոր հարթակների պատրաստում,
- շինհրապարակի ժամանակավոր ջրամատակարարում, էլեկտրամատակարարում,
- ժամանակավոր կենցաղային և գրասենյակային շարժական շինությունների տեղադրում /ըստ անհրաժեշտության/,
- շենք մտնող բոլոր կոմունիկացիաների անջատում,
- շինհրապարակի գիշերային լուսավորություն,
- շինմեքենաների լվացման կետի տեղադրում,
- տեղեկատվական ցուցանակի պատրաստում տեղադրում:

Քանդման աշխատանքների արդյունքում առաջացող շինադիր կտեղափոխվի Երևանի քաղաքապետարանի կողմից օրենքով սահմանված վայր:

1.5.4 Նախատեսվող աշխատանքների կազմակերպում

Որպես շինհրապարակ դիտարկվելու է ամբողջ հողատարածքը:

Ելնելով առկա պայմաններից շինությունները բացի շինարարական նորմերով տրված անվտանգության հրահանգներից, անհրաժեշտ է կազմակերպել և աշխատանքների կատարման նախագծում արտացոլել անվտանգության նորմերի անհատական մոտեցումներ հատկապես կապված կոունկի գործողության գոտում կատարվելիք շին. մոնտաժային աշխատանքների վերաբերյալ:

Բոլոր տիպի շին. մոնտաժային աշխատանքները պետք է կատարել պահպանելով շինարարական նորմաները, կանոնները, ստանդարտները և նախագծի տեխնիկական պայմանները:

Շինարարության իրականացման որակի չափանիշները հսկվում են տեխնիկական հսկողություն իրականացնող մարմնի կողմից, հատկապես ակտավորելով թաքնված աշխատանքների իրականացումը, գրանցելով վարման մատյանում:

Շին. հրապարակը կազմակերպելիս պետք է ղեկավարվել հակահրդեհային անվտանգության վարչության կողմից տրված հրահանգների:

Շին. հրապարակը կոմպլեկտավորվում է հակահրդեհային ինվենտարով:

Շինարարության ընթացքում անհրաժեշտ է կատարել միջոցառումներ գերծ պահելու շրջակա միջավայրը աղտոտումից, թունավոր արտաթորումներից:

ԱՇԽԱՏԱՆՔԻ ԿԱԶՄԱԿԵՐՊՈՒՄ

1. Աշխատանքների բնույթից ելնելով՝ բանվորական բրիգադները ձևավորվում են որպես բազմապրոֆիլ կամ մասնագիտացված:

2. Բազմապրոֆիլ բրիգադները նպատակահարմար է կազմավորել խոշորացված (ընդհանրացված) տիպի ավարտուն շինարարական արտադրանքի, աշխատանքների ընդհանրացված փուլի, կոնստրուկտիվ հանգույցի ստեղծման նպատակով:

3. Բրիգադների քանակական և մասնագիտական - որակական կազմը սահմանվում է աշխատանքների ծրագրված ծավալների, աշխատատարության և աշխատանքների կատարման ժամկետների հիման վրա:

ԱՇԽԱՏԱՆՔԻ ՊԱՇՏՊԱՆՈՒԹՅՈՒՆ

1. Բանվորների աշխատանքի պաշտպանությունը ապահովվելու է անհատական պաշտպանության միջոցների կիրառմամբ (հատուկ արտահագուստ, կոշիկ), համալիր պաշտպանության միջոցառումների կատարումով (ցանկապատում, լուսավորում, օդափոխում, պաշտպանիչ և արգելակիչ սարքեր և հարմարանքներ և այլն), սանիտարակենցաղային շինություններով և սարքավորումներով՝ գործող նորմերին և կատարվող աշխատանքների բնույթին համապատասխան

2. Շինմոնտաժային աշխատանքների կատարման ընթացքում պահպանվելու են շինարարությունում անվտանգության տեխնիկայի վերաբերյալ շինարարական նորմերի և կանոնների պահանջները:

3. Աշխատանքի պաշտպանության՝ անվտանգության տեխնիկայի, արտադրական սանիտարահիգիենիկ միջոցառումների և հակահրդեհային անվտանգության վերաբերյալ անց է կացվելու հրահանգում: Շինմոնտաժային աշխատանքների կատարման ընթացքում պահպանվելու են շինարարությունում անվտանգության տեխնիկայի վերաբերյալ շինարարական նորմերի և կանոնների պահանջները:

4. Բանվորների անվտանգության տեխնիկայի ուսուցման, հրահանգման ժամանակին և որակով անցկացման, անհատական պաշտպանական միջոցների վիճակի և կիրառման, արտադրական անվտանգության և արտադրական սանիտարահիգիենիկ անվտանգության հետ

կապված բոլոր միջոցառումների կատարման հսկողությունը վերապահվում է աշխատանքներն իրականացնող կազմակերպությանը:

1.5.5 Նախատեսվող գործունեության տարածքի իրավիճակային հատակագիծ

Մ 1:2000

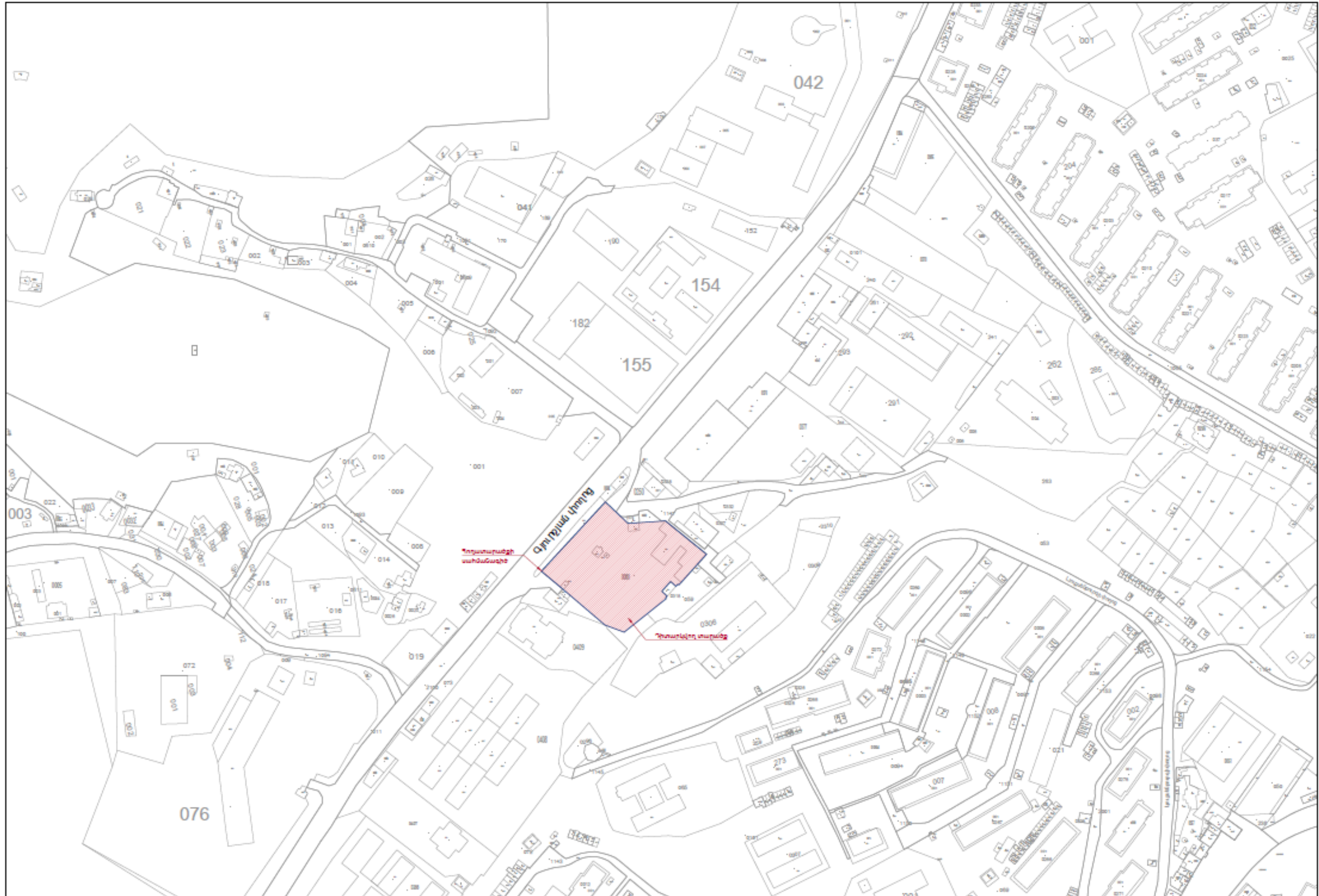

1.5.6 Շին. մոնտաժային աշխատանքների իրականացման ժամանակացույց

	ԱՇԽԱՏԱՆՔՆԵՐԻ ԱՆՎԱՆՈՒԿԸ	ԱՄԻՍՆԵՐ											
		2	4	6	8	10	12	14	16	18	20	22	24
1	Նախապատրաստական աշխատանքներ	■											
2	Հողային աշխատանքներ	■	■										
3	Հիմնային աշխատանքներ		■	■	■								
4	Պատեր				■	■	■						
5	Ե/բ ծածկեր, Ե/բ կոնստրուկցիաներ						■	■					
6	Պատեր							■	■	■			
7	Ե/բ ծածկեր, Ե/բ կոնստրուկցիաներ								■	■	■		
8	Տանիքային աշխատանքներ									■	■		
9	Միջնորմներ										■	■	
10	Սանտեխնիկա էլեկտրոմոնտաժ											■	■
11	Հարդարման աշխատանքներ											■	■
12	Բարեկարգման աշխատանքներ											■	■

Աշխատանքների տևողությունը կազմում է 24 ամիս

1.5.7 Կադրային ապահովում և շինտեխնիկա. Հողային աշխատանքներ

Կառուցապատման ենթակա հողատարածքը գտնվում է ք. Երևան Նոր-Նորք վարչական շրջան, Գյուրջյան փողոց 27 հասցեում:

Հողատարածքի ընդհանուր մակերեսը կազմում է 0.68788հա:

Շինարարությունում ներգրավված աշխատողների ընդհանուր թիվը՝ 40 մարդ, որից

- Բանվորներ -36 մարդ
- Ինժեներներ -4 մարդ

Շինարարության ժամանակ օգտագործվող հիմնական շինարարական տեխնիկայի, փոխադրամիջոցների ցանկը՝

- Աշտարակային կոունք КБ - 403՝ 1 հատ
- Ինքնաթափ 20տ՝ 4 հատ
- Թողուտավոր էքսկավատոր՝ 1 հատ
- Տրակտոր՝ 1 հատ
- Բետոնխառնիչ՝ 1 հատ
- Բետոնամզիչ՝ 1 հատ

Շինարարական տեխնիկայի համար համապատասխան վառելիքի լիցքավորումը և յուղումը կիրականացվի է շինհրապարակից դուրս լցակայաններում կամ սպասարկման կետերում:

Հողային աշխատանքներ՝

Հանույթ՝ 48000մ³

Հետլիցք՝ 3000մ³

Ավելացած հողային զանգվածը կտեղափոխվի Երևան քաղաքապետարանի կողմից օրենքով սահմանված վայր:

1.5.8 Նյութերի և բնարեսուրսների օգտագործում

Շինարարության ժամանակ օգտագործվելու են շինանյութեր, մասնավորապես՝

- բետոն - 21050 մ³
- ամրան - 3000 տոննա
- ալյումինե կոմպոզիտային նյութեր - 200 մ²
- ապակի - 2000 մ²
- տրավերտինե երեսպատում - 3057 մ²
- բարձրորակ ներկ - 1000 մ²

Բնառեսուրսներից օգտագործվելու է ջուր՝ տարածքների ջրցանի, հողի/գրունտի խոնավացման համար՝ և շինանձնակազմի խմելու կենցաղային նպատակների համար:

a) Շինանձնակազմի կենցաղային և տնտեսական ջրածախսը որոշվում է հետևյալ բանաձևով՝

$$W_{\text{խ.տ.}} = (n \times N + n_1 \times N_1) \times T, \text{ որտեղ}$$

n – ԻՏ աշխատողների, ծառայողների թվաքանակն է՝ 4 մարդ

N – ԻՏԱ ջրածախսի նորմատիվն է՝ 0.016 մ³օր/մարդ

n_1 – սպասարկող աշխատողների թվաքանակն է՝ 36 մարդ

N_1 – սպասարկողների ջրածախսի նորմատիվն է՝ 0.025 մ³օր/մարդ

T – աշխատանքային օրերի թիվն է՝ 728 օր

$$W_{\text{խ.տ.}} = (4 \times 0.016 + 36 \times 0.025) \times 728 = 701.79 \text{ մ}^3/\text{շին. ժամ. կամ } 0.964 \text{ մ}^3/\text{օր:}$$

b) Ջրցանի համար օգտագործվող ջրի ծախսը որոշվում է հետևյալ կերպ՝

$$U_1 = S_1 \times K_1 \times T, \text{ որտեղ՝}$$

S_1 – ջրվող տարածքի մակերեսը, 500 մ²,

K_1 – 1 մ² օրական ջրցանի նորմը, 0.0015 մ³,

T – ջրցանի ժամանակահատվածը օրերով, 300

$$U_1 = 500 \times 0.0015 \times 300 = 225 \text{ մ}^3/\text{շին. ժամ. կամ } 0.75 \text{ մ}^3/\text{օր}$$

Ընդամենը ջրօգտագործումը կկազմի 926.79 մ³/շին. ժամ:

Ջրամատակարարումը կիրականացվի է գոյություն ունեցող ջրատարից, որը միացված է համայնքային ջրամատակարարման ցանցին: Կոյուղին կմիացվի համայնքային կոյուղատարին:

1.5.9 Արտաքին ցանցեր

ԽՄԵԼՈՒ-ՏՆՏԵՍԱԿԱՆ ԵՎ ՀԱԿԱՀՐԴԵՀԱՅԻՆ ՋՐԱՄԱՏԱԿԱՐԱՐՈՒՄ

Բնակելի համալիրի ջրամատակարարումն իրականացվում է քաղաքային ջրատարից, բայց քանի որ ցանցի ճնշումը բավարար չէ համալիրի կարիքների համար, այդ իսկ պատճառով նախագծում նախատեսվում է կառուցել պոմպային կայան ե/բ պահուստային բաքով:

Պահուստային բաքում հրդեհամարման անձեռնմխելի ծավալը ապահովվելու համար բաքի վրա պետք է տեղադրվի տվիչներ և մակարդակաչափ, որոնք կարգավորելու են պոմպերի աշխատանքը:

Ցածր հարկերի սան. սարքերի վրա անթույլատրելի ճնշումներից խուսափելու համար ջրաչափական հանգույցներում մինչև +21,00 նիշը տեղադրվում է չնշման կարգավորիչներ: Հրշեջ ծորակների վրա, որտեղ ազատ ճնշումը բարձր է 4,5մթն-ից տեղադրվում է կարգավորիչ տափօղակներ:

Ջրամատակարարման ցանցի մագիստրալ խողովակաշարը և կանգնակները իրականացվում են պողպատե խողովակներով էլ-եռակցման միջոցով, իսկ ջրաչափական հանգույցից հետո դեպի բնակարաններ մուտքային խողովակները՝ պոլիպրոպիլենե խողովակներով և ջերմամեկուսացումով, յուրաքանչյուր հարկի հատակի բետոնի միջով: Յուրաքանչյուր բնակարանի ջրածախսը չափելու համար նախատեսված են սառը ջրագծերի վրա ջրաչափեր, որոնք տեղադրված են հորանում:

ՏԱՔ ՋՐԱՄԱՏԱԿԱՐԱՐՈՒՄ

Տաք ջրամատակարարումը իրականացվում է բնակարաններում նախատեսված կաթսաներից: Ներքին ցանցը մոնտաժվում է պոլիպրոպիլենային խողովակներից:

ԿԵՆՑԱՂԱՅԻՆ ԿՈՅՈՒՂԻ

Կենցաղային կեղտաջրերը հեռանում են բակային ցանց , իսկ այնտեղից կոյուղու քաղաքային կոլեկտոր: Կոյուղու կանգնակները նախատեսված են օդափոխության հորանների մեջ: Կոյուղու ցանցը իրականացվում է պոլիէթիլենային PVC խողովակներից ռետինե սեղմիչ օղակներով, իսկ ավտոկայանատեղիի հավաքող գծերը և թողարկները թուջե կոյուղու խողովակներով ռետինե ճկուն միացումներով:

ՆԵՐՔԻՆ ՋՐՀՈՍ

Հարթ տանիքից անձրևի և հալոցքի ջրերը ներքին ջրհոսի ցանցով հեռանում են անձրևատար կոյուղու բակային ցանց, որը միանում է փողոցային հեղեղատարին: Ներքին ջրհոսը նախատեսված է պոլիէթիլենային ՍՊՃ "T" տիպի խողովակներից, որոնք միանում են ռետինե սեղմիչ օղակներով: Խողովակների մեջ ջրի սառեցումը բացառելու համար հարկավոր է նախատեսել էլեկտրական պարուրակ:

Ավտոկայանատեղերի լվացման, հալոցքի և հրդեհամարումից հավաքված ջրերի հեռացման համար նախատեսված են հոսակներ և ջրհավաք առվակներ, որոնցից ջրերը հեռանում են կուտակիչ հոր և այնտեղից պոմպերով մղվում ավելի բարձրադիր կոյուղու քաղաքային կոլեկտոր:

1.5.10 Էլ. մատակարարում

Բազմահարկ բնակելի համալիրի էլեկտրամատակարարման համար կառուցապատողը դիմել է <<ՀԵՑ>> ՓԲԸ-ին: Տեխնիկական պայմաններ ստանալուց հետո, էլ. մատակարարման իրականացման համար, կառուցապատողը պետք է դիմի «ՀԵՑ» ՓԲԸ տարածքային համակարգման տնօրինություն՝ համաձայն ԷՍՕԿ-ի 13.2 կետի պահանջների՝ էլ. Ցանցին միացման պատվեր ձևակերպելու համար:

1.5.11 Ջրամատակարարում և ջրահեռացում

Բազմահարկ բնակելի համալիրի ջրամատակարարումը և ջրահեռացումը իրականացրելու է համաձայն Վեոլիա Ջուր ՓԲԸ-ի կողմից տրված տեխնիկական պայմանի (կցված հավելվածների բաժնում):

Ջրամատակարարումը իրականացվելու է Գյուրջյան փողոցի հարևանությամբ անցնող ջրատարից:

Ջրահեռացումը իրականացվելու է միանալով Գյուրջյան փողոցով անցնող կոյուղագծին :

Նախագծով նախատեսված է խմելու-տնտեսական ջրամատակարարման համակարգ:

1.5.12 Գազամատակարարում

Ք. Երևան Նոր-նորք վարչական շրջանի, Գյուրջյան փողոցի 27 հասցեում նախատեսվող բազմաբնակելի համալիրի գազամատակարարումն 1200մ³/ժամ բնական գազի ծախսով իրականացվելու է տարածքում գոյություն ունեցող d=530 մմ տրամագծի գազատարից «Գազպրոմ Արմենիա» ՓԲ ընկերության Երևանի գազաֆիկացման և գազամատակարարման մասնաճյուղի «Երևանի ԳԳՄ» կողմից տրված տեխնիկական պայմաններին համապատասխան, վերջնական նախագիծը կազմելուց հետո (կցված հավելվածների բաժնում):

Շենքի ջերմամատակարարման համար կաթսայատուն չի նախատեսվում, ջերմամատակարարումը իրականացվելու է անհատական:

1.5.13 Կանաչապատման աշխատանքներ

Շինարարական աշխատանքների ավարտից հետո նախատեսվում է իրականացնել տարածքի կանաչապատում: Կանաչապատման աշխատանքները իրականացնելու համար կառուցապատողի կողմից նախապատրաստվել է «Բնակելի համալիր տարածքի բարեկարգման և արդիականացման նախագիծ», որը համաձայնեցվել է Երևանի քաղաքապետարանի հետ:

Թաղամասում իրականացվելու է մոտ 2752 ք.մ. մակերեսի կանաչապատում, որը կազմում է հողակտորի մակերեսի 40 % - ը:















Թաղամասի բարեկարգման և կանաչապատման համար կիրառվող էլեմենտներն են՝

- Սիզամարգ - 2652 ք.մ.
- Ծաղկանոց - 100 ք.մ.
- Ծառատեսակներ - 73

Էլեմենտներնի ընտրությունը կատարված է հաշվի առնելով համալիրի նախագծի առանձնահատկությունները և տարածաշրջանի բուսականությունը:

Նախատեսվում է կազմակերպված ոռոգման ցանց: Ցանցում առկա են կաթիլային ոռոգման հանգույցներ, նաև նախատեսված են ռետինե խողովակներ ամբողջությամբ ոռոգում կազմակերպելու համար: Ոռոգման նպատակով ջրամատակարարումը կիրականացվի ավտոմեքենաներով, պայմանագրային հիմունքներով:

Բուսատեսակներն ըստ քանակի

	ԾԱՌԱՏԵՍԱԿՆԵՐ	ԱՆՎԱՆՈՒՄ		ՏՆԿՄԱՆ ՍԽԵՄԱ
1		Թղկի	6	 5000 
2		Դեկորատիվ սալոր	23	 2000 
3		Թափվող կեչի շտամբ	6	 2000 
4		Սկունայիա	11	 2000 
5		Թույա	27	
6		Սամշիտ-բնկան պատնեշ		1 գ.մ. * 4 հատ 89.4*4-357.6 հատ
7		Ծաղկասածի		1 ք.մ. * 30 հատ 96.9*30-2907 հատ

Հողային աշխատանքների ընթացքում կառաջանա 600մ³ հողաբուսաշերտ: Հողի բերի շերտը օգտահանումը և պահպանումը կիրականացվի գործող օրենսդրության պահանջներով. հողի ծածկում հատուկ վայրում, պահեստավորված հողի մեկուսացում՝ եզերված պատնեշներով (բորոյուրներ): Աշխատանքների ավարտից հետո հողաբուսաշերտը կօգտագործվի տարածքի կանաչապատման նպատակով:

Թփերն և ծառատեսակներն տնկելու և նրանց կպչողականությունն ապահովելու համար նախատեսվում է ձեռք բերել նաև սևաող, համապատասխան քանակությամբ տորֆ և կարմիր ավազ:

Կանաչապատման սխեմա

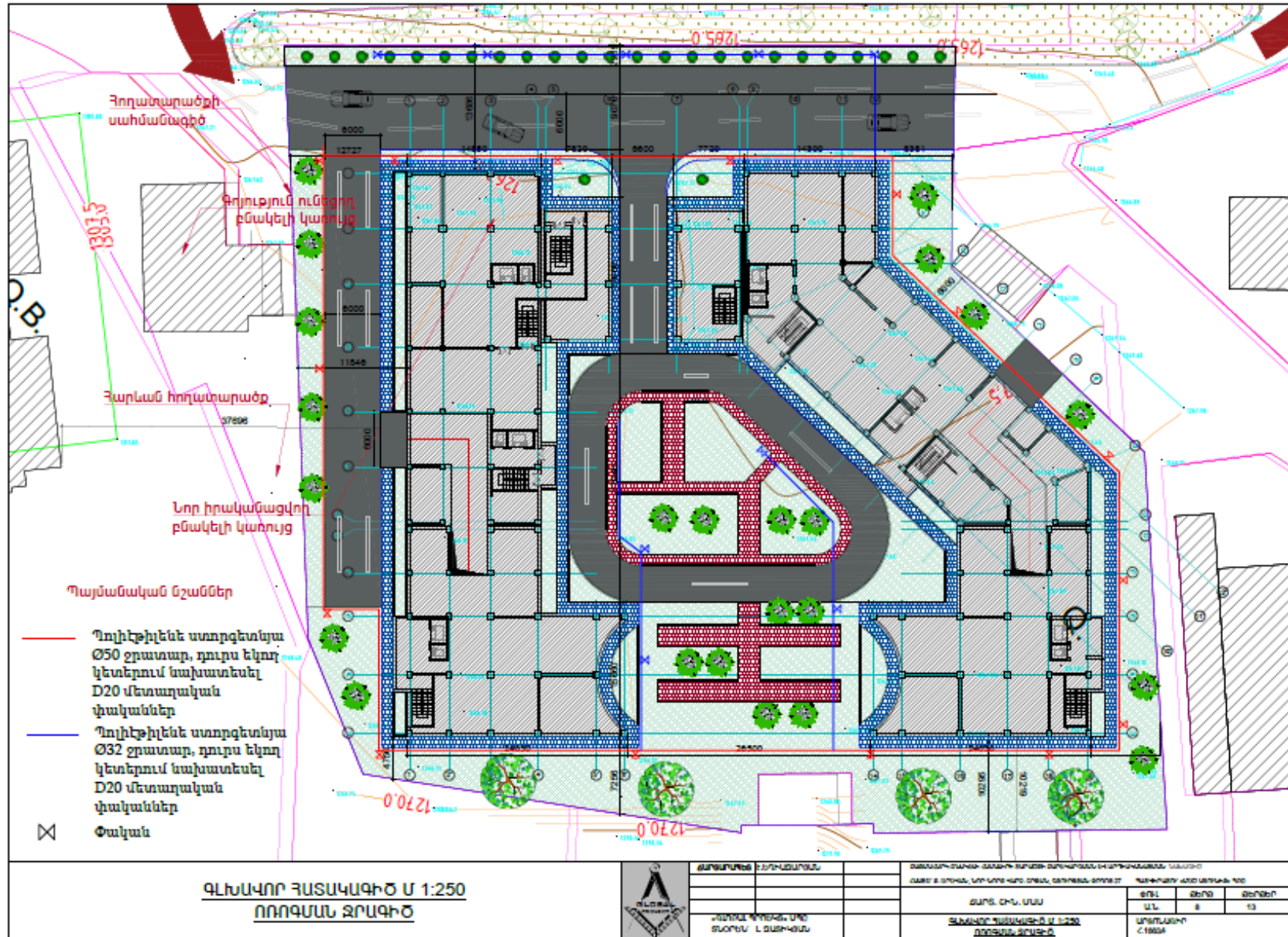

2. ՆԱԽԱՏԵՍՎՈՂ ԳՈՐԾՈՒՆԵՈՒԹՅԱՆ ՏԱՐԱԾՔԻ, ԱՅՂ ԹՎՈՒՄ՝ ՇՐՋԱԿԱ ՄԻՋԱՎԱՅՐԻ ՀԱՄԱՌՈՏ ՆԿԱՐԱԳԻՐԸ ԵՎ ԻՐԱԴՐՈՒԹՅԱՆ ՄԽԵՄԱՆ

Բնակելի համալիրի կառուցապատման համար նախատեսված տարածքը գտնվում է Նոր-նորք վարչական շրջանի, Գյուրջյան փողոցի 27 հասցեում:

Հողատարածքը գտնվում է բնակելի և հասարակական շենքերի հարևանությամբ: Հողամասի ընդհանուր մակերեսը կազմում է 0,68788 հա: Տարածքը կառուցապատված է քանդման ենթակա շինություններով, ասֆալտապատ է, տեղ-տեղ հանդիպում է ծառաթփային բուսականություն:

2.1 Ֆիզիկաաշխարհագրական պայմանները

Երևան քաղաքը գտնվում է Արարատյան դաշտավայրի հյուսիս-արևելյան մասում՝ չոր տափաստանային՝ կիսաանապատների տարրերով, լանդշաֆտային գոտում:

Երևան քաղաքի երկրաբանական կառուցվածքին մասնակցում են վերին պլիոցենից մինչև ժամանակակից հասակի նստվածքների համախմբեր, որոնք հիմնականում ներկայացված են հրաբխային, հրաբխա-նստվածքային ֆազիաներով:

Ժամանակակից ռելիեֆի ձևավորման պատմությունը սկսվում է վերին պլիոցենի ժամանակներից, երբ միոցենի նստվածքների հողմնահարված, էրոզիոն-դենուդացիոն մակերեսին սկսվել են տեղադրվել վերին պլիոցենի հասակի հրաբխային ապարներ, ինչպես նաև չորրորդական և ժամանակակից առաջացումներ:

Հետագոտվող տարածքը գտնվում է Երևան քաղաքի Քանաքեռ-Զեյթուն վարչական շրջանում, իրենից ներկայացնում է բաց տարածք, թույլ թեքությամբ, հյուսիս արևելքից դեպի հարավ-արևմուտք:

Տարածքում տարածված են հրաբխային ապարներ, ծածկված պոլյուվիալ, էյուվիալ, դեյուվիալ նստվածքներով:

Մինչև 30մ խորության վրա գրունտային ջրերը բացակայում են:

2.2 Կլիման

Ընդհանուր առմամբ Երևանի կլիման արտահայտված ցամաքային բնույթ է կրում՝ շոգ և չոր ամառներին հաջորդում են չափավոր ցուրտ, անկայուն ձնածածկով ձմեռները: Կլիմայի առանձնահատկությունները պայմանավորված են. ամռանը՝ հարավից՝ չոր տաք օդային զանգվածների, ձմռանը՝ հյուսիսից՝ ցուրտ օդային զանգվածների ներխուժումով:

Տեղանքի կլիմայական պայմանները բերված են ըստ Երևան-«Էրեբունի» օդերևութաբանական կայանի տվյալների:

Ջերմաստիճանի բացարձակ մինիմումը ոչ ցածր է քան -30°C , բացարձակ մաքսիմումը հասնում է $+42^{\circ}\text{C}$: Օդի միջին ջերմաստիճանները ըստ ամիսների Երևան քաղաքի հարավային արդյունաբերական շրջանի համար բերված են աղյուսակ 2.1-ում «Շինարարական կլիմատոլոգիա» СНиП II-7.01-96 տվյալների համաձայն:

Օդի միջին ջերմաստիճանը, °C

Աղյուսակ 2.1.

Միջին ջերմաստիճանը ըստ ամիսների												միջին տարեկան
I	II	III	IV	V	VI	VII	VIII	IX	X	XI	XII	
-3.4	-0.9	5.3	12.4	17.4	21.6	25.5	25.2	20.5	13.5	6.5	-0.2	12.0

Օդի հարաբերական խոնավության բնութագիրը ըստ Երևան-«Էրեբունի» մետեոկայանի տվյալների բերված է աղյուսակ 2.2-ում:

Օդի հարաբերական խոնավությունը, %

Աղյուսակ 2.2.

Միջինը ըստ ամիսների, %												միջին տարեկան
I	II	III	IV	V	VI	VII	VIII	IX	X	XI	XII	
78	73	63	55	55	49	45	44	49	60	72	78	60

Տեղումների բնութագիրը ըստ Երևան-«Էրեբունի» օդերևութաբանական կայանի տվյալների բերված է աղյուսակ 2.3-ում: Էրեբունի կայանը գտնվում է 888 մ ծ.մ. բարձրության վրա: Կլիման բնութագրվում է տեղումների ցածր քանակով: Տեղումների միջին տարեկան նորման չի գերազանցում 316 մմ: Շրջակայքում գոլորշիացման էներգետիկական հնարավորությունները զգալիորեն գերազանցում են տեղումների քանակը, այդ պատճառով կլիման չոր է:

Ձյան ծածկույթի առավելագույն դեկադային բարձրությունը կազմում է 58 սմ, ճնշումը – 70 կգ/մ²: Գրունտի սառչման առավելագույն խորությունը կազմում է 60 սմ: Ձյան ծածկույթով օրերի միջին քանակը կազմում է 48: Հաստատուն ծածկույթը գոյանում է ոչ ամեն տարի:

Տեղումների բնութագիրը

Աղյուսակ 2.3.

Տեղումների քանակը _____ միջին _____, մմ մաքսիմալ օրական												տարեկան
I	II	III	IV	V	VI	VII	VIII	IX	X	XI	XII	
<u>24</u>	<u>26</u>	<u>32</u>	<u>43</u>	<u>52</u>	<u>27</u>	<u>13</u>	<u>10</u>	<u>13</u>	<u>26</u>	<u>28</u>	<u>22</u>	316
21	23	34	29	42	31	29	26	51	35	36	28	51

Քամու նվազագույն միջին արագությունը հուլիս ամսին, որի կրկնվողությունը հասնում է 16 տոկոս, կազմում է 7.2 մ/վրկ: Քամու բացարձակ առավելագույն արագությունը 20 տարի մեկ անգամ հասնում է 24 մ/վրկ: Նորմատիվ հողմաբեռնվածքը կազմում է 45 կգ/մ²:

Քամու ակտիվությունը ռեգիոնում ըստ Երևան-”Էրեբունի” մետեոկայանի տվյալների բերված է աղյուսակ 2.4-ում:

Քամու բնութագիրը

Աղյուսակ 2.4.

ամիս	քամու կրկնվողությունն ըստ ուղղությունների և անդորրի, % քամու միջին արագությունը, մ/վրկ								
	Հս	ՀսԱրլ	Արլ	ՀվԱրլ	Հվ	ՀվԱրմ	Արմ	ՀսԱրմ	Անդորր
I	<u>3</u> 2.0	<u>10</u> 2.1	<u>13</u> 2.2	<u>16</u> 2.8	<u>20</u> 2.6	<u>26</u> 2.3	<u>9</u> 2.7	<u>3</u> 3.4	78
IV	<u>7</u> 3.1	<u>14</u> 2.9	<u>8</u> 2.4	<u>18</u> 3.5	<u>18</u> 3.0	<u>16</u> 3.0	<u>13</u> 4.1	<u>6</u> 3.4	50
VII	<u>17</u> 5.5	<u>31</u> 5.9	<u>3</u> 2.2	<u>9</u> 2.4	<u>16</u> 2.1	<u>13</u> 2.5	<u>7</u> 2.7	<u>4</u> 4.6	40
X	<u>5</u> 2.7	<u>18</u> 2.3	<u>10</u> 1.8	<u>11</u> 2.5	<u>19</u> 2.2	<u>22</u> 2.2	<u>10</u> 2.8	<u>5</u> 3.7	70

Արեգակնային փայլի տևողության, ճառագայթման ուժգնության բնութագիրը և ամպամած օրերի քանակը բերված են 2.5 – 2.7 աղյուսակներում:

Արեգակնային ճառագայթում (Երևան)

Աղյուսակ 2.5.

Գումարային ճառագայթում (ուղիղ + ցրված), որը մուտք է գործում հորիզոնական մակերևույթ անամպ երկինքի դեպքում, ՄՋ/մ ²												միջին տարեկան
I	II	III	IV	V	VI	VII	VIII	IX	X	XI	XII	
264	423	586	804	1043	1182	1068	1047	842	620	339	214	700

Արեգակնային փայլի տևողությունը (Երևան “Ագրո”)

Աղյուսակ 2.6.

Տևողությունը ըստ ամիսների, ժամ												տարեկան
I	II	III	IV	V	VI	VII	VIII	IX	X	XI	XII	
89	118	169	212	283	334	359	352	300	246	144	90	2696

Ամպամած օրերի քանակը (Երևան “Ագրո”)

Աղյուսակ 2.7.

Ըստ ամիսների, օր												տարեկան
I	II	III	IV	V	VI	VII	VIII	IX	X	XI	XII	
10	6	4	2	0.2	0.1	0	0.1	0.3	1	4	11	39

Տարվա հաշվարկային կլիմայական պարամետրերը բերված են 2.8 – 2.9 աղյուսակներում:

Կլիմայական բնութագիրը տարվա ցուրտ ժամանակահատվածում, Երևան-Էրեբունի

Աղյուսակ 2.8.

Օդի ջերմաստիճանը, °C										Ամենացուրտ ամսվա օդի հարաբերական խոնավությունը, %		Մթնոլորտային տեղումներ և գրունտի սառչման խորությունը		Քամի	
ամենա ցուրտ օրվա				ամենա ցուրտ հինգօրյակի				Տևողությունը (օր) միջին ջերմաստիճանը (°C) ժամանակահատվածում, երբ միջին օրական ջերմաստիճանը ոչ ավելի քան՝							
ապահովվածություն				միջին ամենացուրտ ժամանակահատվածում	բացարձակ նվազագույնը	ամենացուրտ ամսվա միջին օրական ամպլիտուդա	0			8	10	միջին ամսական	միջին ամսական ժամը 15-ին	տեղումների քանակը նոյեմբեր-մարտ ամիսներին, մմ	գրունտի սառչման առավելագույն խորությունը, սմ
0.98	0.92	0.98	0.92				-3.6	-	8.3	70 -2.4	140 1.0				

Կլիմայական պարամետրերը տարվա տար ժամանակահատվածում, Երևան-Էրեբունի

Աղյուսակ 2.9.

Օդի ջերմաստիճանը, °C					Ամենատաք ամսվա օդի հարաբերական խոնավությունը, %		Մթնոլորտային տեղումներ, մմ		Քամի	
ապահովվածություն		Միջին ամսական արտադրվածությունը	ամենատաք ամսվա միջին արտադրվածությունը	ամենատաք ամսվա միջին օրական ամառային	միջին ամսական	միջին ամսական ժամը 15-ին	տեղումների քանակը ապրիլ-հոկտեմբեր ամիսներին	օրական մաքսիմում	գերակշռող ուղղությունը հունիս-օգոստոս ամիսներին	հուլիսին միջին արագություններ ից նվազագույնը, ըստ ումբերի, մ/վրկ
0.95	0.99									
32	34	42	33	15.6	45	28	154	51	Հվ	2.1

2.3 Օդային ավազան

Երևան քաղաքի մթնոլորտային օդի աղտոտվածությունը վերահսկվում է ՀՀ բնապահպանության նախարարության “Շրջակա միջավայրի վրա ներգործության մոնիտորինգի կենտրոն” ՊՈԱԿ (Էկոմոնիտորինգ) կողմից:

Երևան քաղաքում կատարվում են փոշու, ծծմբի երկօքսիդի, ազոտի օքսիդների, ածխածնի մոնօքսիդի և գետնամերձ օզոնի դիտարկումներ: Քաղաքում գործում է 42 շարժական դիտակետ և 5 անշարժ դիտակայան (№1, №2, №7, №8, №18), որից երկուսում՝ №2 և №18 կատարվում են միայն ակտիվ նմուշառում, իսկ մնացած 3 դիտակայանում (№1, №7, №8)՝ ինչպես ակտիվ, այնպես էլ ավտոմատ դիտարկումներ:

Երևան քաղաքի մթնոլորտային օդում փոշու միջին ամսական կոնցենտրացիաների փոփոխությունները.

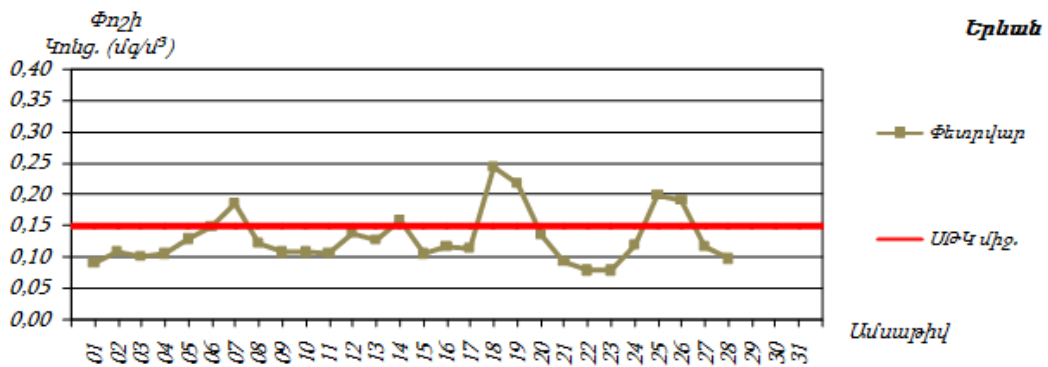
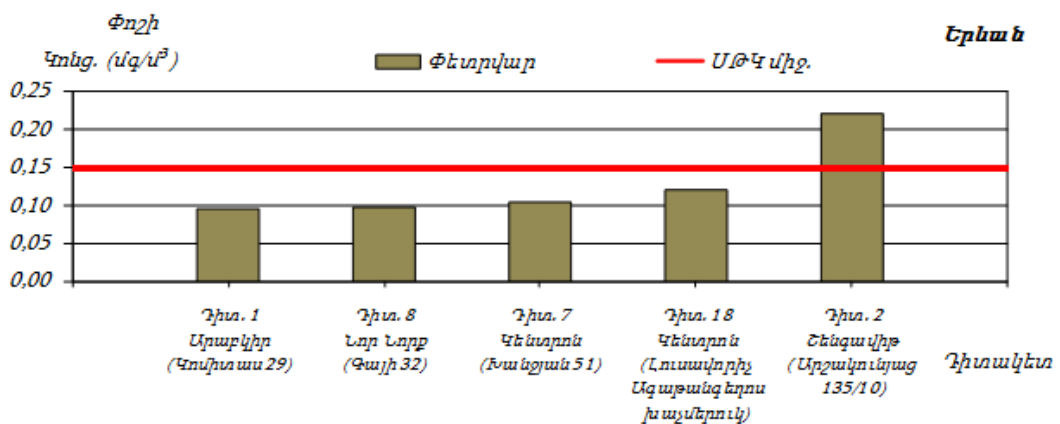

Երևան քաղաքի մթնոլորտային օդում ծծմբի երկօքսիդի միջին ամսական կոնցենտրացիաների փոփոխությունները.

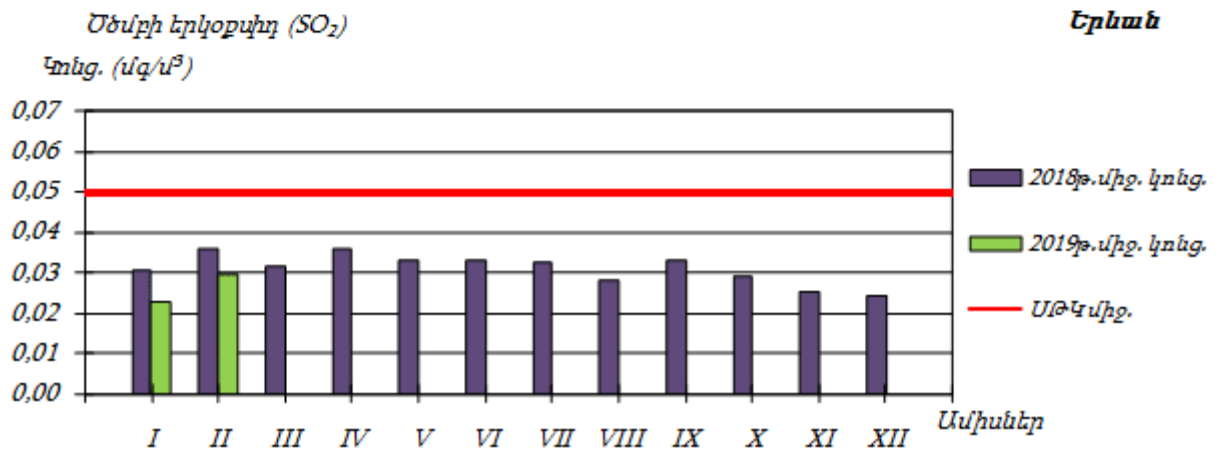
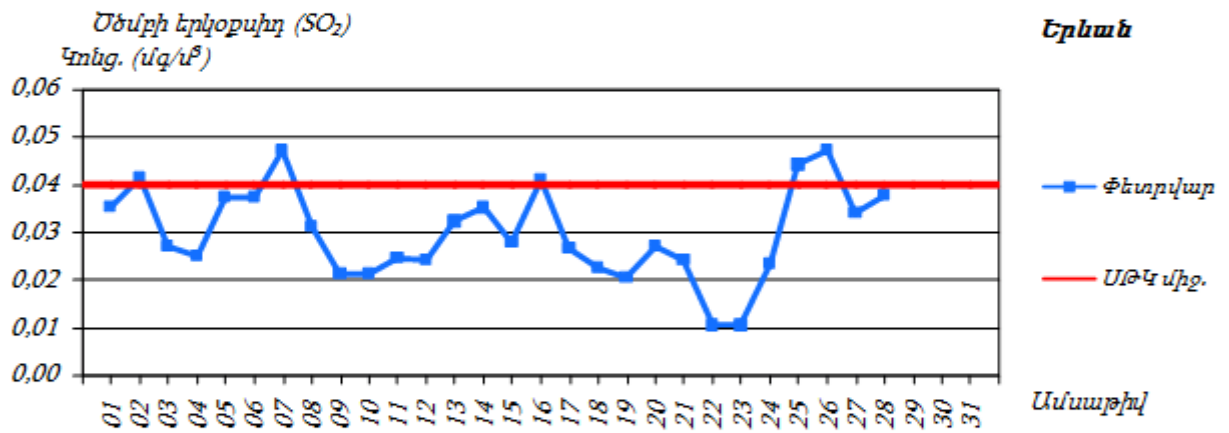
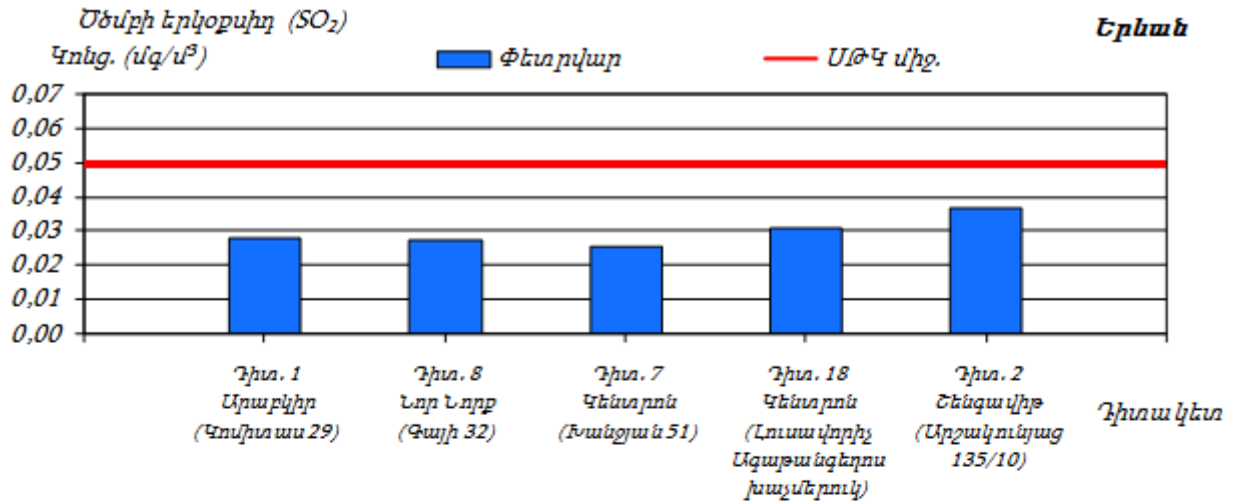

Երևան քաղաքի մթնոլորտային օդում ազոտի երկօքսիդի միջին ամսական կոնցենտրացիաների փոփոխությունները.

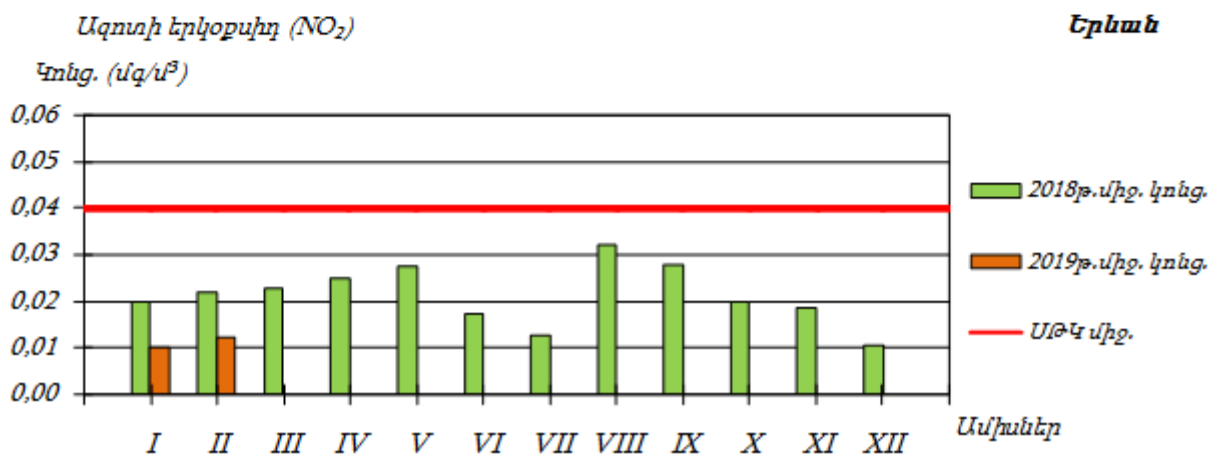
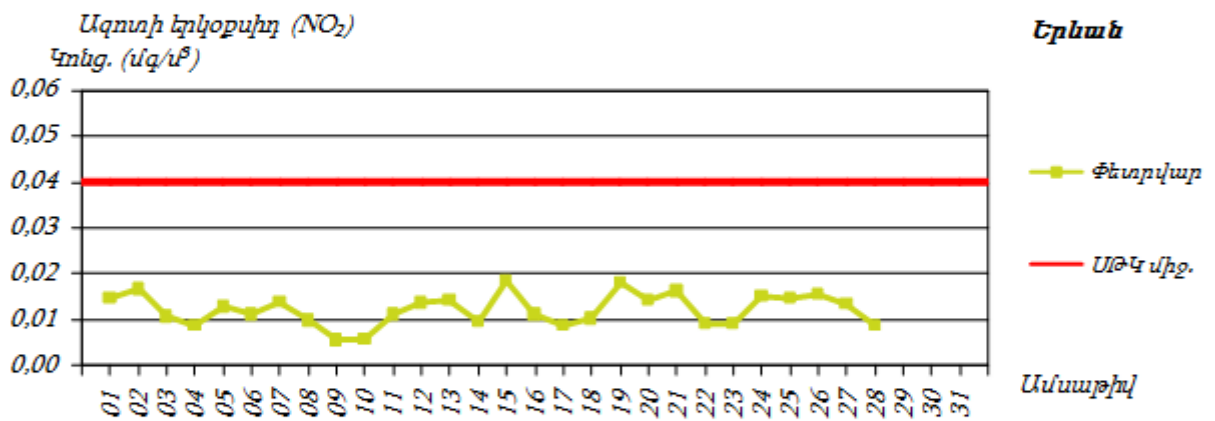
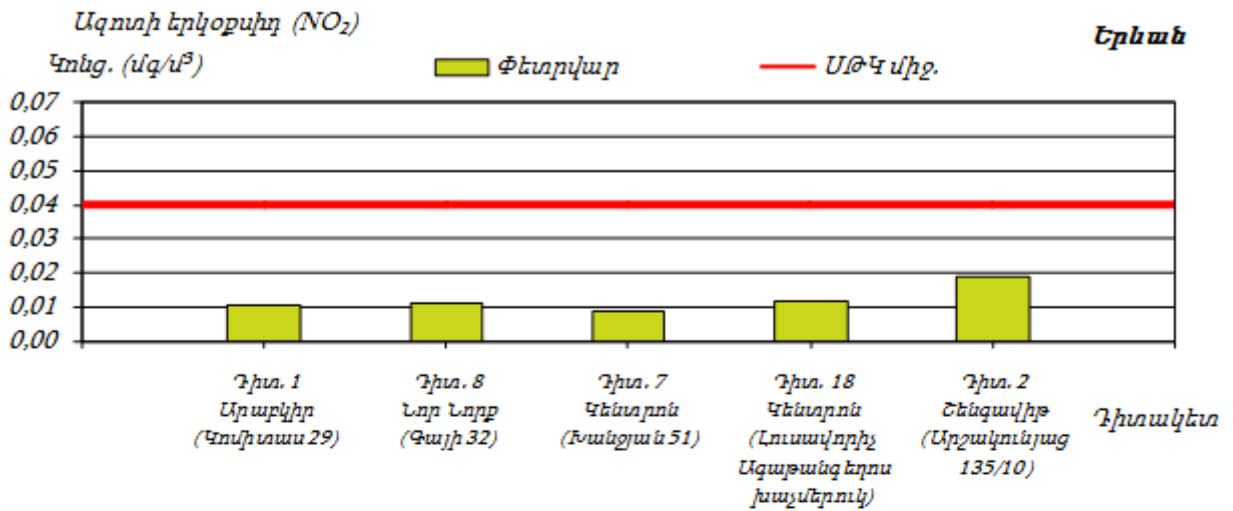

Երևան քաղաքի մթնոլորտային օդում գետնամերձ օզոնի միջին ամսական կոնցենտրացիաների փոփոխությունները.

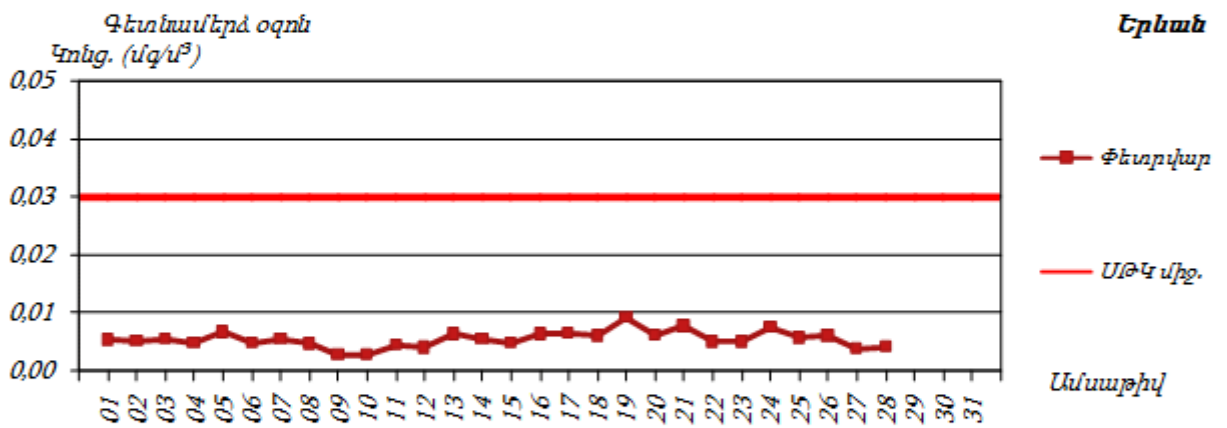
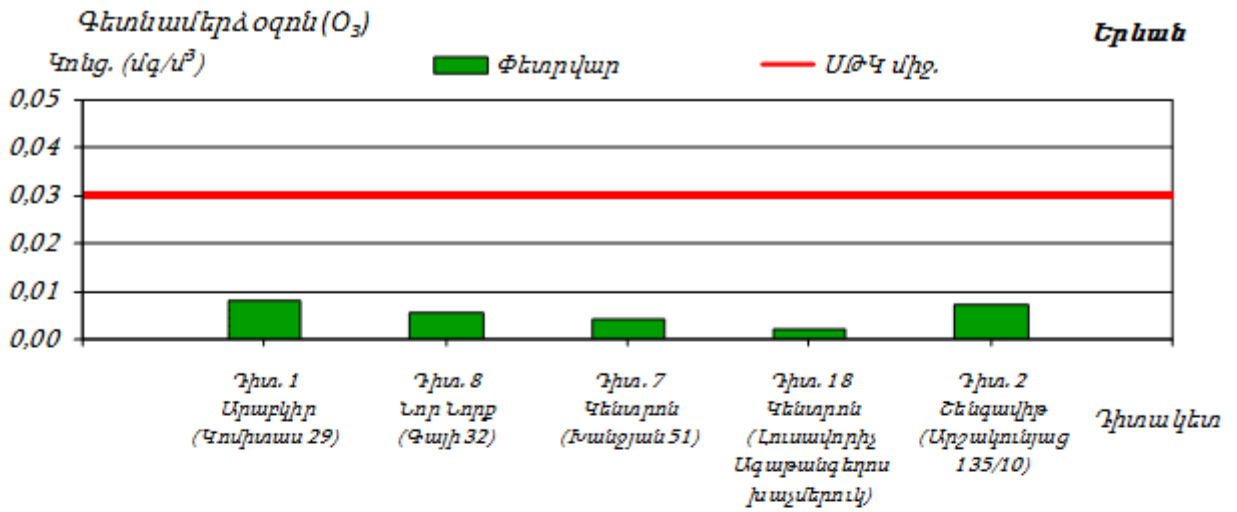

Սույն հայտում նախատեսված միջոցառումների արդյունքում՝ օդային ավազանի աղտոտվածության լրացուցիչ ավելացում չի սպասվում:

2.4 Ջրային ռեսուրսներ

ՀՀ տարածքում ջրային ռեսուրսների ֆոնային աղտոտվածությունը նույնպես վերահսկվում է Էկոմոնիտորինգի կողմից, որի տվյալները 2018 թվականի ամփոփ տեղեկանքից բերված են ստորև:

ՀՀ կառավարության կողմից «Կախված տեղանքի առանձնահատկություններից՝ յուրաքանչյուր ջրավազանային կառավարման տարածքի ջրի որակի ապահովման նորմերը սահմանելու մասին» որոշմամբ (ՀՀ կառավարության 2011 թվականի հունվարի 27-ի N 75Ն որոշում) ՀՀ-ում մակերևութային ջրերի որակի գնահատման համակարգը ջրի քիմիական որակի յուրաքանչյուր ցուցանիշի համար տարբերակում է կարգավիճակի հինգ դաս՝ «գերազանց» (1-ին դաս), «լավ» (2-րդ դաս), «միջակ» (3-րդ դաս), «անբավարար» (4-րդ դաս) և «վատ» (5-րդ դաս): Ջրի քիմիական որակի ընդհանրական գնահատականը ձևավորվում է վատագույն որակ ցուցաբերող ցուցանիշի դասով:

ՀՀ տարածքում ջրերի կառավարումը կատարվում է 14 գետավազանային կառավարման տարածքների միջոցով:

Հրազդանի ջրավազանային կառավարման տարածք

Հրազդան գետի Երևանի հատվածում ջուրը «վատ» որակի է (5-րդ դաս). պայմանավորված է լուծված թթվածնով, ԹԿՊ₅-ով, ԹՔՊ-ով, ամոնիում և ֆոսֆատ իոններով, մանգանով, ընդհանուր անօրգանական ազոտով, ընդհանուր ֆոսֆորով և կախված մասնիկներով:

Գետառ գետի գետաբերանի հատվածում ջուրը «վատ» որակի է (5-րդ դաս)՝ պայմանավորված ամոնիում և ֆոսֆատ իոններով:

Նախատեսվող գործունեությունը ջրային ավազանի աղտոտվածությունը չի ավելացնի, քանի որ նախատեսված են անհրաժեշտ միջոցառումներ հնարավոր ազդեցությունների նվազեցմանն ուղղված:

2.5 Հողերի նկարագիրը

Հողերը

Տարածաշրջանում հանդիպում են հողածածկի հետևյալ տիպերը.

- ❖ Բաց շագանակագույն խճաքարային տեղ-տեղ կարբոնատային ցեմենտացած
- ❖ Կիսաանապատային գորշ խճաքարային տեղ-տեղ կարբոնատային
- ❖ Պլեոհիդրոմորֆ կապակցված մնացորդային ալկալիացած աղակալած:

2.6 Հողային ռեսուրսներ

Բազմահարկ բնակելի համալիրի նախագիծը ենթադրում է նաև հողային աշխատանքների իրականացում: Ե/բ հիմքերի տեղադրման համար կատարվելու է մոտ 48000 մ³ ընդհանուր ծավալով հողային զանգվածի հանույթ և 3000 մ³ հետլիցք: Ավելցուկային 45000մ³ ծավալով հողային զանգվածը կտեղափոխվի Երևանի քաղաքապետարանի կողմից օրենքով սահմանված կարգով հատկացված վայր: Հողային ռեսուրսների պահպանության նպատակով՝

- Շինարարական նյութերը կտեղադրվեն բետոնապատ մակերեսի վրա,
 - Հողի բերրի շերտը պահպանելու նպատակով նախատեսվում է առաջնորդվել ՀՀ կառավարության 08.09.2011թ.-ի թիվ 1396-Ն որոշմամբ հաստատված Հողի բերրի

շերտի օգտագործման կարգով, մասնավորապես նախատեսել հետևյալ միջոցառումները.

- Հողի բերրի շերտը հանել և պահպանել ծածկված վիճակում՝ բացառելով շինարարական աշխատանքների հետևանքով դրա աղտոտումը:
- Շինարարական սարքավորումներից նավթանյութերի արտահոսքի հավանականությունը նվազեցնելու նպատակով, անհրաժեշտ է, որ այդ տարածքներում ապահովվի սարքավորումների և մեքենաների պատշաճ տեխնիկական վիճակ:
- Այն հատվածներում, որոնք նախատեսված են շինարարական տեխնիկայի տեխնիկական սպասարկման և կայանման համար պետք է տեղադրել ավագ կամ մանրախիճ: Այն դեպքերում, երբ մեքենաներից և սարքավորումներից կլինի վառելիքի և/կամ քսայուղերի արտահոսք, ապա պետք է փոված ավազը կամ մանրախիճը տեղափոխել համապատասխան աղբավայր և այն փոխարինել նորով:
- աշխատանքների ավարտից հետո կմաքրվեն բոլոր տարածքները և առաջացած թափոնները կտեղափոխվեն ինքնակառավարման մարմնի կողմից հատկացված աղբավայր,
- տարածքը կբարեկարգվի և կմաքրվի շինարարական աղբից:

2.7 Բուսական աշխարհ

Երևան քաղաքը գտնվում է Արարատյան դաշտավայրի հյուսիս-արևելյան մասում, չոր տափաստանային՝ կիսաանապատների տարբերով, լանդշաֆտային գոտում:

Երևանի ֆլորիստիկ շրջանի բուսականությունը օշինդրա-կիսաանապատային է վաղանցիկ կամ էֆեմերային բուսատեսաների գերակշռությամբ: Երևանյան լանդշաֆտի ամենաբնորոշ առանձնահատկությունն այն է, որ այստեղ բնականորեն չեն աճում ծառաբույսեր, բացառությամբ մի քանի կիսաթփերի: Հետևաբար, Երևանում ծառերն ու թփերը կարելի է աճեցնել միայն ոռոգման առկայությամբ:

Երևանյան լանդշաֆտում հանդիպում են բուսական համակեցությունների հետևյալ 2 ենթատիպերը՝ 1. Ֆրիգանա (ժայռային բուսականություն), 2. Տոմիլյար (անապատային): Տարածքներին բնորոշ են հիմնականում կիսաանապատային բուսականության պետրոֆիլ տարբերակները, օշինդրա-էֆեմերային և հալոֆիլ, պսամոֆիլ անապատային բուսատեսակներով:

Գործունեության ենթակա տարածքում տարածված է կիսաանապատային գոտուն բնորոշ բազմամյա խոտի տեսքով խառը աճած բուսականություն, մասնավորապես՝ Սեզ սողացող (*E. repens*), Սեզ սանրանմանը (*E. cristatum*), Սեզ մազակիրը (*E. trichophora*), Սեզ միջինը (*E. intermedia*), Սեզ երկարավունը (*E. elongatum*):

Կարմիր գրքում գրանցված բուսատեսակներ գործունեության ենթակա տարածքում չեն հայտնաբերվել:

2.8 Կենդանական աշխարհ

Երևանի շրջանում կենդանական աշխարհը ներկայացված է գերազանցապես անապատային և կիսաանապատային լանդշաֆտներին բնորոշ տեսակներով:

Բնական լանդշաֆտների ֆաունան բազմազան է, այստեղ հանդիպում են՝ կաթնասունների շուրջ 20 տեսակ:

Տարածված են նաև կաթնասունների ֆաունայի ոչ ցանկալի ներկայացուցիչներ, մասնավորապես՝ սև և մոխրաույն առնետները, տնային մուկը: Թռչուններից հանդիպում են շուրջ 100 տեսակ, որոնց մեծ մասը բնադրում են:

Սողուններից հանդիպում են շուրջ 20 տեսակ, երկկենցաղներից հայտնի է 4 տեսակ: Երկկենցաղներից հանդիպում է լճային գորտը, սիրիական սխտորագորտը, կանաչ դողոջը, մողեսներից՝ կլորագլխիկը, օձագլխիկը և երկարատու սցինկը, օձերից՝ կույր օձուկը, ռնգեղջյուր օձը: Բազմազան են թռչունները և միջատները: Թիթեռներից բնորոշ են սատիրները, խոշոր առագաստաթիթեռները:

Բնական լանդշաֆտներում բազմաթիվ են անողնաշարավոր կենդանիները: Առավել ուսումնասիրված են բզեզները, հայտնի է մոտ 500 տեսակ: Այլ միջատներից հայտնի են շուրջ 60 երկթև, 40 թաղանթաթևավոր, 130 թիթեռներ, 10-ից 20 տեսակ ուղղաթևեր, սարդեր, փափկամարմիններ, մոտ 30 տեսակ վահանակրեր և տզեր: Հրագդան գետում հանդիպում են ձկների 7 տեսակ:

Պետք է փաստել, որ դիտարկվող տարածքում և նրա հարակից տարածքներում արդեն իսկ առկա է մարդկային գործոնը, առկա է կառուցապատում, տրանսպորտային երթևեկություն, մեքենաների շարժ և աղմուկ, ինչի պարագայում կենդանատեսակների հանդիպելը քիչ հավանական է, կամ բացառվում է:

Կառուցապատման ենթակա տարածքը չի առնչվում Նոր-Նորք վարչական շրջանում գոյություն ունեցող մշակութային հուշարձանների, պահպանության ենթակա տարածքների հետ:

2.9 Հողերի նպատակային և գործառնական նշանակությունը

Հողամասի ընդհանուր մակերեսը համաձայն սեփականության վկայականի (կադաստրային ծածկագիր՝ 01-008-0101-0060) կազմում է 0.6878հա:

Համաձայն Երևանի քաղաքապետի կողմից հաստատված N01/18-07/1-4-4462-1170 ճարտարապետահատակագծային առաջադրանքի հողամասի նպատակային նշանակությունը կամ հողատեսքը՝ բնակավայրերի է, գործառնական նշանակությունը կամ հողատեսքը՝ բնակելի կառուցապատման, գրանցված իրավունքի տեսակը՝ սեփականություն:

2.10 Թափոնների կառավարում

Երևանի տարածքում աղբահանության նպատակով բնակելի թաղամասերում տեղադրված են աղբահավաք տարողություններ և աղբարկղներ: Աղբահեռացումը կատարվում է կանոնավոր: Թաղամասերի առանձին տեղերում աղբը թափվում է չնախատեսված վայրերում, ինչը հանգեցնում է տարածքի սանիտարական վիճակի վատթարացմանը: Սակայն դրանց քանակը մեծ չէ և գնալով ավելի է նվազում:

Շինարարական աշխատանքերի ընթացքում, առաջացող թափոնատեսակներն են՝ կենցաղային աղբը՝ 1200-1300 կգ, որը կտեղափոխվի մոտակա աղբավայր, և 1300մ³ շինարարական աղբը: Շինարարական աղբը ամբողջությամբ տեղափոխվելու է տեղական ինքնակառավարման մարմինների կողմից հատկացված վայր: Բազմահարկ բնակելի համալիրի շահագործման ընթացքում կառաջանա կենցաղային աղբ, որը պայմանագրային հիմունքներով կտեղափոխվի համապատասխան ընկերության կողմից:

3. ՇՐՋԱԿԱ ՄԻՋԱՎԱՅՐԻ ՎՐԱ ՀՆԱՐԱՎՈՐ ԱԶԴԵՑՈՒԹՅՈՒՆԸ ԵՎ ՎՆԱՍԱԿԱՐ ԱԶԴԵՑՈՒԹՅԱՆ ԲԱՑԱՌՄԱՆԸ, ՆՎԱԶԵՑՄԱՆՆ ՈՒ ՓՈԽՀԱՏՈՒՑՄԱՆՆ ՈՒՂՂՎԱԾ ԲՆԱՊԱՀՊԱՆԱԿԱՆ ՄԻՋՈՑԱՌՈՒՄՆԵՐԻ ԾՐԱԳԻՐ

Բոլոր տիպի շինարարական աշխատանքները պետք է կատարել պահպանելով պետ. նորմերը, կանոնները, ստանդարտները, ինչպես նաև նախագծի տեխնիկական պայմանները: Բոլոր տիպի թաքնված աշխատանքների համար պետք է կազմել թաքնված ախատանքների ակտ տեխնիկական հսկողություն իրականացնող մարմնի կողմից հաստատված:

Շին. հրապարակը կազմակերպելիս ղեկավարվել հակահրդեհային անվտանգության վարչության կողմից հաստատված դրույթներով, շին. հրապարակի հակահրդեհային անվտանգության պատասխանատվությունը կրում է անմիջապես շինարարության ղեկավարը կամ նրան փոխարինող անձը:

Երեկոյան ժամերին դադարեցնել աղմկոտ աշխատանքների կատարումը:

3.1 Ռիսկերի գնահատում

Ներկայացվող գործունեության իրականացման ժամանակ շրջակա միջավայրի վրա ազդեցությունները հիմնականում կապված են՝

- փորման բեռնման աշխատանքների,
- հողային զանգվածների տեղափոխման,
- շինարարական տեխնիկայի շահագործման,
- ջրամեկուսացման համար օգտագործվող նյութերի օգտագործման,
- բետոնային աշխատանքների հետ:

Թվարկված աշխատանքների ազդեցությունը նվազեցնելու նպատակով նախատեսված են բնապահպանական միջոցառումներ, որոնք ներառված են բնապահպանական կառավարման պլանում:

Սույն հայտում բերված են հիմնական բնապահպանական միջոցառումները ըստ ազդեցության ուղղությունների:

3.2 Արտանետումների աղբյուրները

Ներկայացվող աշխատանքների կատարման ընթացքում հիմնական ռիսկերը կապված են արտանետումների հետ, որոնց ցանկը բերված է ստորև՝

- փոշու արտանետումներ հիմքերի փորման ընթացքում
- դիզելային վառելիքի արտանետումներ շինարարական տեխնիկայի շահագործման ժամանակ:

3.3 Բնապահպանական միջոցառումների ընդհանուր նկարագրություն

3.3.1 Մթնոլորտային օդ

Օդային ավազանը աղտոտումից պահպանելու համար նախատեսված են՝

- շինարարական աշխատանքների /փոշի առաջացման աշխատանքներ/ ընթացքում անհրաժեշտ է իրականացնել ջրցան,
- պարբերաբար ստուգել շինարարական տեխնիկայի և փոխադրամիջոցների տեխնիկական վիճակը և իրականացնել կարգադրում:
- շինարարական նյութերի (հատկապես սորուն շինարարական նյութերի դեպքում, ինչպիսիք են ավազը, խիճը, հողը և այլն) տեղափոխումը պետք է իրականացվի փակ ծածկով մեքենաներով.
- սորուն նյութերի պահեստները ծածկել համապատասխան բարձրությամբ թաղանթով, ինչը կանխարգելում է փոշու տարածումը:

3.3.2 Ջրային ռեսուրսներ

Ջրային ռեսուրսների արդյունավետ օգտագործման նպատակով նախատեսվել են հետևյալ միջոցառումները.

- ջրցանի ծավալները հաշվարկվում են այնպես, որ չառաջանան մակերևութային հոսքեր և ջուրը բավականացնի միայն փոշենստեցման համար,
- տարածքի հոսքերը կմիավորվեն մեկ բակային ցանցում և կմիացվեն սելավային ջրացանցին:
- անձրևվների ժամանակ առաջացող շինարարական հոսքաջրերը կուղորդվեն պարզարան: Անձրևաջրերի նստեցման պարզարանը գտնվում է շինարարական հրապարակին կից, իրենից ներկայացնում է պլաստմասե 25խմ ծավալով տարողություն, որի ծավալը ընտրվել է հաշվի առնելով, որ շինարարական աշխատանքները միաժամանակ կիրականացվեն 500քմ մակերեսով տարածքի վրա: Պարզարանում տեղի է ունենում մեխանիկական նստեցում, պարզեցված ջուրը կօգտագործվի տարածքի ջրցանման համար, իսկ փոքր քանակներով նստվածքը կհեռացվի որպես շինաղբ:
- Կանաչապատ տարածքների ոռոգումը կիրականացվի ավտոցիստեռներով, պայմանագրային հիմունքներով:

3.3.3 Հողային ռեսուրսներ

Հողային ռեսուրսների պահպանության համար նախատեսվում են.

- Շինարարական նյութերը կտեղադրվեն բետոնապատ մակերեսի վրա,
- Շինարարական սարքավորումներից նավթանյութերի արտահոսքի հավանականությունը նվազեցնելու նպատակով, անհրաժեշտ է, որ այդ տարածքներում ապահովվի սարքավորումների և մեքենաների պատշաճ տեխնիկական վիճակ:
- Այն հատվածներում, որոնք նախատեսված են շինարարական տեխնիկայի տեխնիկական սպասարկման և կայանման համար պետք է տեղադրել ավագ կամ մանրախիճ: Այն դեպքերում, երբ մեքենաներից և սարքավորումներից կլինի վառելիքի և/կամ քսայուղերի արտահոսք, ապա պետք է փոխված ավազը կամ մանրախիճը տեղափոխել համապատասխան աղբավայր և այն փոխարինել նորով:
- աշխատանքների ավարտից հետո կմաքրվեն բոլոր տարածքները և առաջացած թափոնները կտեղափոխվեն ինքնակառավարման մարմնի կողմից հատկացված աղբավայր,
- տարածքը կբարեկարգվի և կմաքրվի շինադրից:

3.3.4 Արտակարգ իրավիճակների պատրաստվածությունը

Շինարարական աշխատանքների ընթացքում հնարավոր արտակարգ իրավիճակներն են՝

- Հրդեհի առաջացումը
- Հեղուկ նյութերի արտահոսքը
- Աշխատողների վնասվածքները
- Շահագործվող տեխնիկայի հետ վթարները:

Արտակարգ իրավիճակներին արագ արձագանքելու համար նախատեսված են հետևյալ միջոցառումները՝

- Մինչ աշխատանքների սկիզբը ոլոր աշխատողները, այդ թվում նաև վարորդները, անցնում են հրահանգավորում ըստ աշխատանքի անվտանգության կանոնների: Հրահանգավորումը իրականացնում է աշխատանքների ղեկավարը:
- Մինչ աշխատանքների սկիզբը շինարարական հարթակը և տրանսպորտային միջոցները հազեցվում են հրդեհաշիջման առաջնային միջոցներով ու դեղարկողիկով, իսկ աշխատողներն անցնում են դրանց ճիշտ օգտագործմանն, ինչպես նաև առաջին բուժօգնության ցուցաբերմանն ուղղված հրահանգավորում:
- Հեղուկ նյութերը տեղափոխվելու են շինարարական հարթակ օգտագործումից առաջ և պահվելու են հատուկ տակդիրների վրա՝ հնարավոր արտահոսքերը բացառելու համար:
- Բոլոր աշխատողներին տրվելու են անհատական և կոլեկտիվ պահպանության միջոցներ: Հնարավոր վնասվածքների դեպքում տուժածին կցուցաբերեն առաջին

բուժ.օգնության, ապա, անհրաժեշտության դեպքում, կտեղափոխվի քաղաքի մոտակա բժշկական հաստատությունը:

Ըստ նախնական գնահատման, ապահովելով նշված միջոցառումների պատշաճ մակարդակով իրականացումը, կարելի է արտակարգ իրավիճակների ռիսկը հասցնել նվազագույնի, իսկ առաջացման դեպքում արագ և արդյունավետ հակազդել դրանց:

3.3.5 Աղմուկ և թրթռում

Աշխատատեղերում աղմուկի և թրթռումների մակարդակը պետք է համապատասխանի ՀՀ օրենսդրական նորմերին և մակարդակներիչափագրումներ կիրականացվեն ազդակակիր անձանց համապատասխան բողոքի դեպքում:

Աղմուկի մակարդակը նվազեցնելու համար նախատեսվում է՝

- խուսափել շինարարական գործողություններից, մեքենաների և սարքավորումների կայանելուց զգայուն ազդակակիրների հարևանությամբ, ինչպիսիք են մասնավոր բնակելի տները, փոքր բիզնեսի կետերը, այլ հասարակական շենքերը;
- Աղմկահարույց աշխատանքներն հնարավորինս իրականացնել օրվա ցերեկային ժամերին:
- շինարարական աշխատանքները և տրանսպորտի տեղաշարժը կազմակերպել ցերեկային ժամերին,
- շինարարական աշխատանքներում ներգրավել ժամանակակից աղմուկի առաջացման ցածր ցուցանիշներ ունեցող տեխնիկական միջոցներ, ինչպես նաև դրանք շահագործել տեխնիկական նորմալ վիճակում:
- պարբերաար ստուգել և կարգաերել տեխնիկական միջոցների և ավտոտրանսպորտի շարժիչները, բացառել անսարք վիճակում գտնվող մեքենաների օգտագործումը
- շինարարական տեխնիկական միջոցների ընտրության ժամանակ հատուկ ուշադրություն դարձնել դրանց աղմուկի մակարդակին:
- Բոլոր մեքենաները պետք է ապահովված լինեն համապատասխան խլացուցիչներով:

3.3.6 Թափոնների կառավարում

Բնակելի համալիրի կառուցման ընթացքում թափոնների ճիշտ կառավարման համար կարևոր են հետևյալ միջոցառումների իրականացումը.

- Թափոնների հավաքման վայրերը և հեռացման ուղիները պետք է նախապես որոշված լինեն շինարարության արդյունքում գոյացող թափոնների բոլոր հիմնական տեսակների համար:
- Շինարարության արդյունքում գոյացող թափոնները պետք տարանջատվեն ընդհանուր աղբից և կենցաղային թափոններից դեռ շինհրապարակում և ըստ առաջացման տեղափոխվեն հատուկ հատկացված աղբավայր, կամ կրկնակի օգտագործվեն:

- Շինարարական աղբը պետք է պատշաճ կերպով հավաքվի և հեռացվի արտոնագիր ունեցող աղբահավաքների կողմից
- Հնարավորության դեպքում կապալառուն կարող է պիտանի թափոնները կրկնակի օգտագործել
- Անհրաժեշտ է մշակել և իրականացնել վտանգավոր նյութերի հետ անվտանգ կերպով վարվելու և պահեստավորելու ընթացակարգերը;
- Անհրաժեշտ է նշանակել արտակարգ իրավիճակների համար պատասխանատու անձ, ով մշտապես ներկա կգտնվի շին. հրապարակում;
- Վտանգավոր Արտահոսքերի դեպքում, անմիջապես կլանիչ նյութով պետք է մաքրել առաջացած հետքերը

Բնակելի համալիրի կառուցման ընթացքում առաջացող շինարարական աղբն ամբողջությամբ տեղափոխվելու է տեղական ինքնակառավարման մարմինների կողմից հատկացված վայր:

3.3.7 Տարածքի բարեկարգում կանաչապատում

Նախագծով նախատեսված շինարարական աշխատանքների ավարտից հետո կառուցապատումից ազատ տարածքը պետք է բարեկարգվի և կանաչապատվի: Կանաչապատման համար նախատեսվում է օգտագործել նաև նաև հողային աշխատանքների ժամանակ պահեստավորված բուսահողը /600 մ³ ծավալով/: Աշխատանքների ավարտից հետո հողաբուսաշերտը կօգտագործվի տարածքի կանաչապատման նպատակով:

Կանաչապատումը իրականացվելու է համաձայն բարեկարգման, արդիականացման և կանաչապատման նախագծի, որը համաձայնեցվել է Երևանի քաղաքապետարանի հետ: Կանաչապատումը ներառում է՝ սիզամարգի տեսքով աշխատանքներ և ծառատունկ: Ըստ կանաչապատման նախագծի տարածքում տնկվելու են հետևյալ ծառատեսակները՝ թղկի՝ 6հատ, դեկորատիվ սալոր՝ 23 հատ, թափվող կեչի շտամբ – 6 հատ, սկումպիա - 11 հատ, թույա -27հատ: Կանաչապատման համար օգտագործվելու է նաև 2907 հատ ծաղկասածիլ:

Կանաչապատ տարածքների ոռոգումն ջուր կմատակարարվի հատուկ ավտոմեքենաներով, պայմանագրային հիմունքներով: Ծառատեսակների համար կնախատեսվի կաթիլային ոռոգման համակարգ:

Այն տեղամասերում, որոնք ենթակա են հնարավոր ազդեցության, տնկված ծառաթփուտային բուսականության բարձր աճը և կայունությանն ապահովելու նպատակով նախատեսվում է իրականացնել մոնիթորինգ:

Բոլոր բնապահպանական միջոցառումները ներառված են շինարարության նախահաշվի մեջ և կիրականացվեն շինարարական կազմակերպության կողմից:

4. ՄՇՏԱԴԻՏԱՐԿՈՒՄՆԵՐԻ ԻՐԱԿԱՆԱՑՄԱՆ ՊԼԱՆ

Բազմաֆունկցիոնալ բնակելի համալիրի շինարարական աշխատանքների իրականացման ընթացքում նախատեսվում է իրականացնել շրջակա միջավայրի վրա բացասական ազդեցության կանխարգելմանն/մեղմացմանն ուղղված հետևյալ մշտադիտարկումները.

1. Մթնոլորտային օդ կատարվող աղտոտող նյութերի (փոշի, CO, NOx և այլն) արտանետումների որակական և քանակական պարամետրերի պարբերական չափումներ, երեք ամիսը մեկ հաճախականությամբ
2. Փոշենստեցման նպատակով նախատեսվում է իրականացնել տարածքի ջրցանում տարվա շոգ և չոր եղանակներին, օրեկան 2-3 անգամ:
3. Օգտագործված մեքենայական յուղերով ու քսայուղերով հողերի հնարավոր աղտոտումից խուսափելու նպատակով հողերի աղտոտվածության մշտադիտարկումներ՝ երեք ամիսը մեկ հաճախականությամբ
4. Աղմուկի և թրթռումների մշտադիտարկումներ՝ երեք ամիսը մեկ հաճախականությամբ

Բնապահպանական միջոցառումների համար նախատեսվում է տարեկան մասնահանել 350 հազ. դրամ, ամբողջ շինարարության ընթացքում 700 հազ. դրամ:

ԲՆԱՊԱՀՊԱՆԱԿԱՆ ՌԻՍԿԵՐԸ ՄԵՂՄԱՑՆՈՂ ՄԻՋՈՑԱՌՈՒՄՆԵՐԻ ԾՐԱԳԻՐ

ԱՇԽԱՏԱՆՔՆԵՐ	ՊԱՐԱՄԵՏՐԵՐ	ՄԵՂՄԱՑՆՈՂ ՄԻՋՈՑԱՌՈՒՄՆԵՐԻ ՍՏՈՒԳԱԹԵՐԹԻԿ
Ընդհանուր դրույթներ	Նախագգուշացումներ և աշխատողների անվտանգություն	(a) Շինարարության և շրջակա միջավայրի անվտանգությունը վերահսկող մարմինները և համայնքը պետք է նախագգուշացված լինեն սպասվող գործընթացների վերաբերյալ (b) Շինարարության համար անհրաժեշտ բոլոր պահանջվող թույլտվությունները ձեռք են բերվել (c) Կապալառուն պաշտոնապես համաձայնել է, որ աշխատանքները կիրականացվեն ապահով և կարգապահ՝ նվազագույնի հասցնելով ազդեցությունը հարևան տնտեսությունների և շրջակա միջավայրի վրա: (d) Աշխատողների անհատական պաշտպանության միջոցները պետք է համապատասխանեն ՀՀ օրենսդրությամբ սահմանված չափանիշներին (մշտապես սաղավարտների կիրառում, անհրաժեշտության դեպքում դիմակներ և պաշտպանիչ ակնոցներ, պաշտպանիչ հագուստ և կոշիկներ) (e) Շինհրապարակում տեղադրվող համապատասխան տեղեկատվական վահանակները աշխատողներին կիրազեկեն հիմնական կանոնների և նորմերի վերաբերյալ:
Շինարարական աշխատանքներ	Օդի որակ	(a) Շինաշխատանքների իրականացման ընթացքում հատուկ տարողություններ կկիրառվեն շինարարական աղբի հեռացման համար՝ Նշված տարողությունները պետք է պահպանվեն տարածքում և անընդհատ ցողվեն ջրով՝ թափոններից գոյացած փոշու քանակը նվազեցնելու նպատակով (b) Շրջակա տարածքները (մայթերը, ճանապարհները) պետք է զերծ պահվեն շինարարական աղբից՝ փոշին նվազագույնի հասցնելու նպատակով (c) Շինարարական տրանսպորտային միջոցների պարապուրդ շինհրապարակում չի թույլատրվի:
	Աղմուկ	(a) Շինարարական աշխատանքներից գոյացած աղմուկը կսամանափակվի թույլատրված ժամերի միջակայքում (b) Շինարարական աշխատանքների ընթացքում շարժիչների, օդի կոմպրեսորների և էլեկտրականությամբ սնվող սարքերը պետք է ծածկվեն:
	Թափոնների կառավարում	(a) Թափոնների հավաքման վայրերը և հեռացման ուղիները պետք է նախապես որոշված լինեն շինարարության արդյունքում գոյացող թափոնների բոլոր հիմնական տեսակների համար: (b) Շինարարության արդյունքում գոյացող թափոնները պետք տարանջատվեն ընդհանուր աղբից և կենցաղային թափոններից դեռ շինհրապարակում և ըստ առաջացման տեղափոխվեն հատուկ հատկացված աղբավայր: (c) Շինարարական աղբը պետք է պատշաճ կերպով հավաքվի և հեռացվի արտոնագիր ունեցող աղբահավաքների կողմից (d) Թափոնների հեռացման վերաբերյալ գրառումներ պետք է կատարվեն որպես ապացույց, որ թափոնների կառավարումը կատարվում է պատշաճ կերպով, նախատեսվածին համաձայն (e) Հնարավորության դեպքում կապալառուն կարող է պիտանի թափոնները բազմանվազ օգտագործել
Կեղտաջրերի հեռացում	Ջրի որակ	(a) Շինարարական անձնակազմը կօգտվի գոյություն ունեցող կենցաղային միջոցներից, կոյուղաջրերի հեռացումը շինհրապարակից պետք է իրականացվի ընդհանուր կոյուղու համակարգի միջոցով,

		<p>(b) Շինարարական տրանսպորտային միջոցները և սարքավորումները պետք է լվացվեն շինհրապարակից դուրս , համայնքում գործող մասնագիտացված կետերում:</p>
<p>Հետիոտների և երթևեկության ապահովություն</p> <p>Տարածքի բարեկարգում/ կանաչապատում</p> <p>Աղմուկի և թրթռումների կառավարում</p>	<p>Շինարարական աշխատանքների հետևանքով հետիոտներին կամ հանրային տրանսպորտին սպառնացող ուղղակի կամ անուղղակի վտանգներ</p>	<p>(a) Շինարարության ազգային նորմերի համաձայն կապալառուն պետք է ապահովի պատշաճ անվտանգություն և շինարարությանն առնչվող երթևեկության կարգավորում, ինչը ներառում է, բայց չի սահմանափակվում հետևյալով.</p> <ul style="list-style-type: none"> ▪ պարզ տեսանելի ցուցանակներ, զգուշացնող նշաններ շինհրապարակում հանրությանը պոտենցյալ վտանգների մասին նախազգուշացնելու համար, պետք է առկա լինեն պատնեշներ և շրջանցող ուղիներ ▪ Անձնակազմի կրթման համակարգ և երթևեկության կառավարման համակարգ, հատկապես՝ շինհրապարակ մուտք գործելու և հարակից տարածքում ծանր տրանսպորտի համար: Հետիոտների համար անվտանգ անցումներ երթևեկության զոնայում: ▪ Համապատասխանեցնել աշխատանքային ժամերը երթևեկության ակտիվության հետ, խուսափել ակտիվ երթևեկությունից՝ մարդկանց ակտիվ տեղաշարժի ժամերին: ▪ Երթևեկության ակտիվ կառավարում շինհրապարակում փորձված և երևացող անձնակազմի կողմից, եթե վերջինս անհրաժեշտ է մարդկանց ապահով և հարմար անցուղարձի համար. ▪ Պետք է ապահովվի ապահով և շարունակական մոտեցում դեպի գործող գրասենյակային շինությունները, խանութները և բնակելի շինությունները շինարարական աշխատանքների ընթացքում <p>- կատարել կանաչապատ-ման/բարեկարգման աշխատանքները՝ համաձայն նախագծի բարեկարգման պլանների;</p> <p>-ձեռնարկել տնկված թփերի և խոտածածկի պահպանումը և մոնիտորինգը՝ բուսականության բարձր աճն ապահովելու համար</p> <p>- Աշխատատեղերում աղմուկի և թրթռումների մակարդակը պետք է համապատասխանի ՀՀ օրենսդրական նորմերին և մակարդակներիչափագրումներ կիրականացվեն ազդակակիր անձանց համապատասխան բողոքի դեպքում</p> <p>- Անհրաժեշտ է խուսափել շինարարական գործողություններից, մեքենաների և սարքավորումների կայանելուց զգայուն ազդակակիրների հարևանությամբ, ինչպիսիք են մասնավոր բնակելի տները, փոքր բիզնեսի կետերը, այլ հասարակական շենքերը,</p> <p>- Աղմկահարույց աշխատանքները անհրաժեշտ է հնարավորինս իրականացնել օրվա ցերեկային ժամերին,</p> <p>- Բոլոր մեքենաները պետք է ապահովված լինեն համապատասխան խլացուցիչներով:</p> <p>- Անհրաժեշտ է բացառել անսարք վիճակում գտնվող մեքենաների օգտագործումը;</p>

<p>Թափոնների կառավարում</p> <p>▪</p>	<p>Շին աղբի տեղադրում անհամապատասխան վայրերում;</p> <p>Վառելիքի, յուղի կամ այլ թունավոր նյութերի արտահոսքի պատճառով</p> <p>հնարավոր է վտանգավոր նյութերի թափանցում հողի մեջ</p>	<ul style="list-style-type: none"> - Թափոնների հավաքման վայրերը և հեռացման ուղիները պետք է նախապես որոշված լինեն շինարարության արդյունքում գոյացող թափոնների բոլոր հիմնական տեսակների համար: - շինարարության արդյունքում գոյացող թափոնները պետք տարանջատվեն ընդհանուր աղբից և կենցաղային թափոններից դեռ շինհրապարակում և ըստ առաջացման տեղափոխվեն հատուկ հատկացված աղբավայր: - Շինարարական աղբը պետք է պատշաճ կերպով հավաքվի և հեռացվի արտոնագիր ունեցող աղբահավաքների կողմից - Թափոնների հեռացման վերաբերյալ գրառումներ պետք է կատարվեն որպես ապացույց, որ թափոնների կառավարումը կատարվում է պատշաճ կերպով, նախատեսվածին համաձայն - Հնարավորության դեպքում կապալառուն կարող է պիտանի թափոնները կրկնակի օգտագործել - Անհրաժեշտ է մշակել և իրականացնել վտանգավոր նյութերի հետ անվտանգ կերպով վարվելու և պահեստավորելու ընթացակարգերը <p>Անհրաժեշտ է նշանակել արտակարգ իրավիճակների համար պատասխանատու անձ, ով մշտապես ներկա կգտնվի շին. հրապարակում;</p> <ul style="list-style-type: none"> - Արտահոսքերի դեպքում, անմիջապես կլանիչ նյութով պետք է մաքրել առաջացած հետքերը հողի հնարավոր աղտոտումը կանխելու համար;
--------------------------------------	---	--

ՄՈՆԻԹՈՐԻՆԳԻ /ՄՇՏԱԴԻՏԱՐԿՄԱՆ/ ՊԼԱՆ

Գործողություն	Նվազեցնող միջոցառումներ	Որտեղ իրականացնել	Ինչպես իրականացնել	Ժամանակամիջոց	Կատարող
Շինանյութերի մատակարարում	Շինանյութերի գնում արտոնագրված մատակարարներից	Մատակակարի հիմնարկում կամ պահեստում	Փաստաթղթերի ստուգում	Մատակարարման պայմանագրերը կնքելու ընթացքում	Կապալառու
Շինանյութերի և թափոնների տեղափոխում Շինարարական տեխնիկայի տեղաշարժ	<ul style="list-style-type: none"> - Մեքենաների և տեխնիկայի համապատասխան տեխնիկական վիճակի ապահովում - Բեռնատարերի բեռնվածության սահմանափակում - հերթականության ապահովմամբ - Տեղափոխումների ժամանակացույցի և երթուղիների պահպանում 	<ul style="list-style-type: none"> - Շինհրապարակ - Շինանյութերի և աղբի տեղափոխման երթուղիներ 	Շինհրապարակ տանող ճանապարհների ստուգում	Աշխատանքային ժամերին և դրանցից դուրս անսպասելի ստուգումների իրականացում	Կապալառու
Շինարարական տեխնիկայի շահագործում տեղամասում	<ul style="list-style-type: none"> - Մեքենաների և տեխնիկայի լվացումը պետք է կատարվի շինհրապարակից դուրս , համայնքում գործող մասնագիտացված կետերում - Տեխնիկական միջոցների վառելիքի լիցքավորումը և յուղումը պետք է իրականացվի շինհրապարակից դուրս լցակայաններում կամ սպասարկման կետերում 	Շինհրապարակ	Գործընթացների գործունեության ստուգում	Մեխանիզմների շահագործման ընթացքում	Կապալառու
Հողային աշխատանքներ	- Հանված հողերը հեռացվում են համայնքի կողմից հատկացված վայր	Շինհրապարակ	Գործընթացների ստուգում	Հողային աշխատանքների ընթացքում	Կապալառու

Բներտ շինանյութերի գնում	- Շինանյութերի գնում վստահելի մատակարարներից	Բներտ նյութերի պահեստ	Փաստաթղթերի ստուգում Գործընթացների ստուգում	Մատակարարման ընթացքում	Կապալառու, մատակարար
Կենցաղային աղբի առաջացում	- Աղբամանների տեղադրում շինարարական հրապարակում - համայնքի թույլտվություն աղբի մշտական տեղակայման վերաբերյալ	Շինհրապարակ	Արտաքին գնում	Շինարարության ողջ ընթացքում	Կապալառու, քաղաքապետարանի վերահսկողություն
Աշխատանքի անվտանգություն	- Անձնակազմի ապահովում արտահագուստով և անձնական պաշտպանիչ միջոցներով - Շինարարության կանոնների և անձնական պաշտպանության նորմերի խստիվ պահպանություն	Շինհրապարակ	Ստուգման գործընթացներ	Աշխատանքների ողջ ընթացքում	Կապալառու, պատվիրատու
Տարածքի Կանաչապատում, բարեկարգում Վտանգավոր նյութերի և թափոնների կառավարում	Տեղանքին բնորոշ ծառաթփային բուսականության Թփերի և այլ բուսականության նորմալ աճ վառելիքի, յուղերի և այլ թունավոր նյութերի պատահական կամ մշտապես տեղի ունեցող արտահոսքեր	Կառուցապատվող հողամաս Շինհրապարակ	Կանաչապատման բոլոր տեղամասերը Արտաքին գնում Արտաքին գնում	Շինարարության Ավարտին Շինարարության ընթացքում	Կապալառու, Կապալառու,

ՕԳՏԱԳՈՐԾՎԱԾ ԳՐԱԿԱՆՈՒԹՅԱՆ ՑԱՆԿ

1. Մթնոլորտային արևանէտումների գույքագրման ձեռնարկ, ЕМЕР/ЕЕА, 2009:
2. СН 245-71. Санитарные нормы проектирования промышленных предприятий.
3. СНиП 1.02.01-85 Инструкция о составе, порядке разработки, согласования и утверждения проектно-сметной документации на строительство предприятий, зданий и сооружений.
4. СНиП 2.04.02-84. Водоснабжение. Наружные сети и сооружения.
5. Сборник методик по расчету выбросов в атмосферу загрязняющих веществ различными производствами, Госкомгидромет, Ленинград, 1986.
6. Инструкция о порядке рассмотрения, согласования и экспертизы воздухоохраных мероприятий и о выдаче разрешений на выброс загрязняющих веществ в атмосферу по проектным решениям, ОНД-84-Н.
7. Укрупненные нормы водопотребления и водоотведения для различных отраслей промышленности, Стройиздат, Москва, 1982г.
8. Временное методическое пособие по расчету выбросов от неорганизованных источников в промышленности строительных материалов, МИНПРОМСТРОЙ СССР, Москва 1984г.
9. Нормы расхода топлив и смазочных материалов на автомобильном транспорте.
10. Нормы расхода жидкого топлива для машин, эксплуатирующихся в предприятиях уборки городских территорий, санитарной очистки и ремонтно-строительном производстве.
11. "Բնապահպանական վճարների դրույքաչափերի մասին" ՀՀ օրենքը, ընդունված 2006 թվականի դեկտեմբերի 20-ին:
12. ՀՀ Կառավարության 2006 թվականի փետրվարի 2-ի "նակավայրերում մթնոլորտային օդն աղտոտող նյութերի սահմանային թույլատրելի խտությունների (կոնցենտրացիաների-ՍԹԿ) նորմատիվները հաստատելու մասին" թիվ 160-Ն որոշում:

ՀԱՎԵԼՎԱԾՆԵՐ



**ՀԱՅԱՍՏԱՆԻ ՀԱՆՐԱՊԵՏՈՒԹՅՈՒՆ
ՎԿԱՅԱԿԱՆ
ԱՆՀԱՐԺ ԳՈՒՅՔԻ ՆԿԱՏՄԱՍԲ ԻՐԱՎՈՒՆՔՆԵՐԻ
ՊԵՏԱԿԱՆ ԳՐԱՆՑՄԱՆ**

Սույն վկայականով հաստատվում է «21» Նոյեմբերի 2015 թվականին գույքի նկատմամբ իրավունքների պետական գրանցման միասնական մատյանում կատարված անշարժ գույքի նկատմամբ իրավունքի պետական գրանցումը հետևյալ տվյալներով:

1. ԳՐԱՆՑՎԱԾ ԻՐԱՎՈՒՆՔԻ ՍՈՒԲՅԵԿՏ (ՆԵՐ)

«ՍԵՏ ՍՅՈՒՆԻ» ՓԲԸ

2. ԱՆՀԱՐԺ ԳՈՒՅՔԻ ԳՏՆՎԵԼՈՒ ՎԱՅՐԸ ԵՎ ԱՎԱՍՏՈՒՄԸ

Երևան, Լոր-Լորը Գյուղյան փողոց 27

3. ԳՐԱՆՑՄԱՆ ՀՍՄԱՐ ՀԻՄՔ ՀԱՆԴԻՄԱՅԱԾ ՓԱՏՄԱԹՂԹԵՐԸ

30.01.2006թ-ի N 250 առավանգարքի պայմանագիր: 05.12.2008թ-ի N 02/18-05/2-28/19-1103 նախագիծ և 18.12.2012թ-ի N 01/19-17/60515-420 շինարարության շահագործման փաստագրման ակտ:

4. ՀՈՂԱՊԱՄԻ ԲԼՈՒԹԱԳՐԵՐԸ

Կադաստրային ծածկագիրը՝ 01-008-0101-0050

Սակերեսի չափը (հա)՝ 0.68788

Նպատակային նշանակությունը՝ արդյունաբերության, ցնդեղծագտագործման եւ այլ արտադրական նշանակության

Գործառնական նշանակությունը կամ հողատեսքը՝ Արդյունաբերական օբյեկտների

Գրանցված իրավունքի տեսակը՝ ԱՇՓԱԿԱՆՈՒԹՅՈՒՆ

5. ԵՐԱՆՈՒԹՅՈՒՆՆԵՐԻ ԲՆՈՒԹԱԳՐԵՐԸ

1) Լպատակային նշանակությունը՝ Արտադրանք

2) Բնութագրերը ըստ առանձին շինությունների՝

Հ/Ի	Կադաստրային ծածկագիրը	Տեսակը	Մակերեսի չափը	Գրանցված իրավունքի տեսակը
1	01-008-0101-0060-001	Չողման և ներկման արտադրանք	706 ք.մ.	ՍԵՓԱԿԱՆՈՒԹՅՈՒՆ
2	01-008-0101-0060-002	Բոցեր	39.7 ք.մ.	ՍԵՓԱԿԱՆՈՒԹՅՈՒՆ
3	01-008-0101-0060-003	Գրասենյակ	36 ք.մ.	ՍԵՓԱԿԱՆՈՒԹՅՈՒՆ
4	01-008-0101-0060-004	Պահակատու ն	7.6 ք.մ.	ՍԵՓԱԿԱՆՈՒԹՅՈՒՆ
5	01-008-0101-0060-005	Ծածանդակ շինություն	14.5 ք.մ.	ՍԵՓԱԿԱՆՈՒԹՅՈՒՆ

Լրացուցիչ նշումներ և տեղեկություններ

Առկա է ինքնակամ կառուցված 36.7քմ մակերեսով պարիսպ, 1 դուռ և 2 պատուհան: Սույն վկայականը հանդիսանում է թիվ 05032013-01-1903 վկայականի ուղղված տարբերակը: Իրավունքների պետական գրանցման ամսաթիվն է՝ 05.03.2013թ.:

Գրանցումը իրականացնող պաշտոնատար անձի անունը, ազգանունը՝ Սիրայել Մարտյան
գրադեցրած պաշտոնը՝ Երևանի տարածքային ստորաբաժանման անշարժ գույքի ռեգիստր



Վկայական N 21122015-01-0137, գաղտնաբառ՝ JMIAQDDTT8BR

էջ 2



Ձև N 1-2

ՀԱՅԱՍՏԱՆԻ ՀԱՆՐԱՊԵՏՈՒԹՅՈՒՆ
ԵՐԵՎԱՆ ՀԱՄԱՅՆՔ

ՆԱԽԱԳԾՄԱՆ ԹՈՒՅԼՏՎՈՒԹՅՈՒՆ (ՃԱՐՏԱՐԱՊԵՏԱՀԱՏԱԿԱԳԾԱՅԻՆ ԱՌԱՋԱԴՐԱՆՔ)

N 011/8-07/1-Գ-4462-1170

« 19 » « 11 » 2019թ.

Օբյեկտ **Քաղաքապետարանի բնակելի համալիրի (բարձր դիսկալնություն օբյեկտ, IV կարգերիայ)**
(օբյեկտի անվանումը, կառուցում, վերակառուցում, ուժեղացում, վերակառուցում, գործունակության նշանակության փոփոխություն, հավիթ բնորոշում, կորստից, ռիսկայնության աստիճանը (կասեցրելիս))

Գտնվելու վայրը **Նոր-Նորք վարչական շրջան, Գյուրջյան փող. հ.27**
(վարչական շրջանի, փողոցի անվանումները, շենքի համարը, հողամասի ծածկագիրը)

Կառուցապատող **«ՄԵԾ ԱՅՈՒՆԻՔ» ՓԲ ընկերություն (ք. Երևան, Տերյան փող. հ.52, բն.37, հեռ.՝ 010524283)**
(կազմակերպության անվանումը, գտնվելու վայրը, Գործարարական գրասենյակի հասցեն)

Առաջադրանքի տրամադրման հիմքը **Կառուցապատողի հայտը, անշարժ գույքի նկարագրի իրավունքների պեղական գրանցում հ. 21122015-01-0137 վկայականը, 02.05.2017թ. Երևանի քաղաքապետի հ.1847-Ա որոշումը, էքսիզիսի նախագիծը:**
(կառուցապատման նպատակով ՀՀ օրենսդրությամբ սահմանված կարգով հողամասի տրամադրման, անշարժ գույքի փոփոխման իրավունքը հաստատող անբաժնույն փաստաթղթեր)

Ն Ա Մ Ա Գ Ծ Վ Ո Ղ Հ Ո Ղ Ա Մ Ա Ս Ի Բ Ն ՈՒ Թ Ա Գ Ի Ր Ը
(ատտոլանիշով) (*) նշված դրույթների գրաֆիկական արտացոլումը տրամադրվում է կից ներկայացվող ամփոփ սխեմայով (Մ 1:500)

- 1. Հողամասը գտնվում է**
- 2. (*) Հողամասի չափերը**
(հողամասի դիրքը բաղադրաչափական միջառկայում, դրա նպատակային և գործառնական նշանակությունը)
0.68788 հա:
- 3. Հողամասի առկա վիճակը**
(հողամասի սահմանները կողմնառային նշանադրման, մակերեսը (հա))
Հողամասում առկա են՝ գործման և ներկման արտադրամաս, բոքսեր, գրասենյակ, պահակակետ և օժանդակ շինություններ:
- 4. (*) Տրանսպորտային պայմանները**
(ճանապարհների անվտանգություն, երկաթուղային տրանսպորտի մուտքումները և այլն)
Գյուրջյան և ներքալային փողոցներ:
- 5. (*) Ինժեներական ցանցեր և սարքավորումներ**
(ցամաքափակարան, կոյուղու, գազամատակարարման, տաք ջրի մատակարարման, էլեկտրամատակարարման, էլեկտրոնային հաղորդակցության համակարգերը)
Կից գործող ինժեներական գծեր և հաղորդակցուղիներ:
- 6. (*) Կից հողամասեր**
(նախագիծով հողամասով կամ կից տարածքով անցնող ինժեներական ենթակառուցվածքները, այդ թվում՝ ստորգետնյա)
Գյուրջյան փողոց և Քաղաքապետարանի բնակելի շենքեր:
(կից հողագտնագրման անվանումը և դրանց սահմանները՝ համաձայն ներկայացված սխեմայի)
- 7. Բնության հատուկ պահպանվող և (կամ) պատմամշակութային հուշարձանների տարածքներ (պահպանական գոտիներ)**
(հուշարձանի անվանումը, կարգավիճակը և այլն)
- 8. (*) Հատակագծային սահմանափակումներ**
(տեղանքով գործող արտադրական, պաշտպանող օբյեկտների, ինժեներարանապատրաստման ենթակառուցվածքների և այլ օբյեկտների նկատմամբ սահմանափակումները, այդ թվում՝ սերվիտուտները)

Ն Ա Մ Ա Գ Ծ Ա Յ Ի Ն Պ Ա Հ Ա Ն Ջ Ն Ե Ր Ը
(ատտոլանիշով) (*) նշված դրույթների գրաֆիկական արտացոլումը տրամադրվում է կից ներկայացվող ամփոփ սխեմայով (Մ 1:500)

9. Ճարտարապետահատակագծային պահանջներ
Մշակել Քաղաքապետարանի բնակելի համալիրի նախագիծ հ. 21122015-01-0137 վկայականով ամրագրված հողամասի սահմաններում:
(նշելով ՀՀ օրենսդրության և երրորդ կարգի կառուցողական փաստաթղթերի պահանջներից, առաջադրություններ ճակատների ձևավորման, տանիքների, արտաքին դուրների, պատուհանների համաստեղծությունների և գունային լուծումների վերաբերյալ)

- 9.1. (*) օբյեկտի հեռավորությունը կարմիր գծից (մետր)**
- 9.2. (*) հեռավորությունը հարևան հողակտորներից (օբյեկտներից) (մետր)**
Հարակից հողամասերից, շենքերից և շինություններից կառուցի հեռավորությունը նախատեսված գործող նորմատիվային պահանջների համաձայն:
- 9.3. թույլատրելի բարձրությունը (մետր)**
Համալիրը նախատեսված 2 ստորգետնյա և մինչև 14 վերգետնյա հարկերով: Տիպարային հարկի բարձրությունը հարկից հարկ ընդունել 3.30 մ, առավելագույն բարձրությունը գոյական նիշից ընդունել մինչև 52.5մ: Հնարավոր է մասնակի ավելի բարձր ծավալների շեշտադրում՝ փանիքը սպասարկող ասփիճանավանդակի և վերելակների հորանների համար:

9.4. կառուցապատման խտության գործակիցը
(կառուցի (կառուցվելի) ընդհանուր մակերեսի հարաբերությունը հողամասի մակերեսին)

9.5. կառուցապատման տոկոսը
(կառուցապատվող (անշարժացվել) տարածքի հարաբերությունը հողամասի մակերեսին) (%)

9.6. կանաչապատման տոկոսը
(կանաչապատ տարածքի հարաբերությունը հողամասի մակերեսին) (%)

- 9.7. այլ պահանջներ**
 - Սույն թույլտվության 20-րդ կետով ամրագրված պահանջները ապահովելու նպատակով՝ շինարարական հրատարակի կազմակերպման նախագծում, պեղական և համայնքային սեփականություն հանդիսացող հողամասերի օգտագործման պարագայում նշել դրանց մակերեսը:
 - Նախագիծով ապահովել հարակից փարածքների շահագործման այդ թվում արևահարման ուժեղացումը և երրորդ կարգի պահանջները:
 - Հարակից գոտիները մշակել համաձայն պարզաբացի համակարգի և նորմատիվային պահանջները:
 - Կառուցվելու կենտրոնացված օդափոխության համակարգը չնախատեսվելու դեպքում, կառուցի արտաքին փեղքը և ճարտարապետական հորինվածքը հեղափոխության համար:
 - Նախագիծով լուծել ավտոբուսապարտի անվտանգ ելուստի և բացօթյա ավտոկայանման խնդիրները:
 - Հարևան հողամասերի դիրքային կողմնակալներում լուսային բացվածքներ նախատեսվելու պարագայում բացառել դեպի հարևան հողամաս դիրքիությունը կամ սահմանը հողամասի սեփականատիրոջ համաձայնագիրը:
 - Տանիքները նախատեսված կազմակերպված ջրահեռացմամբ:

Մինչև 60% (ներառյալ սպասարկող ճանապարհները ու սավառակները)
40% և ավելի

10. Հողամասում գտնվող շենքերի և շինությունների քանդման կամ տեղափոխման պայմանները և աշխատանքների հերթակազմությունը	Քանդման ենթակա՝ գողման և ներկան արտադրամաս 706 ք.մ., բոքսեր 39,7 ք.մ., գրասենյակ 36 ք.մ., պահակակետ 7,6 ք.մ. և օժանդակ շինություն 14,5 ք.մ.:
11. Ստորգետնյա, կիսանկուղի և առաջին հարկերի տարածքների օգտագործման պայմանները	Նախադրենք երկու ստորգետնյա ավերակներ:
12. (*) Ինժեներական ցանցեր և սարքավորումներ	Նախագծի ինժեներական մասը մշակել իրավասու կազմակերպությունների կողմից փրված ֆինանսական պայմաններին համաձայն:
12.1. (*) ջրամատակարարում, կոյուղի, տաք ջրամատակարարում	Կցվում է (համաձայն մատակարարող կազմակերպության տեխնիկական պայմանների)
12.2. (*) էլեկտրամատակարարում	Կցվում է (համաձայն մատակարարող կազմակերպության տեխնիկական պայմանների)
12.3. (*) գազամատակարարում	Կցվում է (համաձայն մատակարարող կազմակերպության տեխնիկական պայմանների)
12.4. (*) էլեկտրոնային հաղորդակցության մալուխատա կոյուղու (ներառյալ դիստորթ) տեղադիրքը	-----
12.5. թույլ հոսանքներ	-----
12.6. արքահանություն	-----
13. Տարածքի ինժեներական նախապատրաստում	Կազմակերպել ջրահեռացում: (ունիվերս կազմակերպման, ցրահեռացման, ինժեներական պաշտպանության միջոցառումները)
14. Բարեկարգում	Մշակել փրածքի բարեկարգման, կանաչապարման և ուղղածից հարակազմման նախագիծ, հնարավոր է նախադրենք ճարտարապետական փորք ձևեր: (անտառաֆոնի պահպանման վերաբերյալ պահանջներ, կանաչապարմ, ճարտարապետական փորք ձևեր, ցանկապարմ, գովաթղ և այլն)
15. Շինարարական նյութեր	Երկաթբեթոն, սրբաբաշտ և կոպրաբաշտ քար, փայլ, մեղաղ, ապակի, բարձրորակ սվաղ, երեսապարման բարձրորակ նյութեր: (շինարարական նյութերի օգտագործման վերաբերյալ առաջադրությունները տակնքների, ճակատների բունձների, պրոպեդի գրեթե, պատուհանների վերաբերյալ)
16. Պաշտպանական կառույցներ	----- (արտակարգ իրավիճակներում մարդկանց, օբյեկտների պաշտպանության միջոցառումները)
17. Հակահրդեհային պահանջներ	Ապահովել հակահրդեհային նորմարիվ պահանջները, ապահովել հրշեջ հիդրանտների առկայությունը: (հակահրդեհային անվտանգության ապահովման միջոցառումները)
18. Համանշամների և բնակչության սակավաշարժ խմբերի պաշտպանության միջոցառումներ	Նախադրենք համանշամ և բնակչության սակավաշարժ խմբերի ֆոնդաշարժելու համար անհրաժեշտ պայմաններ՝ ՀՀՇՆ IV-11.07.01-2006 շինարարական նորմին համապարտասխան: • Նախադրենք շրջակա միջավայրը վրանգավոր ազդեցությունից բացառելու համապարտասխան միջոցառումներ: • Ապահովել մթնոլորտային օդին, ջրին, բնահողին, ինչպես նաև աղմուկին, թրթռումներին, էլեկտրամագնիսական ճառագայթմանը և այլ բնական և արհեստական ծագման գործոններին սանիտարական կանոններով և նորմերով, շինարարական նորմերով ներկայացվող նորմարիվ պահանջները: (շրջակա միջավայրը փոխանակող ազդեցությունից բացառելու միջոցառումները)
19. Շրջակա միջավայրի պահպանում	-----
20. Շինարարության կազմակերպում	Մշակել շինարարական աշխատանքների կազմակերպման նախագիծ՝ նկարի ունենալով ՀՀ կառավարության 12.04.2001թ. հ. 286 որոշմամբ հաստատված կարգի 44-րդ կետի «ԺԲ» ենթակետի և 44.1 կետի պահանջները, ինչպես նաև՝ Երևան քաղաքի ավագանու 16.03.2012թ. հ. 405-Ն որոշմամբ սահմանված լրացուցիչ պայմանները: 111. Նոր կառուցվող շենքերի, շինությունների համար շինարարության թույլտվությունը տրվում է 2 տարի ժամկետով, եթե տվյալ օբյեկտի շինարարության համար քաղաքաշինության բնագավառի պետական վարչակազմի մարմին ՄԻԻԳ 1.04.03-85* (Շինարարությունների շենքերի և կառուցվածքների շինարարության տնօրենության նրբաձևի) գերատեսչական ակտով սահմանված նորմերով այդ ժամկետներ նախատեսված չեն: 112. Տարածքում ունեցող շենքերի և շինությունների վերակառուցման (ներառյալ՝ քանդման), վերականգնման, ուժեղացման և բարելավման աշխատանքների համար թույլտվությունը տրվում է նախագծային փաստաթղթերով տվյալ օբյեկտի շինարարության (քանդման կամ ապամոնտաժման) տնօրենության նրբաձևով հաշվարկված ժամկետով: (առաջադրություններ շինարարության հետ կապված անբարենպաստ ազդեցության բացառման, քաղաքային տեսանկյունի և տրանսպորտի անխափան աշխատանքի ապահովման վերաբերյալ)
21. Առաջադրանքի գործողության ժամկետը և նախագծի մշակման փուլերը	Երկու փուլի: Հնարավոր է մասնաշենքերի առանձնացված փուլային համաձայնեցումներ և շինարարության թույլտվությունների փրամադրում: (Ելքում են առաջադրանքի գործողության ժամկետը և նախագծի մշակման փուլերը)
Լ Ր Ա Ց ՈՒ Ց Ի Չ Դ Ա Յ Մ Ա Ն Ն Ե Ր	
22. Նախագծային փաստաթղթերի փորձաքննությանը ներկայացվող պահանջներ	ՀՀ կառավարության 2015 թվականի մարտի 19-ի N 596-Ն որոշման հավելված N 2-ի համաձայն՝ պետական համալիր փորձաքննություն, այդ թվում՝ ՀՀ շրջակա միջավայրի նախարարության «Շրջակա միջավայրի վրա ազդեցության փորձաքննական կենտրոն» ՊՈԱԿ-ի հետ: (ՀՀ օրենսդրության սահմանված փորձաքննության տեսակը կամ նախագծի երաշխավորագիրը՝ հղում կատարելով համապատասխան իրավական ակտին)
23. Միջանկյալ համաձայնեցում	Երևանի գլխավոր ճարտարապետի և ՀՀ քաղաքաշինության, ֆինանսական և հրդեհային անվտանգության զբոսայգիների մարմնի հետ: (Փրամադրում ճարմին կամ ՀՀ օրենսդրության նախատեսված դեպքերում շահագրգիռ մարմինների հետ՝ նախագծի նախնական համաձայնեցում, ելքում է նաև առաջադրանքի փուլի համար նախատեսված N 1 հավելվածի 89-րդ կետով սահմանված դեպքերում՝ ինժեներական ենթակառուցվածքի սեփականատիրոջ (օգտագործողի) հետ):
24. Հասարակական քննարկումներ	----- (Հայաստանի Հանրապետության օրենսդրությամբ սահմանված դեպքերում և կարգով)
25. Համաձայնեցումներ	• Երևանի քաղաքապետի հետ: • Մինչև նախագծային աշխատանքները սկսելը առկա ինժեներական ենթակառուցվածքի ֆոնդաշարժման պայմանների վերաբերյալ համաձայնություն ձեռք բերել փուլային ենթակառուցվածքի սեփականատիրոջ (օգտագործողի) հետ: (Ելքում են տվյալ օբյեկտի համաձայնեցման՝ օրենքով սահմանված պահանջները՝ հուշարձանների ու բնության պահպանության և այլ վնասված մարմինների հետ, ինչպես նաև N 1 հավելվածի 56-րդ կետով սահմանված դեպքերում՝ ինժեներական ենթակառուցվածքների սեփականատիրոջ (օգտագործողի) հետ)
26. Փոստային բաժանորդային պահարանների տեղադրում	Բնակարանների սպասարկման համար առաջին հարկում նախադրենք բաժանորդային փոստարկղերի տեղադրման համար համապարտասխան փրածքներ:
27. Այլ պայմաններ	Նախագծի կազմը և բովանդակությունը համապարտասխանեցնել ՀՀ կառավարության առընթեր քաղաքաշինության պետական կոմիտեի նախագահի 11.09.2017թ. «Բնակելի, հասարակական, արտադրական շենքերի և շինությունների նախագծային փաստաթղթերի կազմը և բովանդակությունը սահմանող կանոնները հաստատելու մասին» հ. 128-Ն հրամանով հաստատված դրույթներին:

ստորագրություն
Կ. Ս.

Երևանի քաղաքապետ՝
Հ. ՄԱՐՈՒԹՅԱՆ
Կարգավոր՝ Գ. Բարսեղյան



«Մեծ Սյունիք» ՓԲԸ
ունօրեն Ա. Ադամյանին
/հասցեն՝ ք. Երևան, Դ. Բեկ 14 տ./

« 02 » ընկերության 2019թ.
N 3/990

Առարկան՝ Տեխնիկական պայմանի տրամադրում

Հարգելի պարոն Ադամյան,

Ի պատասխան Ձեր դիմումի՝ ներկայացվում է «Վեոլիա Ջուր» ՓԲ ընկերության կողմից մշակված ջրամիացման և ջրահեռացման նախագծման տեխնիկական պայմանը /ԱԸ-423/: Դրա հիման վրա անհրաժեշտ է համապատասխան լիցենզիա ունեցող կազմակերպությունում պատվիրել նախագծանախահաշվային փաստաթղթերի առնվազն 2 փաթեթ՝ և մյուս կոմունալ ծառայություններ մատուցող ընկերությունների հետ համաձայնեցնելուց հետո, այն «Վեոլիա Ջուր» ՓԲ ընկերության կողմից հաստատելու և միացման նախահաշիվ ստանալու նպատակով, ներկայացնել ընկերության Շահագործման տնօրինություն՝ հետևյալ հասցեներից որևէ մեկով.

- 1. ք. Երևան, Բեռնակիրների 85/1
- 2. ք. Վայք, Շինարարների 15

Հաստատված նախագծանախահաշվային փաստաթղթերի 1 բնօրինակ փաթեթը պահվելու է ընկերությունում:

Տեղեկացնում եմ նաև, որ նոր համակարգի կառուցման աշխատանքները սկսելուց առաջ հարկավոր է այդ մասին տեղեկացնել 1-85, 011 300185 հեռախոսակենտրոնի միջոցով:

Հողային աշխատանքները սկսելուց առաջ անհրաժեշտ է տեղական ինքնակառավարման մարմնից ստանալ շինարարական աշխատանքների կատարման թույլտվություն:

Նոր համակարգի կառուցման տեխնիկական հսկողություն իրականացնելու նպատակով հարկավոր է դիմել ՀՀ կառավարությանն առընթեր քաղաքաշինության պետական կոմիտեի կողմից քաղաքաշինության բնագավառում շինարարության որակի տեխնիկական հսկողություն իրականացնելու համար լիցենզավորված կազմակերպության, որոնց ցանկը հրապարակված է «Վեոլիա Ջուր» ՓԲ ընկերության պաշտոնական կայքում, օգտվել վերջինիս ծառայություններից և «Վեոլիա Ջուր» ՓԲ ընկերություն ներկայացնել կառուցված օբյեկտի վերաբերյալ կից ցանկում նշված փաստաթղթերը՝ ընկերության կողմից միացման աշխատանքներ կատարելու, առևտրային հաշվառքի սարք տեղակայելու և Ձեզ հետ Խմելու ջրի մատակարարման և ջրահեռացման /կեղտաջրերի մաքրման/ ծառայությունների մատուցման պայմանագիրը կնքելու համար:

Մինչույն ժամանակ հարկ եմ համարում նշել, որ կառուցված նոր համակարգի սեփականության իրավունքի Հայաստանի Հանրապետության անհատույց հանձնումն իրականացվելու է Հայաստանի Հանրապետության օրենսդրությամբ սահմանված կարգով:

Առդիր՝ 2 թերթ:

Հարգանքով՝

Գլխավոր տնօրենի ժ/պ
Ս. Շահինյան

Պատասխանատու՝
Լ. Մարտիրոսյան

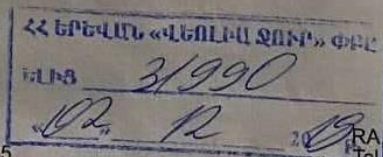

ԳԳ, ք. Երևան, 375025, Արովյան 66ա
Ֆեո. 1-85, 0-800-00-185, 011-300-185
Էլ. փոստ՝ office@vjur.am
Վեբ-էջ՝ www.veolia.am

RA Yerevan, 375025, St.Abovyan 66a
Tel: 1-85, 0-800-00-185, 011-300-185
E-mail: office@vjur.am
Web site: www.veolia.am



«Հաստատում եմ»
Արտադրատեխնիկական բաժնի պետ՝
Ա. Մարտիրոսյան
«29» 01 2019թ.

Տեխնիկական պայման № Ա.Ը.Կ.23
(Չբամիացման և/կամ ջրահեռացման նախագծման)

ք. Երևան Նոր-Նորք Գյուլբջյան փ. 27
/Տարածքի հասցե/

«ՄԵԾ ՍՅՈՒՆԻՔ» ՓԲԸ
Բաժնետիրի անուն, ազգանուն/

091406640
/Հեռախոսահամար/



ՀԱՍՏԱՏՈՒՄ ԵՄ
ԵՐԵՎԱՆԻ ԳԳՄ ՏՆՕՐԵՆ

Գ. ԱՐԿԱՆՅԱՆ
" 15 " 2019թ.



ՏԵԽՆԻԿԱԿԱՆ ՊԱՅՄԱՆՆԵՐ

Ք. Երևան, Նոր Նորք վարչական շրջանի, Գյուլոթյան փողոցի թիվ 27 հասցեում
«ՄԵԾ ԱՅՈՒՆԻՔ» ՓԲԸ-ի կողմից կառուցվող բազմաբնակարան շենքի գազամատակարարման.

1. Գազի 1200 մ³/ժ ծախսով հնարավոր է հրականագնել տարածքի միջին ճնշման $d=530$ մմ տրամագծի գազատարից՝ նախագծային լուծմամբ.
2. Միազվող գազատարում գազի ճնշումը՝ $P = (1.0 - 1.5)$ կգ/սմ²
3. Միացման կետեր "Ա" կետում
(նշել միացման տեղի հասցեն, տեղակայումը և պիկետը)
4. Լրագրուցի պահանջներ
5. ԳԳԿ-ի տեղադրումը՝ նախագծային լուծմամբ
(Գլխամասային հաշվիչ հանգույցի տեղադրում, ԷՊԿ ԳԿԿ նախատեսում և այլն)
6. Օբյեկտի գազամատակարարման վերականգնման (կամ գազի ֆիկացման) գծապատկերը

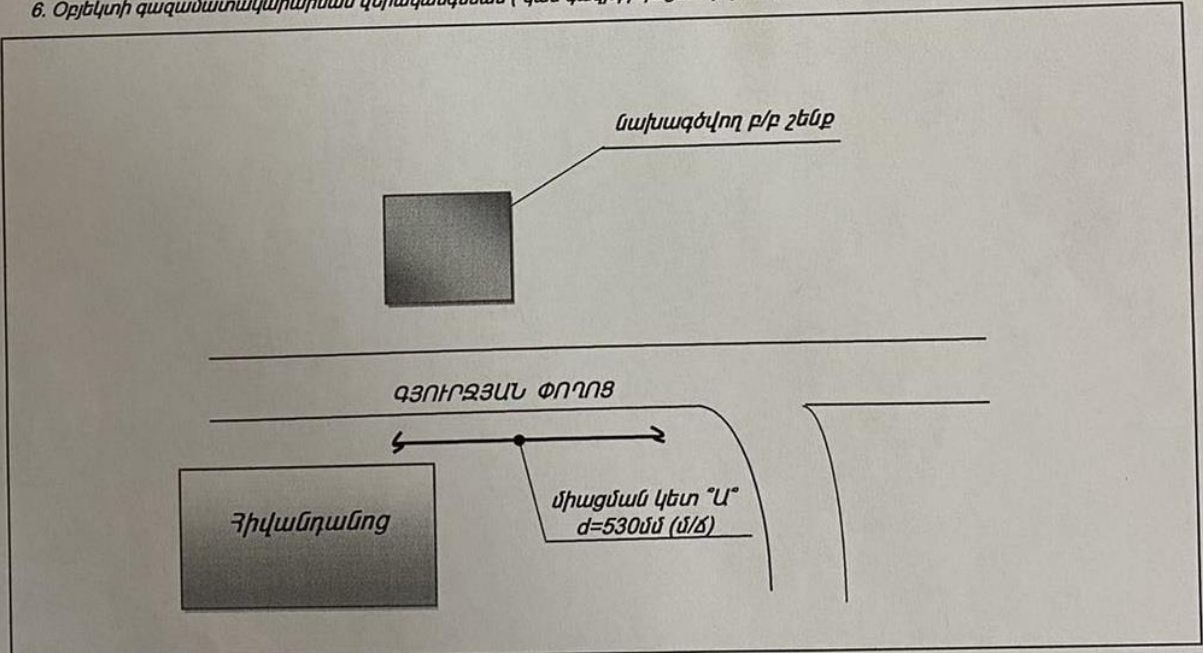

7. Տեխնիկական պայմանները կազմված են «26» 11 2019թ.
և գործում են մինչև «26» 11 2020թ.

Երևանի ԳԳՄ Տնօրենի առաջին տեղակալ՝ Ս. ԹԱՂԵՎՈՍՅԱՆ
զլխավոր ճարտարագետ (Ստորագրություն)

ՇՏՔ պետ՝ Գ. ԱՎԱԳՅԱՆ
(Ստորագրություն)

«Գազպրոմ Արմենիա» ՓԲԸ
Գլխավոր տնօրենի տեղակալ
Գլխավոր ճարտարագետ

Ա. Հախոբյան
«29»...11...2019թ.

Ե Ձ Ր Ա Կ Ա Ց Ո Ւ Թ Յ Ո Ւ Ն

Երևան քաղաքի Նոր Նորք վարչական շրջանի Գյուրջյան փողոցի թիվ 27 հասցեում
«ՄԵԾ ՍՅՈՒՆԻՔ» ՍՊԸ կողմից կառուցվող բազմաբնակարան շենքի գազաֆիկացումը
(օբյեկտի անվանումը և հասցեն)
1200մ³/ժ նախատեսվող ծախսով հնարավոր է իրականացնել
տարածքում առկա ԳԲ ցանցի գազատարից:
(գոյություն ունեցող գազատարի անվանումը)

որի պայմաններն են՝

- Միացվող գազատարում գազի ճնշումը 1.0 - 1.5 կգ/սմ²
- Գազատարի տրամագիծը 530 մմ
- Միացման կետը Ըստ տեխնիկական պայմանների:
- Հաշվարքի սարքը -
- Լրացուցիչ պայմաններ Գազի ճնշման կարգավորիչի տեղադրում:

Հիմք՝

- Երևանի ԳԳՄ 27.11.2019թ.-ի No 22-13/3794 գրությունը.
- Տեխնիկական պայմանները:

«Գազպրոմ Արմենիա» ՓԲԸ
ԳԲՑ և ՆԳՀ Շ ու Ս բաժնի պետ

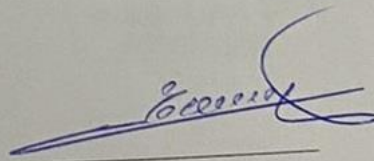
Յու. Նախչանյան

Կազմեց

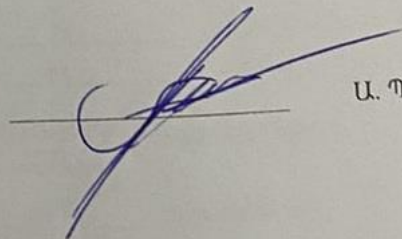
Ա. Պերոկյան



ԵՐԵՎԱՆԻ ՔԱՂԱՔԱՊԵՏ ՈՐՈՇՈՒՄ

№ 0015, ք. Երևան, Արգիշտիի 1

№ 1847-Ա

« 02 » հունիսի 2017 թ.

ԵՐԵՎԱՆ ՔԱՂԱՔԻ ԱՎԱԳԱՆՈՒ 2017 ԹՎԱԿԱՆԻ ՄԱՅԻՍԻ 30-Ի Հ.740-Ա ՈՐՈՇՄԱՆ ԿԱՏԱՐԱՐՈՒՄՆ ԱՂԱՀՈՎԵԼՈՒ ԵՎ ԳՅՈՒՐՁՑԱՆ ՓՈՂՈՑԻ Հ.27 ՀԱՍՑՆՈՒՄ ԳՏՆՎՈՂ ՀՈՂԱՄԱՍԻ ԳՈՐԾԱՌԱՎԱՐՆ ՆՇԱՆԱԿՈՒԹՅՈՒՆԸ ՓՈՆԵԼՈՒ ՄԱՍԻՆ

Վարչական ակտի ընդունման համար հիմք է հանդիսացել «Մեծ Սյունիք» ՓԲԸ-ի գրությունը Գյուրջյան փողոցի հ.27 հասցեում գտնվող, ընկերությանը սեփականության իրավունքով պատկանող /անշարժ գույքի նկատմամբ իրավունքների պետական գրանցման հ.21122015-01-0137 վկայական/ հողամասի նպատակային և գործառնական նշանակությունները փոխելու մասին:

Երևան քաղաքի ավագանու 2017 թվականի մայիսի 30-ի հ.740-Ա որոշմամբ Երևան քաղաքի Գյուրջյան փողոցի հ.27 հասցեում գտնվող, «Մեծ Սյունիք» ՓԲԸ-ին սեփականության իրավունքով պատկանող 6878.8քմ մակերեսով հողամասի նպատակային նշանակությունը՝ «արդյունաբերության, ընդերքօգտագործման և այլ արտադրական նշանակության» հողամասերի կատեգորիայից փոխադրվել է «բնակավայրերի» նշանակության հողերի կատեգորիա:

Ղեկավարվելով Հայաստանի Հանրապետության հողային օրենսգրքի 3-րդ հոդվածի առաջին մասի 1-ին կետով, 7-րդ հոդվածի 4-րդ և 5-րդ կետերով, 14-րդ հոդվածով, «Վարչարարության հիմունքների և վարչական վարույթի մասին» Հայաստանի Հանրապետության օրենքի 3-րդ, 53-րդ, 59-րդ և 60-րդ հոդվածներով, Հայաստանի Հանրապետության կառավարության 2011 թվականի դեկտեմբերի 29-ի հ.1920-Ն որոշմամբ հաստատված կարգի 26-րդ կետի 2-րդ ենթակետով, հաշվի առնելով Երևանի քաղաքապետարանի աշխատակազմի ճարտարապետության և քաղաքաշինության վարչության 10.02.2017թ. հ.18-06/2-6225 և 20.05.2017թ. հ.18-06/509 եզրակացությունները.

1. Հայաստանի Հանրապետության կառավարության 2011 թվականի դեկտեմբերի 29-ի հ.1920-Ն որոշմամբ հաստատված կարգի 26-րդ կետի 2-րդ ենթակետի համաձայն՝ Գյուրջյան փողոցի հ.27 հասցեում գտնվող, «Մեծ Սյունիք» ՓԲԸ-ին սեփականության իրավունքով պատկանող՝ 6878.8քմ մակերեսով հողամասի գործառնական նշանակությունը սահմանել բնակելի կառուցապատման:

2. Շնորհիվ ի գիտություն, որ դեպի հողամասում առկա ենթակայան անարգել էլքն ու մուտքը իրականացնել «Հայաստանի էլեկտրական ցանցեր» ՓԲԸ-ի հետ համաձայնեցված:

3. Սույն որոշումից ծագող գործառնական և նպատակային նշանակությունների փոփոխությունները ենթակա են պետական գրանցման՝ անշարժ գույքի պետական ռեգիստրի համապատասխան ստորաբաժանումում:

4. Որոշումն ուժի մեջ մտնելու պահից կարող է բողոքարկվել դատական կարգով՝ ՀՀ վարչական դատարան, կամ վարչական կարգով՝ Երևանի քաղաքապետին՝ երկամսյա ժամկետում:

5. Սույն որոշման կատարման կազմակերպումն ու պատասխանատվությունը դնել Երևանի քաղաքապետարանի աշխատակազմի անշարժ գույքի կառավարման, ճարտարապետության և քաղաքաշինության վարչությունների պետերի վրա:

6. Սույն որոշման կատարման ընթացքի նկատմամբ հակոդությունն ապահովում է Երևանի քաղաքապետարանի աշխատակազմի քարտուղարը:

ԵՐԵՎԱՆԻ ՔԱՂԱՔԱՊԵՏ



Տ.ՄԱՐԳԱՐՅԱՆ

