

**Ք. ԵՐԵՎԱՆ, ԷՐԵՐՈՒՆԻ ՎԱՐՉԱԿԱՆ ՇՐՋԱՆ, ԱՐԻՆ-ԲԵՐԴԻ Փ., 5-ՐԴ
ՆՐԲԱՆՑՔ, Հ.1 ՀԱՍՑԵՈՒՄ ԼՈԳԻՍՏԻԿ ՊԱՀԵՍՏԱՅԻՆ ԵՎ
ՍԱՌՆԱՐԱՆԱՅԻՆ ՏՆՏԵՍՈՒԹՅԱՆ ԿԱՌՈՒՑՄԱՆ ՆԱԽԱԳԾԻ
ՇՐՋԱԿԱ ՄԻՋԱՎԱՅՐԻ ՎՐԱ ԱԶԴԵՑՈՒԹՅԱՆ ԳՆԱՀԱՏՄԱՆ
ՀԱՇՎԵՏՎՈՒԹՅՈՒՆ
(լրամշակված տարբերակ)**



ՆԱԽԱՁԵՌՆՈՂ՝
«ԵՐԱՌՄՊԱՍԱՐԿՈՒՄ» ՓԲԸ

ԵՐԵՎԱՆ 2024թ.

Բովանդակություն

Էջ

1. Ընդհանուր տեղեկատվություն.....	4
2. Հավելվածներ.....	4
3. ՇՄԱԳ հաշվետվության կազմման իրավական հիմքերը.....	5
4. Նախատեսվող գործունեության ՇՄԱԳ փորձաքննական գործընթացների վերաբերյալ.....	9
5. Գնահատման հաշվետվության մշակման հիմքերը,.....	10
6. Նախատեսվող գործունեության ենթակա տարածքի և շրջակա միջավայրի նկարագիրը	10
6.1 Ենթակա տարածք.	10
6.2 Շրջակա միջավայրի բնութագրերը	15
6.2.1. Աշխարհագրական դիրքը, ռելիեֆը	15
6.2.2. Սեյսմիկա և երկրաբանություն.....	18
6.2.3. Կլիմա և օդային ավազան.....	18
6.2.4. Հողային ռեսուրսներ	33
6.2.5. Ջրային ռեսուրսներ	33
6.2.6. Կենսաբազմազություն	35
6.2.7. Պատմության և մշակութային հուշարձաններ	36
6.2.8. Հատուկ պահպանվող տարածքներ և բնության հուշարձաններ.	39
6.2.9. Սոցիալ-տնտեսական	40
7. Նախատեսվող գործունեության բնութագիրը, տեխնիկական- տեխնոլոգիական լուծումները շինարարության և շահագործման փուլերում	42
7.1 Շինարարության փուլ.	44
7.1.1 Բանդման փուլ:.....	44
7.1.2. Ժամանակացույց.....	45
7.1.3 Շին. հրապարակ.	45
8. Օգտագործվող բնառեսուրսներ և նյութեր	48
9. Շրջակա միջավայրի վրա հնարավոր ազդեցությունները և ռիսկերը (շինարարության և շահագործման փուլ)	50
9.1 Օդային ավազան.	51
9.2 Հողային ռեսուրսներ.	63
9.3 Ջրային ռեսուրսներ.	63
9.4 Կենսաբազմազանություն.	63
9.5 Թափոններ	64
9.6 Պատմամշակութային և բնության հուշարձաններ.....	2... 65

9.7 Աղմուկ և թրթռում	66
9.8 Արտակարգ իրավիճակներ	68
9.9 Աշխատանքի կազմակերպում և անվտանգություն, մարդու առողջություն	68
9.10 Սոցիալական	68
9.11 Լանդշաֆտ	69
9.12 Բարեկարգում և Կանաչապատում	69
10. Շրջակա միջավայրի, մարդու առողջության վրա վնասակար ազդեցության բացառմանը, նվազեցմանն ուղղված բնապահպանական միջոցառումները(Բնապահպանական կառավարման պլան)	69
10.1 Օդային ավազան	69
10.2 Հողային ռեսուրսներ	70
10.3 Ջրային ռեսուրսներ	71
10.4 Թափոններ	72
10.5 Պատմամշակութային և բնության հուշարձաններ	73
10.6 Աղմուկ և թրթռում	73
10.7 Արտակարգ իրավիճակներ	73
10.8 մարդու առողջություն, աշխատանքի անվտանգություն	74
10.9	76
10.10 Լանդշաֆտ	76
10.11. Բարեկարգում և կանաչապատում	77
11. Մոնիթորինգ	77
12. Բողոքների ընթացակարգ	78
13. Բնապահպանական կառավարման պլանը	78
14. Բնապահպանական միջոցառումների (բնապահպանական կառավարման) պլան	80
15. Մշտադիտարկման (մոնիթորինգի) միջոցառումներ	91
Հավելվածներ	104
Հավելված 1. Տարածքի սեփականության իրավունքի վկայականը	104
Հավելված 2. Ճարտարապետահատակագծային առաջադրանք	106
Հավելված 3. Տարածքի հատակագիծ	109
Հավելված 4. Երևանի քաղաքապետարանի ավագանու որոշման մասին գրություն	111
Հավելված 5. 1-ին հանրային քննարկման հայտարարություն, արձանագրություն, մասնակիցների ցանկ և լուսանկարներ	112
Հավելված 6. Փորձաքննական պետական տուրքի վճարման անդորրագիր	119

1. Ընդհանուր տեղեկատվություն

Հաշվետվություն	Ք. ԵՐԵՎԱՆ, ԷՐԵՐՈՒՆԻ ՎԱՐՉԱԿԱՆ ՇՐՋԱՆ, ԱՐԻՆ-ԲԵՐԴԻ Փ., 5-ՐԴ ՆՐԲԱՆՑՔ, Հ.1 ՀԱՍՑԵՈՒՄ ԼՈԳԻՍՏԻԿ ՊԱՀԵՍՏԱՅԻՆ ԵՎ ՍԱՌՆԱՐԱՆԱՅԻՆ ՏՆՏԵՍՈՒԹՅԱՆ ԿԱՌՈՒՑՄԱՆ ՆԱԽԱԳԾԻ ՇՐՋԱԿԱ ՄԻՋԱՎԱՅՐԻ ՎՐԱ ԱԶԴԵՑՈՒԹՅԱՆ ԳՆԱՀԱՏՄԱՆ (ՇՄԱԳ) ՀԱՇՎԵՏՎՈՒԹՅՈՒՆ
Նախաձեռնող	«ԵՐԱՌՍՊԱՍԱՐԿՈՒՄ» ՓԲԸ
Նախաձեռնողի հեռախոս, էլեկտրոնային փոստ	հեռ. 094900917
Աշխատանքային նախագծի մշակող	«ԱՐՔԻԹԵՔՏՈՒՐԱԼ ԴԻՋԱՅՆ Ա ԵՎ Ա» ՍՊԸ

2. Հավելվածներ

- Հավելված 1.** Տարածքի սեփականության իրավունքի վկայականը
- Հավելված 2.** Ճարտարապետա-հատակագծային առաջադրանքը
- Հավելված 3.** Տարածքի հատակագիծը
- Հավելված 4.** Երևանի քաղաքապետարանի ավագանու որոշման մասին գրություն
- Հավելված 5.** 1-ին հանրային քննարկման հայտարարություն, արձանագրություն, մասնակիցների ցանկ և լուսանկարներ
- Հավելված 6.** Փորձաքննական պետական տուրքի վճարման անդորրագիր

3. ՇՄԱԳ հաշվետվության կազմման իրավական հիմքերը

☞ **«Շրջակա միջավայրի վրա ազդեցության գնահատման և փորձաքննության մասին» ՀՀ օրենք (2014) հունիսի 21-ի ՀՕ- 110-Ն Հայաստանի Հանրապետության օրենքում փոփոխություններ կատարելու մասին (Փոփոխությունները 2023 թվականի մայիսի 3) Օրենք`** – Կարգավորում է նախատեսվող գործունեության իրականացման ընթացակարգը՝ դիտարկելով շրջակա միջավայրի վրա ազդեցության գնահատումների, անդրսահմանային և շրջակա միջավայրի վրա ազդեցության պետական փորձաքննության ոլորտի հասարակական հարաբերությունները: Ներառում է նախատեսվող գործունեության 2 կատեգորիա՝ «Ա», «Բ»՝ ըստ շրջակա միջավայրի վրա նվազող ազդեցության աստիճանի: Համաձայն օրենքի իրականացվում է նախատեսվող գործունեության փորձաքննություն, որից հետո տրվում է եզրակացություն:

Համաձայն Օրենքի 37-րդ հոդվածի 4-րդ մասի մինչև ենթաօրենսդրական նորմատիվ իրավական ակտերի ուժի մեջ մտնելը շարունակում են գործել «Շրջակա միջավայրի վրա ազդեցության գնահատման և փորձաքննության մասին» 2014 թվականի հունիսի 21-ի ՀՕ-110-Ն օրենքի համապատասխան դրույթները:

☞ **«Մթնոլորտային օդի պահպանության մասին» ՀՀ օրենք (ՀՕ-522-Ն (ընդունված 1999 թ. և լրամշակված 2022 թ.)**- կարգավորում է մթնոլորտային օդի պահպանության իրավական և կազմակերպական հիմքերը՝ ուղղված մթնոլորտային օդի որակի պահպանությանը: Մարդու առողջության և շրջակա միջավայրի համար բարենպաստ մթնոլորտային օդի որակի ապահովման նպատակով՝ մթնոլորտային օդի պահպանության բնագավառում հասարակական հարաբերությունները:

☞ **«Պատմության և մշակույթի անշարժ հուշարձանների ու պատմական միջավայրի պահպանության եվ օգտագործման մասին» ՀՀ օրենք (1998 թ.)**: Ներառում է պատմության և մշակույթի անշարժ հուշարձանները՝ պետական հաշվառման վերցված պատմական, գիտական, գեղարվեստական կամ մշակութային այլ արժեք ունեցող կառույցները, դրանց համակառույցներն ու համալիրները՝ իրենց գրաված կամ պատմականորեն իրենց հետ կապված տարածքով, դրանց մասը կազմող հնագիտական, գեղարվեստական, վիմագրական, ազգագրական բնույթի տարրերն ու բեկորները, պատմամշակութային և բնապատմական արգելոցները, հիշարժան վայրերը՝ անկախ պահպանվածության աստիճանից:

☞ **Բնության հատուկ պահպանվող տարածքների մասին» ՀՀ օրենքը (ՀՕ-211, 27. 11.2006 թ.)** -կարգավորում է ՀՀ-ում բնության հատուկ պահպանվող տարածքների՝ որպես բնապահպանական, տնտեսական, սոցիալական, գիտական, կրթական, պատմամշակութային, գեղագիտական, առողջապահական, ռեկրեացիոն արժեք ներկայացնող էկոհամակարգերի, բնության համալիրների ու առանձին օբյեկտների բնականոն զարգացման, վերականգնման, պահպանության, վերարտադրության և

օգտագործման պետական քաղաքականության իրավական հիմունքները: Օրենքը նկարագրում է բնության հատուկ պահպանվող տարածքների պահպանության ռեժիմները, պահպանության իրականացումը, օգտագործումը և վերահսկողությունը, սահմանում է պետական մարմինների իրավասությունները, ինչպես նաև բնության հատուկ պահպանվող տարածքներն օգտագործողների իրավունքներն ու պարտականությունները: Նախատեսում է հատուկ պահպանվող տարածքները, առանձնացնելով չորս տեսակ՝ պետական արգելոցներ, պետական պահուստավորման հողեր, ազգային պարկեր, բնական հուշարձաններ, դրանց որոշման և ղեկավարելու գործընթացները:

☞ **«Բուսական աշխարհի մասին» ՀՀ օրենք (1999թ.):** Ապահովում է բուսական տեսակների (ֆլորայի) և դրանց առաջացրած համակեցությունների (բուսականության) բազմազանության, աճելավայրերի և էկոհամակարգերի հավասարակշռվածության վրա մարդու բացասական ներգործության կանխարգելումը: Իրականացնում է բուսական աշխարհի, դրա գենոֆոնդի և ցենոֆոնդի բազմազանության, աճելավայրերի պահպանության քանակական և որակական, բուսական աշխարհի շարունակական օգտագործման և վերարտադրության գիտականորեն հիմնավորված ապահովումը, բուսական աշխարհի օգտագործման հարաբերությունների կարգավորումը, բուսական աշխարհի պահպանության և օգտագործման բնագավառում օգտագործողների իրավունքների պաշտպանությունը և պարտականությունների կատարումը:

☞ **«Կենդանական աշխարհի մասին» ՀՀ օրենք (2000թ.):** Սահմանում է ՀՀ տարածքում կենդանական աշխարհի վայրի տեսակների պահպանության, պաշտպանության, վերարտադրության և օգտագործման պետական քաղաքականությունը: Նախատեսում է գենոֆոնդի և տեսակային բազմազանության պահպանության, պաշտպանության, բնականոն վերարտադրության ապահովումը, կենդանիների բնակության միջավայրի ամբողջականության խախտման կանխումը, կենդանական տեսակների և դրանց պոպուլյացիաների ու համակեցությունների ամբողջականության, կենդանիների միգրացիայի ուղիների պահպանությունը, կենդանական աշխարհի օբյեկտների օգտագործման հարաբերությունների կարգավորումը, կենդանական աշխարհի պահպանության և օգտագործման բնագավառներում օգտագործողների իրավունքների պաշտպանությունն ու պարտականությունների կատարումը:

☞ **«ՀՀ հողային օրենսգիրք» (2001թ.):** Սահմանում է հողային հարաբերությունների պետական կարգավորման կատարելագործման, հողի տնտեսավարման տարբեր կազմակերպա-իրավական ձևերի զարգացման, հողերի բերրիության, հողօգտագործման արդյունավետության բարձրացման, մարդկանց կյանքի ու առողջության համար բարենպաստ շրջակա միջավայրի պահպանման և բարելավման, հողի նկատմամբ իրավունքների պաշտպանության իրավական հիմքերը: Կարգավորում է հողային պաշարների կառավարման, տիրապետման, օգտագործման և տնօրինման բնագավառում պետական քաղաքականության ուղղությունների սահմանումը, հողային

հարաբերությունները կարգավորող օրենքների և այլ նորմատիվ իրավական ակտերի ընդունումն ու դրանց կատարման վերահսկողությունը, հողային ֆոնդի՝ ըստ նպատակային նշանակության, հողատեսքերի և գործառնական նշանակության դասակարգումը, հողի մոնիթորինգի, հողաշինարարության, հողերի հետազոտմանն ուղղված գործունեության լիցենզավորման միասնական սկզբունքների սահմանումը և այլն:

☞ **«Հողերի օգտագործման և պահպանման նկատմամբ վերահսկողության մասին» ՀՀ օրենք (2008թ.):** Սահմանվում է հողերի արդյունավետ օգտագործման և պահպանման, հողային օրենսդրության պահանջների կատարման նկատմամբ վերահսկողության իրականացման խնդիրները, ձևերը, վերահսկողություն իրականացնող մարմինները, ստուգող և ստուգվող անձանց իրավունքներն ու պարտականությունները, ստուգումների իրականացման կարգերը: Սույն օրենքի գործողությունը տարածվում է ՀՀ հողային ֆոնդում առկա բոլոր հողամասերի օգտագործման և պահպանության վրա՝ անկախ դրանց նպատակային նշանակությունից, սեփականության և (կամ) օգտագործման իրավունքի սուբյեկտներից:

☞ **«ՀՀ ջրային օրենսգիրք» (2002)** - Նպատակը երկրի ջրային ռեսուրսների պահպանության, ջրային ռեսուրսների արդյունավետ կառավարման միջոցով քաղաքացիների և տնտեսության կարիքների բավարարման և ապագա սերունդների համար ջրային ռեսուրսների պահպանման համար իրավական հիմքերի ապահովումն է:

☞ **«Քաղաքաշինության մասին» ՀՀ օրենք (1998):** Կարգավորում է շինարարական գործընթացի կազմակերպումը, պահանջում է նախատեսվող գործունեության մասին տեղակատվության հրապարակումը և նախագծման փուլում հանրության մասնակցությունը:

☞ **«Քաղաքաշինության բնագավառում Իրավախախտումների Համար պատասխանատվության մասին» ՀՀ Օրենքը (28 ապրիլի 1999թ.):** Սահմանում է Հայաստանի Հանրապետությունում իրավաբանական անձանց քաղաքաշինության բնագավառում իրավախախտումների համար պատասխանատվության ենթարկելու իրավական հիմքերը՝ քաղաքաշինական գործունեության բոլոր փուլերում քաղաքացիների, հասարակության ու պետության շահերը պաշտպանելու, օրենսդրական ակտերի, ստանդարտների ու կանոնների պահանջների կատարումն ապահովելու նպատակով:

☞ **«Սեյսմիկ պաշտպանության մասին» ՀՀ Օրենքը (ՀՕ-376-Ն՝ 2002թ. հունիսի 12):** Կարգավորում է սեյսմիկ անվտանգության ապահովման հետ կապված հարաբերությունները Հայաստանի Հանրապետության միջազգային պայմանագրերով, ինչպես նաև այլ օրենքներով և իրավական ակտերով:

☞ **«Թափոնների մասին» ՀՀ օրենքը (2004թ.)**-սահմանում է թափոնների հավաքման, փոխադրման, պահման, մշակման, օգտահանման, ինչպես նաև բնական ռեսուրսների, մարդու կյանքի և առողջության վրա թափոններից առաջացող բացասական

ազդեցությունների կանխարգելման համար իրավական և տնտեսական հիմքերը:

☞ **«Աղբահանության և սանիտարական մաքրման մասին» օրենքը** (2011թ.)- կարգավորում է Հայաստանի Հանրապետությունում աղբահանության և սանիտարական մաքրման հետ կապված հարաբերությունները, սահմանում է աղբահանության և սանիտարական մաքրման գործընթացի կազմակերպման սկզբունքները, աղբահանության վճարը, դրա դրույքաչափերը, վճարողների շրջանակը, նրանց իրավունքները և պարտականությունները, վճարման կարգը, պատասխանատվությունը չվճարելու, պարտավորությունները չկատարելու կամ ոչ պատշաճ կատարելու համար, տեղական ինքնակառավարման մարմինների լիազորությունների իրականացման կարգը աղբահանության և սանիտարական մաքրման կազմակերպման բնագավառներում:

ՀՀ ԿԱՌԱՎԱՐՈՒԹՅԱՆ ՈՐՈՇՈՒՄՆԵՐ

- ՀՀ կառավարության 28 դեկտեմբերի 2023 թվականի «Հայաստանի հանրապետության կառավարության 2014 թվականի նոյեմբերի 19-ի N 1325-Ն որոշման մեջ փոփոխություն կատարելու մասին» N 2343 - Ն որոշում:**
- ՀՀ կառավարության 29.01.2010թ. N72-Ն որոշում՝ «ՀՀ բույսերի Կարմիր գիրքը հաստատելու մասին»:**
- ՀՀ կառավարության 29.01.2010թ. N71-Ն որոշում՝ «ՀՀ կենդանիների Կարմիր գիրքը հաստատելու մասին»:**
- ՀՀ կառավարության 31.07.2014թ.՝ ՀՀ բուսական աշխարհի օբյեկտների պահպանության և բնական պայմաններում վերարտադրության նպատակով դրանց օգտագործման կարգը սահմանելու մասին» N781-Ն որոշում:**
- ՀՀ կառավարության 14.08.2008 թ. N 967-Ն որոշում՝ «ՀՀ բնության հուշարձանների ցանկը հաստատելու մասին»:**
- ՀՀ կառավարության 02.11.2017 թ. N 1404-Ն որոշում՝ «Հողի բերրի շերտի հանման նորմերի որոշմանը եվ հանված բերրի շերտի պահպանմանն ու օգտագործմանը ներկայացվող պահանջները սահմանելու եվ ՀՀ կառավարության 20.07.2006թ. N1026-Ն որոշումն ուժը կորցրած ճանաչելու մասին»:**
- ՀՀ կառավարության 8 սեպտեմբերի 2011 թվականի 08.09. 2011թ. N1396-Ն որոշում՝ «Հողի բերրի շերտի օգտագործման կարգը հաստատելու, Հայաստանի Հանրապետության կառավարության 2002 թվականի սեպտեմբերի 19-ի n 1622-Ն որոշումն ուժը կորցրած ճանաչելու եվ 2001 թվականի ապրիլի 12-ի n 286-Ն որոշման մեջ փոփոխություն կատարելու մասին»:**
- ՀՀ կառավարության 16 հունվարի 2014 թվականի N55-Ն որոշում՝ Քաղաքաշինության նախարարության աշխատակազմի քաղաքաշինական պետական տեսչության կողմից**

իրականացվող ռիսկի վրա հիմնված ստուգումների մեթոդաբանությունը և ռիսկայնությունը որոշող չափանիշների ընդհանուր նկարագիրը:

ՀՀ Կառավարության փետրվարի 8-ի 2018 թվականի N108-Ն որոշում՝ **Բնակավայրերի կանաչ գոտիների չափերին և տեսակային կազմին ներկայացվող պահանջները սահմանելու և Հայաստանի Հանրապետության կառավարության 2008 թվականի հոկտեմբերի 30-ի N1318-Ն որոշումն ուժը կորցրած ճանաչելու մասին՝ բնակավայրերի կանաչ գոտիների չափերին և տեսակային կազմին ներկայացվող պահանջները**

4. Նախատեսվող գործունեության ՇՄԱԳ փորձաքննական գործընթացների վերաբերյալ

Հայաստանում Շրջակա միջավայրի վրա ազդեցության գնահատումն իրականացվում է «Շրջակա միջավայրի վրա ազդեցության գնահատման և փորձաքննության մասին» 2014 թվականի հունիսի 21-ի ՀՕ- 110-Ն Հայաստանի Հանրապետության օրենքում փոփոխություններ կատարելու մասին /Փոփոխությունները 2023թ/Օրենքի(այսուհետ՝ Օրենք) համաձայն: Գործունեությունները համաձայն Օրենքի դասակարգվում են 2 կատեգորիաների՝ Ա և Բ: Հայտում նախատեսված գործունեությունը ենթակա է փորձաքննության՝ համաձայն Օրենքի 12-րդ հոդվածի 4-րդ մասի 8-րդ կետի ա ենթակետի, Քաղաքաշինության բնագավառում շրջակա միջավայրի վրա ազդեցության գնահատման և փորձաքննության ենթակա են. «քաղաքաշինական գործունեության օբյեկտների կառուցում՝ 1500 քմ եւ ավելի վերգետնյա ամենամեծ կառուցապատման մակերեսով կամ 2000 քմ եւ ավելի ստորգետնյա ամենամեծ կառուցապատման մակերեսով»: Նախատեսվող գործունեությունը ներառված է Բ կատեգորիայի մեջ և շրջակա միջավայրի գնահատման և փորձաքննության է ենթակա Բ կատեգորիայի ընթացակարգով:

Շրջակա միջավայրի վրա ազդեցության գնահատման նպատակն է բացահայտել նախատեսվող գործունեության իրականացման ընթացքում շրջակա միջավայրի վրա հնարավոր ազդեցությունները, նախատեսել համապատասխան միջոցառումներ՝ հնարավոր բացասական ազդեցությունները նվազագույնի հասցնելուն կամ բացառելուն ուղղված: Գնահատման հաշվետվությունը կազմվել է հիմք ընդունելով նախատեսվող գործունեության աշխատանքային նախագիծը, նախատեսվող գործունեության տարածքի ուսումնասիրության ընթացքում հավաքագրված տեղեկատվությունը, տարածքի վերաբերյալ ուսումնասիրությունների արդյունքները, քարտեզները, լուսանկարները և այլ փաստաթղթեր:

5. Գնահատման հաշվետվության մշակման հիմքերը, Նախաձեռնողի անվանումը, գտնվելու վայրը և նպատակը

Նախատեսվող գործունեությունն իրականացվելու է «ԵՐԱՌՍՊԱՍԱՐԿՈՒՄ» ՓԲԸ-ի կողմից, որի իրավաբանական հասցեն է՝ ք. Երևան, Կենտրոն, Մովսես Խորենացու փող., 26ա շենք:

Նախատեսվող գործունեության իրականացվելու է Էրեբունի վարչական շրջանի Արին-Բերդի 5-ՐԴ նրբանցք հ. 1 հասցեում գտնվող 3.470525հա հողամասում:

«ԵՐԱՌՍՊԱՍԱՐԿՈՒՄ» ՓԲԸ-ի կողմից պահեստային շինությունների կառուցման հայտը մշակված է հիմք ընդունելով.

- նախագծային փաստաթուղթը,
- տեղամասի ինժինեռակերպարանական հետազոտությունների հաշվետվությունը,
- համապատասխան համաձայնությունները և թույլտվությունները,
- սեփականության վկայականները՝ N 01-005-0567-0001:
- Երևանի քաղաքապետարանի կողմից տրված 27.05.2024թ.

ճարտարապետահատակագծային առաջադրանքը՝ N 01/18-01-298-24: Հավելված 2

Գործունեության ենթակա տարածքի հողի նպատակային նշանակությունը արդյունաբերական, ընդերքօգտագործման և այլն արտադրական նշանակության, իսկ գործառնական նշանակությունը արդյունաբերական օբյեկտների:

6. Նախատեսվող գործունեության ենթակա տարածքի և շրջակա միջավայրի նկարագիրը

6.1 Ենթակա տարածք.

Պահեստային շինությունների կառուցապատման ենթակա տարածքը գտնվում է Էրեբունի վարչական շրջանի Արին-Բերդի 5-ՐԴ նրբանցք հ. 1 հասցեում, իրավունքի տեսակը՝ սեփականություն:

Հողամասի մակերեսը 3.470525հա է: Տարածքն ամբողջությամբ ենթարկված է անթրոպոգեն ազդեցության, որովհետև հարակից տարածքներն ամբողջությամբ օգտագործվում են որպես պահեստային շինություններ, իսկ անմիջական գործունեության տարածքը նախկինում եղել է կառուցապատված տարածք՝ առկա են եղել թվով 6 պահեստային

շինություն՝ 4,710մ2, 2 պոմպակայան՝ 42.4մ2, 2 ջրավազան՝ 58.4, անգար՝ 498մ2, ենթակայան՝ 21.8մ2, տաղավար՝ 175.2մ2: Տարածքը գնելու պահից թվարկված շինություններն արդեն առկա չեն եղել, բացառությամբ տարածքի ներքևի աջ անկյունում առկա մետաղական կիսաքանդ ոչ հիմնական շինության, որը ապամոնտաժման եղանակով կհեռացվի տարածքից:

Կից գտնվում են՝ գրունտային ճանապարհներ, պահեստային շինություններ, հասարակական և արտադրական կառույցների տարածքներ:

Համաձայն ինժեներատեխնիկական եզրակացության՝ տեղամասը երկրաբանական և հիդրոերկրաբանական պայմանների տեսանկյունից պիտանի է կապիտալ շինությունների, բարենպաստ է կառուցապատման համար: Ուսումնասիրվող տարածքը գտնվում է Արարատյան հարթավայրի հյուսիս-արևմտյան եզրամասային հատվածում, Երևան քաղաքի հարավային մասում, որտեղ ռելիեֆը հյուսիս-արևմուտքից դեպի հարավ-արևելք անկումով ունի մեղմ թեքություն:

Շերտ-1 Կավ բացից մինչև մուգ շագանակագույն, դեղնավուն, տեղ- տեղ հանդիպում է նաև դարչնագույն և մոխրագույն երանգների, պինդ թանձրությամբ, փոշենման մասնիկների պարունակությամբ, տեղ-տեղ խճի և մանրախճի պարունակությամբ, մանրամիջահատիկ, հոծ: Էյուվիալ-Դեյուվիալ-պրոյուվիալ առաջացումներ են: Շերտի հզորությունը 0.0-10.0մ է: Գրունտն ըստ շահագործման դժվարության՝ համաձայն ՍՆԻՊ IV-2-82-ի III (8⁺) կարգ է:

Կլիման ուսումնասիրվող տարածքի կլիմայական պայմանները բնութագրելիս վկայակոչել ենք ՀՀ քաղաքաշինության նախարարության ՀՀՇՆ 22-01-2024 «Շինարարական կլիմայաբանություն» նորմատիվային փաստաթուղթը և քանի որ ուսումնասիրվող տարածքը գտնվում է Երևան քաղաքում, ուստի բերում ենք նրա համապատասխան կլիմայական ցուցանիշները:

Ուսումնասիրվող տարածքին բնորոշ է շոգ և չոր ամառը՝ հուլիսի միջին ամսական ջերմաստիճանը 25,8°C, միջին տարեկան հարաբերական խոնավությունը 61% (ժ.15-ին), լեռնահովտային քամիները 2-3 մ/վրկ արագությամբ և ցուրտ անհողմային ձմեռը՝ հունվարի միջին ամսական ջերմաստիճանը -3,6°C է, հարաբերական խոնավությունը 77% (ժ.15-ին), թույլ քամիները 2-3մ/վրկ արագությամբ:

- Տեղամասի երկրաբանական կտրվածքը ներկայացված է գրունտների 1 շերտով, որի ֆիզիկամեխանիկական բնութագրերի ցուցանիշները բերված են 1.-1.5, 2.-2.2, 3.-.3.1 աղյուսակներում:

- Տեղամասում գրունտային ջրեր չեն բացահայտվել և ըստ ֆոնդային տվյալների գտնվում են 15մ-ից խորը հորիզոններում :
- Ուսումնասիրվող տեղամասում նախագծվող շինություն կառուցելու համար, որպես հիմնատակ առաջարկվում է շերտ 1-ը /Կավային գրունտներ / գրունտները, որոնց սեյսմիկ հատկությունը ըստ 20.04-2020թ. -ի 3-րդ կարգի է :
- Համաձայն ՀՀՇՆ 20.04-2020 «Երկրաշարժադիմացկունության շինարարության նախագծման նորմեր»-ի ՀՀ տարածքի սեյսմիկ գոտիավորման քարտեզի ուսումնասիրվող տարածքը գտնվում է 2-րդ սեյսմիկ գոտում, արագացման առավելագույն մեծությունը՝ $A_{max}=0,4g$:
- Գրունտի սառչման առավելագույն խորությունը, համաձայն ՀՀՇՆ 22.01.23 նորմերի, ուսումնասիրվող տարածքում կազմում է 0.6մ:
- Ֆիզիկատերկրաբանական վտանգավոր երևույթները ինչպիսիք են կարստը, սողանքը, քարաթափությունը, փլուզումը և այլն՝ բացակայում են:
- Ինժեներատերկրաբանական պայմանները բարենպաստ են շինարարական աշխատանքներ իրականացնելու համար:

Ուսումնասիրվող տարածքի տեղադիրքը

Նկար 1.



Շրջանի սեյսմիկ պայմանները

Ըստ սեյսմիկ հատկանիշների համաձայն ՀՀՇՆ 20.04.2020թ.-ի տեղազննվող շրջանը գտնվում է II սեյսմիկ գոտում՝ գրունտների Amax= 0.4g արագացմամբ:

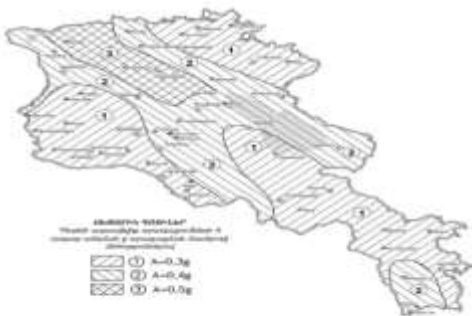

Տարածքի ինժեներատեխնիկական կառուցվածքը

Ուսումնասիրվող տարածքի երկրաբանական կտրվածքը ուսումնասիրվել է ակնադիտական եղանակով, ինչպես նաև օգտագործվել է տվյալ տարածքին հարակից տարածքներում մեր կողմից կատարված աշխատանքների ֆոնդային տվյալները: Ուսումնասիրվող տարածքում

առանձնացվել է գրունտների մեկ շերտ: Ստորև բերվում է այդ շերտի լիթոլոգիական նկարագրությունը և նրա ֆիզիկա-մեխանիկական հատկությունները

Տարածքի իրադրության սխեման
Գծապատկեր 1

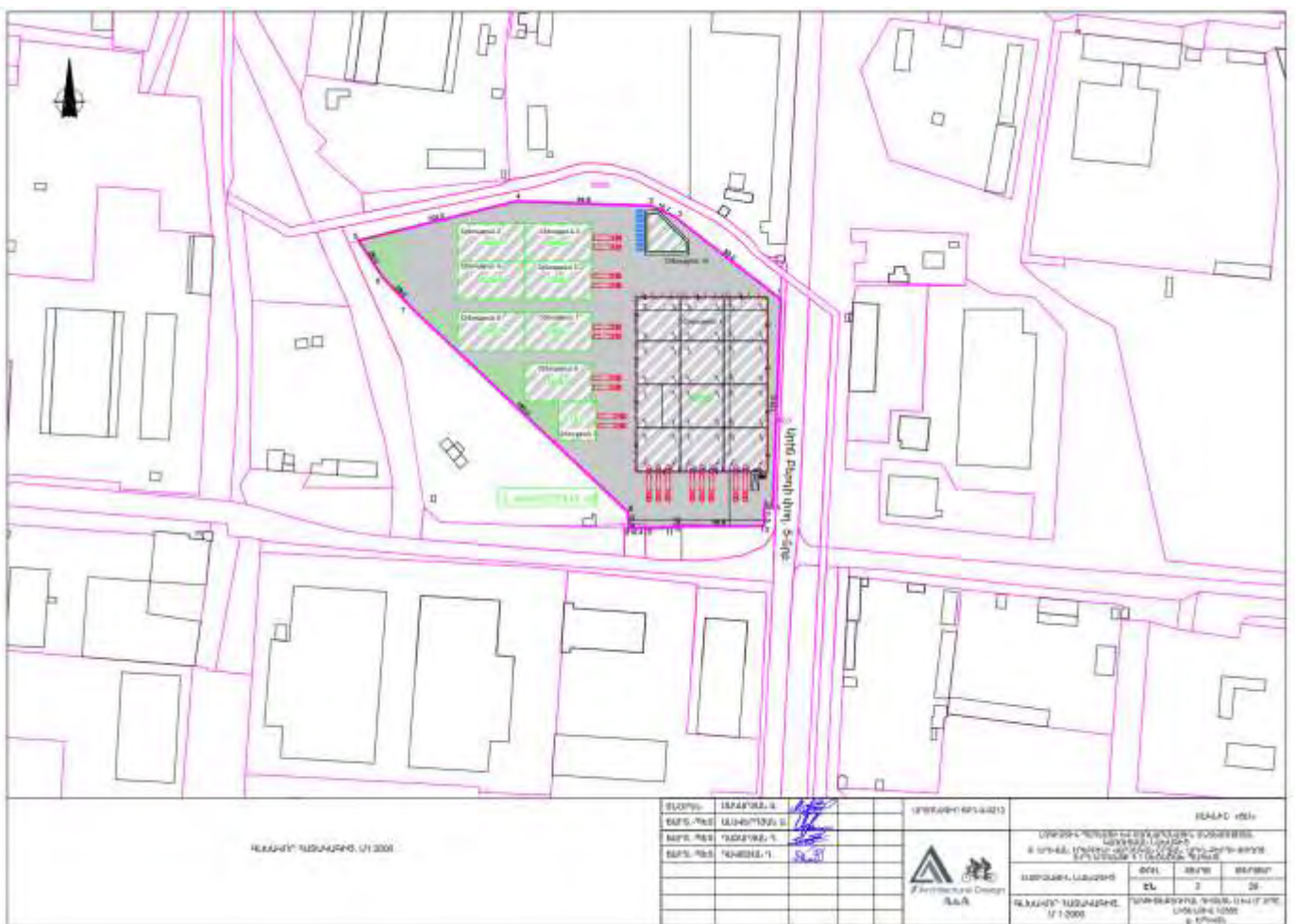

Գործունեության տարածքից 1կմ շառավղով բացակայում են ջրային ռեսուրսները, բնության և պատմամշակութային հուշարձանները: Գործունեության տարածքը գտնվում է մոտակա շինություններից՝ 35-169մ հեռավորության վրա, իսկ ճանապարհից՝ 17.32մ տարածքի աջակողմյան ասֆալտապատ ճանապարհից և 17.45մ տարածքի ներքևի՝ երկրորդական նշանակության գրունտային ճանապարհից:



Տարածքին կից առկա են ինժեներական ենթակառուցվածքները՝ ջրամատակարարման, ջրահեռացման, գազամատակարարման, էլեկտրամատակարարման համակարգերը:

6.2 Շրջակա միջավայրի բնութագրերը

6.2.1. Աշխարհագրական դիրքը, ռելիեֆը

Երևան քաղաքը գտնվում է ծովի մակարդակից 830-ից մինչև 1550 մետր բարձրությունների վրա՝ Արաքսի Հրազդան վտակի ափին, Արարատյան դաշտի հյուսիս-արևելքում՝ հյուսիսային լայնության $40^{\circ} 04' - 40^{\circ} 14'$ և արևելյան երկայնության $44^{\circ} 23' - 44^{\circ} 37'$ միջև, երիտասարդ հրաբխային ու նստվածքային ապարներից կազմված 7-8-բալանոց սեյսմիկ և չորրորդ ժամային գոտիներում: Առավելագույն երկարությունը հյուսիսից հարավ 19,7 կմ է, արևմուտքից արևելք՝ 19,1 կմ: Կլիմային բնորոշ են տաք, չոր ամառներ և համեմատաբար կարճ, բայց ցուրտ ձմեռներ: Երևանը գտնվում է բարեխառն գոտու ցամաքային հատվածում, շրջապատված լեռներով ու լեռնաշղթաներով:

Նկար 3.

ՄԱՅՐԱՔԱՂԱՔ ԵՐԵՎԱՆ
YEREVAN - CAPITAL



Երևան քաղաքի տարածքը գտնվում է ծովի մակարդակից 830մ-ից (հարավ-արևմտյան մաս) 1550.0մ (հյուսիս-արևելյան մաս) բարձրության վրա: Կենտրոնի բարձրությունը մոտ 1000մ է: Երևան քաղաքի տարածքի գետային համակարգը ներառում է Հրազդան գետը, որը հոսում է հյուսիս-արևելքից, Գետառ գետը, որը հոսում է հյուսիս-արևելքից և միանում Հրազդան գետին Էրեբունի համայնքում, Ջրվեժ և Շորաղբյուր գետերը, որոնք ցած են հոսում արևելյան լեռնաշղթայից և միանում Գետառ գետին: Երևան քաղաքի տարածքը բաժանվում է ռելիեֆի չորս տեսակների, որոնք են՝

- 1) Եղվարդի հրաբխային սարահարթը, Կոտայքի հրաբխային սարահարթը և Ջրվեժ-Նորք
- 2) հրաբխային սարահարթը ,
- 2) Շորաղբյուր-Նուբարաշեն թեք հարթությունը և Էրեբունի լեռնաշղթան,
- 3) Հրազդան, Գետառ և Շորաղբյուր գետերի գետային հարթավայրը
- 4) Մշակված հողերը (նկար 3):

Նկար 4.

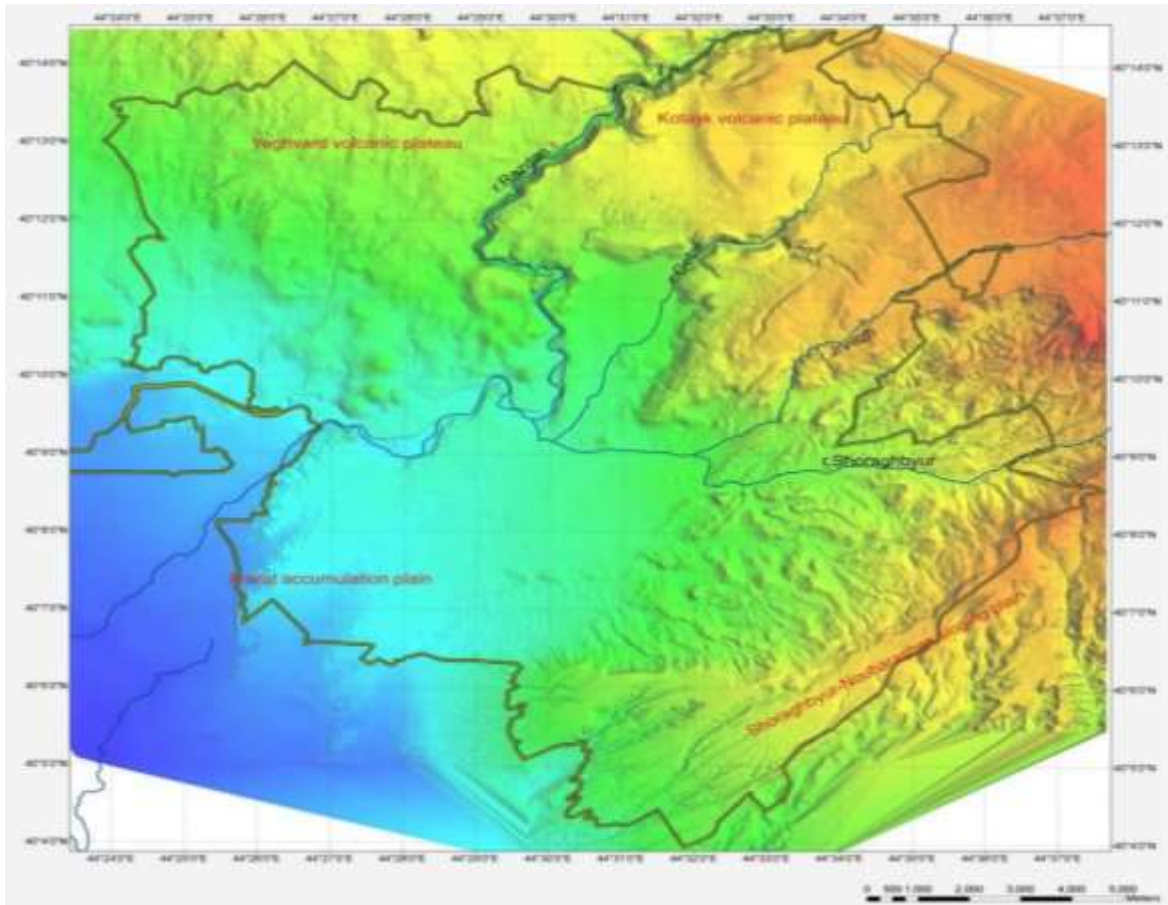

Երևան քաղաքի տարածքում ամենահին երկրաբանական միավորը Ստորին-Միջին Օլիգոցեն ժամանակաշրջանի Շորաղբյուրի շերտախումբն է (P3 1 sh), իսկ ամենաերիտասարդը Հոլոցեն ժամանակաշրջանի (վերջին ժամանակաշրջանը) ողողահունի նստվածքներն են:

Ֆիզիկաաշխարհագրական պայմանները. Երևան քաղաքը գտնվում է Արարատյան դաշտի հյուսիս-արևելյան մասում, չոր տափաստանային կիսաանապատների տարրերով, լանդշաֆտային գոտում:

Երևան քաղաքի երկրաբանական կառուցվածքին մասնակցում են վերին պլիոցենից մինչև ժամանակակից հասակի նստվածքների համախմբեր, որոնք հիմնականում ներկայացված են հրաբխային, հրաբխա-նստվածքային ֆացիաներով:

Ժամանակակից ռելիեֆի ձևավորման պատմությունը սկսվում է վերին պլիոցենի ժամանակներից, երբ միոցենի նստվածքների հողմնահարված, էրոզիոն-դենուդացիոն

մակերեսին սկսվել են տեղադրվել վերին պլիոցենի հասակի հրաբխային ապարներ, ինչպես նաև չորրորդական և ժամանակակից առաջացումներ:

6.2.2. Սեյսմիկա և երկրաբանություն

Երևան քաղաքի տարածքում ամենաին երկրաբանական միավորը Ստորին-Միջին Օլիգոցեն ժամանակաշրջանի Շորաղբյուրի շերտախումբն է (P3 1 sh), իսկ ամենաերիտասարդը Հոլոցեն ժամանակաշրջանի (վերջին ժամանակաշրջանը) ողողահունի նստվածքներն են:

Շրջանի սեյսմիկ պայմանները. Ըստ սեյսմիկ հատկության՝ ՀՀՇՆ-20.04.2020թ.-ի, տեղագննվող շրջանը գտնվում է II սեյսմիկ գոտում՝ գրունտների $A_{max}=0.4g$ արագացմամբ, 9 և ավելի բալլ սեյսմիկությամբ:

6.2.3. Կլիմա և օդային ավազան

Երևանը գտնվում է բարեխառն գոտում՝ ցամաքային կլիմային բնորոշ հատկանիշերով: Դրա շնորհիվ այստեղ պարզ արտահայտվում են տարվա բոլոր չորս եղանակները: Ձմեռները ցուրտ են, երբեմն՝ ձնառատ: Ամռանը հիմնականում շոգ է, չորային: Տեղումների հիմնական մասը լինում է գարնանը, մասամբ՝ աշնանը: Կլիման կիսաչոր է: Տեղումների սակավությանը զուգահեռ՝ շատ են արևային ժամերը, երկինքը պարզ է՝ հիմնականում ամբողջ տարին: Մառախլապատ կամ ամպամած եղանակը, հատկապես ամռանը հազվադեպ երևույթ է:

Երևանի կլիմայական տվյալները

Ամիս	հունվ	փետ	մարտ	ապր	մայ	հուն	հուլ	օգոս	սեպ	հոկ	նոյ	դեկ	Տարի
Ռեկորդային բարձր °C (°F)	19.5 (67.1)	19.6 (67.3)	28.0 (82.4)	35.0 (95)	34.2 (93.6)	38.6 (101.5)	41.6 (106.9)	42.0 (107.6)	40.0 (104)	34.1 (93.4)	26.0 (78.8)	20.0 (68)	42.6 (108.7)
Միջին բարձր °C (°F)	1.2 (34.2)	5.5 (41.9)	12.6 (54.7)	19.4 (66.9)	24.1 (75.4)	29.9 (85.8)	33.7 (92.7)	33.4 (92.1)	28.7 (83.7)	21.0 (69.8)	12.4 (54.3)	4.6 (40.3)	18.9 (66)
Միջին օրական °C (°F)	-3.6 (25.5)	0.1 (32.2)	6.3 (43.3)	12.9 (55.2)	17.4 (63.3)	22.6 (72.7)	26.4 (79.5)	26.1 (79)	21.1 (70)	13.8 (56.8)	6.2 (43.2)	-0.2 (31.6)	12.4 (54.3)
Միջին ցածր °C (°F)	-7.5 (18.5)	-4.4 (24.1)	0.7 (33.3)	7.0 (44.6)	11.2 (52.2)	15.4 (59.7)	19.4 (66.9)	18.8 (65.8)	13.4 (56.1)	7.5 (45.5)	1.1 (34)	-3.9 (25)	6.6 (43.9)
Ռեկորդային ցածր °C (°F)	-27.6 (-17.7)	-26 (-15)	-19.1 (-2.4)	-10.2 (13.6)	-0.6 (30.9)	3.7 (38.7)	7.5 (45.5)	7.9 (46.2)	0.1 (32.2)	-6.5 (20.3)	-14.4 (6.1)	-28.2 (-18.8)	-28.2 (-18.8)
Տեղումներ մմ (դյույմ)	20 (0.79)	21 (0.83)	29 (1.14)	51 (2.01)	42 (1.65)	22 (0.87)	16 (0.63)	9 (0.35)	8 (0.31)	32 (1.26)	26 (1.02)	20 (0.79)	296 (11.65)
Միջ. անձրևոտ օրեր	2	4	8	12	12	8	5	4	4	8	7	4	78
Միջ. ձնառատ օրեր	7	7	2	0.2	0	0	0	0	0	0.1	1	5	22

% խոնավություն	81	74	62	59	58	51	47	47	51	64	73	79	62
Միջին ամսական արևային ժամ	93.0	108	162	177	242	297	343	332	278	212	138	92	2474

Լեռնային երկրներին հատուկ օրինաչափությամբ՝ ՀՀ-ում կլիմայական գոտիները փոխվում են ըստ բարձրության: Կլիմա. ուսումնասիրվող տարածքի կլիմայական պայմանների բնութագրի համար հիմք է ընդունվել ՀՀ քաղաքաշինության նախարարության ՀՀՇՆ 22-01-2024 «Շինարարական կլիմայաբանություն» նորմատիվային փաստաթուղթը՝ համապատասխան կլիմայական ցուցանիշները:

Օդի միջին ջերմաստիճանը, օC

Աղյուսակ 1.

Բնակավայրի անվանումը	Միջին ջերմաստիճանն ըստ ամիսների, °C												Միջին տարեկան, °C	Բացարձակ նվազագույն, °C	Բացարձակ առավելագույն, °C
	Հունվար	Փետրվար	Մարտ	Ապրիլ	Մայիս	Հունիս	Հուլիս	Օգոստոս	Սեպտեմբեր	Հոկտեմբեր	Նոյեմբեր	Դեկտեմբեր			
1	2	3	4	5	6	7	8	9	10	11	12	13	14	15	16
Երևան «Էրեբունի»	-3.6	-1.0	5.3	12.5	17.4	21.8	25.8	25.2	20.5	13.3	6.3	-0.2	11.9	-28	42

Օդի հարաբերական խոնավության բնութագիրը ըստ Երևան-«Էրեբունի» մետեոկայանի տվյալների բերված է աղյուսակ 2-ում:

Օդի հարաբերական խոնավությունը, %

Աղյուսակ 2.

Բնակավայրի անվանումը	Օդի հարաբերական խոնավությունը, %		
	ըստ ամիսների	Միջին տարեկան	Ամենացուրտ ամսվա օդի հարաբերական խոնավությունը, %
			Ամենատաք ամսվա օդի հարաբերական խոնավությունը, %

	Հունվար	Փետրվար	Մարտ	Ապրիլ	Մայիս	Հունիս	Հուլիս	Օգոստոս	Սեպտեմբեր	Հոկտեմբեր	Նոյեմբեր	Դեկտեմբեր		Միջին ամսական	Միջին ամսական, ժամը 15-ին	Միջին ամսական	Միջին ամսական, ժամը 15-ին
1	2	3	4	5	6	7	8	9	10	11	12	13	14	15	16	17	18
Երևան «Էրեբունի»	79	75	62	56	57	49	45	46	49	62	73	79	61	79	67	45	28

Տեղումների բնութագիրը ըստ Երևան-«Էրեբունի» օդերևութաբանական կայանի տվյալների բերված է աղյուսակ 2.3-ում: Էրեբունի կայանը գտնվում է 888 մ ծ.մ. բարձրության վրա: Կլիման բնութագրվում է տեղումների ցածր քանակով: Տեղումների միջին տարեկան նորման չի գերազանցում 316 մմ: Շրջակայքում գոլորշիացման էներգետիկական հնարավորությունները զգալիորեն գերազանցում են տեղումների քանակը, այդ պատճառով կլիման չոր է:

Ձյան ծածկույթի առավելագույն դեկադային բարձրությունը կազմում է 58 սմ, ճնշումը – 70 կգ/մ²: Գրունտի սառչման առավելագույն խորությունը կազմում է 60 սմ: Ձյան ծածկույթով օրերի միջին քանակը կազմում է 48: Հաստատուն ծածկույթը գոյանում է ոչ ամեն տարի:

Տեղումների բնութագիրը

Աղյուսակ 3.

Բնակավայրի անվանումը	Տեղումների քանակը $\frac{\text{միջին ամսական}}{\text{օրական առավելագույն}}$ մմ		Տեղումների քանակը նոյեմբեր-մարտ	Տեղումների քանակը ապրիլ-
	ըստ ամիսների	Տա		

	Հունվար	Փետրվար	Մարտ	Ապրիլ	Մայիս	Հունիս	Հուլիս	Օգոստոս	Սեպտեմբեր	Հոկտեմբեր	Նոյեմբեր	Դեկտեմբեր		ամիսներին, մմ	հոկտեմբեր ամիսներին, մմ
1	2	3	4	5	6	7	8	9	10	11	12	13	14	15	16
Երևան «Էրեբունի»	24	23	32	35	45	23	11	8	12	29	28	21	291	128	163
	24	23	34	29	42	34	29	37	51	35	36	28	51		

Ձյան ծածկույթ

Աղյուսակ 4.

Բնակավայրի անվանումը	Ձյան ծածկույթը			
	Առավելագույն տասնօրյակային բարձրությունը, սմ	Տարվա մեջ ձնածածկույթով օրերի քանակը	Ձյան մեջ ջրի առավելագույն քանակը, մմ	Գրունտի սառչման առավելագույն խորությունը, սմ
1	2	3	4	5
Երևան «Էրեբունի»	58	47	-	60

Քամու բացարձակ առավելագույն արագությունը 20 տարի մեկ անգամ հասնում է 24 մ/վրկ, միջին արագություններից նվազագույնը՝ 2.4մ/վ, միջին արագություններից առավելագույնը՝ 2.7մ/վ: Նորմատիվ հողմաբեռնվածքը կազմում է 45 կգ/մ²:

Քամու ակտիվությունը ռեգիոնում ըստ Երևան-՝Էրեբունի՝ մետեոկայանի տվյալների բերված է աղյուսակ 5-ում:

Քամու բնութագիրը

Աղյուսակ 5.

Բնակավայրի անվանումը	Ամիսներ	Կրկնելիությունը, % ըստ ուղղությունների								Անորորի կրկնելիությունը, %	Միջին ամսական արագությունը, մ/վ	Գերակշռող ուղղությունը հունիս - օգոստոս ամիսներին	Միջին արագություններից նվազագույնը ըստ ուղղությունների հուլիսին, մ/վ	Գերակշռող ուղղությունը դեկտեմբեր - փետրվար ամիսներին	Միջին արագություններից առավելագույնը ըստ ուղղությունների հունվարին, մ/վ
		Միջին արագությունը, մ/վ				Միջին արագությունը, մ/վ									
		Հյուսիսային	Հյուսիս-արևելյան	Արևելյան	Հարավ- արևելյան	Հարավային	Հարավ-արևմտյան	Արևմտյան	Հյուսիս- արևմտյան						
1	2	3	4	5	6	7	8	9	10	11	12	13	14	15	16
Երևան «Էրեբունի»	հունվար	4	9	11	14	21	25	12	4	76	0.7	Հվ	2.4	Հվ	2.7
		2.2	2.2	2.2	2.9	2.7	2.3	2.6	2.7						
	ապրիլ	7	14	8	16	20	16	13	6	45	1.9				
		3.1	3.2	2.8	4.0	3.1	3.0	3.8	3.6						
	հուլիս	17	28	4	9	17	13	8	4	36	2.8				
		5.2	5.7	2.8	2.7	2.4	2.7	2.9	4.3						
հոկտեմբեր	6	18	10	10	21	20	10	5	63	1.0					

		2.9	2.5	2.1	2.5	2.3	2.4	2.9	3.5						
--	--	-----	-----	-----	-----	-----	-----	-----	-----	--	--	--	--	--	--

Քանի հաշվարկային արագությունը ներկայացված է աղյուսակ 6 –ում:

Աղյուսակ 6. Քանու հաշվարկային արագությունը

Բնակավայրի անվանումը	Միջին տարեկան մթնոլորտային ճնշում, (հՊա)	Միջին տարեկան արագությունը, մ/վ	Ուժեղ քամիներով (≥ 15 մ/վ) օրերի քանակը	Հաշվարկային արագությունը (մ/վ), որը հնարավոր է մեկ անգամ «n» տարիների ընթացքում		
				25	50	100
1	2	3	4	5	6	7
1. Երևան «Էրեբունի»	912.1	1.5	29	22	27	29

Նկար 5.

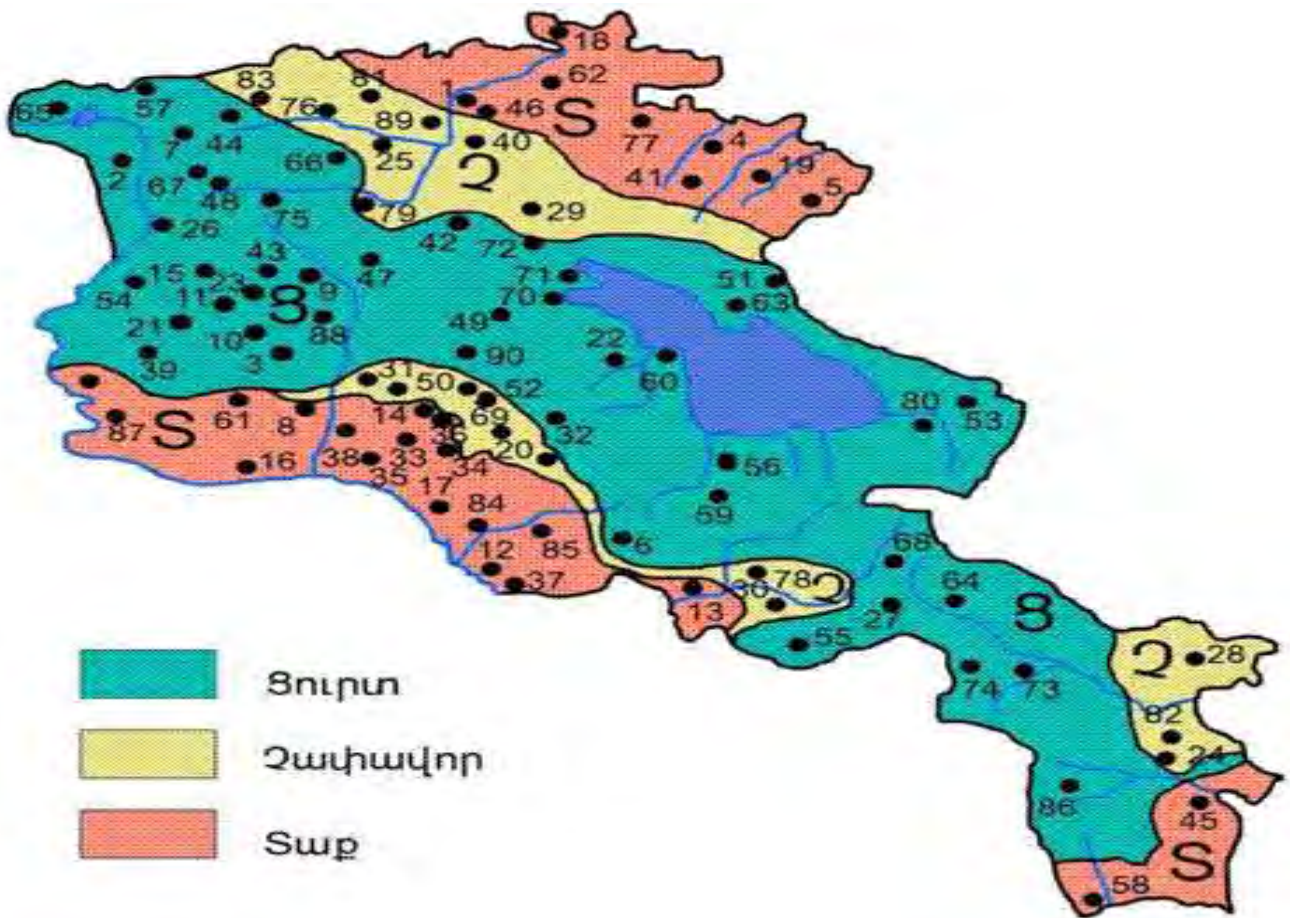

Օդային ավազան

Հայաստանի հանրապետության տարածքում օդային ավազանի աղտոտվածությունը վերահսկվում է Հայաստանի Հանրապետության Շրջակա միջավայրի նախարարության «Հիդրոօդերևութաբանության և մոնիթորինգի կենտրոն» ՊՈԱԿ-ի կողմից:

ՀՀ և միջազգային պահանջների համաձայն անշարժ դիտակայաններում կատարվում է հիմնական աղտոտող նյութերի՝ ծծմբի երկօքսիդի, ազոտի երկօքսիդի, փոշու, փոշու մեջ որոշվող մետաղների և գետնամերձ օզոնի (որպես երկրորդային աղտոտիչ) մոնիթորինգ, իսկ շարժական դիտակետերում՝ ծծմբի երկօքսիդի և ազոտի երկօքսիդի մոնիթորինգ: Օդի որակի գնահատումը կատարվում է համաձայն ՀՀ կառավարության 2006 թ. օգոստոսի 2-ի N160-Ն որոշման:

Մթնոլորտն աղտոտող նյութերի պարունակություններն որոշելու համար 2023 թվականի 2-րդ եռամսյակում մթնոլորտային օդի դիտարկումներ կատարվել են Երևան, Գյումրի, Վանաձոր, Ալավերդի, Հրազդան, Արարատ, Ծաղկաձոր, Չարենցավան, Կապան և Քաջարան քաղաքներում: Ընդհանուր առմամբ վերը թվարկված բնակավայրերում գործում է 15 անշարժ՝ ակտիվ նմուշառման դիտակայան և 214 շարժական՝ պասիվ նմուշառման դիտակետ: Քաղաքների մթնոլորտային օդում ծծմբի երկօքսիդի և ազոտի երկօքսիդի միջին ամսական կոնցենտրացիաների բաշխվածության քարտեզները հասանելի են www.meteomonitoring.am ինտերնետային կայքում:

2023 թվականի 2-րդ եռամսյակում մթնոլորտային օդում փոշու միջին ամսական կոնցենտրացիան գերազանցել է Ալավերդի, Հրազդան, Գյումրի և Արարատ քաղաքներում: Փոշով աղտոտվածությունը կարող է առաջանալ արդյունաբերական գործընթացների, տրանսպորտային միջոցների, ճանապարհային փոշու, շինարարության, գյուղատնտեսական և այլ գործողությունների հետևանքով:

Երևան քաղաքում կատարվում են փոշու*, ծծմբի երկօքսիդի**, ազոտի երկօքսիդի, և գետնամերձ օզոնի դիտարկումներ: Քաղաքում գործում է 45 շարժական դիտակետ և 5 անշարժ դիտակայան: 2023 թվականի 2-րդ եռամսյակում Երևան քաղաքի մթնոլորտային օդում փոշու, ծծմբի և ազոտի երկօքսիդների միջին ամսական կոնցենտրացիաները երեք ամիսներին չեն գերազանցել համապատասխան ՍԹԿ-ները:

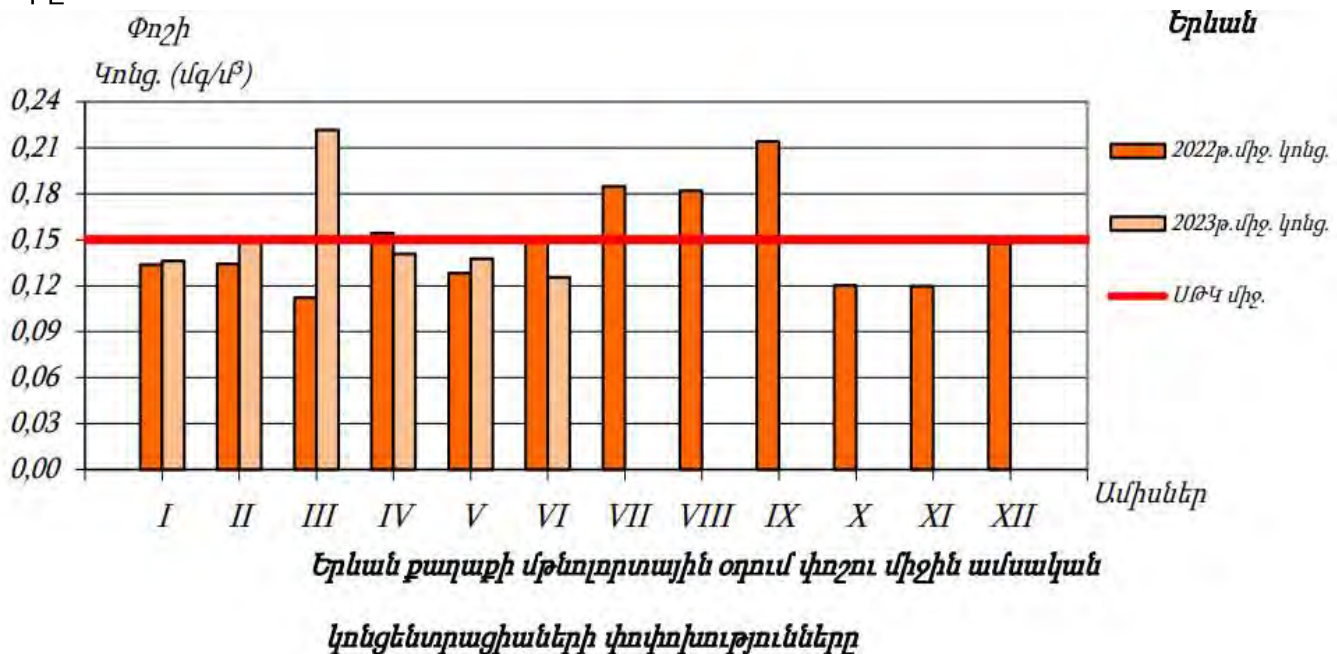

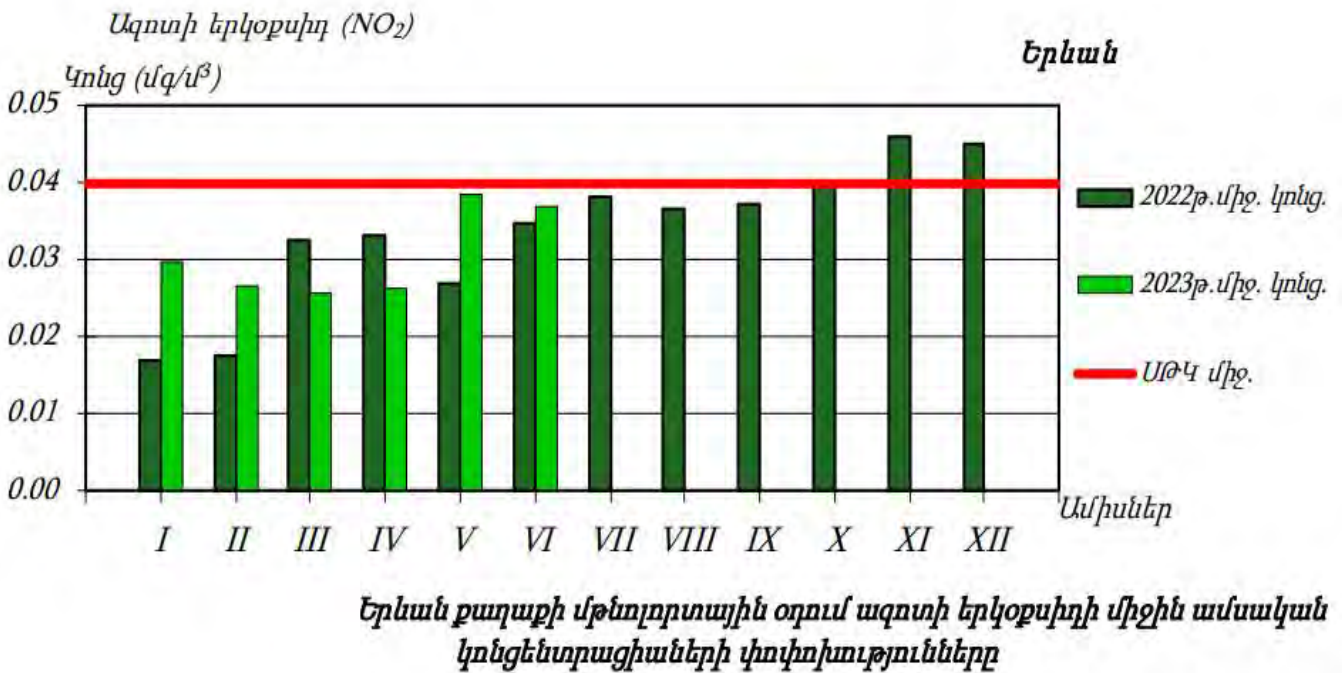
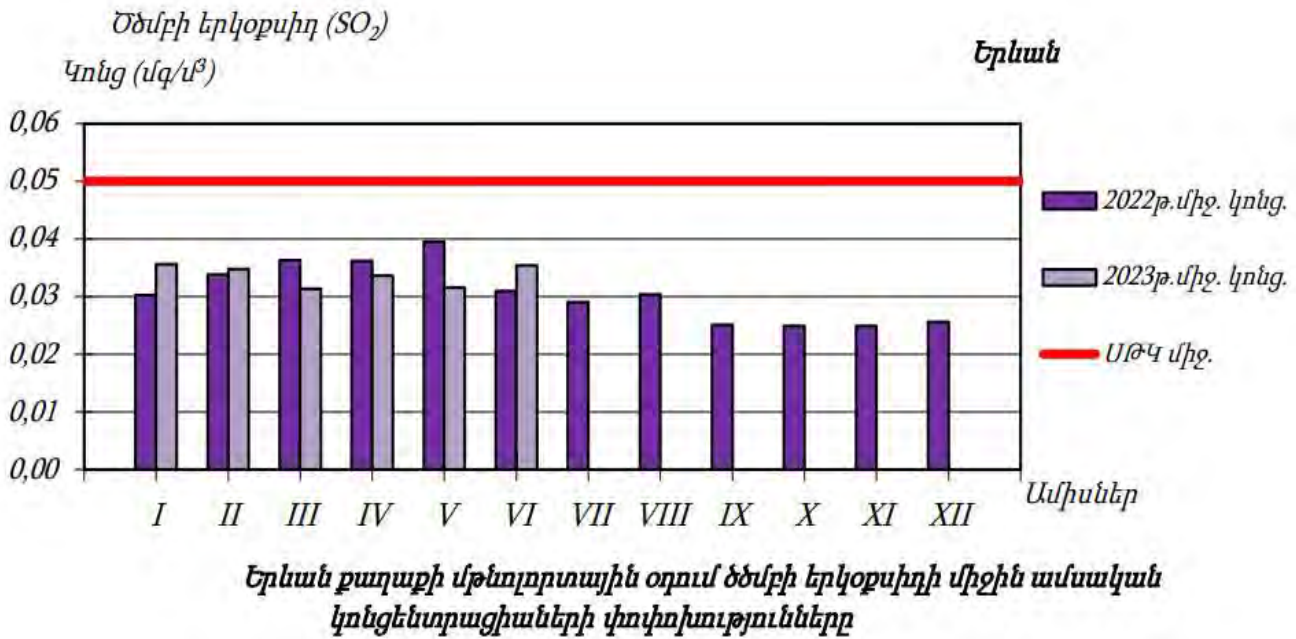

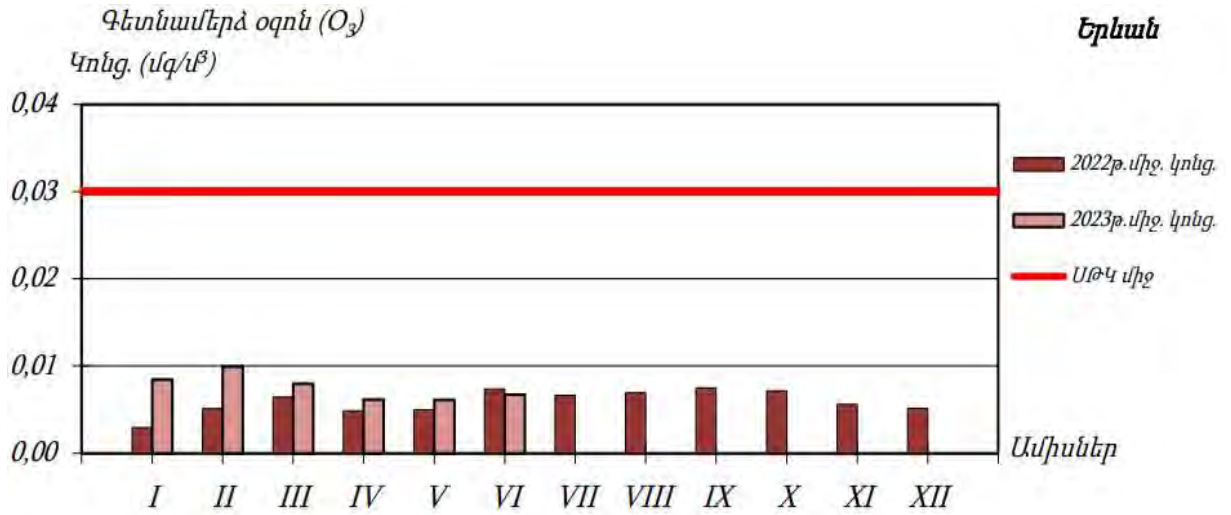

Երևան քաղաքի մթնոլորտային օդում գետնամերձ օզոնի միջին ամսական կոնցենտրացիաների փոփոխությունները

Երևան քաղաքի մթնոլորտային օդում ձմռի էրկոսփերի SO₂ միջին ամսական կոնցենտրացիոն բաշխվածությունը

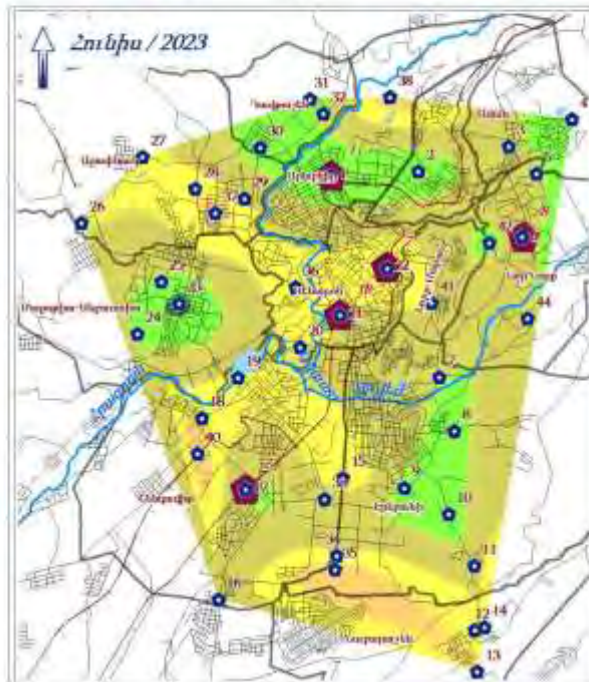
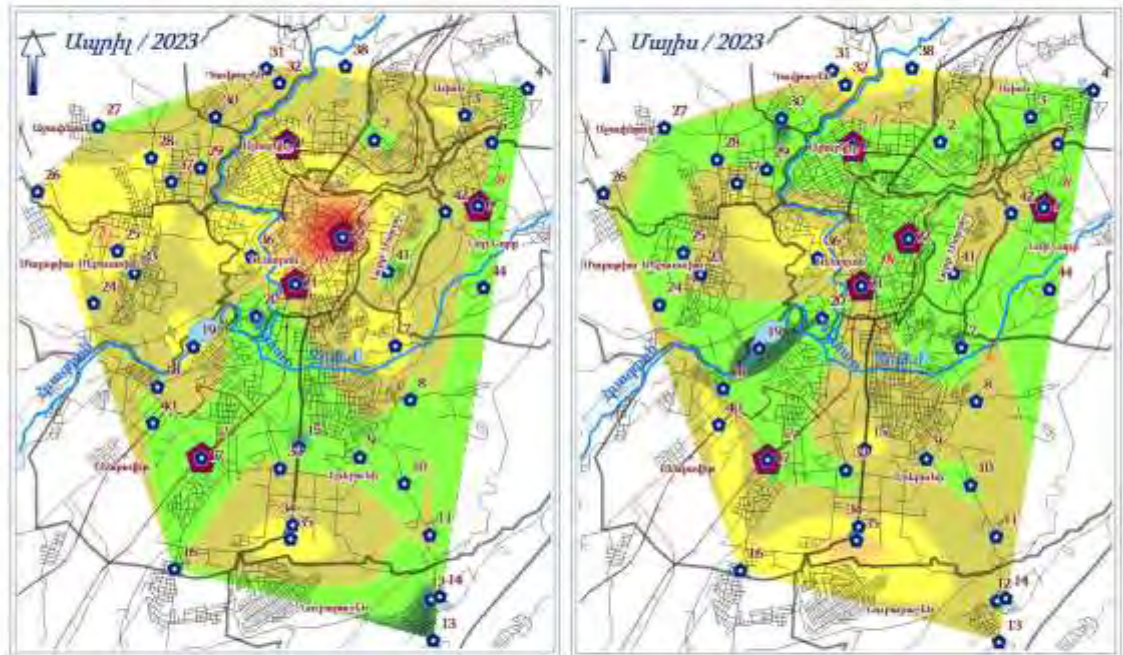

- Պայմանական նշաններ**
- Պասիվ նմուշառման դիտակետեր
 - Ակտիվ նմուշառման դիտակայաններ
 - Գետային ցանց
 - Ճանապարհներ և փողոցներ
 - Երկաթգծեր
 - Երևանի վարչական շրջաններ

Մանրէ էրկոսփերի կոնցենտրացիոն բաշխվածության աստիճանը (մգ/մ³)



Երևան քաղաքի մթնոլորտային օդում ազոտի երկօքսիդի (NO₂) միջին ամսական կոնցենտրացիոն բաշխվածությունը

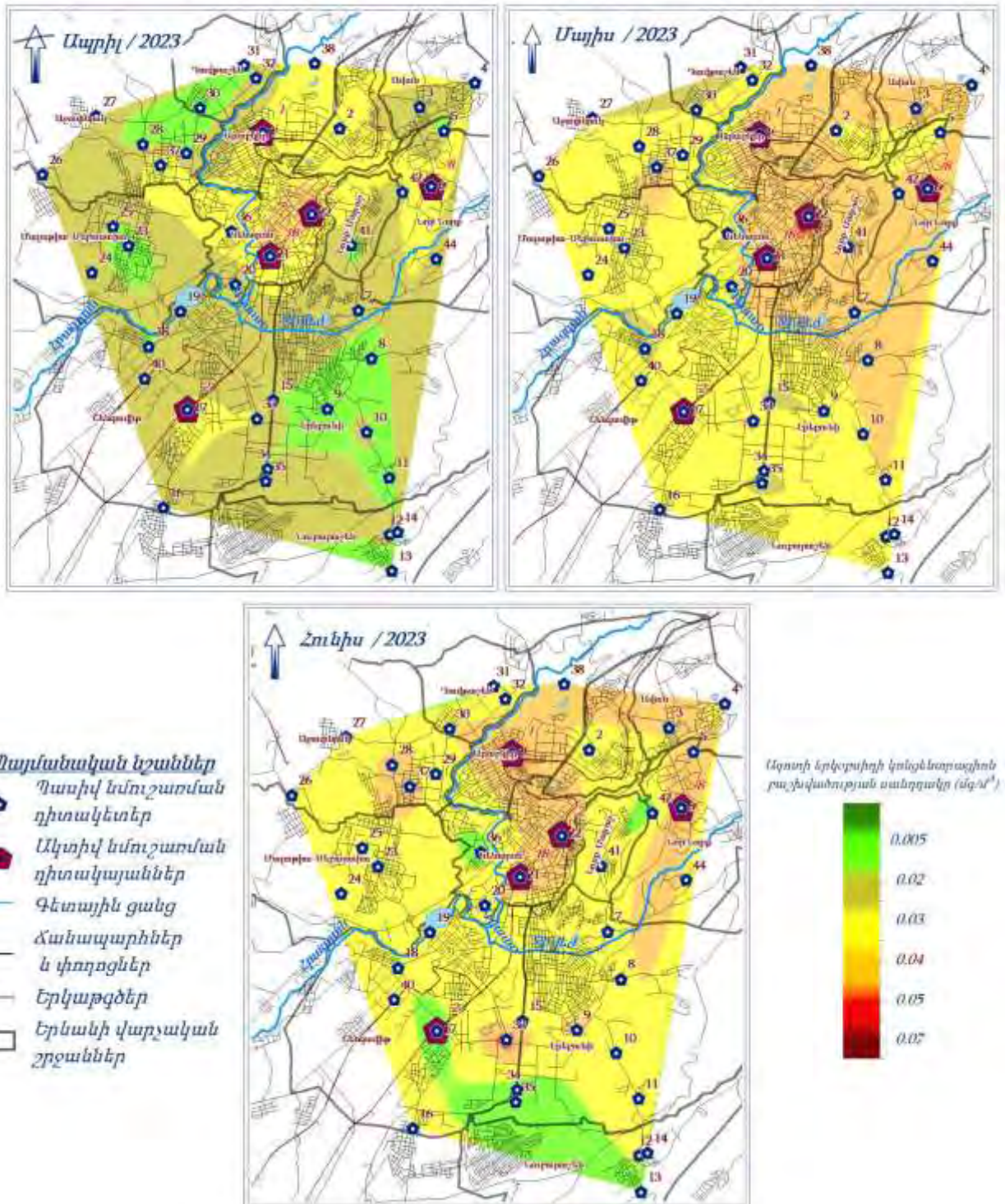

Սույն հաշվետվությունում նախատեսված միջոցառումների արդյունքում՝ օդային ավազանի աղտոտվածության լրացուցիչ ավելացում չի սպասվում:

6.2.4. Հողային ռեսուրսներ

Երևան քաղաքը գտնվում է Արարատյան դաշտավայրի հյուսիս-արևելյան մասում, չոր տափաստանային՝ կիսաանապատների տարրերով լանդշաֆտային գոտում: Երևանի հողերը տիպիկ գորշ, կիսաանապատային են՝ սննդանյութերով աղքատ, հարուստ կարբոնատներով: Այս տիպի հողերը սակավազոր են, ունեն կավավազային կազմ, աչքի են ընկնում կմախքային զանգվածների մեծ պարունակությամբ և քարքարոտությամբ, որի հետևանքով էլ բույսերի աճն ու զարգացումը ընթանում է զգալի դժվարություններով:

Տարածաշրջանում հանդիպում են հողածածկի հետևյալ տիպերը.

- Բաց շագանակագույն, խճաքարային, տեղ-տեղ կարբոնատային ցեմենտացած,

- Կիսաանապատային գորշ, խճաքարային տեղ-տեղ կարբոնատային,

- Պլեոհիդրոմորֆ կապակցված մնացորդային ալկալիացած աղակալած:

Հողային ծածկույթի համար վտանգավոր աղտոտիչներ են համարվում ծանր մետաղները, որոնք առաջանում են գործարանների, գյուղատնտեսության, տրանսպորտի գործունեությունից, դրանց գործունեության հետևանքով առաջացող արդյունաբերական և կենդանային թափոններից: Հողերի որակի գնահատումներն իրականացվում է ՀՀ առողջապահության նախարարի 2010թ. հունվարի 25-ի «ՀՀ հիմնական աղտոտիչները և դրանց ազդեցությունը մարդու առողջության վրա» NO1-Ն հրամանի Հավելված 3-ին համապատասխան:

Համաձայն «Հիդրոոդերևութաբանության և մոնիթորինգի կենտրոն» ՊՈԱԿ-ի 2021թ. 4-րդ եռամսյակում կատարված ուսումնասիրությունների արդյունքների՝ Երևան քաղաքում ուսումնասիրված հողերում վանադիումի պարունակությունը գերազանցում է համապատասխան ՍԹԿ-ն՝ 1.4-1.8 անգամ, քրոմի պարունակությունը՝ 13.8-28.8 անգամ, նիկելի պարունակությունը՝ 18.3-25.3 անգամ, պղնձի պարունակությունը՝ 19.0-34.7 անգամ, ցինկի պարունակությունը՝ 4.6-38.7 անգամ, արսենի պարունակությունը՝ 5.5-11.0 անգամ և կապարի պարունակությունը՝ 1.3-12.2 անգամ:

6.2.5. Զրային ռեսուրսներ

Երևանի կենտրոնով հոսում է Հրազդան գետը՝ իր սելավաբեր և տարանցիկ Գետառ, Զրվեժ, Ողջաբերդ, Մուշաղբյուր վտակներով: Ներկայումս դրանք ներառվել են արհեստական հունների մեջ և սելավներից ու հեղեղումներից վնասագերծվել: Կառուցվել են Երևանյան լճի, «Հաղթանակ» զբոսայգու և այլ ջրամբարներ: Երևանում կան նաև այլ արհեստական կամ բնական լճակներ, որոնց մի

մասը սնվում է ստորգետնյա արտեզյան ջրերից:

Հայաստանի հանրապետության տարածքում ջրային ռեսուրսների աղտոտվածությունը վերահսկվում է ՀՀ Շրջակա միջավայրի նախարարության «Հիդրոօդերևութաբանության և մոնիթորինգի կենտրոն» ՊՈԱԿ-ի կողմից: Ջրի որակի գնահատումը կատարվում է համաձայն՝ ՀՀ կառավարության 2011թ. հոկտեմբերի 27-ի N75-Ն որոշման:

Գառնու և Ապարանի բարձունքներից խողովակներով Երևան հասնող ջուրը օգտագործվում է ոռոգման, ինչպես նաև՝ քաղաքի շատրվանների, արհեստական լճակների համար:

Երևանի ներկայիս 33 ջրավազաններից առավել կարևոր նշանակություն ունի Երևանյան լիճը, որը շահագործման է հանձնվել 1967 թվականին: Ավելի քան 40 տարվա ընթացքում լիճը հիմնովին չի մաքրվել (ներկայում քաղաքապետարանի կողմից սկսվել են մաքրման աշխատանքները): Գետերով այնտեղ է լցվում հսկայական քանակությամբ կենցաղային և շինարարական աղբ, բերվածքների և թափոնների կուտակման հետևանքով ջրամբարի օգտագործման ծավալը գրեթե կիսով չափ նվազել է:

2023 թվականի 4-րդ եռամսյակում Հրազդանի ԶԿՏ-ում հիդրոլոգիական դիտարկումներն իրականացվում են 20 դիտակետում:

Համաձայն ՀՀ շրջակա միջավայրի մոնիթորինգի տեղեկագրի՝ 2023թ. 4-րդ եռամսյակում գետերում կատարված դիտարկումների արդյունքների՝ Հրազդան գետի ջրի որակը Քաղսի գյուղից ներքև, Արգել գյուղից ներքև, Արգնի ՀԷԿ-ից վերև հատվածներում հոկտեմբեր և նոյեմբեր ամիսներին գնահատվել է «միջակ» (3-րդ դաս), Երևանից ներքև՝ Դարբնիկ գյուղի մոտ, գետաբերանի և Գեղանիստ գյուղի մոտ հատվածներում ջրի որակը հոկտեմբերին և նոյեմբերին գնահատվել է «վատ» (5-րդ դաս): Գետառ գետի ջրի որակը գետաբերանում հոկտեմբերին և նոյեմբերին գնահատվել է «վատ» (5-րդ դաս):

Նկար 6.



Հիդրոերկրաբանական տեսակետից տարածաշրջանում գրունտային ջրերի տեղամասերը գտնվում են ցածր հորիզոնների վրա, քանի որ հրաբխածին կազմավորումները բնութագրվում են ճեղքավորվածությամբ: Համայնքի տարածքի հիդրոերկրաբանական պայմանները հիմնականում բարենպաստ են:

6.2.6. Կենսաբազմազություն

Երևան քաղաքը գտնվում է Արարատյան դաշտավայրի հյուսիս-արևելյան մասում, չոր տափաստանային կիսաանապատների տարրերով, լանդշաֆտային գոտում, շրջապատված է լեռներով ու լեռնաշղթաներով:

Քուսական աշխարհ. Երևանի ֆլորիստիկ շրջանի բուսականությունը օշինդրա-կիսաանապատային է վաղանցիկ կամ էֆեմերային բուսատեսաների գերակշռությամբ: Երևանյան լանդշաֆտի ամենաբնորոշ առանձնահատկությունն այն է, որ այստեղ բնականորեն չեն աճում ծառա-բույսեր, բացառությամբ մի քանի կիսաթփերի: Հետևաբար, Երևանում ծառերն ու թփերը կարելի է աճեցնել միայն ոռոգման

առկայությամբ:

Երևանյան լանդշաֆտում հանդիպում են բուսական համակեցությունների հետևյալ 2 ենթատիպերը՝

1. Ֆրիգանա (ժայռային բուսականություն),

2. Տոմիլյար (անապատային):

Տարածքներին բնորոշ են հիմնականում կիսաանապատային բուսականության պետրոֆիլ տարբերակները, օշինդրա-էֆեմերային և հալոֆիլ, պսամոֆիլ անապատային բուսատեսակները:

Կենդանական աշխարհ. Տարածաշրջանում կենդանական աշխարհը ներկայացված է գերազանցապես անապատային և կիսաանապատային լանդշաֆտներին բնորոշ տեսակներով: Բնական լանդշաֆտների ֆաունան բազմազան է, այստեղ հանդիպում են կաթնասունների շուրջ 20 տեսակ:

Համայնքի տարածքում տարածված են նաև կաթնասունների ֆաունայի ոչ ցանկալի ներկայացուցիչներ, մասնավորապես՝ սև և մոխրագույն առնետները, տնային մուկը: Թռչուններից հանդիպում են շուրջ 100 տեսակ, որոնց մեծ մասը բնադրում են:

Սողուններից հանդիպում են շուրջ 20 տեսակ, երկկենցաղներից հայտնի է 4 տեսակ: Երկկենցաղներից հանդիպում է լճային գորտը, սիրիական սխտորագորտը, կանաչ դողոշը, մողեսներից՝ կլորագլխիկը, օձագլխիկը և երկարատու սցինկը, օձերից՝ կույր օձուկը: Բազմազան են թռչունները և միջատները: Թիթեռներից բնորոշ են սատիրները, խոշոր առագաստաթիթեռներ:

Բնական լանդշաֆտներում բազմաթիվ են անողնաշարավոր կենդանիները: Առավել ուսումնասիրված են բզեզները, հայտնի է մոտ 500 տեսակ: Այլ միջատներից հայտնի են շուրջ 60 երկթև, 40 թաղանթաթևավոր, 130 թիթեռներ, 10-ից 20 տեսակ ուղղաթևեր, սարդեր, փափկամարմիններ, մոտ 30 տեսակ վահանակրեր և տզեր:

Հանդիպում է «Սովորական երկարաթև չղջիկը», որը գրանցված է ՀՀ Կարմիր գրքում:

Դիտարկվող տարածքում և նրա հարակից տարածքներում արդեն իսկ առկա է մարդկային գործոնը, առկա է տրանսպորտային երթևեկություն, մեքենաների շարժ և աղմուկ, ինչի պարագայում կենդանատեսակների և բուսատեսակների հանդիպելը գրեթե բացառվում է:

6.2.7. Պատմության և մշակութային հուշարձաններ

Համաձայն ՀՀ կառավարության 2007թ. մարտի 15-ի «ՀՀ ՊԵՏԱԿԱՆ ՍԵՓԱԿԱՆՈՒԹՅՈՒՆ ՀԱՄԱՐՎՈՂ ԵՎ ՕՏԱՐՄԱՆ ՈՉ ԵՆԹԱԿԱ ՊԱՏՄՈՒԹՅԱՆ ԵՎ ՄՇԱԿՈՒՅԹԻ ԱՆՇԱՐԺ ՀՈՒՇԱՐՁԱՆՆԵՐԻ ՊԵՏԱԿԱՆ ՑՈՒՑԱԿԸ ՀԱՍՏԱՏԵԼՈՒ ՄԱՍԻՆ» N 385-Ն որոշման՝ Երևան քաղաքի Էրեբունի վարչական տարածքի համար սահմանվում է հուշարձանների հետևյալ ցանկը.

1.5 ԷՐԵՐՈՒՆԻ թաղամաս

1	2	3	4	5	6	7	8
1			ԲԱՅՕԹՅԱ ԿԱՅԱՆ «ՄՈՒՇԱՎԱՆ - 1»	քարի դար	Մուշավանից 2 կմ ատե, Ջրվեժ տանող ճանապարհի ծախս կողմում, բլրի վրա	<	1
2			ԲԱՅՕԹՅԱ ԿԱՅԱՆ «ՄՈՒՇԱՎԱՆ - 2»	քարի դար	Մուշավանից 300 մ հս, Ջրաշեն թաղամասում, նախկին Տոլկ գյուղ	<	2
3			ԲՆԱԿԱՏԵՂԻ «ՀՈՒՇԱԲԼՈՒՐ»	Ք.ա. 3-1 հազ.	Արցախի փողոցի սկզբնամասում, բլրի վրա	<	3: Մուխանաթ թափա բնակատե- ղին է վերանվան- ված ՀՀ Կառավա- րության 29.07. 2004 թ. N 1095-Ն որոշմամբ
4			ԲՆԱԿԱՏԵՂԻ «ՋՐԱՇԵՆ»	Ք.ա. 3-1 հազ.	նախկին Ջրաշեն գյուղի ատե եզրին, Էրեբունի ամրոցից 3 կմ ատե, «Բարաքներ» վայրում, կոնաձև բլրի վրա	<	4
5			ԳԵՐԵՉՄԱՆՈՑ «ԱՐԻՆ ԲԵՐԴԻ ՊԱՆԹԵՈՆ»	1961թ.	Նուբարաշեն թաղամասում, Արին Բերդից 2 կմ հվ	S	5
6			ԳԵՐԵՉՄԱՆՈՑ «ՔԱՂԱՔԱՅԻՆ ՊԱՆԹԵՈՆ»		Կենտրոնական գերեզմանատանը	<	6
	6.1		Պանթեոն - 1			<	6.1
	6.2		Պանթեոն - 2			<	6.2
7			ԽԱՉՔԱՐ	12 դ.	Արցախի փող. 8 ա բնակելի շենքի բակում	<	8
8			ԽԱՉՔԱՐ	16-17 դդ.	Կենտրոնական գերեզմանատանը	<	9: Բերվել է Հին Ջուղայից
9			ԽԱՉՔԱՐ	16-17 դդ.	Կենտրոնական գերեզմանատանը	<	10: Բերվել է Հին Ջուղայից

10		ԽԱՉՔԱՐ	16-17 դդ.	Կենտրոնական գերեզմանատանը	<	11: Բերվել է Հին Ջուղայից
11		ՀՈՒՇԱՀԱՄԱԼԻՐ «ՋԻՆՎՈՐԱԿԱՆ ԳԵՐԵԶՄԱՆՈՅ»	1941թ., 1982թ.	Կենտրոնական գերեզմանատանը	S	12
12		ՀՈՒՇԱՂԲՅՈՒՐ ՄԵԾ ԵՂԵՌՆԻ ՌՈՒՄՏԻԿԻՆՑԻ ԶՈՀԵՐԻՆ («ԼՈՒՍԱՂԲՅՈՒՐ»)	1975 թ.	Նուբարաշենի խճուղի	S	13
13		ՀՈՒՇԱՐՁԱՆ ՄԵԾ ԵՂԵՌՆԻ ԶՈՀԵՐԻՆ	1965 թ.	Գաջեգործների փող.	<	15
14		ՀՈՒՇԱՐՁԱՆ «ՍԱՍՈՒՆՑԻ ԴԱՎԻԹ»	1959 թ.	Սասունցի Դավթի հրապարակ	<	16
15		ՀՈՒՇԱՐՁԱՆ ՎԱՀԱՆ ՏԵՐՅԱՆԻ	1965 թ.	Տիգրան Մեծի պող. 42, թիվ 60 դպրոցի առջև	S	17
16		ՋՐԱՆՑՔ ԱԲՈՒՀԱՅԱԹԻ	Ք.ա. 8 դ., Ք.հ.16-17 դդ.	սկիզբ է առնում Քանաքեռ-Էրզրումի մոտերքից և անցնելով Արաբկիր ու Կենտրոն համայնքներով, թափվում է Վարդավառի լիճը	<	18
17		ՔԱՂԱՔԱՏԵՂԻ ԷՐԵՐՈՒՆԻ (ԱՐԻՆ ԲԵՐԴ)	Ք.ա. 8-3 դդ.	քաղաքի հվ-աե կողմում, Նոր Արեշ և Վարդաշեն թաղամասերում	<	19
	17.1	Միջնաբերդ	Ք.ա. 8-7 դդ.		<	19.1
		17.1.1 Արձանագրություն Էրեբունի (Երևան) քաղաքի հիմնադրման	Ք.ա. 8 դ.		<	սեպագիր (19.1.1)
		17.1.2 Պալատ մեծ	Ք.ա. 8-7 դդ.		<	19.1.2
		17.1.3 Պալատ փոքր	Ք.ա. 8 դ.		<	19.1.3
		17.1.4 Տաճար Խալդ աստծո	Ք.ա. 8-6 դդ.		<	19.1.4

	17.1.5	Տաճար Հրո	Ք.ա. 5-4 դդ.		<	19.1.5
	17.1.6	Տաճար Սուսի	Ք.ա. 8 դ.		<	19.1.6
17.2		Բնակելի թաղամաս	Ք.ա. 8 դ.	միջնաբերդից աե	<	19.2
17.3		Շենք Երևանի հիմնադրման պատմության թանգարանի	1968 թ.		<	19.3

Հայաստանի հանրապետության պետական սեփականություն համարվող և օտարման ոչ ենթակա պատմության և մշակույթի անշարժ հուշարձանների Երևան քաղաքի պետական ցուցակը ներառում է 512 հուշարձան՝ 245 պահպանական միավորով:

6.2.8. Հատուկ պահպանվող տարածքներ և բնության հուշարձաններ.

Երևան քաղաքում ներկայումս գործում է Երևանի բուսաբանական այգին և Էրեբունի արգելոցը:

Աղյուսակ 7.

<u>Երևանի բուսաբանական այգի</u>		0.8 քկմ	1935
<u>Էրեբունի արգելոց</u>		1.2 քկմ	1981

Բնության հուշարձաններ. ՀՀ Կառավարության 2008թ. օգոստոսի 14-ի N967-Ն որոշման համաձայն՝ Երևան քաղաքում առկա են հետևյալ բնության հուշարձանները.

Աղյուսակ 8.

1	«Անանուն» սյունաձև բազալտներ	քաղ. Երևան, Հրազդանի կիրճի ձախափնյա մասում, Սբ. Սարգիս եկեղեցու մոտ
2	«Անանուն» սյունաձև բազալտներ	քաղ. Երևան, Հրազդանի կիրճի ձախափնյա մասում մանկական ե/գ տանող թունելի արևմտյան ճակատամուտքի մոտ

Գործունեության տարածքում պատմության և մշակութային հուշարձանները տարածքում բացակայում են:

Նախատեսվող գործունեության ենթակա և հարակից տարածքում բացակայում են հատուկ պահպանվող տարածքները:

6.2.9. Սոցիալ-տնտեսական

Երևան քաղաքի սոցիալ-տնտեսական ցուցանիշները ներկայացված են ՀՀ Ազգային վիճակագրական ծառայության պաշտոնական կայքի տեղեկատվության համապատասխան.

Աղյուսակ 9

Տարածքը Territory	223 քառ. կմ/ sq. km
ՀՀ տարածքում քաղաքի տարածքի տեսակարար կշիռը, % Territory share of the city in the territory of the RA, %	0.7
Վարչական շրջաններ District communities	12
Բնակչության թվաքանակը 2023թ. տարեկգրի դրությամբ Population number as of the beginning of the year, 2023	1 098.9 հազ. մարդ/ ths. Person
ՀՀ բնակչության ընդհանուր թվաքանակում Երևան քաղաքի բնակչության թվաքանակի տեսակարար կշիռը 2022 թ., % Share of city population in the total population of the RA 2022, %	36.9
Գյուղատնտեսական նշանակության հողեր Agricultural land	3 321.5 հա/ ha
այդ թվում՝ վարելահողեր including - arable land	909.9 հա/ ha

Համաձայն ՀՀ Վիճակագրական կոմիտեի 2023թ, տեղեկագրի՝ Երևան քաղաքում 2023թ. հունվարի 1-ի դրությամբ բնակչության թվաքանակը կազմում է 1098,9 մարդ:

Երևանը գտնվում է Արարատյան դաշտավայրի հյուսիս-արևելյան մասում: Սահմանակից է ՀՀ Արագածոտնի, Կոտայքի, Արարատի և Արմավիրի մարզերին:

«Հայաստանի Հանրապետության վարչատարածքային բաժանման մասին» օրենքով: Երևան քաղաքը բաժանված է 12 վարչական շրջանների՝ Աջափնյակ, Ավան, Արաբկիր, Դավթաշեն, Էրեբունի, Կենտրոն, Մալաթիա-Սեբաստիա, Նոր Նորք, Նորք-Մարաշ, Նուբարաշեն, Շենգավիթ, Քանաքեռ-Զեյթուն: Երևանը հանրապետության ամենախոշոր տնտեսական կենտրոնն է: Երևանի արդյունաբերության հիմնական ճյուղերն են սննդամթերքի, ներառյալ խմիչքների արտադրությունը, քիմիական և մետաղագործական արդյունաբերությունը:

Բեռնաուղևորափոխադրումներն իրականացվում են ավտոմոբիլային տրանսպորտով և էլեկտրատրանսպորտով (քաղաքում գործում է երկաթուղային կայարան և օդանավակայան, որոնք ապահովում են կապն արտաքին աշխարհի հետ):

Երևանը Հայաստանի Հանրապետության մայրաքաղաքն է: Այն խոշորագույնն է ոչ միայն ՀՀ ներկա 49 քաղաքների, այլև պատմական Հայաստանի մայրաքաղաքների շարքում:

Մայրաքաղաքում են գործում ՀՀ-ում միջազգային (միջկառավարական, միջպետական) և այլ կազմակերպությունների ներկայացուցչությունների գրասենյակները:

Երևանը հանրապետության ամենախոշոր տնտեսական կենտրոնն է: Բազմաճյուղ արդյունաբերության հիմնական ուղղությունը մշակող արդյունաբերությունն է: Ըստ 2019-Համաձայն Վիճակագրական կոմիտեի կայք էջի՝ 2022թ. մայրաքաղաքի տնտեսության հիմնական հատվածների տեսակարար կշիռները Հայաստանի Հանրապետության համապատասխան ոլորտների ընդհանուր ծավալում կազմել են.

- արդյունաբերություն՝ 34.8 %
- շինարարություն՝ 43.3 %
- մանրածախ առևտուր՝ 71.7 %
- ծառայություններ՝ 86.1 %

Երևանի արդյունաբերության հիմնական ոլորտներն են սննդամթերքի, ծախսային արտադրատեսակների, խմիչքների, ինչպես նաև հիմնային մետաղների արտադրությունը, գյուղատնտեսությունը հիմնականում մասնագիտացած է անասնաբուծությունում և բուսաբուծությունում: Բեռնաուղևորափոխադրումներն իրականացվում են ավտոմոբիլային տրանսպորտով և երկաթուղով: Քաղաքում գործում է երկաթուղային կայարան և օդանավակայան որոնք ապահովում են կապն արտաքին աշխարհի հետ:

Բեռնաուղևորափոխադրումներն իրականացվում են ավտոմոբիլային տրանսպորտով և էլեկտրատրանսպորտով (քաղաքում գործում է երկաթուղային կայարան և օդանավակայան, որոնք ապահովում են ամբողջ հանրապետության կապն արտաքին աշխարհի հետ):

2020թ. դրությամբ Երևան քաղաքում առկա են 224 պետական և ոչ պետական նախադպրոցական, 252 պետական և ոչ պետական հանրակրթական կրթական հաստատություններ, 50 երաժշտական, արվեստի, գեղարվեստի դպրոցներ, մանկապատանեկան ստեղծագործական կենտրոններ, 19 պետական բարձրագույն ուսումնական հաստատություններ, 31 առողջապահական կազմակերպություններ և այլն:

Համաձայն 2019-2023թթ. Երևան քաղաքի զարգացման ծրագրի՝ Երևան քաղաքում հաշվառված է մթնոլորտային օդի վրա վնասակար ազդեցություն առաջացնող շուրջ 420 կազմակերպություն: Երևան քաղաքի բոլոր վարչական շրջաններում հողերը բնութագրվում են աղտոտման գումարային գործակցի (ԱԳԳ) բարձր մակարդակով: Երևան քաղաքի մթնոլորտային օդի և հողերի որակի

վատթարացման հիմնական պատճառներից են քաղաքում շարունակաբար ավելացող տրանսպորտային միջոցները, հրդեհները, կենցաղային և արդյունաբերական աղտոտումը, հողօտարումները, հողի էռոզիան, կանաչ տարածքների կրճատումը և այլն: Այդ նպատակով կարևոր է Երևան քաղաքում բուֆերային գոտիների պահպանումը, վերականգնումը և կանաչապատ տարածքների բարելավումը, ավելացումը, ոռոգման ցանցի ընդլայնումը և բարեկարգումը:

Համաձայն զարգացման ծրագրի՝ Երևան քաղաքի կանաչ զանգվածը կազմում է 6758.5 հա, որից ընդհանուր օգտագործման կանաչ մակերեսը կազմում է 862.0 հա: Քաղաքի ոչ բարենպաստ էկոլոգիական վիճակը պահանջում է կանաչապատման որոշակի ռազմավարության մշակում, պաշտպանիչ կանաչ բուֆերային գոտիների ստեղծման անհրաժեշտություն: Նախատեսվում է հանգստի գոտիների ստեղծում, միջազգային չափանիշներին համապատասխան կանաչապատման աշխատանքների իրականացում, կանաչ բուֆերային գոտիների ստեղծում:

7. Նախատեսվող գործունեության բնութագիրը, տեխնիկական-տեխնոլոգիական լուծումները շինարարության և շահագործման փուլերում

Նախագծի համաձայն նախատեսվում է կառուցել թվով տաս պահեստային շինություն: Հողամասը գտնվում է հարթ ռելիեֆային գոտում: Պահեստային շինություններում նախատեսվում է պահեստավորել բացառությամբ չոր տնտեսական ապրանքներ, գրենական պիտույքներ, կերամիկական սալիկներ և նմանատիպ այլ պարագաներ իսկ սառնարանային պահեստում՝ սնունդ: 0.00 նիշում Մասնաշենքերի մակերեսները համապատասխանաբար կազմում են՝ 9050մ², 1080*7, 576մ², 433.36մ²: 10-րդ մասնաշենքն ունի երեք հարկ:

Հողամասի ընդհանուր մակերեսը կազմում է 3.470525հա, որից

Կառուցապատման ընդհանուր մակերեսը կազմում է 17,115.36մ² – 49.32%

Ասֆալտապատում՝ 15,676.4մ² – 45.17%

Կանաչապատում՝ 1,913.49մ² – 5.51%:

1-9 մասնաշենքերը նախատեսվում են մեկ հարկանի, առանց նկուղային հարկի: Մասնաշենքը նախատեսվում է կառուցել երկաթ-բետոնե հիմքերով եվ մետաղական կարկասով, պատերը իրականացված են "սենդվիչ" տիպի պանելներով: Տանիքը նախատեսվում է երկլանջ, երեսպատված "սենդվիչ" տիպի գոգավոր պանելներով, ջրահեռացումը՝ կազմակերպված է արտաքին խողովակներով: Հատակը իրականացվում է երկաթ-բետոնե սալով:

10-րդ մասնաշենքը նախատեսվում է երեք հարկ, առանց նկուղային հարկի, տանիքը հարթ, ջրահեռացումը՝ կազմակերպված, ներքին խողովակներով:

0.00մ հարաբերական նիշը 1-ին մասնաշենքի համար համապատասխանում է շինության մաքուր հատակին, որը գտնվում է 1200մմ բարձր տարածքի ասֆալտապատումից: 2-8-րդ մասնաշենքերը՝ 1250մմ, իսկ 10-րդ մասնաշենքը՝ 300մմ:

Բոլոր մետաղական տարրերը նախատեսվում է ներկել երկտակ հակակոռոզիոն ներկով: 1-ին մասնաշենքն ունենալու է բեռնատարների համար նախատեսված 8 մուտք, մնացածը՝ երկուական:

Ներկբակային տարածքում իրականացվելու է ասֆալտապատ ճանապարհ՝ նախատեսված բեռնատարների համար և Նուբարաշենի խճուղուց դեպի տարածք մոտեցնող երկրորդական գրունտային ճանապարհի ասֆալտապատում, որը կրում է սոցիալական բնույթ:

Պահեստային տարածքների հակահրդեհային պաշտպանությունը կազմակերպվելու է համաձայն՝ ՀՀՇՆII-8.04.-2005 «Շենքերի և շինությունների հրդեհային ավտոմատիկա» շինարարական նորմերի, «Քաղաքաշինության, տեխնիկական և հրդեհային անվտանգության տեսչական մարմնի» կողմից տրված հրահանգների, ինչպես նաև փոշեհատիկային հրդեհաշիջման մոդուլների տեխնիկական անձնագրերի հիման վրա:

Գազամատակարարում. Գազամատակարարում չի նախատեսվում:

Ջրամատակարարում և ներքին հրդեհաշիջում.

Դիմում է ներկայացվել ջրամատակարարման և ջրահեռացման տեխնիկական պայման ստանալու նպատակով:

Կոյուղի և ջրահեռացում.

Ջրահեռացման կոյուղու ներքին ցանցը իրականացվելու է de50-160մմ տրամաչափի կոյուղու պոլիէթիլենե խողովակներից՝ ռետինե սեղմիչ օղակներով: Ջրահեռացման կանգնակի վրա նախատեսված են ստուգիչներ: Կոյուղու թողակները պոլիէթիլենե խողովակներով միացվում են կոյուղու բակային ցանցին:

Էլեկտրամատակարարում.

Դիմում է ներկայացվել էլեկտրամատակարարման տեխնիկական պայման ստանալու նպատակով:

Օդափոխություն.

Պահեստային շենքերից օդափոխությունն նպատակով ներածման և արտածման համակարգերը տեղադրվելու են առաստաղի տակ: Օդափոխության համար համար օգտագործվելու են կոմպակտ համակարգեր, որոնք անհրաժեշտության դեպքում կփոխարինվեն նույնատիպ պարամետրերով այլ համակարգերով: Արտածումը կատարվելու է կարգավորող ճաղավանդակների միջոցով:

Ծխահեռացման օդամուղները տեղակայված են տանիքի վրա: Շենքում նախատեսված են ներածման և ծխի արտածման համակարգեր:

Հակահրդեհային համակարգ.

Կառույցի հրդեհի ազդանշանային համակարգի նախագծային փաստաթղթերը մշակված են ճարտարապետական հատակագծերի և նախագծային առաջադրանքի համանայն: Նախագծում օգտագործված բոլոր սարքավորումներն ու նյութերը անհրաժեշտ են ունենան համապատասխանության և հրդեհային անվտանգության սերտիֆիկաններ: Նախագիծը կազմված է ՀՀ գործող նորմատիվային փաստաթղթերի դրույթների համա-այն: Համակարգի հսկումն ու ղեկավարումն իրականացվում են С2000M ղեկավարման վահանակի միջոցով: Ղեկավարման վահանակը պայմանականորեն տեղադրված է վարչական սենյակում, հնարավոր է վահանակի տեղափոխումը արտաքին պատին կամ այլ տարածք՝ նախապես համաձայնեցնելով Պատվիրատուի հետ:

Հեղեղատար համակարգ. հարթ տանիքներից անձրևի և հալոցքի ջրերը ներքին և արտաքին ջրհոսի ցանցով հեռանում են բակային ցանց, որը միանում է անձրևատար կոյուղու փողոցային հեղեղատարին:

Աղբահեռացում. Շահագործման փուլում աղբահեռացումը կատարվում է Երևան քաղաքի ավագանու 23 դեկտեմբերի 2011թ. «Աղբահանության վճար վճարողների հաշվառման, աղբահանության վճարի հաշվարկման, ինչպես նաև այդ վճարի գանձման կարգը հաստատելու մասին» 360-Ն որոշմամբ սահմանված կարգով: Տեղադրվելու են 4 հատ 1*1,5 չափերի աղբամաններ, այդ թվում աղբի տեսակավորման աղբամաններ:

Բարեկարգում և կանաչապատում. Շինարարական աշխատանքների ավարտից հետո նախատեսվում է տարածքը կանաչապատել և բարեկարգել: Հաշվի առնելով այն հազամանքը, որ տարածքում երթևեկելու են բեռնատար մեքենաներ, որոնց մուտքի, ելքի և շրջադարձի համար անհրաժեշտ է ապահովել տարածքի ամբողջական անցանելիություն, կանաչապատումն իրականացվելու է միայն գազոնի և ծաղկանոցի տեսքով, որի համար հաստատված կանաչապատման նախագիծ չի պահանջվում:

7.1 Շինարարության փուլ.

Պահեստային շինությունների կառուցումը կատարվելու է երկու փուլով.

- Առաջին փուլում իրականացվելու են մետաղական կիսաքանդ շինության ապամոնտաժման աշխատանքները և սկսվելու են նախապատրաստական աշխատանքները:
- 2-րդ փուլ- կառուցվելու են պահեստային 1-10 մասնաշենքերը:

7.1.1Քանդման փուլ:

Իրականացվելու են ապամոնտաժման աշխատանքներ: Ապամոնտաժվելու է թվով մեկ կիսաքանդ ոչ հիմնական հիմքով շինությունը, որից առաջացած 10մ³ ծավալով մետաղական շինադրը կտեղափոխվի աղբավայր:

7.1.2. Ժամանակացույց

Շինարարական աշխատանքների տևողությունը հաշվարկվել է ըստ գործող ՀՀՇՆ 1-3.01.-2008 նորմերի:

Շինարարական աշխատանքների ընդհանուր տևողությունը կազմելու է 5 տարի՝ 60 ամիս:

Շինարարական աշխատանքների ընթացքում նախատեսվում է՝

- գոյություն ունեցող շինությունների քանդում, տարածքի մաքրում
- հողային աշխատանքներ՝ հանույթ, լիցք
- շինարարական հրապարակի կազմակերպում,
- շին-մոնտաժային աշխատանքների իրականացում
- շին-մոնտաժային մեխանիզմների. ամբարձիչ- տրանսպորտային միջոցների և
- հիմքերի իրականացում, ստորգետնյա հարկերի, հորաների կառուցում,
- ե/բ սալիաշխատանքներ, պատերի շարվածքներ,
- ենթակառուցվածքների անցկացում,
- հարդարման աշխատանքների իրականացում և այլն:

7.1.3 Շին. հրապարակ.

Պահեստային շինությունների շինարարական աշխատանքների իրականացման համար նախատեսվող արտադրական հրապարակը կազմում է 1200մ² մակերես:

Շինհրապարակում տեղակայվելու են.

- ավտոմեքենաների, մեխանիզմների կայանման, առասանման ճոպանների տեղակայման վայրեր,
- պահակակետ,
- շինարարական նյութերի, գործիքների պահեստներ, բացօթյա պահեստ,
- աշխատողների համար ժամանակավոր շինություն՝ շարժական տնակ, բուժկետ,
- բիոզուգարան լվացարանով՝ 1 հատ
- բետոնի ընդունման հարթակ,
- պարզարան՝ կեղտաջրերի հեռացման համար,
- շինհրապարակում լինելու են նաև 2 հատ 3,35x3 մ չափերի ավտոմեքենաների անիվների լվացման հարթակ:

Շինհրապարակն ապահովված է լինելու գիշերային լուսավորությամբ՝ 2 լյուքսից ոչ պակաս:

Շինհրապարակում նախատեսված է շինարարական աղբի պահման տարածք, տեղադրվելու են 1*1 չափերի 4 հատ աղբամաններ:

Շինարարության ժամանակ նախատեսվող ժամանակավոր պահեստներն, ինչպես նաև աշխատողների համար նախատեսվող հանդերձարանը, տեղադրվելու են տարածքում՝ ժամանակավոր վագոն տնակում:

Շինհրապարակի տարածքում կատարվելու է մեքենաների անիվների լվացում, որի համար նախատեսված է 2 հատ անիվների լվացման հարթակ՝ յուրաքանչյուրը 3,35x3.0մ լվացման սարքի միջոցով: Անիվների լվացում պահանջող մեքենաները պետք է անցնեն անիվների լվացման սարքի միջով՝ շինհրապարակից դուրս գալուց առաջ: Շինհրապարակում անիվների լվացումից առաջացած, ինչպես նաև շինարարական հոսքաջրերը միավորվելու են մեկ բակային՝ ջրահեռացման ցանցին: Շինարարական և անձրևաջրերից առաջացող հոսքաջրերը պլաստմասսե վերգետնյա խողովակներով, բակային սելավային ջրացանցի միջոցով հեռացվելու են դեպի տարածքում տեղադրվող 1,5մ³ չափերի պարզարան: Պարզարանում տեղի է ունենում մեխանիկական նստեցում: Պարզեցված ջուրը կօգտագործվի շինարարական աշխատանքների ժամանակ արտադրական հրապարակի ջրցանման և անիվների լվացման համար, իսկ փոքր քանակներով նստվածքը կհեռացվի որպես շինաղբ:

Շինհրապարակը ցանկապատվելու է մետաղական ժամանակավոր պարսպով՝ դարպասով: Պարսպի արտաքին մասում տեղադրվելու է տեղեկատվական պաստառ՝ համաձայն Երևանի ավագանու 16.03.2012թ. N 405-Ն որոշման, շինթույլտվության համարով, շինարարության ժամկետների նշագրմամբ:

Շինհրապարակն ապահովված է լինելու գիշերային լուսավորությամբ:

Բոլոր տիպի շին-մոնտաժային աշխատանքները կկատարվեն պահպանելով շինարարական նորմերը, կանոնները, ստանդարտները և նախագծի տեխնիկական պայմանները:

Շինհրապարակն ապահովվելու է էլեկտրականությամբ, պահպանվելու են անվտանգության և հակահրդեհային պայմանները:

Ելնելով առկա պայմաններից շինարարության փուլում նախատեսվում են անվտանգության նորմերի անհատական մոտեցումներ, հատկապես կապված կռունկի գործողության գոտում կատարվելիք շին. մոնտաժային աշխատանքների հետ:

Նախատեսվող աշխատողների քանակը շինհրապարում կազմվելու է 140 մարդ, որից միաժամանակյա առավելագույնը՝ 70մարդ, որից ճարտարագիտատեխնիկական, ինժեներական անձնակազմ՝ 18մարդ, բանվորներ՝ 52 :

Հողային աշխատանքներ. կառուցապատման ժամանակ կատարվելու են հողային աշխատանքներ՝ հանույթ՝ 4300մ³, որից 3300մ³ գրունտների հետ լիցք, մնացած՝ 1000մ³ որպես աղբ կտեղափոխվի աղբավայր: Հողային զանգվածը կուտակվելու է տարածքում և տեղափոխվելու է Երևանի քաղաքապետարանի կողմից տրված շինթույլտվության պահանջների համապատասխան աղբավայր: Տարածքում բացակայում է բուսահողը:

Հողային և հիմնային, տանիքի, հատակների հարդարման, ինչպես նաև լրող և

պատող կոնստրուկցիաների շին մոնտաժային աշխատանքները կատարվելու են համաձայն աշխատանքային նախագծի՝ ՇՆուԿ 3.02.02.-87-ի և ՇՆուԿIII-4-81-ի պահանջներին համապատասխան:

Տեխնիկա-տրանսպորտային միջոցներ, սարքավորումներ, շինարարական աշխատանքներ.

գործունեության կատարման շինարարության փուլում օգտագործվող հիմնական տեխնիկա-տրանսպորտային միջոցներն են.

- Ավտովերամբարձ կռունկ-1 հատ,
- Բեռնատար ավտոբետոնախառնիչ- 2 հատ,
- Բեռնատար ինքնաթափ-4 հատ,
- Շարժական կոմպրեսոր- 1 հատ
- Էլ. եռակցման սարք- 1 հատ,
- Բուլդոզեր – 1հատ
- Էքսկավատոր-1 հատ
- Ձեռքի էլեկտրական, ներկարարական և այլ գործքիներ

Շինարարական աշխատանքների՝ բեռնման-բեռնաթափման ժամանակ օգտագործվող բեռնաբարձիչ մեքենաները, բեռնաբռնիչ սարքերը պետք է համապատասխանեն պետական ստանդարտներին կամ տեխնիկական պայմաններին՝ համաձայն ՇՆ և Կ III-4-80* պահանջներին: Բեռնման և բեռնաթափման համար նախատեսված տարածքը պետք է հարթեցվի և ունենա 50 -ից ոչ ավել թեքություն:

Առասանման եղանակները և ձևերը որոշվում են նախապես և առասանման գրաֆիկական նկարագրությունը տրվում է առասանիչ բանվորներին, մեքենավարներին, կամ կախվում են տեսանելի տեղում ամբարձիչի մոտակայքում: Ամբարձիչի պտտվող պլատֆորմի և տրանսպորտային միջոցի կամ կառույցի կողային մասի մինիմալ հեռավորությունը պետք է լինի ոչ պակաս քան 1մ:

Շինտեխնիկան լինելու է Կապալառու ընկերության սեփական տեխնիկական կամ անհրաժեշտության դեպքում վարձակալվելու են այլ կազմակերպություններից: Մեքենաներն աշխատելու են ըստ հերթականության և ըստ անհրաժեշտության: Աշխատող մեքենաները կայանվելու են գործունեության տարածքում՝ արտադրական հրապարակում: Շինարարական տեխնիկայի և սարքավորումների կայանման վայրերում նախատեսվում է ավազի կամ մանրախճի փռում՝ վառելիքի կամ քայուղերի հնարավոր արտահոսքը հողային և ջրային ռեսուրսներ կանխելու նպատակով: Աղտոտված ավազը կամ մանրախճը տեղափոխվելու է համապատասխան աղբավայր և փոխարինվելու է նորով:

Շինարարական տեխնիկայի համար համապատասխան վառելիքի լիցքավորումը և յուղումն իրականացվելու է շինհրապարակից դուրս՝ մասնագիտացված լցակայաններում կամ սպասարկման կետերում:

Կառուցապատման բոլոր լուծումների համար հաշվի են առնվելու տեղանքի պայմանները, կազմակերպվելու է անվտանգության տեխնիկայի կանոնների

իրականացման համալիր միջոցառումներ՝ ղեկավարվելով ՀՀՇՆ III-IV.2008-ի դրույթներով:

Ամբողջ շինարարության ընթացքում վերահսկվելու են շինարարության որակի չափանիշները՝ տեխնիկական վերահսկողություն իրականացնող մարմնի կողմից: Ակտավորվելու են թաքնված աշխատանքները, գրանցելով վարման մատյանում:

Ելնելով առկա պայմաններից շինությունները բացի շինարարական նորմերով տրված անվտանգության հրահանգներից, անհրաժեշտ է կազմակերպել և աշխատանքների կատարման նախագծում արտացոլել անվտանգության նորմերի անհատական մոտեցումներ՝ հատկապես կապված կռունկի գործողության գոտում կատարվելիք շին. մոնտաժային աշխատանքների հետ:

Աղբահեռացում. շինարարության ընթացքում առաջանալու են շինարարական նյութերի մնացորդներ շինարարական աղբի տեսքով՝ մոտ 120մ³ ծավալով: Շինաղբի կուտակումը կատարվելու է շինհրապարակում նախատեսված վայրում՝ պարկերի մեջ, չգերազանցելով նախատեսված բարձրության նորմերը: Կենցաղային աղբը կառուցապատման փուլում կազմելու է 8,400կգ/տարի: Կենցաղային աղբի կուտակման համար տեղադրվելու են 1.5*1 չափերի 4 աղբարկղ: Շինարարության փուլում աղբահեռացումը կարգավորվելու է շինթույլտվությամբ սահմանված պահանջին համապատասխան:

8. Օգտագործվող բնառեսուրսներ և նյութեր

Բազմաֆունկցիոնալ համալիրի կառուցման շինարարության փուլում բնառեսուրսներից օգտագործվելու է ջուր, իսկ շահագործման փուլում ջուր՝ խմելու-կենցաղային նպատակով և բնական գազ:

- 8.1 **Ջուր.** շինարարության փուլում ջուրն օգտագործվելու է աշխատողների խմելու, տնտեսա-կենցաղային կարիքների, տարածքի ջրցանի, հողի(գրունտի) խոնավացման և անհրաժեշտության դեպքում հրդեհաշիջման համար: Աշխատողների տեխնիկական և կենցաղային նպատակների համար օգտագործվելու է գոյություն ունեցող ջրագծերը կամ բերովի: Ջրցանի համար նախատեսվող տեխնիկական ջուրը բերվելու է ավտոցիստեռնով: Ջուրը լցվելու է տարածքում տեղադրվող 3տ տարողության բաքի մեջ: **Խմելու ջրի մատակարարման հաճախականությունը կատարվելու է ըստ կարիքի՝ շտերով:** Տեխնիկական ջուրն ըստ անհրաժեշտության օգտագործվելու է հրդեհամարման, ջրցանի և անիվների լվացման համար: Տեխնիկական ջրի մատակարարման աղբյուրը կճշտվի համապատասխան թույլտվություններ ստանալուց հետո, շինարարական աշխատանքների սկզբից՝ կապալառու կազմակերպության կողմից:

Տեխնիկական ջրի մատակարարումը կատարվելու է համապատասխան լիցենզիա ունեցող անձանց կամ ընկերությունների կողմից՝ պայմանագրային հիմունքներով:

ա) Շինանձնակազմի կենցաղային և տնտեսական ջրածախսը որոշվում է հետևյալ բանաձևով՝

$$W_{\text{ջ}} = (n \times N + n1 \times N1) \times T, \text{ որտեղ}$$

n – ԻՏ աշխատողների, ծառայողների թվաքանակն է՝ 18 մարդ

N– ԻՏԱ ջրածախսի նորմատիվն է՝ 0.016 մ³օր/մարդ

n1– սպասարկող աշխատողների թվաքանակն է՝ 52 մարդ

N1 – սպասարկողների ջրածախսի նորմատիվն է՝ 0.025 մ³օր/մարդ

T – աշխատանքային օրերի թիվն է՝ 1620օր:

Մխ.տ. = (18 x 0.016 + 52 x 0.025) x 1620 = 2,475մ³/շին. ժամ. կամ 1.528 մ³/օր:

բ) Ջրցանի համար օգտագործվող ջրի ծախսը որոշվում է հետևյալ կերպ՝ $U1 = S1 \times K1 \times T$, որտեղ՝

S1 – ջրվող տարածքի մակերեսը 1200 մ², (արդիրապարակ, ճանապարհներ)

K1 – 1 մ² օրական ջրցանի նորմը, 0.0015 մ³,

T – ջրցանի ժամանակահատվածը օրերով, 250 (առավելագույնը 250օր, ներառված կրկնակի ջրցանը)

$U1 = 1200 \times 0.0015 \times 250 = 450 \text{ մ}^3/\text{շին. ժամ. կամ } 1.23 \text{ մ}^3/\text{օր:}$

Ընդամենը ջրի սպառումը շինարարության փուլում կլինի 2.758մ³/օր:

Կեղտաջրեր. Աշխատողների համար նախատեսվում է տեղադրել բիոզուգարան՝ վացարանով: Իսկ ավտոբետոնախառնիչի տակարի, ավտոբետոնամոխի խողովակի վացման համար տեղադրվելու է ժամանակավոր պարզարան շխմ տարողունակությամբ:

Շահագործման փուլում Պահեստային շինությունների ջրամատակարարման և ջրահեռացման համակարգերը միացվելու են գոյություն ունեցող համայնքային ջրամատակարարման և ջրահեռացման ցանցերին՝ համաձայն «Վեոլիա Ջուր» ՓԲԸ տեխնիկական պայմանի համաձայն:

Բիոզուգարանի մաքրումը կատարվելու է մասնագիտական կազմակերպությունների կողմից՝ պայմանագրային հիմունքներով:

Շահագործման փուլում հրդեհաշիջման համար պահանջվող ջրի ելքը հաշվարկվել է համաձայն «Շենքերի ներքին ջրամատակարարում և ջրահեռացում» ՀՀՇՆ.40-01.01-2014 նորմերի: Հրդեհամարման համար նախատեսվող ջրաքանակը հաշվարկվում է 0,12լ/վրկ 1մ² մակերեսի համար:

8.2 **Նյութեր.** Շինարարության ժամանակ օգտագործվելու են շինանյութեր, մասնավորապես.

- ❖ երկաթբետոն, երկաթբետոնե կարկասներ
- ❖ ավազ, բետոն

- ❖ Ավագ, պորտլանդ ցեմենտ
- ❖ սրբատաշ և կոպտատաշ քար
- ❖ էլեկտրոդներ
- ❖ մետաղ, մետաղական կառուցվածքներ
- ❖ ամրանային ձողեր
- ❖ բարձրորակ երեսապատման սալիկներ
- ❖ ապակի
- ❖ բարձրորակ սվաղ և ներկ

Շինհրապարակում բետոնի շաղախի պատրաստման հանգույցի տեղադրում և բետոնախնուրդի պատրաստում չի նախատեսվում: Բետոնի շաղախը մատակարարվելու է մասնագիտացված ընկերության կողմից՝ համապատասխան բետոնախառնիչ մեքենաներով: Միաձույլ ե/բ կոնստրուկցիաների բետոնացման համար համապատասխան դասի բետոնը պատվիրվելու է մասնագիտացված բետոնային հանգույցներում: Բետոնը շինհրապարակում լցվելու է կաղապարների մեջ բետոնամոխչով:

Շինաշխատանքերը կատարվելու են մասնագիտացված կապալառու կազմակերպությունների կողմից: Շինարարության համար նախատեսված բոլոր նյութերն, ինչպես նաև շենքի արտաքին և ներքին հարդարման նյութերը մատակարարվելու են համապատասխան մասնագիտացված (լիցենզավորված) կազմակերպություններից՝ շինինդուստրիայի ձեռնարկություններից և գլխավոր շինարարական կազմակերպության արտադրական բազայից:

Ձմռանը ներքին հարդարման և բետոնային աշխատանքները կատարվելու են հատուկ տաքացման պայմաններում:

Արտադրական հրապարակում շինանյութերը պահեստավորվելու են պահեստներում, իսկ բաց տարածքի դեպքում կտեղադրվեն տակդիրների վրա՝ չգերազանցելով նախատեսված բարձրության նորմերը: Սորուն նյութերը պահեստավորվելու են ծածկի տակ:

9. Շրջակա միջավայրի վրա հնարավոր ազդեցությունները և ռիսկերը (շինարարության և շահագործման փուլ)

Գործունեության իրականացման ենթակա տարածքը գտնվում է Երևան քաղաքի Էրեբունի վարչական շրջանի Արին-Բերդի 5-ՌԴ նրբանցք հ. 1 հասցեում: Տարածքը կիսաբարեկարգ է, գրունտային: Նախատեսվող գործունեության իրականացման հետևանքով շրջակա միջավայրի վրա հնարավոր բացասական ազդեցությունները կառաջանան շինարարության փուլում, կապված՝ հողային աշխատանքների, մեքենաների և շինտեխնիկայի շահագործումից առաջացող ծխագազերի արտանետումների, շինտեխնիկայի շահագործման և ավտոտրանսպորտի տեղաշարժի արդյունքում աղմուկի մակարդակի ավելացման, թափոնների

կառավարման, բետոնային աշխատանքների հետ, ինչպես նաև աշխատանքի անվտանգության հետ, որոնք կլինեն կարճաժամկետ:

Գործունեության իրականացումն առաջացնելու է լանդշաֆտի որոշակի ծանրաբեռնվածություն: Գործունեության իրականացման ընթացքում ճառահատումներ չեն կատարվելու:

Պահեստային շինությունների կառուցումը կատարվելու է ՀՀ գործող շինարարական նորմերին և պահանջներին համապատասխան, մասնավորապես ՀՀՇՆ 30.01-2014թ. «Քաղաքաշինություն. քաղաքային և գյուղական վայրերի հատակագծում և կառուցապատում», ՀՀՇՆ 30.01-2014թ. «Բնակելի շենքեր. մաս 1-ին, բազմաբնակարան բնակելի շենքեր», ՀՀՇՆ 30.01-2014թ. «Շենքերի և շինությունների հրդեհային անվտանգություն», ՀՀՇՆ IV-11.03.-2002 «Ավտոկայանատեղեր», ՀՀՇՆ 22-01-2024 «Շինարարական կլիմայաբանություն»:

9.1 Օդային ավազան.

Գործունեության իրականացման շինարարության փուլում լինելու են օդային ավազան արտանետումներ՝ տրանսպորտային միջոցների աշխատանքի ընթացքում՝ ծխագազերի և հողային աշխատանքների (փորման, հարթեցման), ճանապարհների օգտագործման ժամանակ առաջացող փոշու տեսքով:

Գործունեության իրականացման ընթացքում օդային ավազանի հնարավոր աղտոտվածությունը լինելու է կարճաժամկետ և թույլատրելի նորմերի սահմաններում: Շինարարության ընթացքում, հատկապես չոր և շոգ եղանակներին, կատարվելու են շինհրապարակի և ճանապարհների փոշենստեցման աշխատանքներ՝ ջրցան մեքենայով:

Շինարարության փուլում կիրականցվի օդի աղտոտվածության գործիքային չափումներ անընդհատ ռեժիմով: Չափագրման գործիքը միացված կլինի քաղաքապետարանի օդի աղտոտվածության մակարդակի վերահսկման օնլայն կենտրոնին, որը հասանելի կլինի 24 ժամյա ռեժիմով՝ համաձայն Երևան քաղաքի ավազանու 2012թ. մարտի 16-ի «Քաղաքաշինական նորմատիվ-տեխնիկական փաստաթղթերով սահմանված նորմերի Երևանում իրականացման լրացուցիչ պայմանների կարգը սահմանելու մասին» N405-Ն որոշման:

Ելակետային տվյալներ

Երևան քաղաքի Էրեբունի վարչական շրջանի Արին-Բերդի 5-ՐԴ նրբանցք հ. 1 հասցեում նախատեսվում է իրականացնել պահեստային շինությունների կառուցում: Նախատեսվող աշխատանքները նախատեսվում է իրականացնել առավելագույնը 1620 օրվա ընթացքում: Շինարարության իրականացման յուրաքանչյուր փուլ ունի իր ժամկետը, համաձայն որի իրականացվել է արտանետվող նյութերի հաշվարկը:

Վերակառուցման աշխատանքների ընթացքում իրականացվելու են հետևյալ ծավալով հողային աշխատանքներ՝

- Գրունտի հանույթ – 4300 մ3
- Հետ լիցք – 3300 մ3

Շինարարության ժամանակ օգտագործվելու է նաև ավազ՝ ավազակոպճային խառնուրդ, խիճ, բիտում, ամրակցող նյութեր և այլ շինարարական նյութեր:

Շինարարության ժամանակ օգտագործվող հիմնական շինարարական տեխնիկայի և փոխադրամիջոցների ցանկը ներկայացվում է՝ թվով 11 շինմեքենա/շինտեխնիկա .

- Ավտովերամբարձ կռունկ-1 հատ,
- Բեռնատար ավտոբետոնախառնիչ- 2 հատ,
- Բեռնատար ինքնաթափ-4 հատ,
- Շարժական կոմպրեսոր- 1 հատ
- Էլ. եռակցման սարք- 1 հատ,
- Բուլդոզեր – 1հատ
- Էքսկավատոր-1 հատ

Մթնոլորտ արտանետվող նյութերի հաշվարկ

Շինարարական տեխնիկայի տեղաշարժը գրունտային ճանապարհով ուղեկցվում է փոշու արտանետմամբ, ինչն առաջանում է անվադողերի և գրունտային մակերեսի շփման արդյունքում, գրունտի, շինանյութերի, շինարարական աղբի տեղափոխման, դատարկման աշխատանքների ժամանակ: Շինհրապարակում անօրգանական փոշու արտանետման առավելագույն սահմանաչափը որոշվում է հետևյալ բանաձևով.

$$Q = \frac{C_1 \times C_2 \times C_3 \times K_5 \times N \times L \times C_7 \times q_1}{3600} + C_4 \times C_5 \times K_5 \times q_1^2 \times S \times n, \text{ գ/վրկ}$$

$$M_{\text{տարի}} = 0.0864 * M_{\text{վրկ}} * (365 - (T_{\text{ց}} + T_{\text{ձ}})), \text{ տ/տարի}$$

Որտեղ,

- C₁ – գործակից, որը հաշվի է առնում տեղանքում տրանսպորտի միջին բեռունանկությունը
- C₂ - գործակից, որը հաշվի է առնում տեղանքում տրանսպորտի տեղաշարժման միջին արագությունը
- C₃ - գործակից, որը հաշվի է առնում ճանապարհների վիճակը
- K₅ - գործակից, որը հաշվի է առնում նյութի մակերևույթային շերտի խոնավությունը
- N- ամբողջ տրանսպորտի վազքընթացների թիվն է ժամում
- L- մի վազքի միջին երկարությունն է
- C₇ - գործակից, որը հաշվի է առնում մթնոլորտ արտանետվող փոշու բաժնետմասը
q₁-1կմ վազքի դեպքում փոշու արտանետումները մթնոլորտ
- C₄ - գործակից, որը հաշվի է առնում պլատֆորմի մակերեսի նյութի պրոֆիլը
- C₅ - գործակից, որը հաշվի է առնում նյութի շրջափչման արագությունը
- K₅ - գործակից, որը հաշվի է առնում նյութի մակերևույթային շերտի խոնավությունը
q₁² - նյութի փաստացի մակերևույթի միավորից փոշու արտանետումները
- S- պլատֆորմայի միջին մակերեսն է ,

n- ավտոմեքենաների թիվն է
 Tcn – ձնածածկ օրերի թիվն է
 Tд – անձրևային օրերի թիվն է

Աղյուսակ 10.

Կատարվող աշխատանքի բնույթը	C1	C2	C3	N	L	C7	q1	C4	C5	K5	q12	S	n	M, տ/տարի	Q, գ/վրկ
Մեքենաների շարժը	1	0.6	0.1	2	0, 2	0,0 1	1025	1, 3	1.0	0,0 1	0,00 2	15	13	0,037	0.005
Գրունտի հանույթը	1	0.6	0.1	2	0, 2	0,0 1	1025	1, 3	1.0	0,0 1	0,00 2	7	1	0,0013	0,0001 8
Գրունտի հետլիցք	1	0.6	0.1	2	0, 2	0,0 1	1025	1, 3	1.0	0,0 1	0,00 2	7	1	0,0013	0,0001 8

Արտանետումների վերջնական տարբերակը ներկայացվում է Աղյուսակ 11-ում

Աղյուսակ 11.

Աշխատանքի բնույթը	M, տ/տարի	Q, գ/վրկ
Մեքենաների շարժը փոշի՝ 70-20% SiO2)	0,037	0.005
Գրունտի հանույթը փոշի՝ 70-20% SiO2)	0,0013	0,00018
Գրունտի հետլիցքի փոշի՝ 70-20% SiO2)	0,0013	0,00018
Արտանետվող փոշու ընդհանուր քանակը	0,0396	0,00536

Փորման աշխատանքների իրականացման արդյունքում արտանետվելու է անօրգանական փոշի՝ 20-70% SiO₂ պարունակությամբ: Նախատեսվող գործունեության նախագծային տվյալների համաձայն գրունտի հանույթի համար օգտագործվելու է 1 էքսկավատոր՝ համապատասխանաբար 1մ³ աշխատանքային շերտի տարողությամբ: Ելնելով գործող մեթոդակարգից՝ արտանետվող փոշու ծավալը հաշվարկվում է հետևյալ բանաձևով.

$$Q = \frac{P_1 \times P_2 \times P_3 \times P_4 \times P_5 \times P_6 \times B_1 \times G \times 10^6}{3600} \text{ գ/վրկ}$$

P1 - փոշու ֆրակցիայի բաժնեմասն է, 0,04

P2 0-50 մկմ չափերով մասնիկների բաժնեմասն է տարածվող փոշու անոթում, 0.02

P3 - գործակից, որը հաշվի է առնում շինարարական տեխնիկայի աշխատանքի գոտում քամու արագությունը, 1.2

P4 - գործակից, որը հաշվի է առնում նյութի խոնավությունը, 0.01

P5 - գործակից, որը հաշվի է առնում նյութի խոշորությունը, 0.5

P6 - գործակից, որը հաշվի է առնում տեղանքի պայմանները, 1.0

B1 - գործակից, որը հաշվի է առնում նյութի բեռնաթափման բարձրությունը, 0.5

G վերամշակվող գրունտի քանակն ըստ աշխատանքային շերտի տարողության՝
9տ/ժ

Այսպիսով,

$$0,04 \times 0,02 \times 1,2 \times 0,01 \times 0,5 \times 1 \times 0,5 \times 4,5 \times 10^6$$

$$Q = \frac{\dots}{3600} = 0,003 \text{ գ/վրկ}$$

Մեկանգամյա համախառն արտանետումը (70-20% SiO₂).

$$M = 0,0036 \times 0,003 \times 72 = 0,00078 \text{ տ/շինժամ}$$

Բեռնման – բեռնաթափման աշխատանքների իրականացման արդյունքում առաջացող փոշու հաշվարկն իրականացվել է գործող մեթոդակարգի համաձայն: Թափքի բեռնաթափման աշխատանքներն իրականացվում են ուղղահայաց՝ առանց թևքի կիրառման: Բեռնաթափվում է գրունտ, ինչից առաջացող փոշու ծավալը հաշվարկվում է հետևյալ բանաձևով.

$$K_1 \times K_2 \times K_3 \times K_4 \times K_5 \times K_7 \times K_8 \times K_9 \times B \times G \times 10^6$$

$$M = \frac{\dots}{3600} \times (1 - \eta), \text{ գ/վրկ}$$

K1 - փոշու ֆրակցիայի բաժնեմասն է,

K2 0-50 մկմ չափերով մասնիկների բաժնեմասն է տարածվող փոշու աերոզոլում,

K3 - գործակից, որը հաշվի է առնում շինարարական տեխնիկայի աշխատանքի գոտում քամու արագությունը,

K4 – գործակից, որը հաշվի է առնում տեղի պայմանները, տեղափոխման և փոշեառաջացման պայմանները,

K5 - գործակից, որը հաշվի է առնում նյութի խոնավությունը,

K7 - գործակից, որը հաշվի է առնում նյութի խոշորությունը,

K8 – ուղղման գործակից տարբեր նյութերի համար՝ կախված ճանկաշերտի տեսակից

K9 – ավտոինքնաթափի համախառն բեռնաթափման ուղղման գործակից

B - գործակից, որը հաշվի է առնում նյութի բեռնաթափման բարձրությունը,

G – նյութի վերամշակման գումարային քանակը 1 ժամվա հաշվով, տ/ժ

η - փոշենստեցման արդյունավետության հարաբերակցությունը մեկ միավորի հաշվով

Արտանետվող փոշու տարեկան քանակը որոշվում է հետևյալ բանաձևով.

$$M_{\text{տ}} = K_1 \cdot K_2 \cdot K_3 \cdot K_4 \cdot K_5 \cdot K_7 \cdot K_8 \cdot K_9 \cdot B \cdot G_{\text{տ}}, \text{ տ/տար}$$

ըստ $G_{\text{տ}}$ – վերամշակվող նյութի գումարային ծավալն է շինարարության ողջ ժամանակատվածի համար

Գրունտ

$$M = 0,05 \cdot 0,03 \cdot 1,2 \cdot 1 \cdot 0,5 \cdot 0,2 \cdot 0,21 \cdot 0,2 \cdot 0,5 \cdot 6 \cdot 10^6 / 3600 \cdot 0,15 = 0,000945 \text{ գ/վրկ}$$

$$M_{\text{տ}} = 0,05 \cdot 0,03 \cdot 1,2 \cdot 1 \cdot 0,5 \cdot 0,5 \cdot 0,4 \cdot 0,2 \cdot 0,5 \cdot 422 = 0,0076 \text{ տ/տարի}$$

Մթնոլորտ արտանետվող աղտոտող նյութերի բնութագիրը բեռնման –բեռնաթափման աշխատանքներից

Աղյուսակ 12.

Արտանետվող նյութ	Առավելագույն միանվագ, գ/վրկ	Տարեկան արտանետում տ/տ
Անօրգանական փոշի >70%	0,000945	0,0076
Անօրգանական փոշի 20-70%	0,003	0,0106

Շինարարության ժամանակ աշխատող դիզելային շարժիչով մեքենաներից արտանետվող ընդհանուր գազերի և վնասակար նյութերի հաշվարկն իրականացվել է համաձայն գործող մեթոդակարգի: Հաշվարկի բանաձևը արտանետվող գազերի ընդհանուր ծավալի համար իրականացվում է հետևյալ բանաձևով.

$$M' = \frac{G_4 \cdot q_i \cdot n \cdot 10^3}{3600}$$

Որտեղ, G_4 – դիզ. վառելիքի ժամային ծախսն է
 q_i – i-րդ աղտոտող նյութի սահմանային ցուցիչն է՝ տ/վ
 n – շինհրապարակում միաժամանակ աշխատող մեքենաների առավելագույն թիվն է:
 Հետևաբար,

$$M' = \frac{G_4 \cdot q_i \cdot n \cdot 10^3}{3600} = \frac{0.026 \cdot 0.084 \cdot 3 \cdot 10^3}{3600} = 0,0018 \text{մ}^3 \text{ գազային արտանետման ծավալն է:}$$

Դիզելային շարժիչով մեքենաներից արտանետվող վնասակար նյութերի հաշվարկն իրականացվում է հետևյալ բանաձևով.

$$G_i = \sum_{k=1}^k (m_{\text{ՍԹԱ}_i} \cdot t_{\text{ՍԹԱ}} + 1,3 \cdot m_{\text{ՍԹԱ}_{ik}} \cdot t_{\text{ՍԹԱ}_{ik}}) \cdot N_k / 1800, \text{ ր/ց}$$

որտեղ $m_{\text{ՍԹԱ}_i}$ – i-րդ նյութի սահմանային արտանետումն է չճանրաբեռնված մեքենայի շարժման ժամանակ գ/ր
 $1,3 \cdot m_{\text{ՍԹԱ}_{ik}}$ – i-րդ նյութի սահմանային արտանետումն է ճանրաբեռնված մեքենայի շարժման ժամանակ գ/ր
 $t_{\text{ՍԹԱ}}$ – մեքենային շարժման ժամանակահատվածն է 30ր. կտրվածքով՝ չճանրաբեռնված ր.
 $t_{\text{ՍԹԱ}_{ik}}$ – մեքենային շարժման ժամանակահատվածն է 30ր. կտրվածքով՝ ճանրաբեռնված ր.
 N_k – k-րդ խմբի մեքենաների վ միաժամանակ աշխատող մեքենաների

առավելագույն թիվն է

i-րդ նյութի համախառն արտահանման հաշվարկն իրականացվում է հետևյալ բանաձևով.

$$M_i = \sum_{k=1}^k (m_{U\Theta} \cdot t_{U\Theta} + 1,3 \cdot m_{U\Theta k} \cdot t_{U\Theta k}) \cdot 10^{-6}, \text{ տ/տարի}$$

Շինմեքենաների անվանացանկ	Քանակը	Մեկ մեքենայի միջին աշխատաժամանակը							Աշխատանքային օրերի թիվը	Միաժամանակ աշխատող մեքենաների առավելագույն թիվը
		Օր/ժ			30ր/ր					
		ընդամենը չճանրաբեռնված	ճանրաբեռնած	Ազատ ընթացք	չճանրաբեռնված	ճանրաբեռնած	Ազատ ընթացք			
Ավտովերամբարձ կռունկ	1 (1)	1	0,433	0,5	0,333	12	13	5	95	+
Բեռնատար ավտորետոնախառնիչ	1 (2)	1	0,433	0,5	0,333	12	13	5	95	+
Բեռնատար ինքնաթափ	1 (4)	3	2,4	2,6	1	12	13	5	320	+

Շարժական կոմպրեսոր	1 (1)	2	2,4	2,8	1	12	13	5	320	+
Էլ. եռակցման սարք- 1 հատ,	1 (1)	4	2,875	3,2	1,3	12	13	5	110	+
Բուլդոզեր	1 (1)	3	1,2333	1,6	0,6667	13	13	5	250	-
Էքսկավատոր	1 (1)	1	0,2333	0,4	0,16667	13	12	5	110	-
Ջրցան մեքենա	1 (1)	2	2	2,16667	0,8333 3	12	13	5	90	+

Աղտոտող նյութի անվանումը	i-րդ նյութի արտանետման ծավալը միաժամանակ աշխատող առավելագույն թվով մեքենաներից յուրաքանչյուրի համար հաշվարկվում է համաձայն $G_i = \sum_{k=1}^k (m_{\text{սթա}} \cdot t_{\text{սթա}} + 1,3 \cdot m_{\text{սթա}} \cdot t_{\text{սթա}}) \cdot N_k / 1800,$ <p>բանաձևի, իսկ ընդհանուր գ/վրկ</p>
Ածխածնի օքսիդ	0,00219
Ածխաջրածիններ	0,0023
Ազոտի օքսիդներ	0,0031
Ծծմբի երկօքսիդ	0,00108
Մուր	0,0022

Աղյուսակ 13.

Դիզելային շարժիչներից արտանետվող նյութի ընդհանուր ծավալը ըստ յուրաքանչյուր աղտոտող նյութի և ըստ աշխատող մեքենայի Ամրակցման աշխատանքների ժամանակ օգտագործվող նյութերի և ներկայնյութերի համար հաշվարկն իրականացվում է համաձայն հետևյալ բանաձևի.

$$\Pi = 10^{-3} \cdot m_k \cdot (\delta a / 100) \cdot (1 - f_p / 100) \cdot K, \text{ տ/տարի}$$

Որտեղ,

m_k – օգտագործվող ներկանյութի քանակն է, կգ

δa – ներկի բաժնեմասն է, որը կորում է աէրոզոլի տեսքով, %;

f_p -լուծիչ, %;

K – աէրոզոլի տեսքով ներկանյութի նստեցման գործակիցն է,

$$\Pi_1 = 10^{-3} \cdot m_k \cdot f_p \cdot \delta' p / 10^4, \text{ տ/տարի}$$

Որտեղ,

f_p - նյութի օքսիդացման չափաբաժինն է

$\delta' p$ – լուծիչի գոլորշիացման մասնաբաժինն է, որն առաջանում չորանալուց:

Հետևաբար ամրակցման աշխատանքների ժամանակ արտանետվող նյութերի քանակն ըստ տեսակի որոշվում է հետևյալ բանաձևով.

$$\Pi' \cdot 10^6$$

$$G = \text{-----}, \text{ գ/վրկ}$$

$$n \cdot t \cdot 3600$$

որտեղ,

Γ' - ամրակցման ընթացքում օգտագործվող նյութերի բաժնեմասն է, մեկ ամիս անընդմեջ աշխատելու պարագայում

n – մեկ ամսվա կտրվածքով օգտագործվող նյութերով աշխատելու անընդմեջ օրերի քանակն է

t – օրվա մեջ ներկանյութ օգտագործելու միջին ժամային քանակն է:

Այսպիսով,

$$\Gamma = 10^{-3} \cdot 18,05 \cdot (30/100) \cdot (1-45/100) \cdot 1 = 0,0031 \text{ տ/տարի}$$

$$G = 0,0031 \cdot 10^6 / (10 \cdot 6 \cdot 3600) = 0,01512 \text{ գ/վրկ}$$

$$\Gamma = 0,0031 \cdot 1 = 0,0031 \text{ տ/տարի}$$

$$G = 0,01512 \cdot 1 = 0,001512 \text{ գ/վրկ}$$

$$\Gamma = 10^{-3} \cdot 18,05 \cdot (45 \cdot 25 / 10^4) = 0,002189 \text{ տ/տարի}$$

$$\Gamma_1 = 10^{-3} \cdot 18,05 \cdot (45 \cdot 75 / 10^4) = 0,006546 \text{ տ/տարի}$$

$$\Gamma = 0,002189 + 0,006546 = 0,008735 \text{ տ/տարի}$$

$$\Gamma = 0,008735 \cdot 0,5 = 0,0043675 \text{ տ/տարի}$$

$$G = 0,002189 \cdot 0,5 = 0,001094$$

Այսպիսով, արտանետվող նյութերի տեսակային և քանակական տվյալները ներկայացվում են Աղյուսակ 14-ում

Աղյուսակ 14.

Աղտոտող նյութի անվանումը	Առավելագույն արտանետում գ/վրկ	Տարեկան արտանետում տ/տ
Դիմեթիլբենզոլ	0,001094	0,0043675
Կախյալ մասնիկներ	0,001512	0,002189

Իրականացնելով շինարարության ժամանակ աղտոտող նյութերի սահմանային թույլատրելի արտանետման ծավալների հաշվարկները, ներկայացնենք Աղյուսակ 15-ի տեսքով դրանց ամբողջական վերլուծությունը և նկարագիրը

Աղյուսակ 15.

Շինարարական աշխատանքների փուլերը	Մթնոլորտ վնասակար արտանետումների քանակը, գ/վրկ	Ժամանակահատված)							
	Անօրգանական փոշի 70-20% SiO2	Անօրգանական փոշի > 70 SiO2	Ածխածնի օքսիդ	Ածխաջրածիններ (CH)	Ազոտի օքսիդներ	Ծծմբի երկօքսիդ	Մուր	հմերթիլբենզոլ	սխյալ մասնիկներ
1	2	3	4	5			6		
Շինտեխնիկայի տեղեշարժ՝ այդ թվում նաև շինադրի տեղափոխում	0,0396	-	-	-	-	-	-		
Փորման աշխատանքներ	0,003	-	-	-	-	-	-		
Բեռնման – բեռնաթափման՝ այդ թվում շենքի վերակառուցման աշխատանքներ	-	0,000945	-	-	-	-	-		
Դիզելային շարժիչից առաջացող արտանետումներ	-	-	0,00362	0,003214	0,00409	0,00204	0,00278		
Ամրակցման աշխատանքներից արտանետումներ	-	-	-	-	-	-	-	001094	001512

ր									
---	--	--	--	--	--	--	--	--	--

9.2 Հողային ռեսուրսներ.

Տարածքում առանձնացվել է գրունտի մեկ շերտ՝ կավ՝ բացից մինչև մուգ շագանակագույն, պինդ թանձրությամբ, փոշենման մասնաիկներով: Բացակայում է բուսահողը:

Համաձայն նախագծային լուծումների՝ նախատեսվող գործունեության իրականացման համար նախատեսվում է 4300մ³ ծավալի հողային աշխատանքներ: Հողային զանգվածն առաջանալու է շենքի հենասյուների հիմքերի փորման, ներտարածքային ճանապարհների կառուցման, ջրամատակարարման և ջրահեռացման համակարգերի կառուցման համար նախատեսվող աշխատանքներից: Ավելացած հողային զանգվածը տեղափոխվելու է աղբավայր՝ Երևանի համայնքապետարանի հետ համաձայնեցված:

Շահագործման փուլում հողային ռեսուրսների վրա ազդեցություն չի նախատեսվում, ելնելով գործունեության բնույթից:

9.3 Ջրային ռեսուրսներ.

Համաձայն ինժեներատեխնիկական եզրակացության՝ նախատեսվող գործունեության տարածքում առակ են գրունտային ջրեր՝ 12,4-13,6մ խորությունների վրա: Գրունտային ջրերի սեզոնային բարձրացումը հասնում է 0,5մ՝ ֆիքսված հորիզոնից: Ուստի նախատեսվում է ստորգետնյա կոնստրուկցիաները ջրամեկուսացնել ջրամեկուսիչ նյութերով, որոնք վնասվելուց պահպանելու համար պետք է պաշտպանել լրացուցիչ թերթավոր սինթետիկ վահաններով:

Կառուցապատվող տարածքում չկան մակերևութային ջրային ավազաններ կամ առուներ: Ուստի մակերևութային վրա ուղղակի ազդեցություն չի կանխատեսվում: Շինարարական աշխատանքները կատարվելու են ցանկապատված շինհրապարակի ներսում, ինչը կբացառի և/կամ կնվազեցնի հնարավոր արտահոսքերը և արտանետումները ջրային ռեսուրսներ:

9.4 Կենսաբազմազանություն.

Գործունեության ենթակա տարածում գերակշռում են կավաավազային շերտերը, տեղ-տեղ տարախոտային բուսական ծածկով:

Բուսական աշխարհ. նախատեսվող գործունեության ենթակա տարածքն արդեն ենթարկված է անտրոպոգեն ազդեցությունների, հարակից գտնվում են պահեստային շինություններ, արտադրական տարածքներ: Տարածքում բացակայում են ծառեր, թփեր, ՀՀ Կարմիր գրքում գրանցված բուսատեսակները:

Կենդանական աշխարհ. գործունեության հարակից տարածքներն արդեն կառուցապատված են, ուստի մարդկային գործոնի, երթևեկության՝ մեքենաների շարժի, աղմուկի պայմաններում տարածքում բացակայում են ՀՀ Կարմիր գրքում գրանցված կենդատեսակները, ինչպես նաև կենդանիների բնադրավայրերը, միգրացիոն ուղիները:

Հաշվի առնելով, որ նախատեսվող գործունեությունն իրականացվելու է Երևան քաղաքի բնակեցված և կառուցապատված թաղամասում, կենսաբազմազանությանը վտանգ չի սպառնում և բնապահպանական միջոցառումներ չեն նախատեսվում:

9.5 Թափոններ.

Գործունեության իրականացման հետևանքով շինարարության փուլում առաջանալու են կոշտ թափոններ.

- շինարարական նյութերի մնացորդներ շինարարական աղբի տեսքով (ավազի, բետոնի, քարի և այլն), (վտանգավորության դաս IV դաս, ծածկագիր՝ 91200601 01 00 4)՝ 81 մ³ ծավալով:
- կոշտ կենցաղային թափոններ՝ աղբ (ծածկագիր՝ 91200400 01 00 4) կառուցապատման փուլում՝ 8400 կգ/տարի, շահագործման փուլում՝ 9600 կգ/տարի:
- Փորման աշխատանքների ընթացքում առաջացած վտանգավոր նյութերով չաղտոտված հող» (ծածկագիրը՝ 31401100 08 99 5)՝ 1000 մ³:
- յուղոտված լաթեր(58200600 01 01 4)՝ 25կգ,
- յուղերով աղտոտված ավազ(յուղի պարունակությունը - 15%-ից ցածր՝31402303 01 03 4)՝ 7մ3,
- ներկեր, կարծրացած սոսինձ(55700600 01 01 4)՝ 5կգ,
- սև մետաղի թափոններ(ծածկագիր՝ 35131100 01 00 4)՝ 7կգ, տարբեր պարունակության՝ պղնձի(ծածկագիր՝ 3531030501013)՝ 7մ3, ալյումինի(ծածկագիր՝ 35310105 01 99 5)՝ 6մ3 մնացորդներով մետաղալարեր և այլն:

Որոշ թափոններ/սև մետաղի, պղնձի, ալյումինի, սոսնձի և այլն/ քանակական հստակ գնահատումը կկատարվի Կապալառու կազմակերպության կողմից, ելնելով փաստացի արդյունքներից:

Այս կարգի թափոնները համաձայն՝ ՀՀ բնապահպանության նախարարի 2006թ. դեկտեմբերի 25-ի N430-Ն և 2006 թվականի հոկտեմբերի 26-ի N342-Ն հրամանների՝ ըստ վտանգավորության դասակարգված թափոնների ցանկի՝ պատկանում են վտանգավորության 4 և 5-րդ դասերին: Իսկ 3-րդ դասի աղբը առաջանալու է հաղորդալարեր անցկացնելիս: Հաղորդալարարեն անցկացվելու են մասնագիտացված կազմակերպությունների կողմից, որոնք ավելցուկային մնացորդներն իրենց հետ տանելու

են: Այնուամենայնիվ տարածքում որպես աղբ կուտակվելու դեպքում կհանձնվեն մասնագիտացված կազմակերպություններին պայմանագրային հիմունքներով

Պարզարանից գոյացած տիղմը իրենից ներկայացնում է շինտեխնիկայի անիվների լվացումից առաջացած հողի, ավազի և այլ մնացորդային նստվածք, որն իրենից որևէ վտանգ չի ներկայացնում և մնացած աղբի հետ տեղափոխվելու է աղբավայր:

Շինաղբի, չաղտոտված հողային զանգվածի տեղափոխման վայրը, ինչպես նաև վերը նշված թափոնների տեղափոխման վայրը կճշտվի Երևանի քաղաքապետարանի հետ՝ շին. թույլտվության փուլում:

Կենցաղային աղբի հաշվարկները

Կենցաղային աղբի ծավալը հաշվարկվում է հետևյալ բանաձևով.

$$M=n*m$$

m – 1 հերթափոխում կենցաղային աղբի ծավալն է մեկ մարդու հաշվով՝ 9,6կգ/տ

n – աշխատողների թիվն է

$$M=70*120= 8400 \text{ կգ/տ կամ } 4.43\text{կգ/օր}$$

Շինարարությունը տևելու է 2,6 տարի, հետևաբար

$$M=3120*2.6= 8112\text{կգ/տ}$$

Շահագործման փուլում կենցաղային աղբի առավելագույն ծավալը հաշվարկվել է հաշվի առնելով աշխատողների թիվը՝ 15 մարդ: Շահագործման փուլում կենցաղային աղբի ծավալը կկազմի.

$$M=15*120= 1800\text{կգ/տարի կամ } 27\text{կգ/օր:}$$

9.6 Պատմամշակութային և բնության հուշարձաններ.

Գործունեության ենթակա և մոտակա տարածքներում բացակայում են պատմամշակութային արժեք ունեցող պատմամշակութային և բնության հուշարձանները:

Ուստի հնարավոր ազդեցություններ վերջիններիս վրա չի նախատեսվում:

Միաժամանակ շինարարական աշխատանքների ընթացքում որևէ հնագիտական շերտի կամ հուշարձանի հայտնաբերման դեպքում շինարարական աշխատանքներն անմիջապես դադարեցվելու և տեղեկացվելու են համապատասխան պետական մարմնին (Պատմական և մշակութային հուշարձանների պահպանության վարչությանը)՝ համաձայն ՀՀ գործող օրենսդրության հետագա գործողությունները կազմակերպելու համար: Շինարարական աշխատանքները հնարավոր կլինի շարունակել միայն համապատասխան թույլտվության տրամադրման դեպքում:

9.7 Աղմուկ և թրթռում.

Շինարարության ընթացքում աղմուկի և թրթռումների մակարդակը կապված է լինելու շինարարական տեխնիկայի, սարքավորումների և տրանսպորտային միջոցների աշխատանքի հետ: ՀՀ-ում աղմուկի մակարդակը կանոնակարգվում է համաձայն՝ ՀՀ Առողջապահության նախարարի 2002թ. մարտի 6-ի՝ «ԱՂՄՈՒԿՆ ԱՇԽԱՏԱՏԵՂԵՐՈՒՄ, ԲՆԱԿԵԼԻ ԵՎ ՀԱՍԱՐԱԿԱԿԱՆ ՇԵՆՔԵՐՈՒՄ ԵՎ ԲՆԱԿԵԼԻ ԿԱՌՈՒՑԱՊԱՏՄԱՆ ՏԱՐԱԾՔՆԵՐՈՒՄ» N2-III-11.3 ՍԱՆԻՏԱՐԱԿԱՆ ՆՈՐՄԵՐ N2-III-11.3 ՀԱՍՏԱՏԵԼՈՒ ՄԱՍԻՆ N 138 հրամանի և ՀՀ Քաղաքաշինության նախարարի 2014թ. մարտի 17-ի՝ ՀՀՇՆ 22-04-2014 «ՊԱՇՏՊԱՆՈՒԹՅՈՒՆ ԱՂՄՈՒԿԻՑ» ՇԻՆԱՐԱՐԱԿԱՆ ՆՈՐՄԵՐԸ ՀԱՍՏԱՏԵԼՈՒ ԵՎ ՀԱՅԱՍՏԱՆԻ ՀԱՆՐԱՊԵՏՈՒԹՅԱՆ ՔԱՂԱՔԱՇԻՆՈՒԹՅԱՆ ՆԱԽԱՐԱՐԻ 2001 ԹՎԱԿԱՆԻ ՀՈԿՏԵՄԲԵՐԻ 1-Ի N 82 ՀՐԱՄԱՆՈՒՄ ՓՈՓՈԽՈՒԹՅՈՒՆ ԿԱՏԱՐԵԼՈՒ ՄԱՍԻՆ N79-Ն հրամանի պահանջներին համապատասխան:

Աղմուկից պաշտպանվող օբյեկտ են հանդիսանում հարակից բնակելի շենքերը, որոնց պատերը, երկշերտ պատուհանները արդեն իսկ կրում են աղմուկի մեկուսիչի դեր: Աղմուկի հիմնական աղբյուր են հանդիսանում շինարարության սկզբում էքսկավատորը, իսկ ավարտին գլղոնը: Միաժամանակ այս երկու շինտեխնիկան չի շահագործվում: Երկու աղմուկի աղբյուրներն էլ կրում են ժամանակավոր բնույթ: Էքսկավատորը աշխատելու է 10 ամիս աղմուկի մակարդակը՝ LAէկվ, կազմում է 85 դԲ: Գլղոնը տարածքի բարեկարգման ընթացքում՝ 6 ամիս աղմուկի մակարդակը՝ LAէկվ, կազմում է 80 դԲ: Աղմուկի մակարդակի հաշվարկը կատարվել է համաձայն ՀՀՇՆ 22-04-2014: Շինհրապարակը լինելու է ցանկապատված: Ցանկապատի նյութի խտությունը՝ ≤ 200կգ/մ2: Շինության պատերը ևս հանդիսանում են միաժամանակյա աղմուկից պաշպանման էկրան:

Պաշտպանիչ էկրանի արդյունավետությունը հաշվարկում են հետևյալ բանաձևով.

$$L_{աղ} = 23 \lg mէ - 10 \text{ դԲ, երբ } m \geq 200 \text{ կգ/մ}^2$$

$$L_{աղ} = 13 \lg mէ - 13 \text{ դԲ, երբ } m \leq 200 \text{ կգ/մ}^2$$

Որտեղ $m = Km$ – մակերեսի խտության էկվիվալենտն է,

m – մակերեսի խտությունն է, կգ/մ²,

K –գործակից է , որը հաշվի է առնում պատնեշի խտությունը, որը
200կգ/մ² $K=1,3$

$$M = 1,3 \times 200 = 260$$

$$L_{աղ} = 13 \lg mէ - 13 = 18,2 \text{ դԲ}$$

Շինությունից դուրս աղմուկի մակարդակը կկազմի՝

$$L_{Aտար} = LAէկվ - L_{աղ} = 85 - 18,2 = 66,8 \text{ դԲ}$$

Հարակից բնակելի շինությունների պատերը, պատուհանները, մուտքի դռները, տանիքը, կանաչապատ տարածքը հադիսանում են որպես պաշպանիչ էկրան: Ձայնամեկուսացումը ՐԱտր ըստ աղույակ 2` կազմում է միջինը 50 դԲ:

$$LA_{տար} = 66,8 - 50 = 16,8 \text{ դԲ}$$

Գլղոնի համար՝

$$LA_{տար} = LA_{էկվ} - L_{աղ} = 80 - 18,2 - 50 = 11,8 \text{ դԲ}$$

Մոտակա բնակելի շինությանների ներսում աղմուկի մակարդակը էքսկավատորի աշխատանքի դեպքում կկազմի 16,8 դԲ, իսկ գլղոնի 11,8 դԲ, ինչը նորմայից բավականին ցածր է: Աշխատանքները իրակացվելու են միայն ցերեկային ժամերին:

Թրթում

Թրթման նորմաները բնակելի շենքերում, ըստ ՀՀ առողջապահության նախարարի 17 մայիսի 2006թ. N533-Ն որոշման, ներկայացված են ներքոնշյալ աղյուսակում:

Հասարակական շենքերում թրթման (վիբրացիայի) թույլատրելի մակարդակները

Միջին երկրաչափական հաճախականության օկտավային շերտեր, Հց	Թույլատրելի արժեքները X0, Y0 և Z0 առանցքներով			
	Թրթոս արագացում		Թրթոս արագություն	
	մ/վրկ ² .10 ⁻³	դԲ	մ/վ .10 ⁻³	դԲ
2	10,0	80	0,79	84
4	11,0	81	0,45	79
8	14,0	83	0,28	75
16	28,0	89	0,28	75
31,5	56,0	95	0,28	75
63	110,0	101	0,28	75
Ճշգրտված ու համարժեքային ճշգրտված արժեքները և դրանց մակարդակները	10	80	0,28	75
<p>Ոչ մշտական թրթման (վիբրացիայի) համար թույլատրելի արժեքներին մտցվում է ուղղում - 10դԲ, իսկ բացարձակ արժեքները բազմապատկվում են 0,32-ով:</p> <p>Դպրոցների սենքերի, ուսումնական հաստատությունների, գրադարանների ընթերցասրահների համար մտցվում է ուղղում -3դԲ:</p>				

Շինարարության ընթացքում թրթման աղբյուր են հանդիսանում շինտեխնիկայի աշխատաքը, որոնց թրթման մակարդակը ցածր է, և արդեն իսկ շինիրապարակի

սահմաններում այլքը մարում է և չի կարող ազդեցություն ունենալ շրջակա միջավայրի վրա:

Համապատասխան բնապահպանական միջոցառումների կիրառման դեպքում շինարարական աղմուկի և թրթռումների մակարդակը շինհրապարակին հարակից տարածքում չի գերազանցի ՀՀ օրենսդրությամբ սահմանված նորմերը:

9.8 Արտակարգ իրավիճակներ.

Ֆիզիկատերերաբանական վտանգավոր երևույթները, որոնք կարող են բացասական ազդեցություն ունենալ ուսումնասիրվող տեղամասում բացակայում են:

Շինարարական աշխատանքների կատարման ընթացքում հնարավոր են արտակարգ իրավիճակների հնարավոր ռիսկերի առաջացում կապված՝

- բնական աղետների,
- սողանքների, հրդեհների,
- հեղուկ նյութերի արտահոսքի
- շահագործվող շինտեխնիկայի վթարների հետ:

Շահագործման փուլում արտակարգ իրավիճակների ռիսկը կապված է պահեստային շինություններում:

9.9 Աշխատանքի կազմակերպում և անվտանգություն, մարդու առողջություն.

Շինարարական աշխատանքների կատարման ընթացքում հնարավոր են աշխատողների արտակարգ իրավիճակների և աշխատանքի անվտանգության հնարավոր ռիսկերի առաջացում՝ կապված հրդեհների, հեղուկ նյութերի արտահոսքի, աշխատողների վնասվածքների և տեխնիկա-տրանսպորտային միջոցների շահագործման ընթացքում հնարավոր վթարների հետ:

Հնարավոր ազդեցություններից խուսափելու համար շինաշխատանքները կկատարվեն պահպանելով շինարարության ժամանակացույցը և աշխատանքի անվտանգության կանոններն՝ ըստ ՇՆԱԿ-3-480* նորմերի:

9.10 Սոցիալական.

Պահեստային շինությունների շինարարության ընթացքում բացվելու են նոր աշխատատեղեր: Նախատեսվող աշխատողների քանակը շինհրապարում կազմելու է 140 մարդ, որից միաժամանակյա առավելագույնը՝ 70մարդ, որից ճարտարագիտատեխնիկական, ինժեներական անձնակազմ՝ 18մարդ, բանվորներ՝ 52 :

Աշխատելու են 6 օր՝ 8 ժամյա հերթափոխային գրաֆիկով:

Շինարարության ընթացքում առաջանալու են հարակից տարածքի մեքենաների տեղաշարժի ժամանակավոր անհարմարություններ, որոնք հնարավոր է կանխարգելել

կառավարման պլանով նախատեսված միջոցառումների կատարման միջոցով: Շինարարության ընթացքում այլ անձանց իրավունքների սահմանափակում կամ ՀՀ օրենսդրությամբ սահմանված այլ կարգի խախտում չի նախատեսվում:

9.11 Լանդշաֆտ.

Գործունեության իրականացումը առաջացնելու է լանդշաֆտի լրացուցիչ ծանրաբեռնվածություն: Նախատեսվող գործունեության իրականացման տարածքներում (ազդեցության գոտում) լանդշաֆտի, բուսական ու կենդանական տեսակների, հողային և ջրային ռեսուրսների վրա հնարավոր վնասակար ազդեցություններ չեն ակնկալվում: Նախատեսված շինարարական աշխատանքների ազդեցությունը տարածքի վրա կլինի նվազագույն՝ կրելով սահմանափակ և կարճատև բնույթ:

9.12 Բարեկարգում և Կանաչապատում.

Կառուցապատման աշխատանքներից հետո նախատեսվում է տարածքը բարեկարգել և կանաչապատել: Կանաչապատումն իրականացվելու է գազոնի և ծաղկանոցի տեսքով:

Կանաչապատման նպատակով օգտագործվող բուսահողը ձեռք է բերվելու ՀՀ օրենսդրությամբ սահմանված կարգով՝ պայմանագրային հիմունքներով:

Կանաչապատ տարածքի ոռոգումը իրականացվելու է ջրցան մեքենայով կամ ձեռքով, քանի որ տարածքը փոքր է:

10. Շրջակա միջավայրի, մարդու առողջության վրա վնասակար ազդեցության բացառմանը, նվազեցմանն ուղղված բնապահպանական միջոցառումները(Բնապահպանական կառավարման պլան)

Ներկայացված հայտով նախատեսվում է շրջակա միջավայրի բաղադրիչների վրա հնարավոր բացասական ազդեցությունների մեղմանն ուղղված նախատեսվող միջոցառումներ՝ բնապահպանական կառավարման պլան, որոնց ճիշտ կիրառման արդյունքում գործունեության իրականացման հետևանքները շրջակա միջավայրի վրա կլինեն նվազագույնը:

10.1 Օդային ավազան

Արտանետումների քանակը մեղմելու, մթնոլորտային օդի որակի վրա հնարավոր ազդեցությունը կրճատելու նպատակով նախատեսվում է.

- շինարարական աշխատանքների և ճանապարհների շահագործման ընթացքում՝ գրունտի խոնավեցում և ճանապարհների ջրցան,

- շինհրապարակը ցանկապատելու է, կառուցվող շենքերը կծածկվեն համապատասխան բարձրության ցանցով՝ փոշու արտանետումները նվազեցնելու նպատակով,
 - մեքենաները շին. հրապարակ մտնելու և դուրս են գալու մաքուր վիճակում,
 - գործունեության վայր շինանյութերի և սորուն նյութերի տեղափոխումը կատարել փակ ծածկ ունեցող մեքենաներով կամ նյութերը տեղափոխող մեքենաները փակել անջրթափանց թաղանթով,
 - շինհրապարակում սորուն նյութերը պահվել ժամանակավոր պահեստներում կամ ժամանակավոր ծածկի տակ՝ ծածկվելու են անջրթափանց պոլիէթիլենային թաղանթով,
 - բացառել տարածքում թափոնների բաց այրումը,
 - օգտագործվող տեխնիկան, սարքավորումները և տրանսպորտային միջոցներն օգտագործել միայն սարքին վիճակում,
 - բացառել անսարք վիճակում գտնվող և արտահոսքեր ունեցող մեքենաների օգտագործումը: Այդ նպատակով իրականացվելու են պարբերաբար ստուգումներ:
- Նշված միջոցառումների իրականացման արդյունքում օդային ավազանի աղտոտվածության լրացուցիչ ավելացում չի նախատեսվում:

10.2 Հողային ռեսուրսներ

Հողային ռեսուրսներն աղտոտումից պահպանելու համար նախատեսվում է.

- հողային աշխատանքների արդյունքում հանված հողային գրունտը մինչև օգտագործելը պահվելու է շինհրապարակում, առանձնացված վայրում՝ ծածկված անջրթափանց պոլիէթիլենային թաղանթով,
- շինարարական աշխատանքների ընթացքում հանված հողային գրունտն օգտագործվելու է տարածքի հարթեցման և բարեկարգման նպատակով,
- շինհրապարակն ապահովված է կլինի արտահոսքը կանխող/մաքրող սարքավորումներով՝ հողի հնարավոր աղտոտումը կանխելու համար,
- շինարարական նյութերը կտեղադրվեն հատուկ տակդիրների կամ բետոնապատ մակերեսների վրա,
- նվազագույնի է հասցվելու շինհրապարակում պահվող նյութերի և թափոնների քանակը,
- ավտոմեքենաները շինհրապարակից դուրս են գալու միայն մաքուր վիճակում՝ շրջակա տարածքը չաղտոտելու նպատակով,
- շինարարության փուլում օգտագործվող տրանսպորտային միջոցների լիցքավորումը և տեխնիկական սպասարկումը կկատարվի տարածքից դուրս՝ հատուկ մասնագիտացված կազմակերպություններում,
- այն հատվածներում, որոնք նախատեսված են շինարարական տեխնիկայի տեխնիկական սպասարկման և կայանման համար տեղադրվելու է ավազ կամ մանրախիճ,

- մեքենաներից և սարքավորումներից վառելիքի և/կամ քսայուղերի արտահոսքի դեպքում, փոված ավազը կամ մանրախիճը տեղափոխվելու է համապատասխան աղբավայր, այն փոխարինելով նորով,

- մեքենաների անիվների լվացումը կատարել անիվների լվացման հարթակում,
- բոլոր մեքենաների անիվների և թափքերի մաքրումը կատարել մինչև վերջիններիս շինհրապարակից դուրս գալը:

10.3 Ջրային ռեսուրսներ

Գործունեության իրականացման շինարարության փուլում ջրային ռեսուրսների վրա հնարավոր բացասական ազդեցությունները մեղմելու կամ կանխարգելու նպատակով նախատեսվում է.

- փոշենստեցման համար ջրցանը կատարվելու է ըստ անհրաժեշտության, հնարավորինս չառաջացնելով մակերևութային հոսքեր,

- անձրևաջրերը և շինարարական հոսքաջրերը հեռացվելու են դեպի տարածքում տեղադրվող պարզարան՝ 0,84 մ³ չափերի:

- ջրցանման համար կօգտագործվի միայն տեխնիկական որակի ջուր և պարզարանում կուտակված ջուրը:

- տեխնիկական ջուրը կմատակարարվի լիցենզիա ունեցող կազմակերպությունների կողմից՝ պայմանագրային հիմունքներով, որը կկնքվի շինարարության սկզբում՝ Կապալառու կազմակերպությունը,

- պարզարանում մեխանիկական նստեցման հետևանքով առաջացած տիղմը՝ որպես շինաղբ, ժամանակ առ ժամանակ կտեղափոխվի աղբավայր՝ պայմանագրային հիմունքներով,

- շինարարական տրանսպորտային միջոցների և սարքավորումների սպասարկումը կատարվելու է համապատասխան մասնագիտացված կետերում,

- շինարարության համար անհրաժեշտ բետոնախառնուրդը բերվելու է պատրաստի վիճակում՝ բետոնախառնիչ մեքենաներով,

- բետոնանյութի լցվածությունն ապահովել այնպես, որպեսի բետոնանյութը տեղափոխման ժամանակ չթափվի ճանապարհներին՝ երթեկությանը չխոչընդոտելու և ասֆալտածածկը չվնասելու համար,

- ստորգետնյա կոնստրուկցիաները ջրամեկուսացնելու նպատակով օգտագործվող ջրամեկուսիչ նյութերը պետք է համապատասխանեն համապատասխան չափորոշիչներին՝ գրունտային ջրերի հետ շփման արդյունքում վտանգավոր նյութեր վերջինիս մեջ չներթափանցելու նպատակով,

- օգտագործվող ջրամեկուսիչ նյութերը չպետք է պարունակեն սնդիկ պարունակող կամ այլ քայքայիչ նյութեր:

Կեղտաջրերի հեռացման համար նախատեսվում է.

- շինարարության փուլում աշխատողներն օգտվելու են տարածքում տեղադրվող սանհանգույցից՝ բիոզուգարանից,

- շինարարական հոսքաջրերի համար կառուցվելու է ժամանակավոր պարզարան,

- բիոզուգարանի մաքրումը կատարվելու է մասնագիտացված կազմակերպությունների կողմից՝ պայմանագրային հիմունքներով,

- շինաշխատանքների ավարտից հետո բիոզուգարանը և պարզարանը ապամոնտաժվելու են և տեղափոխվելու են Կապալառու կազմակերպության կողմից:

Շահագործման փուլում պահեստային շինությունների ջրամատակարարման համակարգը միացվելու է քաղաքային ջրատարին: Իսկ ջրահեռացման համակարգը՝ քաղաքային ջրահեռացման ցանցին:

10.4 Թափոններ

Շինարարության փուլում թափոնների հնարավոր ազդեցությունները հողային և ջրային ռեսուրսների վրա մեղմելու նպատակով նախատեսվում է.

- շինարարական աշխատանքների ժամանակ գործունեության տարածքը և շրջակա միջավայրը զերծ է պահել թափոնների կուտակումներից,

- շին հրապարակի տարածքում կհստակեցվի շին աղբի և չաղտոտված հողային զանգվածին ախնական կուտակման վայրը,

- շինարարական թափոնները՝ շինաղբ, բետոնյա մնացորդներ, պարկեր և այլն, կհավաքվեն անջրթափանց պոլիէթիլենային պարկերի մեջ և կտեղափոխվեն համայնքի կողմից հատկացված վայր, քանի որ տարածաշրջանում չկան կազմակերպված սանիտարական աղբավայրեր,

- մետաղական մասերն կառանձնացվեն և որպես մետաղի ջարդոն կհանձնվեն հատուկ մասնագիտացված կազմակերպություններին՝ պայմանագրային հիմունքներով,

- կառուցապատման փուլում կենցաղային աղբը կուտակվելու է 4 հատ 1,5x1մ3 չափերի պլաստմասե աղբահավաք տարողությունների մեջ,

- կենցաղային աղբի հեռացումը կատարվելու է կանոնավոր՝ ըստ անհրաժեշտության՝ մասնագիտացված կազմակերպությունների կողմից՝ պայմանագրային հիմունքներով,

- շինաղբի տեղափոխումը կատարվելու է փակ ծածկով ապահովված բեռնատարներով կամ բեռնատարները ծածկվելու են անջրթափանց պոլիէթիլենային թաղանթով,

- բացառել աղբի կուտակումը շիրապարակից դուրս՝ այլ բնակելի և հասարակական տարածքներում,

- շինարարական աշխատանքների ավարտից հետո շինարարական նյութերի մնացորդները, վտանգավոր նյութերը հավաքվելու են հատուկ տարողությունների մեջ և աշխատանքների ավարտից հետո հեռացվելու են Կապալառուի կողմից:

Շահագործման փուլում կենցաղային աղբի կուտակման համար նախատեսվում է տեղադրել 4 հատ 1,5x1մ³ տարողության պլաստմասե աղբամաններ, ինչպես նաև տեսակավորման աղբամաններ:

10.5 Պատմամշակութային և բնության հուշարձաններ.

Շինարարական աշխատանքների ընթացքում որևէ հնագիտական շերտի կամ հուշարձանի հայտնաբերման դեպքում շինարարական աշխատանքներն անմիջապես դադարեցվելու և տեղեկացվելու են համապատասխան պետական մարմին (Պատմական և մշակութային հուշարձանների պահպանության վարչությանը)՝ համաձայն ՀՀ գործող օրենսդրության հետագա գործողությունները կազմակերպելու համար: Շինարարական աշխատանքները հնարավոր կլինի շարունակել միայն համապատասխան թույլտվության տրամադրման դեպքում:

10.6 **Աղմուկ և թրթռում.** Շինարարության փուլում աղմուկի և թրթռումների մակարդակը նվազեցնելու նպատակով նախատեսվում է.

- շինարարական աշխատանքները և տրանսպորտի տեղաշարժը կազմակերպել ցերեկային ժամերին,

- կառուցապատման տարածքում ձայնակլանիչ նյութերի և կոնստրուկցիաների կիրառում,

- շինարարական աշխատանքներում ներգրավվելու են ժամանակակից աղմուկի առաջացման ցածր ցուցանիշներ ունեցող տեխնիկական միջոցներ,

- տրանսպորտային միջոցները և սարքերն օգտագործել սարքին վիճակում,

- պարբերաբար կստուգվեն և կկարգաբերվեն տրանսպորտային միջոցների շարժիչները,

- բացառել շինարարության ընթացքում օգտագործվող մեքենաների կայանումը բնակելի տների, այլ հասարակական շենքերի հարևանությամբ,

- օգտագործվող շին տեխնիկական և մեքենաները պետք է ապահովված լինեն համապատասխան խլացուցիչներով,

- պահպանել աղմուկի, վիբրացիայի, արտանետվող գազերի թույլատրելի նորմերը:

10.7 **Արտակարգ իրավիճակներ.** Գործունեության իրականացման ընթացքում արտակարգ իրավիճակների հնարավոր ռիսկերը մեղմելու և դրանց առաջացումը կանխարգելելու նպատակով նախատեսվում է.

- կառույցների հիմքերի փոսորակները բացելուց և նախագծային նիշերին հասնելուց հետո՝ պարտադիր է ինժեներ-երկրաբանի կողմից հիմնափուսի գննումը և համապատասխան մասնագետի (երկրաբան) կողմից կազմված եզրակացությունը,

- կտեղադրվեն տեղեկատվական ցուցանակներ, որը ներառելու է շենքի նախագծողի, կապալառուի և այլ պատասխանատու անձանց (հեռախոսահամար), շինթույլտվության, շինարարության սկզբի և ավարտի վերաբերյալ տեղեկատվություն:

- շինհրապարակը կկազմակերպվի հակահրդեհային անվտանգության պաշտպանության կանոններին համապատասխան, տեղադրվելու է ջրի բաք՝ հրդեհամարման նպատակով,

- շինհրապարակն ապահովված է լինելու հակահրդեհային կրակմարիչներով, տեսահսկման և ազդանշանային համակարգերով, հակահրդեհային միջոցառումների վահանակներով,

- շինհրապարակն, ինչպես նաև բաց պահեստների հակահրդեհային միջտարածությունները ժամանակ առ ժամանակ կմաքրվեն հրդեհավտանգ և պայթյունավտանգ թափոններից և աղբից,

- հակահրդեհային միջտարածությունները չօգտագործել նյութերի, սարքավորումների, տարաների պահեստավորման, ավտոտրանսպորտային տեխնիկայի կայանման համար,

- բաց են լինելու նախատեսված ջրադբյուրների ճանապարհները, տեղադրվելու են դրանց մոտեցման համապատասխան ցուցանակներ,

- տեղադրվելու են ձայնային ազդանշաններ, հակահրդեհային անվտանգության պաստառներ, հրդեհների մասին ուղեցույց-հիշեցումներ՝ վթարների կանխարգելման համար,

- հեղուկ և վտանգավոր նյութերը տեղափոխվելու են շինարարական հարթակ օգտագործումից առաջ և պահվելու են հատուկ տակդիրների վրա՝ հնարավոր արտահոսքերը բացառելու համար,

- մթնոլորտային տեղումների, քամու ուժեղացման և այլ վտանգավոր երևույթների ժամանակ շինարարական աշխատանքները դադարեցվելու են:

Շահագործման փուլ. Շահագործման փուլում արտակարգ իրավիճակների դեպքում նախատեսվում է.

- շահագործման փուլում պահեստային շինություններն ապահովված է լինելու հակահրդեհային կրակմարիչներով, օդափոխության, ավտոմատ հրշեջ ազդանշանային՝ հակաձխային, արտածման համակարգերով, էվակուացիոն ուղիներով և ելքերով,

- պահպանվելու են հակահրդեհային մուտքերը՝ հրշեջ մեքենաների շրջադարձի համար:

10.8 **մարդու առողջություն, աշխատանքի անվտանգություն.** Շինարարության

փուլում աշխատողների աշխատանքի կազմակերպման և աշխատանքի անվտանգությունն ապահովելու համար նախատեսվում է.

- պահպանել ՀՀ օրենսդրությամբ պահանջվող աշխատանքային անվտանգության նորմերը, շինհրապարակում՝ անվտանգության տեխնիկայի կանոնները անցումները, վտանգավոր զոնանները կցանկապատվեն, ՀՀ Առողջապահության նախարարի 2012թ. սեպտեմբերի 19-ի «Կազմակերպություններում աշխատողների սանիտարական կենցաղային սենքերի» N 2.2..8-003-12 սանիտարական կանոնները և նորմերը հաստատելու մասին թիվ 15-Ն հրամանի պահանջները,

- ապահովվել աշխատողների անվտանգությունը բարձրության վրա,

- մինչև աշխատանքների սկիզբը բոլոր աշխատողները, այդ թվում նաև վարորդներն անցնելու են հրահանգավորում՝ ըստ աշխատանքի անվտանգության կանոնների,

- բանվորական խմբերը լինելու են բազմապրոֆիլ և մասնագիտացված, անցկացվելու են ուսուցման և հրահանգավորման դասընթացներ,

- ստուգվելու են առասանիչ բանվորների գիտելիքները, տեղադրվելու են առասանման եղանակների և ձևերի նկարագրությամբ ցուցանակներ,

- աշխատողների համար ապահովել 1-ին բուժօգնության համար անհրաժեշտ դեղարկղիկով, անհատական և պաշտպանական միջոցներով (արտահագուստ, դիմակ, կոշիկ և այլն), էլեկտրական սարքավորումների հետ աշխատողները՝ դիէլեկտրիկ գորգով և ձեռնոցներով,

- ապահովել աշխատողների համար սանիտարական և հանգստի պայմաններով (հանգստի սենյակ, հանդերձարան, լվացարան և այլն)՝ անհրաժեշտ կահավորանքով (լվացարան, աթոռ, սեղան, ջեռուցիչ և այլն),

- շինհրապարակում և հարակից տարածքում տեղադրել աշխատանքային պայմանների, հնարավոր վտանգների մասին նախազգուշացնող նշաններ՝ տեղեկատվական և հակահրդեհային վահանակներ, վտանգն ազդարարող տեսողական պաստառներ, ճանապարհային երթևեկության, ինչպես նաև կողմնակի մարդկանց մուտքն արգելող նշաններ,

- վերահսկել աշխատող սարքավորումների պիտանելիությունը, բացառել գործնետության վայրում խոտանված բեռնիչ սարքերի կուտակումները,

- վերահսկել մեքենաների երթերը, հաջորդականությունը, բացառել մեքենաների կուտակումները,

- նվազագույնի հասցնել ճանապարհների խցանումներ առաջացնող գործողություններն՝ ընդհանուր երթևեկության խոչընդոտումը՝ հասարակական անվտանգությունն ապահովելու նպատակով,

- բացառել ավտոամբարձիչի սլաքի աշխատանքը՝ սահմանազատված սահմանից դուրս,

-բացառել բեռի ամբարձիչից կախված մնալը ամբարձիչից աշխատանքի դադարի ժամանակ,

- բեռնման-բեռնաթափման աշխատանքների ժամանակ օգտագործվող բեռնամբարձիչ մեքենաները, բեռնաբռնիչ սարքերը պետք է համապատասխանեն պետական ստանդարտների կամ տեխնիկական պայմանների պահանջներին, երթևեկության արագությունը շինհրապարակում չպետք է գերազանցի 5կմ/ժ,
- տեղադրել լրացուցիչ լուսավորման սարքեր՝ շինհրապարակի լուսավորության համար,
- շինհրապարակի լուսավորությունը ապահովել հավասարաչափ՝ լուսավորության 2 լյուքսից ոչ պակաս,
- շենքի ներսում եռակցման և ներկման աշխատանքները կատարել օդափոխության պայմաններում, կատարել հոսանքատար մասերի մեկուսացում,
- վարել տեխնիկական հսկողության ամփոփիչ և անհատական մատյաններ՝ տեխնիկական վերահսկողության իրականացման համար,
- շինհրապարակի որակի, անվտանգության կանոնների պահպանումն իրականացնել 2020թ. հուլիսի 2-ի ՀՀ կառավարության նիստի N87 արձանագրության պահանջներին համապատասխան, աշխատողներն ունենալու են համապատասխան բանվորական արտահագուստ:

10.9 **Սոցիալական.** Շինարարության փուլում հնարավոր սոցիալական խնդիրներից խուսափելու համար նախատեսվում է.

- շինարարական աշխատանքները կատարել սահմանված ժամերին՝ ցերեկը,
- բացառել շինհրապարակից դուրս կենցաղային աղբի և շինաղբի, մեքենաների կուտակումները,
- գործելու է բողոքների արձագանքման ընթացակարգը:

10.10 **Լանդշաֆտ.** Լանդշաֆտի վրա հնարավոր կլինի նվազեցնել շինարարության փուլում՝ բնապահպանական կառավարման պլանով նախատեսված միջոցառումների արդյունքում:

-Պահեստային շինությունները ժամանակակից լուծումներով և նյութերով իրականացվող շինություն է:

-Բացառել նախատեսվող տարածքից դուրս կառուցապատման այլ աշխատանքները:

Շինարարական աշխատանքների ավարտից հետո կատարել տարածքի բարեկարգում.

- շինարարական սարքավորումներն ապամոնտաժվելու են,
- շինարարական հրապարակը մաքրվելու է թափոններից, վերականգնվելու է տարածքը,
- կատարվելու են գործունեության ենթակա տարածքի հարթեցման, բարեկարգման և կանաչապատման աշխատանքներ:

10.11. Բարեկարգում և կանաչապատում.

Բարեկարգման և կանաչապատման նպատակով նախատեսվում է.

- կառուցապատումից ազատ տարածքի հարթեցում և բարեկարգում, ներբակային ճանապարհների կառուցում,

- կանաչ զանգվածի ոռոգում՝ գազոնը և ծաղկանոցը չորանալուց զերծ պահելու նպատակով:

11. Մոնիթորինգ

Մոնիթորինգը՝ ԲԿՊ-ում նախանշված մեղմացնող միջոցառումների կատարման, դրանց արդյունավետությունը ստուգելու նպատակով Պատվիրատուի և հսկողություն իրականացնող այլ մարմինների կողմից նախատեսվող կանոնավոր հսկողություն է: Գործունեության իրականացման ընթացքում նախատեսվում է շրջակա միջավայրի վրա բացասական ազդեցության կանխարգելմանը կամ մեղմանն ուղղված մոնիթորինգ:

Այդ նպատակով նախատեսվում է.

- համապատասխան մասնագետների կողմից ստուգայցերի կատարում,
- բնապահպանական, առողջության և աշխատանքային անվտանգության, տեխնիկական վերահսկողության իրականացում՝ ամենօրյա ռեժիմով,
- բոլոր աշխատողների աշխատանքի անվտանգության և արտակարգ իրավիճակների ընթացակարգի մասին իրազեկում,
- տեխնիկական վերահսկողություն իրականացնող կազմակերպությունը կամ անձը պարտավոր է ժամանակին Պատվիրատուին և/կամ նախագծային կազմակերպությանը տեղեկացնել նկատած անհամապատասխանությունները,
- շինարարության կանոնների և անձնական պաշտպանության նորմերի, հակահրդեհային պահանջների՝ ՀՀԾՆ 21-01-2014 «Շենքերի և շինությունների հրդեհային անվտանգության» նորմերի համապատասխանության խստիվ պահպանման հսկողություն,
 - համապատասխան պայմանագրերի հիման վրա, թափոնների տեղափոխման վերահսկում,
- կապալառուի կողմից նախագծով նախատեսված բոլոր աշխատանքների պատշաճ իրականացում, վերահսկում,
- ամբարձիչի ժամանակի և բեռնունակության օգտագործման պարբերաբար և դիտողական ստուգում,
- շին տեխնիկայի և մեքենաների համապատասխան տեխնիկական վիճակի պարբերաբար ստուգումներ՝ անսարք վիճակում գտնվող և արտահոսքեր ունեցող

մեքենաների օգտագործումը բացառվելու նպատակով,

- արտակարգ իրավիճակների համար պատասխանատու անձի նշանակում, ով մշտապես ներկա կգտնվի շին. հրապարակում,
- շինարարության իրականացման ժամանակացույցի պահպանում,
- բարեկարգման և կանաչապատման աշխատանքների իրականացման վերահսկում,
- կանաչ զանգվածի վիճակի մշտադիտարկում, աճն ապահովվելու նպատակով:

Շինարարության իրականացման որակի չափանիշները հսկվելու են տեխնիկական հսկողություն իրականացնող մարմնի կողմից, հատկապես ակտավորելով թաքնված աշխատանքների իրականացումը, գրանցելով վարման մատյանում:

Բնապահպանական միջոցառումների և մոնիթորինգի համար նախատեսված ծախսերը կազմում են տարեկան մոտ 2.6 մլն դրամ, ներառված են շինարարության նախահաշվի մեջ և կիրականացվեն շինարարարական կազմակերպության կողմից:

12. Բողոքների ընթացակարգ

Նախատեսվող գործունեության իրականացման ընթացքում կներդրվի բողոքների արձագանքման մեխանիզմ (ԲԱՍ), որը հիմնականում ուղղված կլինի շահագրգիռ կողմերի և ազդակիր հասարակության կողմից իրականացվող գործունեության վերաբերյալ դժգոհությունների ստացմանը, գնահատմանն ու լուծմանը:

Շինարարական բոլոր տեղամասերում ապահովվելու է կոնտակտային տվյալները, պատասխանատու անձանց և անվտանգության պատասխանատուի անուն(ները), հեռախոսահամարները պարունակող պաստառների առկայությունը:

13. Բնապահպանական կառավարման պլանը

Բնապահպանական կառավարման պլանը սահմանում է նախնական գնահատման հայտում նշված գործունեության իրականացման հետևանքով շրջակա միջավայրի բաղադրիչների՝ օդային ավազան, հողային, ջրային ռեսուրսների, կենսաբազմազանության, թափոնների կառավարման, արտակարգ իրավիճակների, աղմուկի մակարդակի, մարդու առողջության և աշխատանքի անվտանգության հետ կապված հնարավոր ազդեցությունների մեղմանն ուղղված բնապահպանական միջոցառումներ, որոնց ճիշտ կիրառման արդյունքում գործունեության իրականացման

հետևանքները շրջակա միջավայրի վրա կլինեն նվազագույնը:

14. Բնապահպանական միջոցառումների (բնապահպանական կառավարման) պլան

<p>1</p>	<p>Օդային ավազան</p>	<p>Օդային ավազան արտանետումների հնարավոր ազդեցությունը կրճատելու և մեղմելու նպատակով նախատեսվում է.</p> <ul style="list-style-type: none"> - շինարարական աշխատանքների և ճանապարհների շահագործման ընթացքում՝ գրունտի խոնավեցում և ճանապարհների ջրցան, - շինհրապարակը ցանկապատվելու է, շենքերը կծածկվեն համապատասխան ցանցով՝ փոշու արտանետումները նվազեցնելու նպատակով, - մեքենաները շին. հրապարակ մտնելու և դուրս են գալու մաքուր վիճակում, - գործունեության վայր շինանյութերի և սորուն նյութերի տեղափոխումը կատարել փակ ծածկ ունեցող մեքենաներով կամ նյութերը տեղափոխող մեքենաները փակել անջրթափանց թաղանթով, - շինհրապարակում սորուն նյութերը պահել ժամանակավոր պահեստներում կամ ժամանակավոր ծածկի տակ՝ ծածկել անջրթափանց պոլիէթիլենային թաղանթով, - բացառել տարածքում թափոնների բաց այրումը, - օգտագործվող տեխնիկան, 	<p>Կապալառու</p>	<p>«ԵՐԱՌՄՊԱՍԱՐԿՈՒՄ» ՓԲԸ</p>
----------	-----------------------------	---	-------------------------	-----------------------------

		<p>սարքավորումները և տրանսպորտային միջոցներն օգտագործել միայն սարքին վիճակում,</p> <p>- բացառել անսարք վիճակում գտնվող և արտահոսքեր ունեցող մեքենաների օգտագործումը: Այդ նպատակով իրականացվելու են պարբերաբար ստուգումներ:</p>		
2	<p>Հողային ռեսուրսներ</p>	<p>Գործունեության իրականացման հետևանքով հողային ռեսուրսներն աղտոտումից պահպանելու նպատակով նախատեսվում է.</p> <p>- շինարարական աշխատանքների ընթացքում հանված հողային գրունտն օգտագործվելու է տարածքի հարթեցման և բարեկարգման նպատակով.</p> <p>- հողային աշխատանքների արդյունքում հանված հողային գրունտը մինչև օգտագործելը պահվելու է շինհրպարակում՝ ծածկված անջրթափանց պոլիէթիլենային թաղանթով,</p> <p>- շինհրապարակն ապահովված է լինելու արտահոսքը կանխող/մաքրող սարքավորումներով՝ հողի հնարավոր աղտոտումը կանխելու համար,</p> <p>- շինարարական նյութերը տեղադրել</p>	<p>Կապալառու</p>	<p>«ԵՐԱՌՄՊԱՍԱՐԿՈՒՄ» ՓԲԸ</p>

		<p>հատուկ տակդիրների կամ բետոնապատ մակերեսների վրա,</p> <ul style="list-style-type: none"> - նվազագույնի է հասցվելու շինհրապարակում պահվող նյութերի և թափոնների քանակը, - շինարարության փուլում օգտագործվող տրանսպորտային միջոցների լիցքավորումը և տեխնիկական սպասարկումը կատարվելու է տարածքից դուրս՝ հատուկ մասնագիտացված կազմակերպություններում, - այն հատվածներում, որոնք նախատեսված են շինարարական տեխնիկայի տեխնիկական սպասարկման և կայանման համար տեղադրվելու է ավագ կամ մանրախիճ, - մեքենաներից և սարքավորումներից վառելիքի և/կամ քսայուղերի արտահոսքի դեպքում, փռված ավազը կամ մանրախիճը տեղափոխվելու է համապատասխան աղբավայր և այն փոխարինվելու է նորով, - մեքենաների անիվների լվացումը կատարել անիվների լվացման հարթակում. - բոլոր մեքենաների անիվների և թափքերի մաքրումը կատարվելու է մինչև շինհրապարակից վերջիններիս դուրս գալը: 		
		<p>Գործունեության իրականացման</p>	<p>Կապալառու</p>	<p>«ԵՐԱՌՄՊԱՍԱՐԿՈՒ»</p>

<p>3</p>	<p>Ջրային ռեսուրսներ</p>	<p>ընթացքում ջրային ռեսուրսների վրա հնարավոր բացասական ազդեցությունները մեղմելու նպատակով նախատեսվում են.</p> <ul style="list-style-type: none"> - փոշենստեցման համար ջրցանը կատարվելու է ըստ անհրաժեշտության, հնարավորինս չառաջացնելով մակերևութային հոսքեր, - անձրևաջրերը և շինարարական հոսքաջրերը հեռացվելու են դեպի տարածքում տեղադրվող պարզարան, - ջրցանման համար օգտագործվելու է միայն տեխնիկական որակի ջուր և պարզարանում կուտակված ջուրը, - տեխնիկական ջուրը կմատակարարվի լիցենզիա ունեցող կազմակերպությունների կողմից՝ պայմանագրային հիմունքներով, որը կկնքվի շինարարության սկզբում՝ Կապալառու կազմակերպությունը, - պարզարանում մեխանիկական նստեցման հետևանքով առաջացած տիղմը՝ որպես շինադր, ժամանակ առ ժամանակ տեղափոխվելու է աղբավայր՝ պայմանագրային հիմունքներով, - շինարարության համար անհրաժեշտ բետոնախառնուրդը բերվելու է պատրաստի վիճակում՝ բետոնախառնիչ մեքենաներով, -բետոնանյութի լցվածությունն ապահովել այնպես, որպեսի բետոնանյութը 	<p>Մ» ՓԲԸ</p>
----------	---------------------------------	---	---------------

		<p>տեղափոխման ժամանակ չթափվի ճանապարհներին՝ երթեկությանը չխոչընդոտելու և ասֆալտածածկը չվնասելու համար,</p> <p>-գրունտային ջրերից կոնստրուկցիաների պահպանման նպատակով կիրառվող վտանգավոր քիմիական նյութերի օգտագործման բացառում:</p> <p>Կեղտաջրերի հեռացման համար նախատեսվելու է.</p> <ul style="list-style-type: none"> - շինարարության փուլում աշխատողներն օգտվելու են տարածքում տեղադրվող սանհանգույցից՝ բիոզուգարանից, - շինարարական հոսքաջրերի համակկառուցվի սեպտիկ հոր, - բիոզուգարանի, սեպտիկ հորի մաքրումը կատարվելու է մասնագիտացված կազմակերպությունների կողմից՝ պայմանագրային հիմունքներով, -շինաշխատանքների ավարտից հետո այն ապամոնտաժվելու է և տեղափոխվելու է Կապալառու կազմակերպության կողմից: <p>Շահագործման փուլում Պահեստային շինությունների ջրամատակարարման համակարգը միացվելու է քաղաքային</p>		
--	--	--	--	--

		<p>ջրատարին: Իսկ ջրահեռացման համակարգը՝ քաղաքային ջրահեռացման ցանցին:</p>		
4	<p>Թափոններ</p>	<p>Շինարարության փուլում թափոնների հնարավոր ազդեցությունները հողային և ջրային ռեսուրսների վրա մեղմելու նպատակով նախատեսվում է.</p> <ul style="list-style-type: none"> - շինարարական աշխատանքների ժամանակ գործունեության տարածքը և շրջակա միջավայրը զերծ է պահել թափոնների կուտակումներից, - շին հրապարակի տարածքում կհստակեցվի շին աղբի նախնական կուտակման վայրը, - շինարարական թափոնները՝ շինաղբ, բետոնյա մնացորդներ, պարկեր և այլն, կհավաքվեն անջրթափանց պոլիէթելենային պարկերի մեջ և կտեղափոխվեն համայնքի կողմից հատկացված վայր, քանի որ տարածաշրջանում չկան կազմակերպված սանիտարական աղբավայրեր, - մետաղական մասերն կառանձնացվեն և որպես մետաղի ջարդոն կհանձնվեն հատուկ մասնագիտացված կազմակերպություններին՝ պայմանագրային հիմունքներով, - կառուցապատման փուլում կենցաղային աղբը կուտակվելու է պլաստմասե աղբահավաք տարողությունների մեջ, 	<p>Կապալառու</p>	<p>«ԵՐԱՌՍՊԱՍԱՐԿՈՒՄ» ՓԲԸ</p>

		<p>- կենցաղային աղբի հեռացումը կատարվելու է կանոնավոր՝ ըստ անհրաժեշտության՝ մասնագիտացված կազմակերպությունների կողմից՝ պայմանագրային հիմունքներով,</p> <p>- շինաղբի տեղափոխումը կատարվելու է փակ ծածկով ապահովված բեռնատարներով կամ բեռնատարները ծածկվելու են անջրթափանց պոլիէթիլենային թաղանթով,</p> <p>- բացառել աղբի կուտակումը շիրապարակից դուրս՝ այլ բնակելի և հասարակական տարածքներում,</p> <p>- շինարարական աշխատանքների ավարտից հետո շինարարական նյութերի մնացորդները, վտանգավոր նյութերը հավաքվելու են հատուկ տարողությունների մեջ և աշխատանքների ավարտից հետո հեռացվելու են Կապալառուի կողմից:</p> <p>Շահագործման փուլում կենցաղային աղբի կուտակման համար նախատեսվում է տեղադրել 2 հատ 1,5x1մ³ տարողության պլաստմասե աղբամաններ, ինչպես նաև տեսակավորման աղբամաններ:</p>		
5	<p>Պատմամշակութային և բնության հուշարձաններ.</p>	<p>Շինարարական աշխատանքների ընթացքում որևէ հնագիտական շերտի կամ հուշարձանի հայտնաբերման դեպքում շինարարական աշխատանքներն անմիջապես դադարեցվելու և տեղեկացվելու են համապատասխան պետական մարմնին</p>	<p>Կապալառու</p>	<p>«ԵՐԱՌՄՊԱՍԱՐԿՈՒՄ» ՓԲԸ</p>

		<p>(Պատմական և մշակութային հուշարձանների պահպանության վարչությանը)՝ համաձայն ՀՀ գործող օրենսդրության հետագա գործողությունները կազմակերպելու համար: Շինարարական աշխատանքները հնարավոր կլինի շարունակել միայն համապատասխան թույլտվության տրամադրման դեպքում:</p>		
<p>6.</p>	<p>Կենսաբազմազանություն.</p>	<p>Կենսաբազմազանության վրա հնարավոր ազդեցությունը մեղմելու նպատակով նախատեսվում է.</p> <ul style="list-style-type: none"> - գործունեության և հարակից տարածքում ընկերության կողմից պարբերաբար կատարվելու է տեսողական մոնիթորինգ առաջնորդվելով ՀՀ կառավարության 31.07.2014թ. «ՀՀ բուսական աշխարհի օբյեկտների պահպանության և բնական պայմաններում վերարտադրության նպատակով դրանց օգտագործման կարգը սահմանելու մասին» N781-Ն որոշման պահանջներով, - գործունեության և հարակից տարածքներում ՀՀ Կարմիր գրքում գրանցված բուսատեսակների կամ կենդանիների բնադրավայրերի հայտնաբերման դեպքում՝ դրանց պահպանության նպատակով, ընկերությունը տեղեկացնելու է 		

		<p>համապատասխան պատասխանատու գերատեսչություններին,</p> <ul style="list-style-type: none"> - աշխատանքներն իրականացնել բացառապես ցերեկային ժամերին՝ տարածքում հնարավոր գոյություն ունեցող որոշ կենդանիների կենսակերպի վրա ազդեցությունից խուսափելու համար: 		
7	<p>Աղմուկ և թրթռում</p>	<p>Շինարարության ընթացքում աղմուկի և թրթռումների մակարդակը նվազեցնելու նպատակով նախատեսվում է.</p> <ul style="list-style-type: none"> - շինարարական աշխատանքները և տրանսպորտի տեղաշարժը կազմակերպել ցերեկային ժամերին, - կառուցապատման տարածքում ձայնակլանիչ նյութերի և կոնստրուկցիաների կիրառում, - շինարարական աշխատանքներում ներգրավվելու են ժամանակակից աղմուկի առաջացման ցածր ցուցանիշներ ունեցող տեխնիկական միջոցներ, - տրանսպորտային միջոցները և սարքերն օգտագործել սարքին վիճակում, - պարբերաբար կստուգվեն և կկարգաբերվեն տրանսպորտային միջոցների շարժիչները, 	<p>Կապալառու</p>	<p>«ԵՐԱՌՄՊԱՍԱՐԿՈՒՄ» ՓԲԸ</p>

		<ul style="list-style-type: none"> - բացառել շինարարության ընթացքում օգտագործվող մեքենաների կայանումը բնակելի տների, այլ հասարակական շենքերի հարևանությամբ, - օգտագործվող շին տեխնիկան և մեքենաները պետք է ապահովված լինեն համապատասխան խլացուցիչներով, - պահպանել աղմուկի, վիբրացիայի, արտանետվող գազերի թույլատրելի նորմերը: Շահագործման փուլում նախատեսվում է. - օդափոխման և օդի լավորակման համակարգերում աղմուկի խլացուցիչների կիրառում, - օգտագործվող ձայնամեկուսիչ, ձայնակլանիչ, թրթռամարիչ նյութերի օգտագործում՝ համապատասխան մարմինների եզրակացությունների հիման վրա: 		
8	<p>Արտակարգ իրավիճակներ</p>	<p>Գործունեության իրականացման ընթացքում արտակարգ իրավիճակների հնարավոր ռիսկերը մեղմելու և դրանց առաջացումը կանխարգելելու նպատակով նախատեսվում է.</p> <ul style="list-style-type: none"> - կառույցների հիմքերի փոսորակները բացելուց և նախագծային նիշերին հասնելուց հետո՝ պարտադիր է ինժեներ-երկրաբանի կողմից հիմնափոսի զննումը և համապատասխան մասնագետի (երկրաբան) կողմից կազմված եզրակացությունը, 	<p>Կապալառու</p>	<p>«ԵՐԱՌՄՊԱՍԱՐԿՈՒՄ» ՓԲԸ</p>

		<p>- կտեղադրվեն տեղեկատվական ցուցանակներ, որը ներառելու է շենքի նախագծողի, կապալառուի և այլ պատասխանատու անձանց (հեռախոսահամար), շինթույլտվության, շինարարության սկզբի և ավարտի վերաբերյալ տեղեկատվություն,</p> <p>- շինհրապարակը կկազմակերպվի հակահրդեհային անվտանգության պաշտպանության կանոններին համապատասխան, տեղադրվելու է ջրի բաք՝ հրդեհամարման նպատակով,</p> <p>- շինհրապարակն ապահովված է լինելու հակահրդեհային կրակմարիչներով, տեսահսկման և ազդանշանային համակարգերով, հակահրդեհային միջոցառումների վահանակներով,</p> <p>- շինհրապարակն, ինչպես նաև բաց պահեստների հակահրդեհային միջտարածությունները ժամանակ առ ժամանակ կմաքրվեն հրդեհավտանգ և պայթյունավտանգ թափոններից և աղբից,</p> <p>- հակահրդեհային միջտարածությունները չօգտագործել նյութերի, սարքավորումների, տարաների պահեստավորման, ավտոտրանսպորտային տեխնիկայի կայանման համար,</p> <p>- բաց են լինելու նախատեսված ջրաղբյուրների ճանապարհները, տեղադրվելու</p>		
--	--	---	--	--

	<p>են դրանց մոտեցման համապատասխան ցուցանակներ,</p> <ul style="list-style-type: none"> - տեղադրվելու են ձայնային ազդանշաններ, հակահրդեհային անվտանգության պաստառներ, հրդեհների մասին ուղեցույց-հիշեցումներ՝ վթարների կանխարգելման համար, - հեղուկ և վտանգավոր նյութերը տեղափոխվելու են շինարարական հարթակ օգտագործումից առաջ և պահվելու են հատուկ տակդիրների վրա՝ հնարավոր արտահոսքերը բացառելու համար, - մթնոլորտային տեղումների, քամու ուժեղացման և այլ վտանգավոր երևույթների ժամանակ շինարարական աշխատանքները դադարեցվելու են: <p>Շահագործման փուլ. Շահագործման փուլում արտակարգ իրավիճակների դեպքում նախատեսվում է.</p> <ul style="list-style-type: none"> - շահագործման փուլում պահեստային շինություններն ապահովված է լինելու հակահրդեհային կրակմարիչներով, օդափոխության, ավտոմատ հրշեջ ազդանշանային՝ հակաժխային, արտածման համակարգերով, էվակուացիոն ուղիներով և ելքերով. 		
--	--	--	--

15. Մշտադիտարկման (մոնիթորինգի) միջոցառումներ

		<p>- պահպանվելու են հակահրդեհային մուտքերը՝ հրշեջ մեքենաների շրջադարձի համար,</p> <p>- աստիճանավանդակի, վերելակի դռները լինելու են հակահրդեհային՝ ինքնափակվող:</p>		
9	<p>Աշխատանքի կազմակերպում և անվտանգություն, մարդու առողջություն</p>	<p>Շինարարության փուլում աշխատողների աշխատանքի կազմակերպման և աշխատանքի անվտանգությունն ապահովելու համար նախատեսվում է.</p> <p>- պահպանել ՀՀ օրենսդրությամբ պահանջվող աշխատանքային անվտանգության նորմերը, շինհրապարակում՝ անվտանգության տեխնիկայի կանոնները անցումները, վտանգավոր զոնանները կցանկապատվեն, ՀՀ Առողջապահության նախարարի 2012թ. սեպտեմբերի 19-ի «Կազմակերպություններում աշխատողների սանիտարական կենցաղային սենքերի» N 2.2..8-003-12 սանիտարական կանոնները և նորմերը հաստատելու մասին թիվ 15-Ն հրամանի պահանջները,</p> <p>- ապահովվել աշխատողների անվտանգությունը բարձրության վրա,</p> <p>- մինչև աշխատանքների սկիզբը բոլոր աշխատողները, այդ թվում նաև վարորդներն անցնելու են հրահանգավորում՝ ըստ աշխատանքի անվտանգության կանոնների,</p>	<p>Կապալառու</p>	<p>«ԵՐԱՌՍՊԱՍԱՐԿՈՒՄ» ՓԲԸ</p>

		<ul style="list-style-type: none"> - բանվորական խմբերը լինելու են բազմապրոֆիլ և մասնագիտացված, անցկացվելու են ուսուցման և հրահանգավորման դասընթացներ, - ստուգվելու են առասանիչ բանվորների գիտելիքները, տեղադրվելու են առասանման եղանակների և ձևերի նկարագրությամբ ցուցանակներ, - աշխատողների համար ապահովել 1-ին բուժօգնության համար անհրաժեշտ դեղարկղիկով, անհատական և պաշտպանական միջոցներով (արտահագուստ, դիմակ, կոշիկ և այլն), էլեկտրական սարքավորումների հետ աշխատողները՝ դիէլեկտրիկ գորգով և ձեռնոցներով, - ապահովել աշխատողների համար սանիտարական և հանգստի պայմաններով (հանգստի սենյակ, հանդերձարան, լվացարան և այլն)՝ անհրաժեշտ կահավորանքով (լվացարան, աթոռ, սեղան, ջեռուցիչ և այլն), - շինհրապարակում և հարակից տարածքում տեղադրել աշխատանքային պայմանների, հնարավոր վտանգների մասին նախազգուշացնող նշաններ՝ տեղեկատվական և հակահրդեհային վահանակներ, վտանգն ազդարարող տեսողական պաստառներ, 		
--	--	---	--	--

		<p>ճանապարհային երթևեկության, ինչպես նաև կողմնակի մարդկանց մուտքն արգելող նշաններ,</p> <ul style="list-style-type: none"> - վերահսկել աշխատող սարքավորումների պիտանելիությունը, բացառել գործնեության վայրում խոտանված բեռնիչ սարքերի կուտակումները, - վերահսկել մեքենաների երթերը, հաջորդականությունը, բացառել մեքենաների կուտակումները, - նվազագույնի հասցնել ճանապարհների խցանումներ առաջացնող գործողություններն՝ ընդհանուր երթևեկության խոչընդոտումը՝ հասարակական անվտանգությունն ապահովելու նպատակով, - բացառել ավտոամբարձիչի սլաքի աշխատանքը՝ սահմանազատված սահմանից դուրս, - բեռնման-բեռնաթափման աշխատանքների ժամանակ օգտագործվող բեռնամբարձիչ մեքենաները, բեռնաբռնիչ սարքերը պետք է համապատասխանեն պետական ստանդարտների կամ տեխնիկական պայմանների պահանջներին, երթևեկության արագությունը շինհրապարակում չպետք է գերազանցի 5կմ/ժ, - տեղադրել լրացուցիչ լուսավորման սարքեր՝ շինհրապարակի լուսավորության համար, 		
--	--	---	--	--

		<ul style="list-style-type: none"> - շինհրապարակի լուսավորությունը ապահովել հավասարաչափ՝ լուսավորության 2 լյուքսից ոչ պակաս, - շենքի ներսում եռակցման և ներկման աշխատանքները կատարել օդափոխության պայմաններում, կատարել հոսանքատար մասերի մեկուսացում, - վարել տեխնիկական հսկողության ամփոփիչ և անհատական մատյաններ՝ տեխնիկական վերահսկողության իրականացման համար, - շինհրապարակի որակի, անվտանգության կանոնների պահպանումն իրականացնել 2020թ. հուլիսի 2-ի ՀՀ կառավարության նիստի N87 արձանագրության պահանջներին համապատասխան, աշխատողներն ունենալու են համապատասխան բանվորական արտահագուստ: 		
10	Սոցիալական	<p>Շինարարության փուլում հնարավոր սոցիալական խնդիրներից խուսափելու համար նախատեսվում է.</p> <ul style="list-style-type: none"> - շինարարական աշխատանքները կատարել սահմանված ժամերին՝ ցերեկը, - բացառել շինհրապարակից դուրս աղբի և մեքենաների կուտակումները, - գործելու է բողոքների արձագանքման 	Կապալառու	«ԵՐԱՌՄՊԱՍԱՐԿՈՒՄ» ՓԲԸ

		ընթացակարգը:		
11	Լանդշաֆտ	<p>Նախատեսվող պահեստային շինությունները ժամանակակից լուծումներով և նյութերով իրականացվող շինություն է:</p> <ul style="list-style-type: none"> - Բացառել նախատեսվող տարածքից դուրս կառուցապատման այլ աշխատանքերը: Շինարարական աշխատանքների ավարտից հետո կատարել տարածքի բարեկարգում. - շինարարական սարքավորումներն ապամոնտաժվելու են, - շինարարական հրապարակը մաքրվելու է թափոններից, վերականգնվելու է տարածքը, - կատարվելու են գործունեության ենթակա տարածքի հարթեցման, բարեկարգման և կանաչապատման աշխատանքներ: 	Կապալառու	«ԵՐԱՌՄՊԱՍԱՐԿՈՒՄ» ՓԲԸ
12	Բարեկարգում և կանաչապատում	<p>Նախատեսվում է գործունեության ենթակա ազատ տարածքում և հարակից տարածքներում կատարել բարեկարգման և կանաչապատման աշխատանքներ:</p> <p>Կանաչապատման աշխատանքների համար կանաչապատման նախագիծ չի</p>	Կապալառու	«ԵՐԱՌՄՊԱՍԱՐԿՈՒՄ» ՓԲԸ

		<p>նախատեսվում քանի որ տարածքում տեղ-տեղ նախատեսվում է իրականացնել գազոնապատում և ծաղկանոց:</p> <ul style="list-style-type: none"> - կառուցապատումից ազատ տարածքի հարթեցում և բարեկարգում, ներբակային ճանապարհների կառուցում, - կանաչ զանգվածի ոռոգում՝ գազոնի և ծաղկանոցի երկարակեցության նպատակով: 		
--	--	--	--	--

հհ	Գործողություն	Նվազեցնող միջոցառումներ	Մոնիթորինգի վայրը	Իրականացման ձևը	Ժամանակամիջոց	Մոնիթորինգ կատարող/Վերահսկող
1	Շինարարության ընթացքում օդային ավազան, ջրային և հողային ռեսուրսների մեջ վտանգավոր նյութերի և կեղտաջրերի ներթափանցման բացառելուն ուղղված	<p>- Փոշու և այլ օդի աղտոտիչների (CO, NOx և այլն) արտանետումների որակական և քանակական չափաբանակների պարբերական վերահսկում:</p> <p>- Ջրային և հողային</p>	<p>Գործունեության ենթակա տարածքում</p> <p>Գործունեության տարածքում</p>	<p>Ստուգայցեր, գործիքային ստուգումներ</p> <p>Տեսողական դիտարկումներ,</p>	<p>Շինարարության փուլում՝ ամենօրյա:</p> <p>Պարբերաբար՝ ոչ ուշ 3 ամիսը մեկ հաճախականությամբ</p>	«ԵՐԱՌՄՊԱՍ ԱՐԿՈՒՄ» ՓԲԸ

		ռեսուրսների որակի ուսումնասիրությունների կատարում, -կեղտաջրերի հեռացման՝ բիոզուգարանի, սեպտիկ հորի տեղադրում:		մասնագետի կողմից ստուգայցեր		
2	Կենսաբազմազանություն	Բույսերի Կարմիր գրքում գրանցված բուսատեսակների մոնիթորինգ՝ հնարավոր Կարմիր գրքում գրանցված բուսատեսակների հայտնաբերման նպատակով:	Գործունեության տարածք	Տեսողական ուսումնասիրություններ:	Շինարարական աշխատանքերի կատարման ընթացքում	Կապալառու «Շինվեկտոր» ՍՊԸ ՀՏԶՀ
3	Արտակարգ իրավիճակներ և աշխատանքի անվտանգություն	-Աշխատողների իրազեկում՝ աշխատանքի անվտանգության և արտակարգ իրավիճակների ընթացակարգի մասին,	Գործունեության իրականացման ենթակա տարածքում	Իրազեկումներ և ստուգումներ	Պարբերաբար ամենօրյա	Կապալառու

	<p>Շինարարական նորմերի պահպանում</p> <p>Աղմուկ, թրթռում</p>	<p>-շինարարության կանոնների և անձնական պաշտպանության նորմերի խստիվ պահպանություն, -բնապահական, առողջության և աշխատանքային անվտանգության տեխնիկական վերահսկողություն՝ -հակահրդեհային պահանջների ապահովում՝ ՀՀՇՆ 21-01-2014 «Շենքերի և շինությունների հրդեհային անվտանգության» նորմերին համապատասխան:</p> <p>Ամբողջ շինարարության ընթացքում վերահսկվելու</p>	<p>Շինհրապարակ</p> <p>Գործունեության իրականացման ենթակա</p>	<p>Ստուգայցեր</p> <p>Ստուգայցեր</p> <p>Ստուգայցեր</p>	<p>ռեժիմով,</p> <p>Հաճախակի</p> <p>Ոչ պակաս, քան երեք ամիսը մեկ անգամ</p>	<p>Համապատասխան գերատեսչությունների տեսչական մարմիններ</p> <p>Տեխնիկական վերահսկողություն իրականացնող մարմին «ԵՐԱՌՍՊԱՍԱՐԿՈՒՄ» ՓԲԸ</p>
--	---	--	---	---	---	---

		են շինարարության որակի չափանիշները՝ Աղմուկի և թրթռումների մակարդակի բարձրացմանն ուղղված միջոցառումներ:	տարածքում			
4	Նյութեր	Շինանյութերի գնում արտոնագրված մատակարարներից:	Լիցենզավորված կազմակերպությունների պահեստներ	Մատակարարման ընթացքում	Շինարարության փուլում՝ պայմանագրերի առկայություն	Կապալառու «ԵՐԱՌՍՊԱՍ ԱՐԿՈՒՄ» ՓԲԸ
5	Թափոն	Թափոնների կանոնավոր տեղափոխում:	Գործունեության ենթակա տարածքից	համապատասխան պայմանագրերի հիման վրա տեղափոխում	Շինարարության ընթացքում	Կապալառու «ԵՐԱՌՍՊԱՍ ԱՐԿՈՒՄ» ՓԲԸ
6	Շինտեխնիկա և տրանսպորտային միջոցներ	- Շին տեխնիկայի և մեքենաների համապատասխան տեխնիկական վիճակի ապահովում, - ամբարձիչի ժամանակի և բեռնունակության օգտագործում,	Շինհրապարակ	Սստուգայցեր Դիտողական ստուգումներ, Գործընթացի ստուգում՝ մեքենաների	Շինարարարակա և աշխատանքների կատարման ընթացքում Պարբերաբար Շինարարարակա	Կապալառու «ԵՐԱՌՍՊԱՍ ԱՐԿՈՒՄ» ՓԲԸ

		- շինարարական և տեխնիկայի տրանսպորտային միջոցների վառելիքի լիցքավորման և յուղման իրականացում՝ մասնագիտացված լցակայաններում կամ սպասարկման կետերում:	շինհրապարակից դուրս՝	շահագործման ընթացքում	և աշխատանքների կատարման ընթացքում	
7	Կանաչապատում և բարեկարգում	Վերականգնել և բարեկարգել շրջակա տարածքը, - կանաչ զանգվածի վիճակի՝ կաշողականության ուսումնասիրություն ան ապահովվելու նպատակով մշտադիտարկում:	Գործունեության տարածք	Դիտողական ուսումնասիրություն և	Շինարարական աշխատանքների ավարտից հետո	Կապալառու «ԵՐԱՌՄՊԱՍ ԱՐԿՈՒՄ» ՓԲԸ Համապատասխան գերատեսչությունների տեսչական մարմիններ
8	Նախատեսվող գործունեության իրականացման	Բողոքների, դիմումների առկայություն	Գործունեության վայր	Դիմումների, արձագանքում	Շինարարության ընթացքում	Կապալառու «ԵՐԱՌՄՊԱՍ

ընթացքում բողոքների արձագանքում					ԱՐԿՈՒՄ» ՓԲԸ
--	--	--	--	--	----------------

Մշտադիտարկում և բնապահպանական միջոցառումներ շինարարության ընթացքում

Միջոցառման անվանումը	Հաճախականությունը	Միավորի արժեքը	Պահանջվող գումարը ՀՀ դրամ
Մթնոլորտային օդ կատարվող աղտոտող նյութերի (փոշի, CO, NOx) արտանետումների չափումներ	24 ժամ	1*1 000 000	1 000 000
Աղմուկի և թրթռման մշտադիտարկումներ	Ըստ պահանջի	1*35 000	350 000
Տարածքի ջրցան փոշեգոյացումը կանխելու նպատակով	250 օր	1*5 000	1 250 000
ԸՆԴԱՄԵՆԸ			2 600 000

Հավելվածներ

Հավելված 1. Տարածքի սեփականության իրավունքի վկայականը



ՀԱՅԱՍՏԱՆԻ ՀԱՆՐԱՊԵՏՈՒԹՅՈՒՆ

ՎԿԱՅԱԿԱՆ

ԱՆՇԱՐԺ ԳՈՒՅՔԻ ՆԿԱՏՄԱՄԲ ԻՐԱՎՈՒՆՔՆԵՐԻ
ՊԵՏԱԿԱՆ ԳՐԱՆՑՄԱՆ



Կադաստրի
կոմիտե

Սույն վկայականով հաստատվում է 27 դեկտեմբերի 2021 թվականին գույքի նկատմամբ իրավունքների պետական գրանցման միասնական մատյանում կատարված անշարժ գույքի նկատմամբ իրավունքի պետական գրանցումը հետևյալ տվյալներով.

- 1. ԳՐԱՆՑՎԱԾ ԻՐԱՎՈՒՆՔԻ ՍՈՒԲՅԵԿՏ(ՆԵՐ)**
«ԵՐԱՌՄՊԱՍԱՐԿՈՒՄ» ՓԲԸ
- 2. ԱՆՇԱՐԺ ԳՈՒՅՔԻ ԳՏՆՎԵԼՈՒ ՎԱՅՐԸ ԵՎ ԱՆՎԱՆՈՒՄԸ**
Երևան, Էրեբունի Արին-Բերդի փողոց 5-րդ նրբանցք հ 1 մեծածախ պահեստ
- 3. ԳՐԱՆՑՄԱՆ ՀԱՄԱՐ ՀԻՄՔ ՀԱՆԴԻՍԱՑԱԾ ՓԱՍՏԱԹՂԹԵՐԸ**
Երևանի քաղաքապետի 12.09.2001թ. N 1069 որոշում, Երևանի քաղաքապետի 24.10.2001թ. N 1305 որոշում, Հողամասի կադաստրային արժեքի վճարի անդորրագիր 22.12.2021թ. հ 000115
- 4. ՀՈՂԱՄԱՍԻ ԲՆՈՒԹԱԳՐԵՐԸ**
Կադաստրային ծածկագիրը՝ 01-005-0567-0001
Մակերեսի չափը (հա)՝ 3.470525
Նպատակային նշանակությունը՝ արդյունաբերության, ընդերքօգտագործման եւ այլ արտադրական նշանակության
Գործառնական նշանակությունը կամ հողատեսքը՝ Արդյունաբերական օբյեկտների
Գրանցված իրավունքի տեսակը՝ ՍԵՓԱԿԱՆՈՒԹՅՈՒՆ

ՎԿԱՅԱԿԱՆ N 27122021-01-0382, գաղտնաբառ՝ EBUXN3VKBA3D

Փաստաթղթի իսկությունը և վավերականությունը կարող է ստուգվել Կադաստրի կոմիտեի www.e-cadastre.am կայքէջի միջոցով

Էջ 1/2

5. ՇԻՆՈՒԹՅՈՒՆՆԵՐԻ ԲՆՈՒԹԱԳՐԵՐԸ

- 1) Նպատակային նշանակությունը՝ արտադրական
- 2) Բնութագրերը ըստ առանձին շինությունների՝

Հ/Հ	Կադաստրային ծածկագիր	Տեսակ	Մակերես	Գրանցված իրավունքի տեսակ
1	01-005-0567-0001-001	Պահեստ	962.2 քմ	ՍԵՓԱԿԱՆՈՒԹՅՈՒՆ
2	01-005-0567-0001-002	Պոմպակայան	21.2 քմ	ՍԵՓԱԿԱՆՈՒԹՅՈՒՆ
3	01-005-0567-0001-003	Ջրավազան	29.2 քմ	ՍԵՓԱԿԱՆՈՒԹՅՈՒՆ
4	01-005-0567-0001-004	Պահեստ	812.8 քմ	ՍԵՓԱԿԱՆՈՒԹՅՈՒՆ
5	01-005-0567-0001-005	Անգար	498 քմ	ՍԵՓԱԿԱՆՈՒԹՅՈՒՆ
6	01-005-0567-0001-006	Պահեստ	150 քմ	ՍԵՓԱԿԱՆՈՒԹՅՈՒՆ
7	01-005-0567-0001-007	Ենթակայան	21.8 քմ	ՍԵՓԱԿԱՆՈՒԹՅՈՒՆ
8	01-005-0567-0001-008	Պահեստ	1336.5 քմ	ՍԵՓԱԿԱՆՈՒԹՅՈՒՆ
9	01-005-0567-0001-009	Պահեստ	1336.5 քմ	ՍԵՓԱԿԱՆՈՒԹՅՈՒՆ
10	01-005-0567-0001-010	Տաղավար	175.2 քմ	ՍԵՓԱԿԱՆՈՒԹՅՈՒՆ
11	01-005-0567-0001-011	Պահեստ	112 քմ	ՍԵՓԱԿԱՆՈՒԹՅՈՒՆ
12	01-005-0567-0001-012	Պոմպակայան	21.2 քմ	ՍԵՓԱԿԱՆՈՒԹՅՈՒՆ
13	01-005-0567-0001-013	Ջրավազան	29.2 քմ	ՍԵՓԱԿԱՆՈՒԹՅՈՒՆ

Լրացուցիչ նշումներ և տեղեկություններ

Գրանցումը իրականացնող պաշտոնատար անձի անունը, ազգանունը՝ ԿԱՐԻՆԵ ԱՎԵՏԻՍՅԱՆ

Զբաղեցրած պաշտոնը՝ Անշարժ գույքի գրանցման միասնական ստորաբաժանման անշարժ գույքի գլխավոր ռեգիստր

ՎԱՃՅԱԿԱՆ N 27122021-01-0382, գաղտնաբառ՝ EBUXN3VKBA3D

Փաստաթղթի իսկությունը և վավերականությունը կարող է ստուգվել Կադաստրի կոմիտեի www.e-cadastre.am կայքէջի միջոցով



Կադաստրի կոմիտե

Հավելված 2. Ճարտարապետահատակագծային առաջադրանք

Ձև 1-Ճ



ՀԱՅԱՍՏԱՆԻ ՀԱՆՐԱՊԵՏՈՒԹՅՈՒՆ
ԵՐԵՎԱՆԻ ՀԱՄԱՅՆՔ
ՆԱԽԱԳԾՄԱՆ ԹՈՒՅՆՎՈՒԹՅՈՒՆ
ՃԱՄՆԱՐԱՊԵՏԱՍԿԱԳՐԱԿԱՆ ԱՄՈՎԱԿԵՐՄԱՆ ԿԵՆՏՐՈՆ

N 01/ՔՑ-ՓԲ-298-24 2024թ.

Օբյեկտ	Փանձառանձիկ (ընդհանր) շինարարական օբյեկտի զբոսայգու հատվածի փոփոխում
Վերականգնողի նպատակը	Վերականգնողի նպատակը (այսինքն՝ շինարարական օբյեկտի) փոփոխումը կատարելու նպատակով
Վանկերի ցուցիչ	Գնդանի ցուցիչի համար՝ ՎՊՑ-ՔՑ-298-24
Պատրաստող	«ԵՐԱՊԱՏԱՐԿՈՒՄՆԻ ՓԲԸ» ՓԲԸ-ի կողմից, կազմակերպելով մրցույթի միջոցով ընտրված հաղթողին՝
Ստորագրողի արտադրան կոդը	Պատրաստողի ընտրված ընտանիքի կոդը՝ ՎՊՑ-ՔՑ-298-24
Ստորագրողի արտադրանի ժամկետը	Երեք ամիս
1. Հարմար գտնվում է	Երևանի քաղաքում, Կենտրոնի շրջանում, Կոմիտասի պողոտայի 115 հասցեում (Մ 1500)
2.1) Հարմար լավ է	347025 հա
3. Հարմար տեղի գտնվում է	Պատրաստողի համարձակագրի համաձայն
4.1) Բնակարանային զբոսայգի	ՎՊՑ-ՔՑ-298-24
5.1) Բնակարանային զբոսայգի	ՎՊՑ-ՔՑ-298-24
6.1) Կոդ	ՎՊՑ-ՔՑ-298-24
7. Բնակարանային զբոսայգի	ՎՊՑ-ՔՑ-298-24
8.1) Հասցեագրում	ՎՊՑ-ՔՑ-298-24
9.1) Կառուցողական խնդիր	ՎՊՑ-ՔՑ-298-24
9.2) Կառուցողական խնդիր	ՎՊՑ-ՔՑ-298-24
9.3) Կառուցողական խնդիր	ՎՊՑ-ՔՑ-298-24
9.4) Կառուցողական խնդիր	ՎՊՑ-ՔՑ-298-24
9.5) Կառուցողական խնդիր	ՎՊՑ-ՔՑ-298-24

9.7. այլ պահանջներ	<ul style="list-style-type: none"> Շինությունների հատակագծային լուծումները մշակել համաձայն պատվիրատուի առաջադրանքի՝ հաշվի առնելով նորմատիվային և տեխնոլոգիական պահանջները: Ապահովել նորմատիվային հետազոտություն՝ նարակից հողամասերում առկա շինություններից: Շինությունների ճակատների լուսային բացվածքներ հնարավոր է նախատեսել՝ նորմատիվային հետազոտությունների ապահովման պարագայում: Տանիքները նախատեսել հարթ կամ փոքր թեքությամբ, ջրահեռացումը՝ կազմակերպված: Տարածքում հնարավոր է նախատեսել ավտոկարանատեղ, ծածկոց, պահակակետ:
10. Հողամասում գտնվող շենքերի և շինությունների քանդման կամ տեղափոխման (ապահովում) պայմանները և աշխատանքների հերթականությունը	Քանդման ենթակա տարածքում առկա շինություններ
11. Ստորգնեմյա, կիսանկողի և ատաքիմ հարկերի տարածքների օգտագործման պայմանները	Համաձայն պատվիրատուի առաջադրանքի
12. (*) Ինժեներական ցանցեր և սարքավորումներ	Պահանջներ գոյություն ունեցող և նախագծվող ենթակառուցվածքների ու ցանցերի նկատմամբ
12.1. (*) Զրամատակարարում, կոյուղի, ատք ջրամատակարարում	Կցվում է (համաձայն մատակարարող կազմակերպության տեխնիկական պայմանների)
12.2. (*) Էլեկտրամատակարարում	Կցվում է (համաձայն մատակարարող կազմակերպության տեխնիկական պայմանների)
12.3. (*) Կազմատակարարում	----- (համաձայն մատակարարող կազմակերպության տեխնիկական պայմանների)
12.4. (*) Էլեկտրոնային հաղորդակցության մալուխատար կոյուղու (ներառյալ դիտահորը) տեղադրիչը	----- (համաձայն ՀՀ կառավարության 19 մարտի 2015 թվականի N 596-Ն որոշման N 1 հավելվածի 57-րդ կետի 2-րդ ենթակետով սահմանված նպակետային սովակները)
12.5. բոլլ հոսանքներ	-----
12.6. աղբահանություն	-----
13. Տարածքի ինժեներական նախապատրաստում	Կազմակերպել ջրահեռացում: (տեխնիկական նյութերի օգտագործման առաջադրանքում ներկայացված տեխնիկական պայմանները)
14. Բարեկարգում	Տարածքը բարեկարգել, կանաչապատել, հնարավոր է ցանկապատել: (պաշտպանական պահպանման վերաբերյալ պահանջները, կանաչապատում, ճարտարապետական փոքր ձևեր, ցամաքապատում, գոմարդ և այլն)
15. Շինարարական նյութեր	Երկաթբետոն, մետաղ, ապակի, սրբատաշ և կոպտատաշ քարե շար, բարձրորակ սվաղ, երեսապատման բարձրորակ նյութեր: (շինարարական նյութերի օգտագործման առաջադրանքում ներկայացված տեխնիկական պայմանները, պահանջները, պատճենները վերաբերյալ)
16. Պաշտպանական կառույցներ	----- (պաշտպանական նյութերի օգտագործման առաջադրանքում ներկայացված տեխնիկական պայմանները)
17. Հակահրդեհային պահանջներ	Ապահովել հրդեհային անվտանգության նորմատիվային պահանջները: (նախադրանքային անվտանգության ապահովման միջոցառումները)
18. Համաձայնագրերի և բնակչության սակավաչափ խմբերի պաշտպանության միջոցառումներ	-----
19. Երթակա միջավայրի պահպանում	-----
20. Շինարարության կազմակերպում	(ընթացակարգի միջավայրը վստահելիոր սպիտակագծված միջոցառումները) • Մշակել շինարարական աշխատանքների կազմակերպման նախագիծ՝ նկատի ունենալով ՀՀ կառավարության 12.04.2001թ. հ.286 որոշմամբ հաստատված կարգի 44-րդ կետի «ԺԲ» ենթակետի և 44.1 կետի պահանջները, ինչպես նաև Երևան քաղաքի ավագանու 16.03.2012թ. հ.405-Ն որոշմամբ սահմանված լրացուցիչ պայմանները:
21. Առաջադրանքի գործողության ժամկետը և նախագծի մշակման փուլերը	Երեք տարի: (տրամադրված շինարարության հետ կազմված անբարենպաստ պայմաններում, բույսերի և տնտեսության և տրամադրված ամրագրված աշխատանքի անարդյունավետ փորձարկում)
(Նշվում են առաջադրանքի գործողության ժամկետը և նախագծի մշակման փուլերը)	
Լ Բ Ա Ց Ո Ւ Յ Ի Ի Չ Պ Ա Յ Մ Ա Ն Ա Ն Ե Ր Ը	
22. Նախագծային փաստաթղթերի փորձաքննությանը մերկայացվող պահանջներ	ՀՀ կառավարության 2015 թվականի մարտի 19-ի N 596-Ն որոշման N 2 հավելված, Պետական համալիր փորձաքննություն:
(Հայաստանի Հանրապետության օրենսդրությամբ սահմանված փորձաքննության տեսակը կամ մասնագետի կաշխատավայրը՝ հղում կատարելով նախապատրաստված իրավական ակտին)	
23. Միջանկյալ համաձայնեցում	Անհրաժեշտության դեպքում՝ Երեք օրվա նախագծի համաձայնեցում Երևանի քաղաքապետի հետ:
(Իրավասու մարմին կամ Հայաստանի Հանրապետության օրենսդրությամբ նախատեսված դեպքերում՝ շահագրգիռ մարմինների հետ Երեք օրվա նախագծի նախնական համաձայնեցում, եթե այն առաջադրանքի փոփոխման հնարավորությունը՝ ՀՀ կառավարության 19 մարտի 2015 թվականի N 596-Ն որոշման N 1 հավելվածի 87-րդ կետով նախատեսված դեպքում)	
24. Հաարակական քննարկումներ	----- (Հայաստանի Հանրապետության օրենսդրությամբ սահմանված դեպքերում և կազմով)
25. Համաձայնեցումներ	<ul style="list-style-type: none"> Համաձայնեցում Երևանի քաղաքապետի հետ: Մինչև նախագծային աշխատանքները սկսելը՝ առկա ինժեներական ենթակառուցվածքների տեղափոխման պայմանների վերաբերյալ համաձայնություն ձևերը և սվաղ ենթակառուցվածքի սեփականատիրոջ (օգտագործողի) հետ:
(Նշվում են սվաղ օրհեստի համաձայնեցման օրենքով սահմանված պահանջները՝ հաշվարկների ու բնության պահպանության և այլ վաղաքրված մարմինների հետ, ինչպես նաև օգտագործողի հետ)	
26. Փոստային բաժանորդային պահանջները տեղադրում	Համաձայն պատվիրատուի առաջադրանքի:
27. Այլ պայմաններ	Նախագծի կազմի և սովանդակությունը համապատասխանեցնել ՀՀ կառավարության արձր քաղաքաշինության կողմից կողմնակառուցված 11.09.2017թ. «Բնակիչի, հասարակական, արտադրական շենքերի և շինությունների նախագծային փաստաթղթերի կազմը և բովանդակությունը սահմանող կանոնակարգի» ՀՀ քաղաքաշինության նախարարի 29.11.2006թ. հ.273-Ն հրամանի ուժը կորցրած ձևաչափով մեղմում՝ հ.128-Ն հրամանով հաստատված դրույթներին:

ԵՐԵՎԱՆԻ ՔԱՂԱՔԱՊԵՏ՝
Կ.Տ.
Կատ. Ա. Նանուշյան /Պ-60304-24/

ՏԻՉԳՐԱՆ ԱՎԻՆՑԱՆ՝

Հավելված 3. Տարածքի հատակագիծ



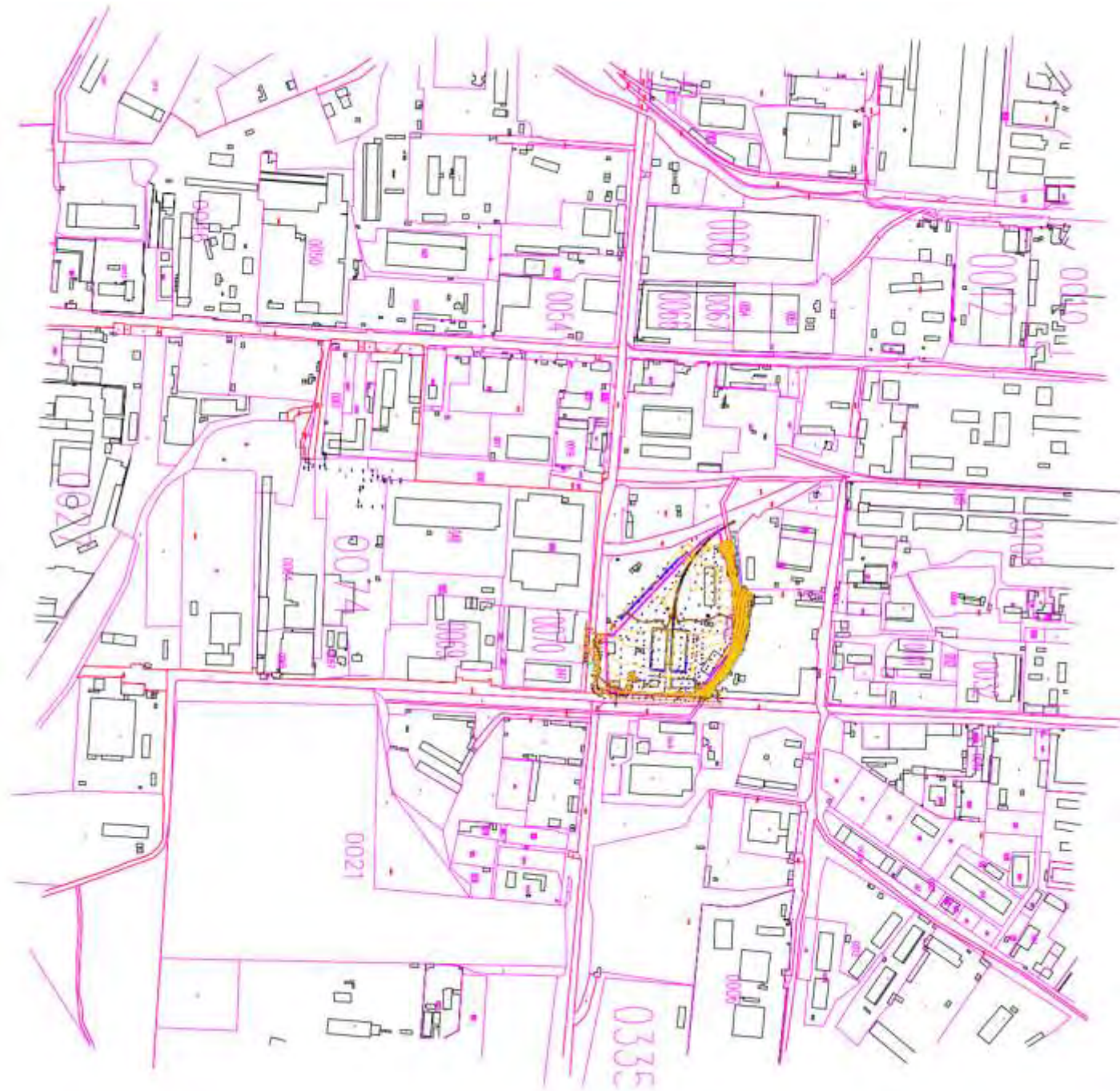

Հավելված 4. Երևանի քաղաքապետարանի ավագանու որոշման մասին գրություն



ԵՐԵՎԱՆԻ ՔԱՂԱՔԱՊԵՏԱՐԱՆ

ՀՀ, 0015, ք. Երևան, Արգիշտիի 1

№ 17/135280-24

«14» օգոստոսի 2024թ.

«ԵՐԱՌՍՊԱՍԱՐԿՈՒՄ» ՓԲ ԸՆԿԵՐՈՒԹՅԱՆ
ՏՆՕՐԵՆ Ա.ԿԱՐԱՊԵՏՅԱՆԻՆ
(Էլ. փոստ՝ ececaucasus@gmail.com)

Հարգելի՛ քաղաքացի,

Ի լրումն Երևանի քաղաքապետարանի հ. 17/107096-24 գրության, տեղեկացնում եմ, որ «Շրջակա միջավայրի վրա ազդեցության գնահատման և փորձաքննության մասին» օրենքի 16-րդ հոդվածի 3-րդ մասով սահմանվում է՝ հանրային լսումից հետո՝ 30 աշխատանքային օրվա ընթացքում, համայնքի ավագանին որոշում է ընդունում նախատեսվող գործունեության իրականացմանը նախնական համաձայնություն կամ անհամաձայնություն տրամադրելու վերաբերյալ:

Հայտնում եմ, որ Երևան քաղաքի էրեբունի վարչական շրջան, Արին-Բերդի փողոց 5-րդ նրբանցք հ. 1 հասցեում լոգիստիկ պահեստային և սառնարանային տնտեսություն կառուցելու նախատեսվող գործունեության իրականացմանը նախնական համաձայնություն կամ անհամաձայնություն տրամադրելու վերաբերյալ որոշում չի կայացվել:

ՀԱՐԳԱՆՔՈՎ՝

ԲՆԱՊԱՀՊԱՆՈՒԹՅԱՆ ՎԱՐՉՈՒԹՅԱՆ
ՊԵՏԻ ԺԱՄԱՆԱԿԱՎՈՐ ՊԱՇՏՈՆԱԿԱՏԱՐ

ՍԻՐԱՐՓԻ ՀԱՅՎԱՋՅԱՆ

Կառավարող՝ Է. Արամյան
Բնակատեղանության վարչություն
Հեռ.՝ (01)514-263

Հավելված 5. 1-ին հանրային քննարկման հայտարարություն, արձանագրություն, մասնակիցների ցանկ և լուսանկարներ

Ձեռք 10 (1384) 0224 ք. ԿԱԿՈՒՄ ԳՆ, ՏՐԻԿՈՒԹ 8

ԲՈՒՆՈՒ ԴԵ ՄԻՍԱԲԱՆԱԿ... ԱՄՍՅԱՅ

Թերություններ կան, բայց դրանք պվելի քան փոխհատուցված են բազմաթիվ առավելություններով

ԱՄՍՅԱՅ

Իսկա՞ն կարող ենք հարցադրել և անսխալ կանխատեսել... անցյալ հարցում է նախ և առաջը կրթությունը... Իսկա՞ն կարող ենք հարցադրել և անսխալ կանխատեսել... անցյալ հարցում է նախ և առաջը կրթությունը...

Իսկա՞ն կարող ենք հարցադրել և անսխալ կանխատեսել... անցյալ հարցում է նախ և առաջը կրթությունը... Իսկա՞ն կարող ենք հարցադրել և անսխալ կանխատեսել... անցյալ հարցում է նախ և առաջը կրթությունը...

Պատմության այս օրը (25 հունիսի)

1987 - Երևանի և Կոնստանդուպոլիսի միջև կնքվեցին հարաբերությունների մասին պայմանագրեր... 1995 - Կոնգրեսը հռչակեց Կառավարությանը և Կոնգրեսին հարաբերությունների մասին պայմանագրեր կնքելու մասին...

ՄԱՐԿԱԿԱՆ ԳՆԱԿԱՆՈՒԹՅՈՒՆ

1. 2 4 5 8 4
3 7 4
5 9 2 1
6 5 8 6 2
7 7 1
7 8 6 9
7 2 4
6 3 9
8 2 1 6 5

2 9 1 6
7 3 9 8
1 7 2
6 9 7
8 6 4
4 3 5 2 1
3 7 4 5

ԲԱՍՏԱՆՈՂԱԳՐԿԵՔ

Փաստ

ԿԱՐԿԱՆ ԳՆԱԿԱՆՈՒԹՅՈՒՆ

Բաժնետիրական ընկերություն (ՊԲԸ)
 «ՓԱՍՏ ԱՅԼԱԶԱՄ» (ՊՈՒ) ԵՏՅՅԳՆ, ՍԵՂՈՒՆ
 ԿՊՄՍ ԱՅԼԱԶԱՄ (000) 89 00 48
 ԿԱԿՈՒՄ ԳՆ (110) (96) (96) 89 00 60

ԿԱՐԿԱՆ ԳՆԱԿԱՆՈՒԹՅՈՒՆ

Փաստ

ԱՄՍՅԱՅ

ԿԱՐԿԱՆ ԳՆԱԿԱՆՈՒԹՅՈՒՆ

ԿԱՐԿԱՆ ԳՆԱԿԱՆՈՒԹՅՈՒՆ

ԿԱՐԿԱՆ ԳՆԱԿԱՆՈՒԹՅՈՒՆ

ԿԱՐԿԱՆ ԳՆԱԿԱՆՈՒԹՅՈՒՆ

ԱՐՁԱՆԱԳՐՈՒԹՅՈՒՆ

26.07.2024թ.

ք. Երևան

2024թ. հուլիսի 26-ին ժամը 10:00-ին «Շրջակա միջավայրի վրա ազդեցության գնահատման և փորձաքննության մասին» ՀՀ օրենքով /21.06.2014թ. ՀՕ-110-Ն/ (Օրենք), ինչպես նաև ՀՀ կառավարության 19.11.2014թ. N 1325-Ն որոշման հավելվածով սահմանված կարգով, Երևանի էրեբունի վարչական շրջանի ղեկավարի նստավայրում (հասցե՝ Երևան, Ասատուցի Կապի փ. 87), կայացավ «ԵՐԱՌՍՊԱՍԱՐԿՈՒՄ» ՓԲԸ-ի կողմից ներկայացված Երևան քաղաքի էրեբունի վարչական շրջանի Արին-Քերդի փողոց 5-րդ նորահանգի, I հասցեում պահեստային (լոգիստիկ) շինությունների և սառնարանային մասնաշենքի կառուցման նախատեսվող գործունեության վերաբերյալ աղաչին հանրային ըստվը:

Ներկա էին Երևանի քաղաքապետարանի, էրեբունի վարչական շրջանի աշխատակազմի, նախաձեռնողի, նախատեսվող գործունեության շրջակա միջավայրի վրա ազդեցության գնահատման հաշվետվությունը մշակող ընկերության ներկայացուցիչները (Մասնակիցների ցանկը՝ ստորագրություններով և լուսանկարներով կցվում են արձանագրությանը):

Ելույթ ունեցան՝

Հանրային քննարկումը քայքայեց **Երևանի քաղաքապետարանի աշխատակազմի բնագահավանդության վարչության գլխավոր մասնագետ**, համայնքի ղեկավարի կողմից հանրային լսման համար լիազորված անձ՝ Էլլարա Արամյանը: Ներկայացրեց հանրային լսման առարկան, նախատեսվող գործունեության վերաբերյալ հանրային քննարկման իրականացման կարգը՝ համաձայն կառավարության որոշման: Նշեց, որ հանրային քննարկման վերաբերյալ ծանուցումը կատարվել է Օրենքի և կառավարության որոշման պահանջներին համապատասխան և սահմանված ժամկետներում հանրային քննարկման վերաբերյալ հայտարարությունը հրավարակվել է «Փաստ» թերթում, տեղադրվել է քաղաքապետարանի պաշտոնական կայքում: Նշեց նաև, որ շահագրգիռ հանրության կողմից գրավոր առաջարկություններ, դիտողություններ և կարծիքներ ծանուցումից հետո 20 աշխատանքային օրվա ընթացքում քաղաքապետարան չեն ներկայացվել: Այնուհետև խոսքը փոխանցեց նախաձեռնողի ներկայացուցչին:

«Արքիթեքտուրալ դիզայն Ա և Ա» ՍՊԸ տնօրեն Արամ Մակարյանը ներկայացրեց նախատեսվող գործունեության իրականացման ընթացքը, տեխնիկական ցուցանիշները՝ բարկացած է 4 պահեստային շինությունից, մեկ գրասենյակային մասնաշենք, ընդհանուր հողամասի մակերեսը՝ 37724.13 քառ.մ, կառուցապատման մակերեսը՝ 17115.36 քառ.մ, կանաչապատման մակերեսը՝ 1913.49 քառ.մ, ասֆալտապատ մակերես՝ 15555.56 քառ.մ: Լոգիստիկ պահեստը իրենից ներկայացնում է 5 շինություններ, նաև լինելու են ենթակառուցվածքներ՝ էլեկտրական ենթակայան, պոմպակայան: Հիմնական

շինությունը լինելու է 108x81 չափերով 1, մոտ 9000 քառ.մ, պահեստային ապրանքների պահպանման համար, համապատասխան պայմանները կապահովեն, ապրանք կպահպանվի պատշաճ պայմաններում, նախատեսվում է նաև սառնարանային ապրանքներ:

Շենգավիթ վարչական շրջանի աշխատակազմի քարտուղար Սարգիս Սահակյանը հարց բարձրացրեց տարածքի սեփականության, նախատեսվող շինության ժամանակ օգտագործվող նյութերի վերաբերյալ:

Արամ Մակարյանը պատասխանեց, որ տարածքն ընկերության սեփականությունն է, պահեստային շինությունները նախատեսվում է երկաթբետոնե հիմքերով, մետաղական կոնստրուկցիաներով, երեսպատված սենդվիչ պանելներով, ունենալու են տարբեր ջերմային ռեժիմներ, դրանք ապահովելու համար: Պարիսպներ կան, մի հատվածը բացակայում է, որը նախագծով նախատեսում են պարսպապատել:

Քննարկումներ ծավալվեցին մուտքի ելքի ճանապարհների վերաբերյալ:

Հրանուշ Ալեքսանյանը նշեց, որ օրենքով ներդրողը պարտավորություն ունի սոցիալական երկու լուծում տալու, առաջինը՝ աշխատատեղեր բացելն է, երկրորդը՝ իրականացնել սոցիալական ծրագիր, ընկերությունը վարչական շրջափ հետ համաձայնեցնելով կարող է սոցիալական ծրագրեր իրականացնել:

Արամ Մակարյանը նշեց, որ ընկերության անունից իրավասու չէ նման հարցերին պատասխան տալ, պետք է ընկերության տնօրինության հետ քննարկել սոցիալական աջակցության հարցերը:

Շենգավիթ վարչական շրջանի աշխատակազմի ներկայացուցիչները նշեցին, որ ներկա դրությամբ Արին-Բերդի փողոց 5-րդ նրբանցք ճանապարհը վերանորոգվում, ասֆալտապատվում է վարչական շրջանի կողմից, պահեստային շինություններ մուտք կգործեն ծանր մեքենաներ, որոնք կվնասեն ասֆալտը ու այդ ճանապարհը առանց այն էլ ծանրաբեռնված է, էլ ավելի կծանրաբեռնվի: Առաջարկվեց Էրեբունի-Մասիվ գնացող գրունտային ճանապարհը, որը միանգամից մտնում է Արցախի պողոտա, օգտագործել որպես ելք ու մուտքի ճանապարհ:

Արամ Մակարյանը նշեց, որ հետագայում ընկերությունը կարող է նախատեսել գրունտային ճանապարհի վերանորոգում, հետագայում այն օգտագործել որպես ելք ու մուտքի ճանապարհ:

Է. Արամյանը հետաքրքրվեց նախագծման թույլտվությունից, շրջակա տարածքում առկա շինություններից, բնակելի շինությունների հեռավորությունից:

Արամ Մակարյանը պատասխանեց, որ նախագծման թույլտվությունը ստացել են, կանաչապատման տոկոս սահմանված չէ, ըստ նախագծի է, մոտակա բնակելի շենքերից հեռավորությունը կազմում է 700 մետր, տարածքն արտադրական է, շուրջը արտադրական տարածքներ են:

Է.Արամյանը առաջարկեց ներկայացնել էսքիզային առաջարկը՝ էլեկտրոնային տարբերակով:

Առարկություններ չեղան:

Նախատեսվող գործունեության շրջակա միջավայրի վրա ազդեցության գնահատման հաշվետվությունը մշակող՝ Հրանուշ Ալեքսանյանը ներկայացրեց, որ մշակվելու է ՇՄԱԳ հաշվետվություն համաձայն «Շրջակա միջավայրի վրա ազդեցության և փորձաքննության մասին» օրենքի պահանջների, որը ենթակա է փորձաքննության: Հաշվետվությունում կներառվի բոլոր այն միջոցառումները, որոնք շինարարության փուլում կիրառելով հնարավոր կլինի մեղմել և նվազագույնի հասցնել հնարավոր ազդեցությունները: Շրջակա միջավայրի վրա հիմնական ազդեցությունը լինելու է փոշու տեսքով, որը կրելու է ժամանակավոր բնույթ, սահմանված միջոցառումները կնախատեսվեն՝ շենքի ցանցապատում, ջրցանման աշխատանքներ:

Է. Արամյանը ավելացրեց, որ շինարարության կազմակերպման ընթացքում անհրաժեշտ է պահպանել «Մթնոլորտային օդի պահպանության մասին» օրենքի պահանջները, ինչպես նաև Երևան քաղաքի ավագանու 16.03.2012թ. «Քաղաքաշինական նորմատիվ-տեխնիկական փաստաթղթերով սահմանված նորմերի Երևանում իրականացման լրացուցիչ պայմանների կարգը սահմանելու մասին» 405-Ն որոշմամբ սահմանված պահանջները, տարածքի կանաչապատման նախագիծը կազմել ՀՀ կառավարության 08.02.2018թ. N108-Ն որոշման համապատասխան և ներկայացնել քաղաքապետարանի աշխատակազմի բնապահպանության վարչության համաձայնեցմանը:

Է. Արամյանը եզրափակեց հանրային լսումը, նշելով, որ հանրային լսումից հետո 3 աշխատանքային օրվա ընթացքում կկազմվի հանրային լսման արձանագրությունը, իսկ 5 աշխատանքային օրվա ընթացքում հանրային լսման արձանագրությունը, լուսանկարները կամ տեսաձայնագրությունը կներկայացվի համայնքի ավագանուն և նախաձեռնողին:

Վարող՝ Երևանի քաղաքապետարանի աշխատակազմի
բնապահպանության վարչության
գլխավոր մասնագետ՝ Է. Արամյան



Նախաձեռնող՝

Տ Եօրթեմ Վրճեմ Յուրապետյան

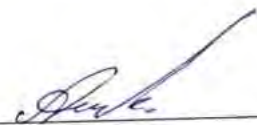

Հանրային լսման մասնակիցների
ՑԱՆԿ

անուն, ազգանուն	պաշտոն	հեռախոս	ստորագրություն
Զիլարու Արթուրյան	Երևանի քաղաքապետի քաղաքապետի փոխը.		<i>[Signature]</i>
Յուսեպ Կոնստանտինյան	ՔՁՔԿԳ Տնօնադատ	037493884625	<i>[Signature]</i>
Արամ Օսկանյան	"Արտիստիկա" ՊՈՍԿ "Ս. Ա. Ա." ՍՊԸ, ԳՁԻԿԳ	0982626621	<i>[Signature]</i>
Արսիկ Կարգիսյան	ՅՔԻՔԻԿԻ ՎՁ. ՆԵԿԻԿԱ ԱՅԿԱՅԻՆ ԿԵՆՏՐՈՆ ԱՄԵՆՅԻ քաղաքի քաղաքապետի փոխը.	091190-090	<i>[Signature]</i>
ՄԵՐԱՄԻ ԲԱՍՄԱԿՅԱՆ	Երևանի ՎՁ. ԿՈՄԻՏԵ քաղաքապետի փոխը.	094715008	<i>[Signature]</i>
Հարություն Զ. Կարգիսյան	ՅՔԻՔԻԿԻ ՎՁ. ՆԵԿԻՔԱՅԻՆ ԿԵՆՏՐՈՆ ԱՄԵՆՅԻ քաղաքի քաղաքապետի փոխը.	096359758	<i>[Signature]</i>
Մարգարե Մարգարեյան	ՅՔԻՔԻԿԻ ՎՁ. ՆԵԿԻՔԱՅԻՆ ԿԵՆՏՐՈՆ ԱՄԵՆՅԻ քաղաքի քաղաքապետի փոխը.	094-85-9955	<i>[Signature]</i>

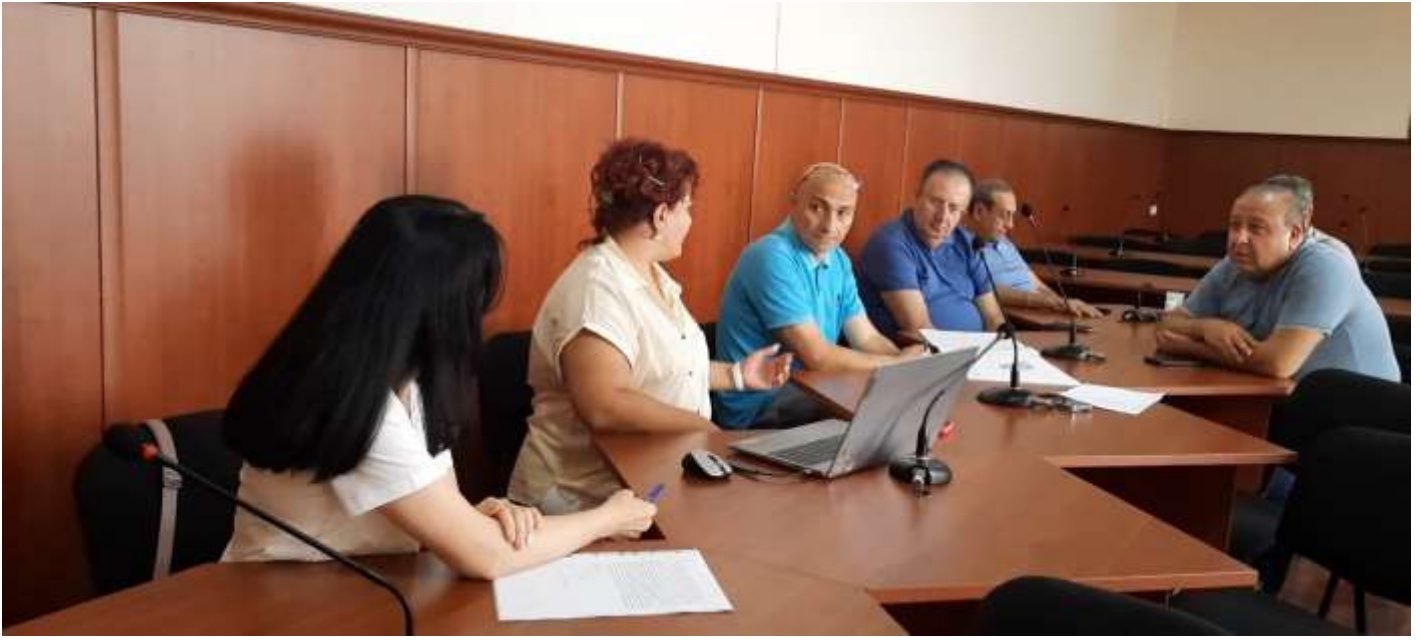

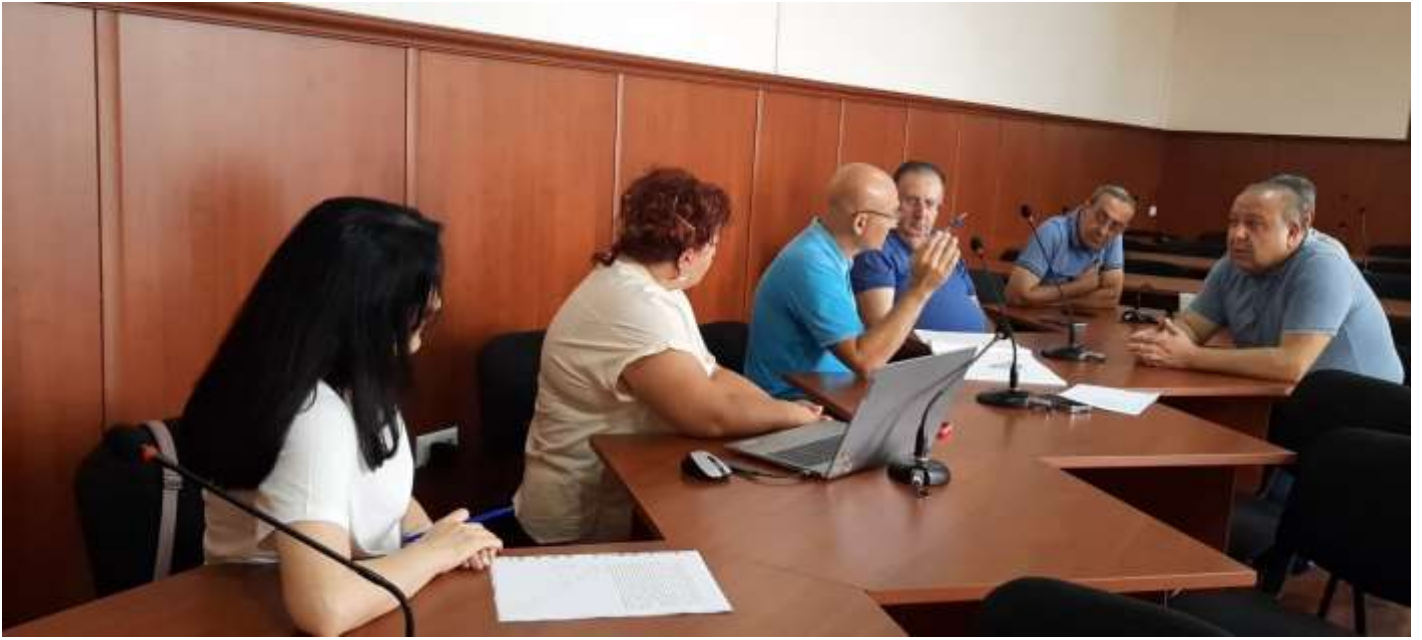

Հավելված 6. Փորձաքննական պետական տուրքի վճարման անդորրագիր

Ամերիաբանկ ՓԲԸ
 «Կազմեն Սարգսյան 2
 Դեռախոս(+374 10) 561 111
 Ֆաքս՝
 Էլ փոստ՝ info@ameriabank.am

Տարված է՝ 04/09/2024 10:05 (UTC+04:00)

Բյուջետային փոխանցում N 000091

Անվանում	04/09/2024	Նույնացուցիչ	1ea682c1-427e-4d11-90e8-64043971e96b
Քաշիվ	1570096694640100	Գումար	
Շահառուի հաշիվ	900005000196	AMD	300,000.00
Վճարողի անվանում	«ԵՐԱՌՍՊԱՍԱՐԿՈՒՄ» ՓԲԸ		
Վճարողի բանկ	Ամերիաբանկ		
ԳԼԳԳ	02519438		
Տարածաշրջանի՝ՅՏ կոդ	18		
Շահառուի անվանում	Շրջակա միջավայրի վրա ազդեցության փորձաքննություն, ԳԳ շրջակա միջավայրի նախարարություն		
Ինքնագրող անձ	Ոչ		
Գումարը բառերով	Երեք հարյուր հազար դրամ		
Շտապ փոխանցում	Ոչ		
Լայնում	ք. Երևան, Արին-Բերդի փ., 5 նոր, հ. 1 հ յոզիստիկ պահեստային և սառնարանային տնտ. կառուցում նախագծի շրջ. միջ-ի վրա ազդեցության փորձաքնն համար (Բ կ)		
Անտրաստի	Հասցե՝ Երևան		
Անտրաստի կոդ	I, II		
Անվանում	04/09/2024 10:05:53.427		
Անտրի անվանում	Մեքսիկո ԳՈ քննանիսի սաղթ		
Անտրի սերիալ N	3741125564		
Անտրաստի	643457		