

Լոռու մարզի Փամբակ համայնքի Բազում բնակավայրի
կրթահամալիրի կառուցման

ՇՐՋԱԿԱ ՄԻՋԱՎԱՅՐԻ ՎՐԱ ԱԶԴԵՑՈՒԹՅԱՆ
ԳՆԱՀԱՏՄԱՆ ՀԱՇՎԵՏՎՈՒԹՅՈՒՆ
(Լրամշակված)



Պատվիրատու՝

Հայաստանի տարածքային զարգացման հիմնադրամ

Նախագծային կազմակերպություն՝

«ՀԳՇՆ» ՍՊԸ

ՇՄԱԳ իրականացնող՝

«ԳրինԹայմ» ՍՊԸ

ԲՈՎԱՆԴԱԿՈՒԹՅՈՒՆ

ԸՆԴՀԱՆՈՒՐ ՏԵՂԵԿՈՒԹՅՈՒՆՆԵՐ	4
1. ՆԵՐԱԾՈՒԹՅՈՒՆ	5
2. ՇՐՋԱԿԱ ՄԻՋԱՎԱՅՐԻ ՎՐԱ ԱԶԴԵՑՈՒԹՅԱՆ ԳՆԱՀԱՏՄԱՆ ՄՈՏԵՑՈՒՄՆԵՐԸ ԵՎ ՄԵԹՈԴԱԲԱՆՈՒԹՅՈՒՆԸ	6
3. ՇՐՋԱԿԱ ՄԻՋԱՎԱՅՐԻ ՎՐԱ ԱԶԴԵՑՈՒԹՅԱՆ ԳՆԱՀԱՏՄԱՆ ՆՈՐՄԱՏԻՎԱԻՐԱՎԱԿԱՆ ԴԱՇՏԸ	7
4. ԱՇԽԱՏԱՆՔՆԵՐԻ ՇՐՋԱՆԱԿՆԵՐԸ	14
4.1. Նախատեսվող գործունեության համառոտ բնութագիրը	14
4.2. Էներգախնայողության ու էներգաարդյունավետության միջոցառումներ	17
4.3. Բարեկարգում և կանաչապատում.....	17
4.4. Ջրամատակարարում և ջրահեռացում.....	19
4.5. Էլեկտրամատակարարում.....	21
4.6. Ջեռուցում և օդափոխություն	22
4.7. Շինարարական աշխատանքների կազմակերպում.....	24
4.7.1. Շինարարության կազմակերպման համառոտ նկարագիր	24
4.7.2. Հիմնական մեքենա-մեխանիզմներ ու շինարարական անձնակազմ	26
5. ԵԼԱԿԵՏԱՅԻՆ ԲՆԱՊԱՀՊԱՆԱԿԱՆ ՊԱՅՄԱՆՆԵՐ	28
5.1 Բնապահպանական պայմանների բնութագիրը.....	28
5.2 Օդային ավազան.....	33
5.3 Ջրային ռեսուրսներ.....	34
5.4 Հողօգտագործում և հողային ռեսուրսներ	35
5.5 Կենսաբազմազանություն.....	37
5.6 Պատմամշակութային հուշարձաններ.....	39
5.7 Ժողովրդագրական կազմ և բնակաչություն.....	40
6. ՇՐՋԱԿԱ ՄԻՋԱՎԱՅՐԻ ՎՐԱ ԿԱՆԽԱՏԵՍՎՈՂ ԱԶԴԵՑՈՒԹՅՈՒՆՆԵՐ	41
6.1. Օդային ավազանի աղտոտում	41
6.2. Ջրօգտագործում և ջրային համակարգերի վրա ազդեցություն	43
6.3. Թափոնների առաջացում և կառավարում.....	44
6.4. Աղմուկի և թրթռումների ազդեցություն	45
6.5. Ազդեցություն պատմամշակութային հուշարձանների վրա	45
6.6. Աշխատանքի անվտանգություն.....	45
7. ԲՆԱՊԱՀՊԱՆԱԿԱՆ ՄԻՋՈՑԱՌՈՒՄՆԵՐԻ ԾՐԱԳԻՐ	47
7.1. Շրջակա միջավայրի պահպանություն և մեղմացնող միջոցառումները	47
7.2. Մոնիտորինգ.....	48
8. ՀԱՆՐԱՅԻՆ ՔՆՆԱՐԿՈՒՄՆԵՐ	49
ՕԳՏԱԳՈՐԾՎԱԾ ԳՐԱԿԱՆՈՒԹՅԱՆ ՑԱՆԿ	50

ՀԱՎԵԼՎԱԾՆԵՐ

ՀԱՎԵԼՎԱԾ 1. ԱՆՇԱՐԺ ԳՈՒՅՔԻ ՆԿԱՏՄԱՄԲ ԻՐԱՎՈՒՆՔՆԵՐԻ ՊԵՏԱԿԱՆ
ԳՐԱՆՑՄԱՆ ՎԿԱՅԱԿԱՆ51

ՀԱՎԵԼՎԱԾ 2. ՃԱՐՏԱՐԱՊԵՏԱՀԱՏԱԿԱԳԾԱՅԻՆ ԱՌԱՋԱԴՐԱՆՔ.....56

ՀԱՎԵԼՎԱԾ 3. ԻՐԱՎԻՃԱԿԱՅԻՆ ՀԱՏԱԿԱԳԻԾ.....60

ՀԱՎԵԼՎԱԾ 4. ՆԱԽԱՏԵՍՎՈՂ ԳՈՐԾՈՒՆԵՈՒԹՅԱՆ ՏԱՐԱԾՔԻ ԳԼԽԱՎՈՐ
ՀԱՏԱԿԱԳԻԾ.....63

ՀԱՎԵԼՎԱԾ 5. ԲՈՒՍԱՀՈՂԻ ՊԱՀԵՍՏԱՎՈՐՈՒՄ, ԿԱՆԱԶԱՊԱՏՄԱՆ ԵՎ ՏԱՐԱԾՔԻ
ՈՌՈԳՄԱՆ ՀԱՏԱԿԱԳԾԵՐ64

ՀԱՎԵԼՎԱԾ 6. ՇԻՆԱՐԱՐԱԿԱՆ ՀՐԱՊԱՐԱԿԻ ԿԱԶՄԱԿԵՐՊՄԱՆ ՍԽԵՄԱ
ԵՎ ԺԱՄԱՆԱԿԱՑՈՒՅՑ67

ՀԱՎԵԼՎԱԾ 7. ԳՈՐԾՈՒՆԵՈՒԹՅԱՆ ՏԱՐԱԾՔՈՒՄ ԻՐԱԿԱՆԱՑՎԱԾ
ՀՆԱԳԻՏԱԿԱՆ ՈՒՍՈՒՄՆԱՍԻՐՈՒԹՅՈՒՆՆԵՐԻ ԱՐԴՅՈՒՆՔՆԵՐ70

ՀԱՎԵԼՎԱԾ 8. ԲՆԱՊԱՀՊԱՆԱԿԱՆ ԿԱՌԱՎԱՐՄԱՆ ՊԼԱՆ (ԲԿՊ)71

ՀԱՎԵԼՎԱԾ 9. ԲՆԱՊԱՀՊԱՆԱԿԱՆ ՄԻՋՈՑԱՌՈՒՄՆԵՐԻ
ՄՈՆԻՏՈՐԻՆԳԻ/ՄՇՏԱԴԻՏԱՐԿՄԱՆ ՊԼԱՆ77

ՀԱՎԵԼՎԱԾ 10. ԲՈՂՈՔԻ ԳՐԱՆՑԱՄԱՏՅԱՆԻ ՁԵՎ79

ՀԱՎԵԼՎԱԾ 11. ՀԱՆՐԱՅԻՆ ՔՆՆԱՐԿՈՒՄՆԵՐԻ ԱՐՁԱՆԱԳՐՈՒԹՅՈՒՆ,
ՄԱՍՆԱԿԻՑՆԵՐԻ ՑՈՒՑԱԿ ԵՎ ԱՎԱԳԱՆՈՒ ՀԱՄԱԶԱՅՆՈՒԹՅՈՒՆ.....80

ԸՆԴՀԱՆՈՒՐ ՏԵՂԵԿՈՒԹՅՈՒՆՆԵՐ

Ծրագրի նպատակը	ՀՀ դպրոցների սեյամիկ անվտանգության բարելավում
Պատվիրատու	ՀՏԶՀ
Նախագծային կազմակերպություն	«ՀԳՇՆ» ՍՊԸ, հեռ.՝ +374 10 27 43 07 Էլ. հասցե՝ hgsnvh@gmail.com
ՇՄԱԳ իրականացնող՝	«ԳրինԹայմ» ՍՊԸ, հեռ.՝ +374 55 354 -854 Էլ. հասցե՝ greentime.arm@gmail.com
Կառուցապատվող տարածքի գտնվելու վայրը	Լոռու մարզ, Փամբակ համայնք, Բազում բնակավայր
Կրթահամալիրի շենքի կառուցապատման մակերեսը	2170 ք.մ
Հողատարածքի մակերեսը	1.205652 հա
Կրթահամալիրի նախագծային հզորությունը	200 աշակերտի համար նախատեսված դպրոց և 80 երեխայի համար նախատեսված մանկապարտեզ

1. ՆԵՐԱԾՈՒԹՅՈՒՆ

Սույն հաշվետվությունը մշակված է Լոռու մարզի Փամբակ համայնքի Բազում բնակավայրի նոր կրթահամալիրի կառուման համար, որի նախագծային աշխատանքներն իրականացվել են «ՀԳՇՆ» ՍՊԸ-ի կողմից:

Նախատեսվող գործունեության նախագծային փաստաթղթերը մշակվել են Փամբակի համայնքապետարանի կողմից 11.06.2024թ. տրված N28 նախագծման թույլտվության (ճարտարապետահատակագծային առաջադրանք) հիման վրա, անշարժ գույքի նկատմամբ իրավունքի պետական գրանցման 2 վկայականներով ամրագրված համայնքային սեփականություն հանդիսացող հողամասերի սահմաններում, որոնք միմյանց հարակից հողամասեր են:

Նախագծի մշակման համար հիմք են հանդիսացել.

1. Անշարժ գույքի իրավունքի գրանցման N 06-023-0047-007 և N 06-023-0047-022 վկայականները,
2. N 28 նախագծման թույլտվությունը՝ տրված 11.06.2024թ.,
3. ինժեներակրթաբանական հետազոտությունների արդյունքները,
4. ՀՀ ում գործող օրենքներն ու նորմատիվատեխնիկական փաստաթղթերը,
5. Պատվիրատուի առաջադրանքը՝ պայմանավորված համապատասխան հատակագծային ու ծավալատարածական լուծումներով:

Նախատեսվող տվյալ գործունեության իրականացումը ենթադրում է բնապահպանական ազդեցության գնահատման իրականացում՝ համաձայն ՀՀ օրենսդրության պահանջների: Նախատեսվող գործունեության աշխատաքային նախագծի շրջակա միջավայրի վրա ազդեցության գնահատման հաշվետվությունը մշակված է «Շրջակա միջավայրի վրա ազդեցության գնահատման և փորձաքննության մասին» ՀՀ օրենքի և բնապահպանական ոլորտի այլ նորմատիվատեխնիկական ակտերի համաձայն:

«Շրջակա միջավայրի վրա ազդեցության գնահատման և փորձաքննության մասին» ՀՀ օրենքի 2014թ. հունիսի 21-ի ՀՕ 110-Ն (փոփոխությունները 2023թ. մայիսի 3) 12-րդ հոդվածի 4-րդ մասի 8-ի «ա» ենթակետի համաձայն, նախատեսվող գործունեության նախագծային փաստաթղթերը ենթակա են շրջակա միջավայրի վրա ազդեցության գնահատման և փորձաքննության:

2. ՇՐՋԱԿԱ ՄԻՋԱՎԱՅՐԻ ՎՐԱ ԱԶԴԵՑՈՒԹՅԱՆ ԳՆԱՀԱՏՄԱՆ ՄՈՏԵՑՈՒՄՆԵՐԸ ԵՎ ՄԵԹՈՂԱԲԱՆՈՒԹՅՈՒՆԸ

Շրջակա միջավայրի վրա ազդեցության գնահատման նպատակն է բացահայտել նախատեսվող գործունեության իրականացման ընթացքում կանխատեսվող բնապահպանական ազդեցությունները (շրջակա միջավայրը աղտոտող վնասակար նյութեր, թափոններ և այլ գործոններ), վերլուծել ու գնահատել դրանք, ցույց տալ, որ հնարավոր բացասական ազդեցությունների կանխարգելման, չեզոքացման և/կամ նվազեցման համար նախատեսված են անհրաժեշտ միջոցառումները: Գնահատման նպատակն է նաև նույնականացնել հնարավոր սոցիալական ազդեցությունները և օգուտները:

Նախատեսվող գործունեության ՇՄԱԳ հաշվետվությունն իրականացվել է ՀՀ օրենսդրության, մեթոդական և կարգավորող ընթացակարգերի պահանջներին համապատասխան, որում օգտագործվել են հետևյալ տեղեկատվական աղբյուրները.

- նախատեսվող գործունեության աշխատանքային նախագիծը և դրա իրականացման համար հիմք հանդիսացող փաստաթղթերը,
- նախատեսվող գործունեության տարածք դաշտային այցերի ընթացքում հավաքագրված տվյալներն ու տեղեկատվությունը,
- տվյալ տարածքի վերաբերյալ վերլուծությունները, քարտեզները, լուսանկարները: Գործունեության շրջակա միջավայրի վրա ազդեցության գնահատման և փորձաքննության փուլում իրականացվել են հետևյալ աշխատանքները.
 - աշխատանքային նախագծի հիման վրա նախատեսվող գործունեության շրջակա միջավայրի վրա ազդեցության գնահատման հաշվետվության մշակում,
 - շրջակա միջավայրի վրա ազդեցության գնահատման հաշվետվության վերաբերյալ հանրային քննարկումների անցկացում,
 - բնապահպանական փորձաքննության նպատակով նախատեսվող գործունեության ՇՄԱԳ հաշվետվության ներկայացում (ներառյալ՝ հանրային լուսման արձանագրությունն ու մասնակիցների ցանկը) Շրջակա միջավայրի նախարարության «Շրջակա միջավայրի վրա ազդեցության փորձաքննական կենտրոն» ՊՈԱԿ:

3. ՇՐՋԱԿԱ ՄԻՋԱՎԱՅՐԻ ՎՐԱ ԱԶԴԵՑՈՒԹՅԱՆ ԳՆԱՀԱՏՄԱՆ ՆՈՐՄԱՏԻՎԱԻՐԱՎԱԿԱՆ ԴԱՇՏԸ

Հայաստանի Հանրապետության բնապահպանական օրենսդրական և կարգավորիչ շրջանակն ընդգրկում է ավելի քան 30 բնապահպանական օրենքներ: Քաղաքաշինության ոլորտի համար առավել կիրառելի ազգային բնապահպանական քաղաքականությունները և օրենսդրական կարգավորիչ հիմքերն ներկայացված են ստորև.

- **ՀՀ Սահմանադրություն (2015).** 10-րդ հոդվածը սահմանում է, որ ՀՀ ընդերքը և ջրային ռեսուրսներ հանդիսանում են պետության բացառիկ սեփականությունը, իսկ հոդված 12-ը՝ պետության խթանիչ դերը շրջակա միջավայրի պահպանության, բարելավման, վերականգնման և բնական պաշարների ողջամիտ օգտագործման գործընթացում՝ հաշվի առնելով կայուն զարգացման սկզբունքները և պատասխանատվությունն ապագա սերունդների առջև, ինչպես նաև յուրաքանչյուր ոքի պարտավորությունը շրջակա միջավայրի պահպանման գործընթացում:
- **ՀՀ Օրենքը Շրջակա միջավայրի վրա ազդեցության գնահատման և փորձաքննության մասին, 2014թ. հունիսի 21-ի ՀՕ 110-Ն (փոփոխությունները 2023թ. մայիսի 3) -** պահանջում է իրականացնել ծրագրերի դասակարգում ըստ կատեգորիաների՝ կախված գործունեության տեսակից և չափերից, իրականացնել ազդեցությունների գնահատում, և պետական փորձաքննության իրականացման արդյունքում ստանալ փորձագիտական եզրակացություն:
- «ՀՀ հողային օրենսգիրք» (2001) - սահմանում է պետական, այդ թվում՝ տարբեր նպատակային նշանակության (գյուղատնտեսական, շինարարական, արդյունաբերական և այլ նպատակներով) հողերի օգտագործման դրույթները:
- «ՀՀ Ջրային օրենսգիրք» (2002)
- «Ջրի ազգային քաղաքականության հիմնադրույթների մասին» ՀՀ օրենք
- «ՀՀ Ջրի ազգային ծրագրի մասին» ՀՀ օրենք (2006)
- «Բնության հատուկ պահպանվող տարածքների մասին» ՀՀ օրենք (2006)
- «Հողերի օգտագործման և պահպանման նկատմամբ վերահսկողության մասին» ՀՀ օրենք (2008)
- **ՀՀ Օրենքը Թափոնների մասին (2004)** կարգավորում է թափոնների, այդ թվում շինարարական աղբի, հավաքագրումը, տեղափոխումը, պահեստավորումը, վերամշակումը և տեղադրումը ՀՀ-ում:
- **ՀՀ Օրենքը Մթնոլորտային Օդի Պահպանության մասին** (ընդունված 1994թ. և լրամշակված 2022թ.) - կարգավորում է մթնոլորտային օդի պահպանության իրավական և կազմակերպական հիմքերը՝ ուղղված մթնոլորտային օդի որակի պահպանությանը, մարդու առողջության և շրջակա միջավայրի համար

բարենպաստ մթնոլորտային օդի որակի ապահովման նպատակով՝ մթնոլորտային օդի պահպանության բնագավառում հասարակական հարաբերությունները:

- **ՀՀ Օրենքը Բնապահպանական Վերահսկողության մասին (2005)** կարգավորում է ՀՀ-ում պետական վերահսկողության կազմակերպումը տնտեսվարող սուբյեկտների կողմից բնապահպանական օրենսդրության և ՇՄԱԳ փորձագիտական եզրակացության պահանջների կատարման վերաբերյալ;
- **ՀՀ Օրենքը Հայաստանի Հանրապետությունում ստուգումների կազմակերպման և անցկացման մասին (2000)** կարգավորում է տնտեսական գործունեության վերահսկողության ստուգայցերի իրականացման արարողակարգերը:
- **ՀՀ Օրենքը Քաղաքաշինության մասին (1998)** (Հոդվածներ 13, 14,15,16, Գլուխ 6) կարգավորում է շինարարական գործընթացի կազմակերպումը, պահանջում է նախատեսվող գործունեության մասին տեղակատվության հրապարակումը և նախագծման փուլում հանրության մասնակցությունը: Քաղաքաշինության ոլորտում բնապահպանական նորմերի և նորմատիվային փաստաթղթերի կիրառկումն ապահովվում է Քաղաքաշինարարության նախարարի ՀՀ ՇՆ 10-01-2014 Շինարարությունում, նորմատիվ փաստաթղթերի համակարգ. Հիմնական դրույթներ Շինարարական նորմերը հաստատելու մասին N65-Ն հրամանով (8 ապրիլի 2014):
- **ՀՀ Օրենքը Պատմության և մշակութային անշարժ հուշարձանների ու պատմական միջավայրի պահպանության և օգտագործման մասին (1998թ.)** սահմանում է իրավական և քաղաքական հիմքեր ՀՀ-ում մշակութային և պատմական հուշարձանների օգտագործման համար և կարգավորում է հարաբերությունները պահպանության և օգտագործման միջև: Այն նկարագրում է նոր հուշարձանի հայտնաբերման դեպքում կիրառվող ընթացակարգերը, սահմանում է հուշարձանների պետական գրանցման կանոնները, դրանց շուրջ պահպանման գոտու գնահատումը, և պատմամշակութային արգելավայրերի ստեղծումը:
- **ՀՀ Օրենքը Բնության հատուկ պահպանվող տարածքների մասին (2006թ.)** սահմանում է Հանրապետության համալիր կամ առանձին բնական օբյեկտների, ինչպես նաև բնության հատուկ պահպանվող տարածքների էկոհամակարգերի զարգացման, վերականգնման, պահպանման, վերարտադրության և օգտագործման իրավական հիմքերը և պետական քաղաքականության հարաբերությունները: Համաձայն օրենքի բնության հատուկ պահպանվող տարածքները ըստ նշանակության դասակարգվում են միջազգային, հանրապետական և տեղական կարևորության տարածքների, ըստ կատեգորիայի՝ պետական արգելոցի, ազգային պարկի, պետական արգելավայրի և բնության հուշարձանի:
- **ՀՀ Օրենքը Բուսական աշխարհի մասին (1999թ.)** սահմանում է ՀՀ պետական քաղաքականությունը բուսական աշխարհի պահպանման, պաշտպանության,

օգտագործման և վերարտադրության ոլորտներում: Օրենքը սահմանում է բուսական աշխարհի պետական գույքագրման և պետական մշտադիտարկման իրականացման նպատակները, բուսական աշխարհի Կարմիր գրքի կազմման պահանջները և մոտեցումները, բուսական աշխարհի օգտագործման պայմանները, օգտագործման իրավունքից զրկելու պայմանները, բուսական աշխարհի պահպանման դրույթները և տնտեսական գործիքները բուսական աշխարհի ռեսուրսների կայուն օգտագործման և մշտադիտարկման համար:

- **ՀՀ Օրենքը Կենդանական աշխարհի մասին (2000թ.)** սահմանում է ՀՀ պետական քաղաքականությունը կենդանական աշխարհի պահպանման, օգտագործման և վերարտադրության ոլորտներում: Օրենքը սահմանում է կենդանական աշխարհի ուսումնասիրությունների, պետական մշտադիտարկման, պետական գույքագրման նպատակները, կենդանական աշխարհի Կարմիր գրքի կազմման սկզբունքները, կենդանատեսակների օգտագործման պայմանները, օգտագործման իրավունքից զրկելու հիմքերը, կենդանիների պահպանման դրույթները, և կենդանական աշխարհի ռեսուրսների կայուն օգտագործման և մշտադիտարկման տնտեսական գործիքները:
- **ՀՀ Օրենք Սեյսմիկ պաշտպանության մասին (12 հունիս, 2002 թ.)** սահմանում է ՀՀ սեյսմիկ պաշտպանության բնագավառի կազմակերպման հիմնադրույթները և կարգավորում է դրա հետ կապված հարաբերությունները:
- **ՀՀ Քաղաքաշինության մասին օրենք (05 մայիս, 1998 թ.)** սահմանում է Հայաստանի Հանրապետությունում քաղաքաշինական գործունեության հիմնադրույթները և կարգավորում այդ գործունեության հետ կապված հարաբերությունները:
- **ՀՀՇՆ 31-01-2014 «Բնակելի շենքեր. մաս I. Բազմաբնակարան բնակելի շենքեր»** շինարարական նորմերը հաստատելու և Հայաստանի Հանրապետության քաղաքաշինության նախարարի 2001 թվականի հոկտեմբերի 1-ի N 82 հրամանում փոփոխություն կատարելու մասին
- **ՀՀ Քաղաքաշինության նախարարի հրաման N 11- Ն** «Շինարարական արտադրության կազմակերպման աշխատանքների կատարում Շինարարական նորմերը հաստատելու մասին» (14 հունվար 2008) (Գլուխ IX):
- **ՀՀ Քաղաքաշինության նախարարի հրաման N 44** Շինարարության որակի տեխնիկական հսկողության իրականացման հրահանգ (28 ապրիլի 1998) պահանջում է շինարարությանը վերաբերվող բոլոր նորմերի և ստանդարտների կիրառումը տնտեսվարող սուբյեկտի կողմից:
- **ՀՀ Կառավարության որոշում N 121-Ն** «Հայաստանի Հանրապետությունում վտանգավոր թափոնների գործածության գործունեության լիցենզավորման կարգը հաստատելու մասին» (2003) սահմանում է ՀՀ-ում վտանգավոր թափոնների

գործածության գործունեության լիցենզավորման պայմանները և կարգավորվում է դրա հետ կապված հարաբերությունները:

- **ՀՀ Կառավարության որոշում N 108-Ն (2018 թ.)** «Բնակավայրերի կանաչ գոտիների չափերին և տեսակային կազմին ներկայացվող պահանջները սահմանելու և Հայաստանի Հանրապետության կառավարության 2008 թվականի հոկտեմբերի 30-ի N1318-Ն որոշումը ուժը կորցրած ճանաչելու մասին» սահմանվում է քաղաքային և գյուղական բնակավայրերի կանաչ գոտիների չափերը՝ ըստ բնակավայրի տարածքի, կանաչ գոտիների տեսակները և կանաչապատման տարրերի տեսակային կազմը (տեսականին)՝ ըստ գոտիականության, ինչպես նաև կանաչ գոտիների անտառների պահպանությանն ու արդյունավետ օգտագործմանը ներկայացվող պահանջները:
- **ՀՀ Կառավարության որոշում N 1059-Ա** (սեպտեմբերի 25, 2014 թ.) «Բնության հատուկ պահպանվող տարածքների ռազմավարությունը, պահպանության և ռազմավարության բնագավառում պետական ծրագիրը և միջոցառումները հաստատելու մասին» հաստատում է ՀՀ բնության հատուկ պահպանվող տարածքների ռազմավարությունը, պահպանության և օգտագործման բնագավառում պետական ծրագիրը՝ համաձայն հավելվածի 1-ի և Հայաստանի բնության հատուկ պահպանվող տարածքների պահպանության և օգտագործման բնագավառի 2014-2020 թվականների պետական ծրագրի միջոցառումները՝ համաձայն N 2 հավելվածի:
- **ՀՀ կառավարության N 1404-Ն որոշում 02.11.2017թ.** «Հողի բերրի շերտի հանման նորմերի որոշմանը և հանված բերրի շերտի պահպանմանն ու օգտագործմանը ներկայացվող պահանջները սահմանելու և ՀՀ կառավարության 20.07.2006.N 1026-Ն որոշումն ուժը կորցրած ճանաչելու մասին»
- **ՀՀ կառավարության N 781-Ն որոշում (31.07.2014թ.)** «ՀՀ բուսական աշխարհի օբյեկտների պահպանության և բնական պայմաններում վերարտադրության նպատակով դրանց օգտագործման կարգը սահմանելու մասին»
- **ՀՀ կառավարության N 1504-Ն որոշում 25.12.2014թ.** «Պետական միջոցների հաշվին կառուցվող (վերակառուցվող, նորոգվող) օբյեկտներում էներգախնայողության եվ էներգաարդյունավետության բարձրացմանն ուղղված միջոցառումների կիրառման մասին»
- **ՀՀ կառավարության N 426-Ն որոշում 12.04.2018թ.** «Նոր կառուցվող բնակելի բազմաբնակարան շենքերում, ինչպես նաև պետական միջոցների հաշվին կառուցվող (վերակառուցվող, նորոգվող) օբյեկտներում էներգախնայողության և էներգաարդյունավետության տեխնիկական կանոնակարգը սահմանելու մասին»
- **ՀՀ կառավարության որոշում N 967-Ն ՀՀ (14 օգոստոս, 2008 թ. «Բնության հուշարձանների ցանկը հաստատելու մասին»)** հաստատում է ՀՀ-ում բնության հուշարձանների ցանկը՝ ըստ հավելվածի:

- **ՀՀ կառավարության որոշում N 71-Ն** «Հայաստանի Հանրապետության կենդանիների Կարմիր գիրքը հաստատելու մասին» (հունվարի 29, 2010 թ.) հաստատում է Հայաստանի Հանրապետության կենդանիների Կարմիր գիրքը՝ համաձայն հավելվածի:
- **ՀՀ կառավարության որոշում N 72-Ն** «Հայաստանի Հանրապետության բույսերի Կարմիր գիրքը հաստատելու մասին որոշումը» (հունվարի 29, 2010 թ.) հաստատում է Հայաստանի Հանրապետության բույսերի Կարմիր գիրքը՝ համաձայն հավելվածի:
- **ՀՀ կառավարության որոշում N 596-Ն** (19 մարտ, 2015 թ.) ՀՀ-ում «Կառուցապատման նպատակով թույլտվությունների և այլ փաստաթղթերի տրամադրման կարգը հաստատելու և ՀՀ կառավարության մի շարք որոշումներ ուժը կորցրած ճանաչելու մասին» սահմանում է կառուցապատման նպատակով թույլտվությունների և այլ փաստաթղթերի տրամադրման կարգը՝ համաձայն N1 հավելվածի:
- **ՀՀ կառավարության որոշում N 426-Ն** (12 ապրիլի, 2018 թ.), «Նոր կառուցվող բնակելի բազմաբնակարան շենքերում, ինչպես նաև պետական միջոցների հաշվին կառուցվող (վերակառուցվող, նորոգվող) օբյեկտներում էներգոխնայողության և էներգոարդյունավետության տեխնիկական կանոնակարգը սահմանելու մասին», որը սահմանում է համապատասխան տեխնիկական կանոնակարգի՝ համաձայն հավելվածի:
- **ՀՀ տարածքային կառավարման և արտակարգ իրավիճակների նախարարի հրաման N-1243-Ն** (30 նոյեմբերի, 2015 թ.) «Սեյսմիկ պաշտպանության բնագավառի հատուկ և կարևոր նշանակության օբյեկտները սահմանելու մասին», որը սահմանում է սեյսմիկ պաշտպանության բնագավառի հատուկ և կարևոր նշանակության օբյեկտները՝ համաձայն հավելվածի:
- **ՀՀ քաղաքաշինության կոմիտեի նախագահի հրաման N 102-Ն** (28 դեկտեմբեր, 2020 թ.) ՀՀԾՆ 20.04-2020 «Երկրաշարժադիմացկուն շինարարության նախագծման նորմեր» շինարարական նորմերը հաստատելու և ՀՀ քաղաքաշինության նախարարի 2006 թվականի փետրվարի 3-ի N 24-Ն հրամանն ուժը կորցրած ճանաչելու մասին»:
- **ՀՀ քաղաքաշինության կոմիտեի նախագահի հրաման N 49-Ն** (24.03.2016) «Հայաստանի Հանրապետության պետական հանրակրթական դպրոցների սեյսմիկ անվտանգության բարելավման 2015-2030 թվականների ծրագրի շրջանակներում իրականացվող դպրոցական շենքերի ուժեղացման և նորի կառուցման համար Հայաստանի Հանրապետությունում գործող շինարարական նորմերով թույլատրելի առավել բարձր պահանջներ և պայմաններ կիրառելու մասին»:
- **ՀՀ առողջապահության նախարարի հրաման N 12-Ն** (28.03.2017) «Հանրակրթական ծրագրեր իրականացնող ուսումնական հաստատություններին ներկայացվող

պահանջներ» N 2.2.4-016-17 սանիտարական կանոնները և նորմերը հաստատելու և Հայաստանի Հանրապետության առողջապահության նախարարի 2002 թվականի փետրվարի 11-ի N 82 հրամանն ուժը կորցրած ճանաչելու մասին»

- **ՀՀ առողջապահության նախարարի հրաման N15-Ն** (19.09.2012) «Կազմակերպություններում աշխատողների սանիտարակենցաղային սենքերի» N 2.2.8-003-12 սանիտարական կանոնները և նորմերը հաստատելու մասին»
- **ՀՀ քաղաքաշինության կոմիտեի նախագահի հրաման N 103-Ս** ՀՀՇՆ31-03.01-2014 «Հանրակրթական նշանակության շենքեր» շինարարական նորմերը հաստատելու մասին»
- **ՀՀ քաղաքաշինության կոմիտեի նախագահի հրաման N 43-Ս** (05.04.2018) «Բնակչության սակավաշարժ խմբերի և հաշմանդամություն ունեցող անձանց համար շենքերի և շինությունների մատչելիության ապահովման նախագծման կանոնների հավաքածուին հավանություն տալու մասին» (<https://www.minurban.am/storage/Normative/43-A.pdf>):
- **ՀՀ կառավարության որոշում N 438-Ն** (20 ապրիլի, 2002 թ.) «Պատմության և մշակույթի անշարժ հուշարձանների պետական հաշվառման, ուսումնասիրման, պահպանության, ամրակայման, նորոգման, վերականգնման և օգտագործման կարգ հաստատելու մասին» հաստատում է պատմության և մշակույթի անշարժ հուշարձանների պետական հաշվառման, ուսումնասիրման, պահպանության, ամրակայման, նորոգման, վերականգնման և օգտագործման կարգը:

Միջազգային համաձայնագրեր.

- ՄԱԿ-ի «Կլիմայի փոփոխության մասին» շրջանակային կոնվենցիա (Նյու Յորք)
- «Կենսաբանական բազմազանության մասին» կոնվենցիա (Ռիո-դե-Շանեյրո)
- «Եվրոպայի վայրի բնության և բնական միջավայրի պահպանության մասին» կոնվենցիա (Բեռն)
- «Միջազգային կարևորության խոնավ տարածքների մասին, հատկապես որպես ջրաթոշունների բնակավայր» կոնվենցիա (Ռամսար.)
- «Միգրացվող վայրի կենդանիների տեսակների պահպանության մասին» կոնվենցիա (Բոնն)
- «Անհետացման եզրին գտնվող վայրի կենդանական ու բուսական աշխարհի տեսակների միջազգային առևտրի մասին» կոնվենցիա (CITES) (Վաշինգտոն)
- Լանդշաֆտների եվրոպական կոնվենցիա (Ֆլորենցիա)
- «Համաշխարհային մշակութային և բնական ժառանգության պահպանության մասին» կոնվենցիա (Փարիզ.)

- «Կայուն օրգանական աղտոտիչների մասին» կոնվենցիա (Ստոկհոլմ) (2003թ.վավերացվել է ՀՀ կառավարության կողմից)
- «Վտանգավոր թափոնների անդրսահմանային փոխադրման և դրանց հեռացման նկատմամբ հսկողություն սահմանելու մասին» կոնվենցիա (Բազել):

Ուղեցույցներ և ստանդարտներ

Հայաստանի Հանրապետության տարածքում գործող քաղաքաշինության բնագավառի նորմատիվատեխնիկական փաստաթղթերի ցուցակ (2013), որը պարունակում է ՀՀ-ում գործող շինարարական նորմերի համակարգը, այդ թվում՝ տարբեր տիպի աշխատանքների անվտանգության վերաբերյալ:

Բնապահպանական որակի ստանդարտներ, որոնք կիրառվում են ջրային ռեսուրսների, օդի, ինչպես նաև աղմուկի և թրթռումների ազդեցությունը որոշելու համար, մշակված են և կիրառելի են նաև քաղաքաշինարարական ոլորտի համար:

4. ԱՇԽԱՏԱՆՔՆԵՐԻ ՇՐՋԱՆԱԿՆԵՐԸ

4.1. Նախատեսվող գործունեության համառոտ բնութագիրը

Նախատեսվող գործունեության տարածքը գտնվում է Լոռու մարզի Փամբակ համայնքի Բագում բնակավայրի միմյանց կողք-կողքի տեղակայված 2 հողամասերի սահմաններում, որոնց գումարային մակերեսը կազմում է 1.205652 հա՝ (0.668785հա + 0.536867հա) համաձայն անշարժ գույքի նկատմամբ իրավունքների պետական գրանցման N 06-023-0047-007 և N 06-023-0047-022 վկայականների: Անշարժ գույքի նկատմամբ իրավունքների պետական գրանցման վկայականները, ինչպես նաև տարածքի շրջադարձային կոորդինատները (WGS-84 կոորդինատային համակարգով) բերված են [հավելված 1-ում](#):

Ուսումնասիրվող տարածքը գտնվում է Բագում գյուղի արևելյան եզրամասում: Այս տարածքում դեռևս խորհրդային տարիներին նախատեսված է եղել կառուցել նոր դպրոց, ինչն այդպես էլ կյանքի չի կոչվել, թեև որոշ բեռոնե հիմքեր արվել են: Տարածքն ազատ է շինություններից, բացառություն են կազմում հյուսիսային մասում առկա նախկինում իրականացված բեռոնե հիմքերը:

Նախատեսվող նոր դպրոցի տարածքում գոյություն ունեն ընդհանուր թվով 32 ծառեր՝ դեկորատիվ և մրգատու ծառեր: Նախատեսվող գործունեության իրականացման արդյունքում դրանցից 17-ը նախատեսվում է հատել, ինչն անխուսափելի է: Սակայն հատված ծառերի փոխարեն նախատեսվում է իրականացնել լայնամաշտաբ կանաչապատման աշխատանքներ, որոնց մանրամասները բերված են սույն հաշվետվության բաժին 4.3-ում:

Նախագծման համար հիմք են հանդիսացել պատվիրատուի/կառուցապատողի կողմից ներկայացված նախագծային առաջադրանքը և Փամբակի համայնքապետարանի կողմից 11.06.2024թ. տրված N28 նախագծման թույլտվությունը (ճարտարապետահատակագծային առաջադրանքը), որը բերված է [հավելված 2-ում](#):

Փամբակ համայնքի Բագում բնակավայրի նոր կրթահամալիրը նախատեսվում է կառուցել վերոհիշյալ վկայականի սահմաններում գոյություն հողամասի սահմաններում, որն իրենից ներկայացնում է կառուցապատումից ազատ հողատարածք: Տարածքի իրավիճակային հատակագիծը ներկայացված է [Հավելված 3-ում](#), համաձայն որի գոյություն ունեցող ամենամոտ շինությունը տեղակայված է նախատեսվող դպրոցի շենքից նվազագույնը 17մ հեռավորության վրա:

Նախատեսվող գործունեության նախագծային լուծումները հիմնվել են ՀՀ քաղաքաշինական և նորմատիվ փաստաթղթերի, ՀՀ գործող շինարարական նորմերի վրա, մասնավորապես.

- ՀՀՇՆ 30-01-2023 «Քաղաքաշինություն. քաղաքային և գյուղական բնակավայրերի հատակագծում և կառուցապատում»,
- ՀՀՇՆ 31-03-2018 «Հասարակական շենքեր և շինություններ» շինարարական նորմերը հաստատելու և ՀՀ քաղաքաշինության նախարարի 2001 թ. հոկտեմբերի 1-ի N82 հրամանում փոփոխություն կատարելու մասին:
- ՀՀՇՆ 21-01-2014 «Շենքերի և շինությունների հրդեհային անվտանգություն»

- ՀՀՇՆ 20.04 «Երկրաշարժադիմացկուն շինարարություն»
- ՀՀՇՆII-0.00-2006 «Հակահրդեհային անվտանգություն. նախագծման նորմեր»
- ՀՀՇՆ VI 13.102-99 «Բետոնյա և երկաթբետոնյան կոնստրուկցիաներ»
- ՇՀՊ 2.01.07-85 «Բեռնվածքներ և ազդեցություններ»
- ՇՀՊ 2.03.11-85 «Շինարարական կոնստրուկցիաների պաշտպանություն կորոզիայից»
- ՇՀՊ 12-01-2004 «Շինարարության կազմակերպում»
- Այլ նորմեր և կարգավորումներ:

Համաձայն նախագծային լուծումների նոր կրթահամալիրը նախատեսված է լինելու մինչև 200 աշակերտի և մինչև 80 մակապարտեզի սաների համար: Շենքը բաղկացած է երկհարկանի դպրոցից և երկհարկանի մանկապարտեզից: Դպրոցի շենքի կառուցապատման ընդհանուր մակերեսը կազմում է 2170 ք.մ., որից բացի տարածքում նախատեսված են այլ շինություններ ևս 394.52 ք.մ կառուցապատման տարածքով, որոնք իրենցից ներկայացնում են մանկապարտեզի խմբերի համար նախատեսված 4 զրուցարաններ, հրդեհամարման համար նախատեսված 2 ռեզերվուարներ, մաքրման լոկալ կայան: Այս ամենից բացի տարածքում նախատեսված է են 2 ջերմոցներ՝ 64ք.մ ընդհանուր մակերեսով:

Դպրոցի շենքի ծավալա-տարածական լուծումը իրենից ներկայացնում է երեք իրար կցված ծավալներից երկհարկանի հիմնական դպրոցի մասնաշենքից, մարզադահլիճի և հանդիսությունի դահլիճի մասնաշենքից ու երկհարկանի մանկապարտեզից: Դպրոցի, մանկապարտեզի և մարզադահլիճի մուտքերի մոտ նախատեսված են թեքահարթակներ: Հանդիսությունների դահլիճը նախագծով նախատեսված է 144 նստատեղի համար իսկ մարզասրահի երկրորդ հարկի մակարդակում նախատեսված է 60 տեղանոց տրիբունա, մարզադահլիճի չափերը՝ 24.7մx18.0մ: Առաջին հարկի ռեկրեացիայի երկու կողմերում նախագծված են դասասենյակներ, կաբինետներ և բուֆետ, իսկ երկրորդ հարկի ռեկրեացիայի շուրջը՝ դասասենյակներ, ինֆորմատիկայի կակինետ, մեթոդ կաբինետ, ռազմագիտության դասասենյակ, ռոբոտատեխնիկայի կաբինետ և ուսուցչանոցը: Դպրոցի մասնաշենքում նախագծվել է նկուղային հարկ 21.6x20.4մ, որը օգտագործվելու է որպես թաքսոց: Թաքսոց տանող աստիճանը հազեցված է աստիճանային ամբարձիչով հաշմանդամների համար: Բոլոր հարկերը իրար հետ կապված են աստիճանների միջոցով և ունի հարկերը կապող միջհարկային ամբարձիչ հաշմանդամների համար:

Դպրոցի հիմնական մասնաշենքի երկրորդ հարկի կոնսոլային ծավալը արտահայտում և շեշտում է գլխավոր մուտքը, որը հանդիսանում է կառույցի կոմպոզիցիոն առանցքը: Գլխավոր մուտքի աստիճանների մոտ նախատեսված է հարթակ դպրոցական բացօդյա միջոցառումների համար: Մանկապարտեզի մասնաշենքը նախագծված է երկու հարկից չորս խմբի համար և միջանցքով կապված է դպրոցի մասնաշենքի հետ: Առաջին հարկում տեղադրված են հանդերձարաններ, սանհանգույցներ, խաղասենյակներ, ննջասենյակներ, վարիչի, բժշկի և դայակների սենյակներ: Երկրորդ

հարկում նույն կազմն է միայն վարիչի և բժշկի սենյակի փոխարեն ավելացել է հանդիսությունների սենյակ:

Ճակատի խարսխային մասը նախատեսվում է երեսապատել բազալտե սալերով: Նախագծով նախատեսված է ճակատները երեսապատել ավտոկլավինացված ֆիբրոցեմենտային 8 մմ հաստությամբ սալերով, գործարանային ներկածածկույթով: Մարզասրահի, հանդիսությունների դահլիճների և նախակրթարանի մասնաշենքի մուտքերը շեշտված են ֆիբրոցոմոնտային այլ երանգի սալերով: Տանիքի ծածկույթը մուգ մոխրագույն բիտումային կղմինդրից է: Արտաքին դռները այլումինե ջերմակամրջակով են՝ ներկված մուգ մոխրագույն գույնով: Արտաքին պատուհանագոգերը, հովհարը, քիվերը, դռների և պատուհանների շեպերը երեսապատել այլուկաբոնդով: Գլխավոր հատակագծում դպրոցի ամբողջ տարածքը բարեկարգված է, նախագծված է ջերմոց, բաց ցանկապատված մարզադաշտ, վազքուղի, տնտեսական բաք, ավտոկայանատեղի, ինչպես նաև էլեկտրամարտկոցային ֆոտովոլտային արևային վահանակների համար ցանկապատով տարածք: Կրթահամալիրի հողամասը ամբողջ պարագծով ցանկապատված է:

Կրթահամալիրի տարածքում նախատեսվում է 150 կՎտ դրվածքային հզորությամբ արևային ֆոտովոլտային համակարգ՝ կազմված է 120 հատ ֆոտովոլտային վահանակներից:

Աղյուսակ 1. Նախագծվող կրթահամալիրի հիմնական տեխնիկատնտեսական ցուցանիշները

ՑՈՒՑԱՆԻՇԸ	ՄԻԱՎՈՐ	ԾԱՎԱԼ
Կրթահամալիրի նախագծվող տարողունակությունը	Աշակերտ մանկապ. սան	200 80
Մասնաշենքերի թիվը	հատ	3
Ընդհանուր հողատարածքի մակերես	ք.մ	12056.52 (100 %)
Դպրոցի շենքի կառուցապատման մակերես	ք.մ	2170 (18%)
Այլ շինությունների (զրուցարաններ, հրդեհամարման ռեզերվուարներ, մաքրման կայան) կառուցապատման ընդհանուր մակերես	ք.մ	394.52 (3.27%)
Բացօդյա մարզահրապարակների մակերես	ք.մ	720 (5.97%)
Արևային կայանի զբաղեցրած տարածքի մակերես	ք.մ	1013 (8.4%)
Ջերմոցների մակերես	ք.մ	64 (0.53%)
Կանաչապատման գոտու մակերես	ք.մ	4350 (36.1%)
Բարեկարգում՝ մայթեր, ճանապարհներ, սալվածքներ, բետոնե սալիկներ, բացօդյա ավտոկայանատեղի	ք.մ	3345 (27.74%)
Ինժեներական ցանցեր		
Ջրամատակարարում	լ/վրկ	3.0
Մաքրման կայանի հզորություն	մ ³ /օր	10
Արևային ֆոտովոլտային կայանի հզորություն	կվտ	150
Արևային ֆոտովոլտային վահանակների քանակ	հատ	120

Կրթահամալիրի նախագծում հաշվի են առնված նաև ներքին էլեկտրամատակարարման, արտաքին և ներքին ջրամատակարարման, կոյուղու, գազամատակարարման ցանցերի և օդափոխության համակարգերի ինժեներական լուծումները՝ ըստ ՀՀ շինարարական նորմերի:

Նախատեսվող գործունեության գլխավոր հատակագիծը բերված է [Հավելված 4](#)-ում:

Կրթահամալիրի ներքին հարդարման աշխատանքները կիրականացվեն բարձրորակ և էկոլոգիապես մաքուր նյութերից: Նախագծման լուծումներում մեծ ուշադրություն է դարձված հաշմանդամություն ունեցող և սակավաշարժ խմբերի տեղաշարժն ապահովող և այլ հարմարեցված լուծումներին (թեքահարթակներ, հարմարեցված սանհանգույցներ և այլն): ՀՀՇՆ IV-11.07.01.2006 «Շենքերի և շինությունների մատչելիությունը բնակչության սակավաշարժուն խմբերի համար» շինարարական նորմերի պահանջներով նախատեսվել են թեքահարթակներ: Շենքի տանիքն իրականացված է հարթ՝ կազմակերպված ջրահեռացմամբ: Կրթահամալիրն ապահովված է լինելու հրդեհային ազդարարման ավտոմատ համակարգերով, էվակուացիոն ուղիներով և ելքերով և այլն:

4.2. Էներգախնայողության ու էներգաարդյունավետության միջոցառումներ

Նոր կրթահամալիրի շենքի էներգախնայողության և էներգաարդյունավետության տեխնիկական լուծումները իրականացվել են համաձայն ՀՀ կառավարության 12.04.2018թ. N426-Ն որոշման դրույթների, շինարարական հատակագծերի և ՀՀ գործող նորմատիվային փաստաթղթերի պահանջներին համապատասխան: Էներգաարդյունավետության տեսանկյունից նախատեսված են միջոցառումներ շենքի երեսապատման համակարգի, բարձր էներգաարդյունավետությամբ պատուհանների տեղադրման, տանիքի և ստորգետնյա հարկի ջերմամեկուսացման ուղղությամբ, մասնավորապես.

- բարձր արդյունավետության ջերմամեկուսիչների կիրառում խողովակաշարերի և օդատարների համար՝ ջերմային կորուստների նվազեցման նպատակով,
- արտաքին կոնստրուկցիաների և օդատարների ջերմամեկուսացում,
- ջերմային կորուստների նվազեցման նպատակով բարձր արդյունավետության ջերմամեկուսիչների /пенopleкс/ կիրառում,
- օդափոխության համակարգում բարձր արդյունավետությամբ ղեկավարվող ջերմափոխանակիչների կիրառում և այլն:

4.3. Բարեկարգում և կանաչապատում

Նախագծային փաստաթղթերը պարունակում են առանձին բաժին կրթահամալիրի տարածքի բարեկարգման և կանաչապատման վերաբերյալ, համաձայն որի կառուցապատումից ազատ մնացած տարածքները կբարեկարգվեն և կկանաչապատվեն: Կրթահամալիրի տարածքի կանաչապատման աշխատանքների նախագծումն իրականացվել է հաշվի առնելով ՀՀ Կառավարության N 108-Ն (2018 թ.) որոշմամբ բնակա-

վայրերի կանաչ գոտիների չափերին և տեսակային կազմին ներկայացվող պահանջները:

Դպրոցի տարածքում գոյություն ունեն ընդհանուր թվով 32 ծառեր՝ դեկորատիվ և մրգատու ծառեր: Նախատեսվող գործունեության իրականացման արդյունքում դրանցից 17-ը նախատեսվում է հատել, ինչն անխուսափելի է: Սակայն հատված ծառերի փոխարեն նախատեսվում է իրականացնել լայնամաշտաբ կանաչապատման աշխատանքներ, որոնց արդյունքում կիրականցվի շուրջ 270 նոր ծառերի տնկարկ:

Տարածքի 36.1%-ը կամ 4350ք.մ. նախատեսվում է կանաչապատել արժեքավոր և տեղանքի բնակլիմայական առանձնահատկություններին համապատասխանող բուսատեսակներով, ինչպես նաև իրականացնել սամշիտ, սիզամարգեր և ստեղծել ծաղկանոց (205քմ) :

Ուսումնասիրելով տեղանքի բնակլիմայական պայմանները, կանաչապատման համար ընտրվել են հետևյալ բուսատեսակները

- սոճի դրիմյան - 83 հատ
- սոֆորա - 20 հատ
- սյունաձև թույա - 40 հատ
- կատալպա - 87 հատ
- յունիպերուս - 36 հատ:

Տնկարկն իրականացնելու համար կմշակվեն համապատասխան խորության և տրամագծի փոսորակներ: Նախատեսվող կանաչապատման աշխատանքերի համար կկիրառվի հողային աշխատանքների արդյունքում տարածքից հանված և պահեստավորված բուսահողը՝ 4443մ³ ծավալով: Վերջինս նախատեսվում է պահեստավորել տարածքի շուրջ 850մ հեռավորության վրա:

Կանաչապատ տարածքի ոռոգումն իրականացվելու է տարածքի հյուսիս-արևելյան հատվածով անցնող D800մմ տրամագծի պողպատե խողովակից, որով հոսող ջուրը մակերևութային հոսքերից և ֆիլտրացիոն ջրերից առաջացած ջրաքանակն է: Մտող ջրագծին ոռոգման համակարգը միանալու է de63 PE 100 խողովակներով: Ներհրապարակային կանաչապատ տարածքների ոռոգումը նախատեսվում է իրականացնել ջրման ծորակների միջոցով՝ նրանց միացնելով Φ32 ճկափող: Խողովակները տեղադրվելու են խրամուղում՝ ավազի նախապատրաստական շերտի վրա, ծածկվելու են ավազի պաշտպանիչ շերտով, այնուհետև նաև փափուկ բնահողից լիցքով՝ տոփանումով: Կանաչապատման և ոռոգման հատակագծերը, ինչպես նաև ՏԻՄ-երի կողմից բուսահողի պահեստավորման վերաբերյալ տրամադրված տեղեկանքը բերված են սույն հաշվետվության հավելված 5-ում:

Նորատունկ բուսականության խնամքը հետագայում կիրականացվի կրթահամալիրի կողմից, ինչը կներառի նաև նորատունկ կանաչ գոտու վիճակի մշտադիտարկումները, որի ընթացքում կպշողականություն չապահովող ծառատեսակները կփոխարինվեն նորերով:

4.4. Ջրամատակարարում և ջրահեռացում

Նախագծվող կրթահամալիրի ջրամատակարարման և ջրահեռացման գործընթացները կազմակերպվելու են գործող շինարարական նորմերի ու կանոնների (ՇՆԿ) համաձայն: Պայմանները չեն փոխվում, քանի որ նոր կրթահամալիրը նախատեսվում է կառուցել այն տարածքում, որը ժամանակին նախատեսված է եղել նոր դպրոց կառուցելու համար:

Որպես հիմնական նորմատիվային փաստաթղթեր ծառայել են.

- ՀՀՇՆ 40-01.01-2014 Շենքերի ներքին ջրամատակարարում և ջրահեռացում,
- ՀՀՇՆ 21-01.01-2014 Շենքերի և շինությունների հրդեհային անվտանգություն:

Ջրամատակարարման և ջրահեռացման նախագծի համար հիմք են հանդիսացել նաև ճարտարապետա-շինարարական գծագրերը, գլխավոր հատակագիծը, տարածքի ինժեներա-երկրաբանական հետազոտությունների արդյունքները:

Նախագծով նախատեսված են հետևյալ համակարգերը.

- խմելու-տնտեսական ջրամատակարարում,
- տաք ջրամատակարարում,
- հրդեհամարման համակարգ,
- կենցաղային կոյուղի
- հեղեղատար:

Ջրամատակարարում: Կրթահամալիրի ջրամատակարարման համակարգը սնվում է դպրոցի տարածքին կից տեղակայված 800 մմ տրամագծով արտաքին ջրատարից, ինչը համաձայնեցված է տեղական ինքնակառավարման մարմինների հետ, քանի որ ջրագիծը սպասարկվում է տեղական ինքնակառավարման մարմինների կողմից և նրանց իրավասության տիրույթում է:

Ջրամատակարարման ներքին ցանցը նախատեսված է պոլիպրոպիլենային PPR PN10 և PN20 խողովակներից: Բոլոր խողովակները ջերմամեկուսացվում են ռետինե խողովակակտորներով:

Կենցաղային կոյուղի: Կենցաղային կոյուղու համակարգը նախատեսվում է մոնտաժել է կոյուղու PVC Ø50 և Ø110մմ խողովակներով, որը ինքնահոս հեռացվելով բակային ցանց, միանալու է տարածքում տեղադրված կոյուղու մաքրման կայանին:

Մաքրման կայանն իրենից ներկայացնում է կենցաղային կեղտաջրերի մաքրման FBR10 կայան՝ 10մ³/օր արտադրողականությամբ, որն արտադրվում է Խիմնաստեք ՍՊԸ-ի կողմից: Մաքրման կայանի տեխնոլոգիական սեխման բերված է ստորև.

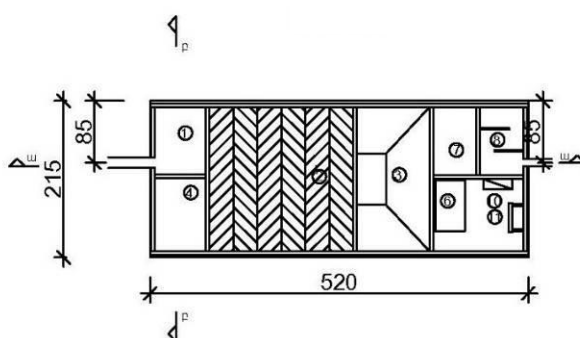

- 1) Մուտք - Սեխակիկ մաքրում - Անոթիկ փուլեր
- 2) Անբացիոն ֆիլցված Փ-Վ.ԽԱՎ բիո շերտերով փուլ
- 3) Ստատիկ նստեցման փուլ
- 4) Տիղմի կուտակման և մարման փուլ
- 5) Փ-Վ.ԽԱՎ Բիո շերտեր
- 6) Օդամղիչ - ROOTS G40 0.9 մ3/տ, 300 մ, բար 1.5 կվ 380վոլտ
- 7) Ավազի ֆիլտեր
- 8) Բյուրացման շիման տարողություն
- 9) Բլոբի սրկվան րոզատոր
- 10) Էլեկտրա կառավարման վահանակ
- 11) Օդամղիչի սենյակ

Կեղտաջրերի մաքրման ցուցանիշները մաքրման կայանի մուտքում և ելքում բերված են ստորև ներկայացված աղյուսակում.

Մաքրման կայանների ցուցանիշներ	Մուտք մ/լ		Ելք մգ/լ		ՕԳԳ [%]	
	Տեսակ	Աերոբ	Անաերոբ	Աերոբ	Անաերոբ	Անաերոբ
ԹԿՊ5	380		18		95	
Կախված մասնիկներ	400		20		95	
ԹԲՊ	600		40		93	
N-NH4	75		15		80	

Մաքրման կայանի հզորությունը ընտրվել է հաշվի առնելով աշակերտների թիվը՝ 200, ինչպես նաև մանկապարտեզի սաների թիվը՝ 80: Հարկ է նշել, որ մանկապարտեզի յուրաքանչյուր երեխայի համար անհրաժեշտ ջրապահանջը ավելի մեծ է, քան աշակերտների համար: Մասնավորապես յուրաքանչյուր աշակերտի օրական ջրապահանջը կազմում է 17.2լ, իսկ մանկապարտեզի յուրաքանչյուր երեխայի համար՝ 21.5լ, որի պարագայում ստացվում են հետևյալ հաշվարկային արդյունքները.

Ղպրոց $Q_{\text{ո.միջ}} = 200 \times 17.2 / 1000 = 3.44 \text{ մ}^3/\text{օր}$

Մանկապարտեզ $Q_{\text{ո.միջ}} = 80 \times 21.5 / 1000 = 1.7 \text{ մ}^3/\text{օր}$

$Q_{\text{նդ.}} = 3.44 + 1.7 = 5.1 \text{ մ}^3/\text{օր}$

Հետևաբար 10մ³/օր արտադրողականությամբ կայանը լիովին կբավարարի անհրաժեշտ կարիքները:

Մաքրման նման ակերացիոն կայանի տեխնոլոգիայի կիրառման դեպքում առաջացած տիդմի քանակությունը լինում է շատ չնչին: Չնայած դրան կայանը հազեցած է տիդմահավաքիչով, որտեղ ժամանակի ընթացքում այն կուտակվում է: Կենցաղային կեղտաջրերի մաքրումից առաջաց տիդմը կուտակվելուց հետո կարող է ծառայել որպես պարարտանյութ՝ դպրոցի տարածքի դեկորատիվ կանաչ տարածքների համար:

Ելքային մաքրված ջուրը նախատեսվում է օգտագործել կանաչապատ գոտիների ոռոգման համար, իսկ մաքրված ջրի ավելացված քանակները կհեռացվեն դեպի մետակա չոր ձորակ:

Հեղեղատար օրատար: Նախագծվող կրթահամալիրի հատակագծում տեղադրվող դիրքը այնպիսին է, որ դրա անմիջապես հյուսիսային հատվածում, առկա է ձորակ, որի առավելագույն ջրի մարերևոյթային հոսքերի որոշման նպատակով, իրականացվել են հողրոլոգիական ուսումնասիրումներ և հաշվարկներ: Հաշվարկների արդյունքում ջրի առավելագույն հոսքը 1% ապահովվածության դեպքում կազմում է 5.29 մ³/վ:

Այդ ջուրը կրթահամալիրի տարածքից հեռացնելու ու շրջանցելու նպատակով նախատեսվում է կառուցել 324 մ երկարությամբ 1200 մմ տրամագծի հեղեղատար ստորգետնյա խողովակաշարով՝ իր ջրընդունիչ ու ջրթող կառուցվածքներով:

Հրդեհամարման համակարգ: Շենքում նախատեսված է հրդեհամարման համակարգ համաձայն ՀՀՇՆ 40-01.01-2014-ի պահանջի՝ 2 շիթ 2.5լ/վրկ ելքով, ինչպես նաև 30լ/վ սպրինգլերային համակարգի համար: Համակարգը սնվում է բակային տարածքում տեղադրված 2x75 մ³ ջրի ռեզերվուարներից, որոնցում պաշարվում է հրդեհամարման համար անհրաժեշտ ծավալը:

Կրթահամալիրի տաք և սառը ջրամատակարարման հաշվարկային ելքերը որոշվել են հաշվի առնելով դպրոցի և մակարարտեզի տեխնոլոգիական պահանջները և սպասարկվող անձանց քանակը: Համաձայն գործող շինարարական նորմերի՝ անհրաժեշտ ջրի քանակը (ներառյալ տաք ջուրը) հաշվարկվում է $Q_{max}/վրկ 3.0$ լ/վրկ, իսկ շենքի հրդեհամարման համար անհրաժեշտ ջրի քանակությունը՝ 2.5լ/վրկ (2 շիթ): Հրդեհաշիջման համար պահանջվող ջրի ելքը հաշվարկվել է համաձայն «Շենքերի ներքին ջրամատակարարում և ջրահեռացում» ՀՀՇՆ.40-01.01-2014 նորմերի:

4.5. Էլեկտրամատակարարում

Էլեկտրամատակարարում: Էլեկտրական սնուցման համակարգերի և արտաքին ցանցերի իրականացումը կատարվելու է անմիջապես «ՀԷՑ» ՓԲԸ-ի կողմից, Հայաստանի տարածքային զարգացման հիմնադրամի ֆինանսավորմամբ: «ՀԷՑ» ՓԲԸ-ն պատասխանատու է լինելու դրանց շահագործման և անխափան աշխատանքի համար, իսկ տրանսֆորմատորային կայանն ապահովված է լինելու յուրահավաք համակարգով՝ արտակարգ իրավիճակների դեպքում հնարավոր արտանետումների պահման համար (տեխնիկական պայմանը ներկայացվում է հաշվետվությանը կից):

Էլեկտրամատակարարման նախագիծը մշակվել է համաձայն ПУЭ-99, СП 311-110-2003 և ՀՀՇՆ 31-03.01-2014 դրույթների: Կրթահամալիրի էլեկտրամատակարարումն իրականացվելու է 630կՎԱ հզորությամբ լրակազմ տրանսֆորմատորային ենթակայանից, որի սնումն ապահովվելու է 10կվ ՕԳ-ի մոտակա հենասյունից: Ենթակայանի 0.4կՎ դողերին միացված է արևային ֆոտովոլտային կայանի գլխավոր ավտոտմատ անջատիչը:

Ըստ էլեկտրամատակարարման հուսալիության աստիճանի շենքի հոսանքասպառիչները դասվում են 2 կարգի: Կրթահամալիրի էլեկտրական սնուցումը իրականացվելու է 2 մալուխային գծերով: Նախատեսվում է ունենալ բանվորական և վթարային-էվակուացիոն էլեկտրական լուսավորություն: Բոլոր էլ. մոնտաժային աշխատանքները կիրականացվեն համաձայն գործող էլեկտրատեխնիկական նորմերի ու կանոնների:

Բաշխիչ վահանից սնող գծերը նախատեսվում է տանել դեպի խմբային լուսավորության և ուժային վահաններ: Սնող գծերը նախատեսված է իրականացնել պղնձե մալուխներով: Խմբային ցանցը նախատեսված է BBr ԽԴ-LS մակնիշի մալուխով՝ ձկուն խողովակների մեջ:

Անջատիչները և վարդակները դասասենյակներում տեղադրվելու են հատակից 1.8մ, իսկ այլ սենյակներում՝ հատակից 0.8մ բարձրության վրա, վահանակները տեղադրվելու են հատուկ պատրաստված խորշերի մեջ՝ 1.5մ բարձրության վրա: Բոլոր լուսատուների և վարդակների սնուցումը նախատեսվում է իրականացնել 3 հաղորդալարերով, նեռարյալ՝ PE հաղորդալարը, իսկ բոլոր էլեկտրական սարքավորումների մետաղական կորպուսները կգրոյացվեն և կհողանցվեն: Հողանցման համար նախատեսված է TN-C-S համակարգը: Որպես պաշտանիչ միջոց նախատեսված է իրականացնել հողանցման օջախ 4 Օհմ դիմադրությամբ:

Շենքի անվտանգությունն ապահովելու համար նախատեսված են համալիր միջոցներ, մասնավորապես՝ էլեկտրաէներգիայի բաշխումը եռաֆազ ցանցում կատարվելու է հինգ հաղորդալարով, միաֆազ ցանցում՝ երեք հաղորդալարով, անցկացնելով նաև առանձին PE հաղորդալար՝ սկսած մուտքի վահանից:

Հրդեհի դեպքում նախատեսված է օդափոխության ամբողջ համակարգի անջատում:

Տարածքի լուսավորության համար ընտրված են ընտրված են 100 Վտ հզորությամբ լուսադիոդային լուսատուներ՝ տեղադրված 8մ բարձրությամբ մետաղական հենասյուների բարձակների վրա:

Արևային վահանակների տեղադրում: Նախագծով նախատեսվում է 150 կՎտ դրվածքային հզորությամբ արևային ֆոտովոլտային համակարգի տեղակայում նոր կրաթահամալիրի տարածքում: Արևային ֆոտովոլտային համակարգը կազմված է 120 հատ ֆոտովոլտային վահանակներից:

ՖՎ կայանի հենակառուցվածքը մոնտաժվելու է նախապես կառուցված ե/բ հիմքերի վրա՝ զոդման միջոցով: Փոխակերպիչները փոփոխական հոսանքի կողմից կարճ միացումներից և իմպուլսային գերլարումներից պաշտպանելու համար փոփոխական հոսանքի համակցման տուփի (ՓՀՀՏ) մեջ տեղադրվում են անհատական և մուտքային ինքնավար անջատիչներ, իմպուլսային գերլարման սահմանափակիչ: ՖՎ համակարգը բաշխիչ էլեկտրական ցանցին միանում է ՓՀՀՏ-ն ենթակայանից սնվող մալուխով էլեկտրականապես միանալու միջոցով: Հաստատուն հոսանքի մալուխները մոնտաժվում են հենակառուցվածքի վրա ձգման, իսկ շարքից շարք՝ խրամուղով անցկացման եղանակով: ՖՎ կայանի էլեկտրաէներգիայի հաշվառումը «Հայաստանի էլեկտրական ցանցեր»-ի հետ անհրաժեշտ է իրականացնել դարձափոխիչային էլեկտրոնային երկսակագնային էլեկտրական հաշվիչի միջոցով, եռաֆազ սնուցմամբ:

4.6. Ջեռուցում և օդափոխություն

Ջեռուցում: Նոր կառուցվող կրթահամալիրի ջեռուցման և օդափոխության նախագիծը կատարված է համաձայն ճարտարապետաշինարարական գծագրերի և գործող համապատասխան շինարարական նորմերի, մասնավորապես.

- ՀՀՇՆ IV-12.02.01-04 «Ջեռուցում, օդափոխություն և օդի լավորակում»
- ՀՀՇՆ 24-01-2016 «Շենքերի ջերմային պաշտպանություն»
- ՀՀՇՆ II-7.01-2011 «Շինարարական կլիմայաբանություն»:

Ջեռուցումը նախատեսվում է ապահովել նկուղային հարկում տեղակայված կաթսայատնից, որտեղ տեղադրվելու են էլեկտրական կաթսաներ, որոնք ապահովելու են կրթահամալիրի ջեռուցումը էլեկտրական յուղային ռադիատորների միջոցով: Որպես ջեռուցման սարքեր նախատեսված են այլումինե ջեռուցման ռադիատորներ՝ բացառությամբ սպորտասրահից, որտեղ նախատեսված են ջերմային օդամղիչներ:

Ջեռուցման սարքերի ջերմատվությունը կարգավորելու համար նախատեսված են ջերմակարգավորիչ փականներ՝ մատակարարի վրա, իսկ հետադարձի վրա՝ փակող փականներ:

Ջերմային հանգույցում օդահեռացման նպատակով տեղադրվում են ավտոմատ օդահաններ: Օդի հեռացումը համակարգից կատարվում է կանգնակների վրա տեղադրված ավտոմատ օդահան փականների և ջեռուցման սարքերի օդահանների միջոցով:

Կրթահամալիրի մարտկոցների մագիստրալ մատակարար և հետադարձ խողովակաշարերն առաջին հարկում անցնում են հատակի հաստության միջով, իսկ երկրորդ հարկում՝ առաջին հարկի առաստաղի տակով: Մատակարար և հետադարձ խողովակները մեկուսացվում են ռետինե խողովակաձև ջերմամեկուսիչով: Մոնտաժումից հետո ամուղջ համակարգը ենթարկվելու է հիդրավիլ փորձարկման, որից հետո կկատարվեն խողովակների փչամաքրում:

Օդափոխություն: Կրթահամալիրի օդափոխության համակարգը նախատեսված է ՀՀ գործող նորմերին համապատասխան: Նախատեսված են ընդհանուր օդափոխության ներածման և արտածման համակարգեր՝ մեխանիկական դրդմամբ, որոնք գործելու են բուֆետի և քիմիայի կաբինետից, հանդիսությունների դահլիճից և մարզադահլիճից: Մարզադահլիճի և հանդիսությունների դահլիճի համակարգերն աշխատելու են պարբերաբար՝ ըստ պահանջի: Էներգաարդյունավետության նպատակով դասարանների և կաբինետների համար ներածման-արտածման սարքերը նախատեսված են ռեկուպերատորով, տեղադրված արտաքին պատերին:

Որպեսզի աշխատող օդափոխիչներից բացառվի աղմուկի տարածումը, ներածման և արտածման օդատարների վրա՝ օդափոխիչից հետո, նախատեսված են աղմկախլացուցիչներ: Քիմիայի դասարանի արտածման պահարանից նախատեսված է մեխանիկական դրդմամբ արտածում: Արտածված օդը կոմպենսացնելու համար նախատեսված է ներածման համակարգ:

Մենյակներում ներածման և արտածման օդաքանակները հաշված են համաձայն գործող նորմերի: Ինքնուրույն արտածման համակարգ՝ մեխանիկական դրդմամբ նախատեսված է սանհանգույցներից կանալային օդափոխիչներով: Ներածման և արտածման օդատարների բոլոր ճյուղավորումների վրա նախատեսված են ձեռքի կարգավորմամբ օդի կարգավորիչ փականներ: Ընդհանուր օդափոխության օդաքանակները որոշված են համաձայն СНиП 2.08.02.-89*:

Բոլոր օդատարները ընդունված են ցինկապատ պողպատե նրբաթիթեղ, իսկ հանդիսությունների դահլիճի համար ընտրված են դեկորատիվ օդատարներ:

Ներածման և արտածման համակարգերը, նախատեսված են վերաօգտագործման հատվածամասերով: Ընդունված օդափոխության սխեման թույլ է տալիս տնտեսել ջերմության ծախսը:

4.7. Շինարարական աշխատանքների կազմակերպում

Ներկայացվող գործունեության ընթացքում նախատեսվում է իրականացնել հետևյալ աշխատանքները.

- նոր կրթահամալիրի կառուցում,
- կրթահամալիրի տարածքի բարեկարգում և կանաչապատում:

Շինարարական հրապարակի կազմակերպումը կիրականացվի բացառապես նախատեսվող գործունեության տարածքի սահմանների ներսում, որի կազմակերպման համար հաշվի են առնված գործող նորմերով պահանջվող միջոցառումները, մասնավորապես.

- տարածքի ժամանակավոր ցանկապատում՝ ըստ անհրաժեշտության,
- շին. հրապարակի լուսավորության ապահովում,
- ժամանակավոր կառույցների տեղադրման աշխատանքեր՝ ապահովելով շին. հրապարակում սանիտարահիգիենիկ, կենցաղային և հանգստի պայմանները (ընդմիջման և հանգստի հարմարություններ, խմելու և կենցաղային կարիքների ջուր, աշղեկի աշխատասենյակ և այլն),
- շինանյութերի ժամանակավոր պահեստավորման և թափոնների կուտակման ժամանակավոր վայրերը,
- շին. աշխատանքներում անհրաժեշտ հիմնական մեքենա-սարքավորումների կայանատեղիները:

Կոմունիկացիաների վերատեղադրում չի նախատեսվում: Շինարարության նախապատրաստական փուլում կիրականացվեն անհրաժեշտ կոմունիկացիաների միացման աշխատանքները՝ գոյություն ունեցող գծերին (էլ. էներգիա, լույս, ջուր):

4.7.1. Շինարարության կազմակերպման համառոտ նկարագիր

Շինմոնտաժային աշխատանքների իրականացման տեխնոլոգիայի տեսանկյունից շինարարությունն իրականացվելու է ավանդական եղանակներով՝ կիրառելով շինարարական կազմակերպության սեփական շինարարական մեքենաները և մեխանիզմները, իսկ բացակայության դեպքում՝ վարձակալել դրանք:

Մինչ շինարարական աշխատանքներ սկսելը Կապալառուն պետք է ունենա անհրաժեշտ բոլոր համաձայնությունները, տրված ՏԻՄ-երի կողմից՝ կապված գոյություն ունեցող կոմունիկացիաների, էլեկտրագծերի և գազատարի հետ հատման, շինարարական աղբի տեղափոխման, գործող ավտոճանապարհների տարածքում շինաշխատանքների իրականացման վերաբերյալ և այլն:

Էլեկտրահաղորդիչ գծերի, խմելու ջրի խողովակաշարի կամ այլ կոմունիկացիաների հետ հատման հատվածներում շինարարական աշխատանքները պետք է իրականացվեն համապատասխան մարմինների ներկայացուցիչների ներկայությամբ և թույլտվությամբ: Շինարարության նախապատրաստական փուլում իրականացվելու են հետևյալ աշխատանքները.

- ժամանակավոր ցանկապատի տեղադրում, շին. հրապարակի տարածքում տեղեկատվական վահանակների տեղադրում,
- ըստ անհրաժեշտության՝ կոմունիկացիաների վերատեղադրում և տեղափոխում,

- միացում գոյություն ունեցող կոմունիկացիաներին,
- ժամանակավոր շինությունների և ինժեներական ցանցերի տեղադրում,
- անիվների լվացման կետի տեղադրում,
- անվտանգության նշանների տեղադրում,
- հակահրդեհային միջոցների տեղադրում,
- բանվորների հրահանգավորում անվտանգության տեխնիկայի վերաբերյալ:

Շինարարության նյութատեխնիկական մատակարարումը նախատեսվում է իրականացնել լիցենզավորված շինարարական կազմակերպություններից:

Շինարարության նյութատեխնիկական մատակարարումը նախատեսվում է իրականացնել հետևյալ սխեմայով.

- շաղախը և բետոնը կառաքվեն մոտակա բետոնաշաղախային հանգույցներից՝ մասնագիտացված տրանսպորտային միջոցներով: Առաքումը կկազմակերպվի այնպիսի պարբերականությամբ, որ ապահովվի շին. աշխատանքների անընդհատությունը:
- Հավաքովի ե/բ կոնստրուկցիաների էլեմենտների պատրաստման համար խորհուրդ է տրվում օգտագործել գործունեության հարակից տարածքների և Երևան քաղաքի շինարարական արդյունաբերության հզորությունները:
- Առանձին ամրանային ձողերը և կմախքները, մետաղական կոնստրուկցիաները, մոնտաժային իրերն ավտոմոբիլային փոխադրամիջոցներով կբերվեն անմիջապես շինարարական հրապարակ, որտեղ կիրականացվի դրանց տեղադրումն ու պահեստավորումը:
- Հարդարման նյութերը կարող են առաքվել ինչպես անմիջապես շինհրապարակ, այնպես էլ շինարարական կազմակերպության բազա՝ հետագա առաքման նպատակով:
- Փոխադրամիջոցների և շինարարական մեքենաների տեխնիկական սպասարկումն ու վերանորոգումը նախատեսվում է իրականացնել համապատասխան մասնագիտացված ավտոտեխսպասարկման կետերում:

Կրթահամալիրի շենքի կառուցման ընթացքում բացառապես կօգտագործվեն նոր և տեխնիկական պահանջներին բավարարող շինարարական նյութեր, որոնք ձեռք կբերվեն բացառապես լիցենզավորված մատակարարներից: Կբացառվի հրապարակում բետոնաշաղախային խառնուրդի պատրաստման գործընթացը: Համապատասխան մակնիշի բետոնախառնուրդի առաքումը դեպի հրապարակ կիրականացվի բետոնախառնիչներով մոտակա բետոնաշաղախային հանգույցներից՝ կապալառուի հետ պայմանագրային հիմունքներով և համապատասխան առաքման հաճախականությամբ՝ ապահովելով աշխատանքների կատարման անընդհատությունը հրապարակում:

Հրապարակում սորոն նյութերը (ավազ, խիճ, հողային հանույթ և այլն) կպահվեն պաստառներով ծածկված վիճակում, շինարարական կոնստրուկցիաները (ամրաններ և այլն) հողային շերտից բարձր և ծածկերի տակ՝ բացառելու համար արտաքին միջավայրի ազդեցությունները և հաշվի առնելով վերջիններիս վարքի կոռոզիոն առանձնա-

հատկությունները, իսկ մնացած շինարարական նյութերի պահապանումը հրապարակում կիրականացվի նորմատիվատեխնիկական պահանջներին համապատասխան:

Շինարարության ընթացքում անհրաժեշտ ջրի քանակը նախատեսվում է վերցնել տարածքով անցնող ջրազծից:

Շինարարության ժամանակացույցը, ինչպես նաև շին. հրապարակի կազմակերպման սխեման բերված է [Հավելված 6](#)-ում: Շինանյութերի ժամանակավոր պահեստավորումը, թափոնների կուտակման վայրերը և այլն, կազմակերպվելու են բացառապես նախատեսվող գործունեության վարչական տարածքի սահմաններում:

Շինարարական տեխնիկայի մուտքը դեպի գործունեության տարածք նախատեսվում է իրականացնել գոյություն ունեցող ճանապարհով՝ հնարավորինս չխոչընդոտելով գործող դպրոցի բնականոն առօրյային և դպրոցի հարակից տարածքի երթևեկությանը:

Շինարարական աղբը շինհրապարակից պարբերաբար կհեռացվի տեղական ինքնակառավարման մարմինների կողմից հատկացված վայր՝ ծածկով ապահովված բեռնատարներով:

Կենցաղային աղբի կուտակման համար շին. հրապարակն ապահովված կլինի համապատասխան աղբամաններով: Կենցաղային աղբը, որի ընդհանուր քանակը շինարարության ողջ ընթացքում կանխատեսվում է մոտ 3տ, կտեղափոխվի աղբահավաք ծառայություն իրականացնող ընկերության կողմից՝ պայմանագրային հիմունքներով:

Շին. աշխատանքերի ընթացքում կպահպանվեն ՀՀ կառավարության 2002թ. ապրիլի 20-ի N 438 որոշմամբ հաստատված կարգի 43-րդ կետի պահանջները, համաձայն որի հիմնարկները, իրավաբանական և ֆիզիկական անձինք աշխատանքների կատարման ժամանակ պատմական, գիտական, գեղարվեստական և այլ մշակութային արժեք ունեցող հնագիտական և մյուս օբյեկտների հայտնաբերման պահից պարտավոր են դադարեցնել աշխատանքները և դրա մասին անհապաղ հայտնել լիազորված մարմին:

4.7.2. Հիմնական մեքենա-մեխանիզմներ ու շինարարական անձնակազմ

Շինարարության ընթացքում անհրաժեշտ հիմնական մեքենաների և մեխանիզմների ցանկը ներկայացված է աղյուսակ 3-ում:

Աղյուսակ 3. Տեխնիկական միջոցների անվանացանկ*

N	Մեքենա-մեխանիզմների անվանում	Մակնիշ/հզորություն	Քանակ, հատ
1	Ավտոինքնաթափ	10տ բեռնունակ.	6
2	Ավտոամբարձիչ	բեռնատվ. 16տ	1
3	Ավտոամբարձիչ	բեռնատվ. 25տ	2
4	Ավտոբետոնախառնիչ	տարողությունը 2մ ³	2
5	Ավտոբետոնապոմպ	10մ ³ /ժամ արտադրողականությամբ	2
6	Կոմպրեսոր	արտադ. 10մ ³ /րոպե	2
7	Հետահար մուրճ	ՄՕ-10	3
8	Բուլդոզեր	59կՎտ	2
9	Էքսնավատոր	0.65մ ³ շերտի տարողությամբ	1

10	Ինքնագնած գլղոն	առնվազն 6ս	1
11	Ձեռքի տոփիչ	40կգ	4
12	Ասֆալտատեղադրիչ մեխանիզմների լրակազմ	-	1
13	Զոդման ապարատ պողպատի համար	-	3
14	Զոդման ապարատ պոլիէթիլենի համար	-	2
15	Խորքային վիբրատոր	Իվ	6
16	Մակերևույթային վիբրատոր	-	3

* մեքենաների և մեխանիզմների կազմը տրված են խորհրդատվական կարգով և կարող են փոխարինվել նույն տեխնիկական պարամետրեր ունեցող այլ մեքենաներով ու մեխանիզմներով

Շինարարության նորմատիվ տևողությունը որոշվել է հաշվի առնելով օբյեկտի նշանակությունը, կոնստրուկտիվ բնութագիրն ու շինարարության ընդհանուր ծավալը:

Շինարարության նորմատիվ ժամկետը որոշվել է ըստ օրացույցային ժամանակացույցի և կազմում է 22 ամիս:

Շինարարական աշխատանքների իրականացման համար ներգրավված բանվորական ուժը հիմնականում պետք է լինի բարձր որակավորում ունեցող մասնագետների բրիգադ: Ոչ մասնագիտական բանվորական ուժի կիրառումը պետք է հասցվի նվազագույնի: Շինարարության ընդհանուր ղեկավարությունը իրագործվելու է տեղամասի պետի և աշխղեկի կողմից:

Շինարարության ընթացքում պահանջվող աշխատողների առավելագույն թիվը գնահատվում է 222 մարդ, որից.

- ինժիներատեխնիկական անձնակազմ՝ 24 մարդ,
- բանվորներ՝ 198 մարդ (ներառյալ՝ օժանդակ տնտեսությունները):

5. ԵԼԱԿԵՏԱՅԻՆ ԲՆԱՊԱՀՊԱՆԱԿԱՆ ՊԱՅՄԱՆՆԵՐ

5.1 Բնապահպանական պայմանների բնութագիրը

Հետազոտվող տեղամասը տեղակայված է ՀՀ Լոռու մարզի Փամբակ համայնքի Բագում գյուղի վարչական տարածքում, գյուղի արևելյան եզրամասում, որը շինություններից ազատ տեղամաս է: Տարածքը ազատ է շինություններից, բացառություն են կազմում հյուսիսային մասում առկա նախկինում կառուցվելիք դպրոցի ամուր բետոնե հիմքերը:

Բագումը տեղակայված է մարզկենտրոն Վանաձորից 1 կմ հյուսիս-արևմուտք՝ Բագումի լեռների հարավային լանջերին: Վերանվանվել է Բագում 1978 թվականին:

Գեոմորֆոլոգիական տեսակետից ուսումնասիրվող տարածքը գտնվում է Բագում գյուղի միջով անցնող Չալաբի գետակի (Փամբակ գետի ձախ վտակ) ձախափնյա բարձրադիր լանջի վրա: Ընդհանուր առմամբ բուն տարածքը փոքրաթեք է, անկումը հարավարևելք: Ռելիեֆի բացարձակ նիշերը տատանվում են՝ 1548.0-1562.0 մետրի սահմաններում:

Կլիմա: Բագում համայնքը գտնվում է Լոռու մարզում: Ուսումնասիրվող տարածքը մտնում է **չափավոր** տաք կլիմայական գոտու մեջ և ունի մեղմ ու համեմատաբար խոնավ կլիմա: Շինարարական կլիմայաբանություն» ՀՀՇՆ 22-01-2024 շինարարական նորմերի համաձայն՝ ստորև ներկայացված են օդերևութաբանական դիտարկումներով պայմանավորված որոշ կլիմայական տվյալներ ըստ «Վանաձոր» օդերևութաբանական կայանի դիտարկումների, որն ամենամոտն է նախատեսվող գործունեության տարածքին:

Աղյուսակ 3. Օդի միջին ջերմաստիճան

Բնակավայր	Միջին ջերմաստիճանն ըստ ամիսների, °C											Միջին տարեկան	Բացարձակ նվազագույն	Բացարձակ առավելագույն	
	I	II	III	IV	V	VI	VII	VIII	IX	X	XI				XII
Վանաձոր	-2.5	-1.7	2.6	8.0	12.3	15.8	18.7	18.4	14.9	9.5	4.0	-0.3	8.3	-29.8	37.0

Աղյուսակ 4. Օդի միջին առավելագույն (մ.ա.) և միջին նվազագույն (մ.ն.) ջերմաստիճանը

Բնակավայր	մ.ա./մ.ն.	ըստ ամիսների, °C											Տարեկան	
		Հունվար	Փետրվար	Մարտ	Ապրիլ	Մայիս	Հունիս	Հուլիս	Օգոստոս	Սեպտեմբեր	Հոկտեմբեր	Նոյեմբեր		Դեկտեմբեր
Վանաձոր	մ.ա.	2.9	4.0	8.8	14.9	19.4	22.9	24.8	24.9	22.5	17.4	10.7	5.1	14.9
	մ.ն.	-6.9	-6.2	-2.5	2.4	6.3	9.6	13.3	12.8	8.9	3.7	-1.0	-4.7	3.0

Աղյուսակ 5. Օդի դիտված բացարձակ առավելագույն (ա) և նվազագույն (ն) ջերմաստիճանը

Բնակավայր	ա./ն.	ըստ ամիսների, °C											Տարեկան	
		Հունվար	Փետրվար	Մարտ	Ապրիլ	Մայիս	Հունիս	Հուլիս	Օգոստոս	Սեպտեմբեր	Հոկտեմբեր	Նոյեմբեր		Դեկտեմբեր
Վանաձոր	ա	15.1	17.5	24.4	29.4	31.4	33.5	37.0	36.1	34.4	30.1	22.5	19.9	37.0
	ն	-28.8	-29.8	-26.2	-11.7	-3.5	-0.2	3.4	0.9	-2.9	-12.0	-22.4	-22.9	-29.8

Աղյուսակ 6. Օդի նշված ջերմաստիճաններով օրերի միջին (մ) և առավելագույն (ա) քանակը ցուրտ ժամանակահատվածի համար

Ամիս	Օդի ջերմաստիճանը, °C (նվազագույն ջերմաչափով)									
	≤-15		≤-20		≤-25		≤-30		≤-35	
	մ	ա	մ	ա	մ	ա	մ	ա	մ	ա
	1	2	3	4	5	6	7	8	9	10
Վանաձոր										
Դեկտեմբեր	1.1	7	0.1	2						
Հունվար	2.4	11	0.4	7	0.1	2				
Փետրվար	2.5	17	0.6	8	0.03	1				

Աղյուսակ 7. Օդի նշված ջերմաստիճաններով օրերի միջին (մ) և առավելագույն (ա) քանակը տաք ժամանակահատվածի համար

Ամիս	Օդի ջերմաստիճանը, °C (առավելագույն ջերմաչափի տվյալներով)							
	≥25		≥30		≥35		≥40	
	մ	ա	մ	ա	մ	ա	մ	ա
	1	2	3	4	5	6	7	8
Վանաձոր								
Հունիս	9.0	24	0.7	5				
Հուլիս	15.4	29	2.2	17	0.1	2		
Օգոստոս	15.8	30	3.2	23	0.1	2		

Աղյուսակ 8. Օդի էքստրեմալ ջերմաստիճանների միջին արժեքները (°C) (առավելագույնի միջինը՝ ա.մ., և նվազագույնի միջինը՝ ն.մ.)

Բնակավայր	ա.մ./ ն.մ.	ըստ ամիսների											Տարեկան	
		Հունվար	Փետրվար	Մարտ	Ապրիլ	Մայիս	Հունիս	Հուլիս	Օգոստոս	Սեպտեմբեր	Հոկտեմբեր	Նոյեմբեր		Դեկտեմբեր
Վանաձոր	ա.մ.	8.9	10.5	16.1	22.5	26.1	28.4	30.3	30.4	29.2	24.8	18.2	12.0	31.8
	ն.մ.	-16.7	-16.4	-12.1	-4.7	0.7	4.1	7.2	7.3	2.4	-3.0	-8.9	-14.3	-19.7

Աղյուսակ 9. Օդի հարաբերական խոնավություն

Բնակավայր	Օդի հարաբերական խոնավությունը, %																
	ըստ ամիսների											Միջին տարեկան	Ամենացուրտ ամսվա օդի հարաբերական խոնավությունը, %		Ամենատաք ամսվա օդի հարաբերական խոնավությունը, %		
	Հունվ.	Փետր.	Մարտ	Ապրիլ	Մայիս	Հունիս	Հուլիս	Օգոստ.	Սեպ.	Հոկ.	Նոյեմ.		Դեկտ.	Միջին ամսական	Միջին ամսական, ամսական, ժամը 15-ին	Միջին ամսական	Միջին ամսական, ժամը 15-ին
Վանաձոր	69	70	69	69	72	73	74	72	73	74	72	71	71	69	56	74	59

Աղյուսակ 10. Մթնոլորտային տեղումներ

Բնակավայր	Տեղումների քանակը _____ միջին ամսական _____ մմ օրական առավելագույն												Տեղումների քանակը նոյեմբեր-մարտ ամիսներին, մմ	Տեղումների քանակը ապրիլ-հոկտեմբեր ամիսներին, մմ	
	ըստ ամիսների														
	Հունվար	Փետրվար	Մարտ	Ապրիլ	Մայիս	Յուլիս	Հուլիս	Օգոստոս	Սեպտեմբեր	Հոկտեմբեր	Նոյեմբեր	Դեկտեմբեր			Տարեկան
Վանաձոր	18	25	39	65	96	91	58	42	36	46	32	19	567	133	434
	27	26	47	36	35	61	42	38	29	30	31	19	61		

Աղյուսակ 11. Չյան ծածկույթ

Բնակավայր	Չյան ծածկույթը			
	Առավելագույն տասնօրյակային բարձրությունը, սմ	Տարվա մեջ ձնածածկույթով օրերի քանակը	Չյան մեջ ջրի առավելագույն քանակը, մմ	Գրունտի սառչման առավելագույն խորությունը, սմ
Վանաձոր	24	60	62	74

Աղյուսակ 12. Քամիներ

Բնակավայր	Ամիսներ	Կրկնելիությունը, %								Մեծագույն արագությունը, մ/վ	Միջին ամսական արագությունը, մ/վ	Միջին արագություններից նվազագույնը ըստ ուղղությունների հուլիս - օգոստոս	Միջին արագություններից նվազագույնը ըստ ուղղությունների հուլիսին, մ/վ	Միջին արագություններից նվազագույնը ըստ ուղղությունների հուլիսին, մ/վ	Միջին արագություններից նվազագույնը ըստ ուղղությունների հուլիսին, մ/վ	
		ըստ ուղղությունների														
		Հյուսիսային	Հյուսիս-արևելյան	Արևելյան	Հարավ-արևելյան	Հարավային	Հարավ-արևմտյան	Արևմտյան	Հյուսիս-արևմտյան							
Վանաձոր	հունվար	4	3	10	7	4	13	49	10	Արլ	3.1	1.8	Արմ	4.0		
		1.5	1.7	1.5	2.0	2.2	3.8	4.0	2.4							
	ապրիլ	7	7	23	12	5	9	27	10						23	2.3
		1.5	1.9	1.6	2.2	1.3	2.7	2.3	1.2							
	հուլիս	10	17	43	21	2	1	3	3						22	1.9
		1.9	1.9	1.8	2.1	1.6	1.8	1.7	1.5							
	հոկտեմբեր	6	9	28	18	4	5	20	10						37	1.6
		1.3	1.3	1.3	1.7	1.4	1.8	1.9	1.3							

Աղյուսակ 13. Քամու հաշվարկային արագություն

Բնակավայրի անվանումը	Միջին տարեկան մթնոլորտային ճնշում, (հՊա)	Միջին տարեկան արագությունը, մ/վ	Ուժեղ քամիներով (>15մ/վ) օրերի քանակը	Հաշվարկային արագությունը (մ/վ), որը հնարավոր է մեկ անգամ «ո» տարիների ընթացքում		
				25	50	100
Վանաձոր	862.4	2.1	15	25	26	28

Աղյուսակ 14. Տարվա տաք ժամանակահատվածի կլիմայական հարաչափեր (մաս 1)

Բնակավայր	Օդի ջերմաստիճանը, °C									Դիտարկված առավելագույնը
	ամենատաք օրվա		Ամենաշոգ ամսվա միջինը	տարբեր ապահովվածությամբ (%) առավելագույն ջերմաստիճանը						
	ապահովվածություն			ապահովվածություն, %						
	0.95	0.99		1	2	5	10	20	50	
Վանաձոր	26	26	19.2	37	37	36	35	34	32	37

Աղյուսակ 15. Տարվա ցուրտ ժամանակահատվածի կլիմայական հարաչափեր (մաս 1)

Բնակավայր	Օդի ջերմաստիճանը, °C														Դիտարկված նվազագույնը
	ամենացուրտ օրվա			ամենացուրտ հնգօրյակի			ամենացուրտ ժամանակա շրջանի միջինը	ամենացուրտ ամիսների միջինը	տարբեր ապահովվածությամբ (%) նվազագույն ջերմաստիճանը						
	ապահովվածություն			ապահովվածություն					ապահովվածություն, %						
	0.98	0.95	0.92	0.98	0.95	0.92			1	2	5	10	20	50	
Վանաձոր	-18	-17	-16	-16	-15	-14	-1.5	-3.5	-30	-29	-27	-25	-23	-19	-30

Հիդրոերկրաբանական պայմաններ: Հիդրոերկրաբանական տեսակետից ուսումնասիրվող տարածքում ստորգետնյա ջրերը ներկայացված են լճա-գետային նստվածքներում և երրորդական հասակի ինտրուզիաներում և հրաբխանստվածքային ապարներում, իսկ բուն գործունեության տարածքում գրունտային ջրերը հանդիպել են մի քանի հորատանցքներում՝ 3.3-5.8 մետր խորության վրա, ավազակավային, մանրախճային շերտերում, հանդիսանալով լանջային ջրեր:

Երկրաբանական կառուցվածք: Տեղամասի երկրաբանական կառուցվածքին մասնակցում են վերին կավձի կարբոնատային և ստորին պալեոգենի հրաբխանստվածքային առաջացումները (փոքր էլքերով երրորդականի հիմնային և ուլտրահիմնային ինտրուզիաների էլքերով), ծածկված չորրորդական ժամանակաշրջանի փուխր բեկորային և ալյուվիալ-պրոլյուվիալ կուտակումներով:

Երկրաբանալիթոլոգիական կառուցվածք: Հիմնվելով երկրաբանա-լիթոլոգիական կտրվածքի ուսումնասիրության և գրունտների ֆիզիկա-մեխանիկական հատկանիշների ամփոփման արդյունքերի վրա, հաշվի առնելով գրունտների երկրաբանական տարիքը, ծագումը և տարատեսակները, երկրաբանական հետազոտության 10.0 մետր հաստվածքում առանձնացվել են գրունտների հետևյալ 4 շերտերը.

- Շերտ թիվ 1^ա** **Տեխնածին առաջացումներ** (կենցաղային աղբ)՝ բեկորախճային կազմի, չնստեցված (15-20 և ավելի տարվա կուտակումների վաղեմության), տարածումը սահմանափակ (Ժ1Ց24^բ - III):
- Շերտ թիվ 1^բ** **Բետոն կարծր**՝ նախկինում նախատեսված դպրոցի հիմքեր (Ժ1Ց17^բ - VI)
- Շերտ թիվ 1** **Բուսահող**՝ մուգ մոխրագույն, մանրախճի պարունակությամբ մինչև 10%-ի չափով, ավազակավային կազմի, 0.2-0.5 մետր հզորությամբ, տարածված է ամենուրեք, բացի գրունտային ճանապարհներից (Ժ1Ց9^վ- II)
- Շերտ թիվ 2** **Ավազակավային գրունտ** շագանակագույն, հանդիպում են մուգ և բաց շագանակագույնները: Տեղ-տեղ անցում կավավազի, մանրախճի կամ խճի ենթաշերտերի՝ 10-15 սմ հզորության: Գրունտը պարունակում է մանրախիճ, խիճ մինչև 15-20%-ի չափով: Գրունտը մինչև 7.0 մետրը թույլ խոնավ է, կիսապինդ թանձրության, իսկ 7.0 մետրից մինչև 12.0

մետրը՝ ջրհագեցած է, ձիգ թանձրության: Բեկորային նյութը անկանոն ձևերի է, ներկայացված տարբեր ապարներով: Ունի լայն տարածում ամբողջ տարածքով՝ 7.0-12.0 և ավելի մետր հզորությամբ: Ժամանակակից դեյուվիալ-էյուվիալ առաջացումներ (Ժ1§33^ա-III):

Շերտ թիվ 3 Մանրախճային գրունտ կավավազային լցնով մինչև 35%-ի չափով, ջրհագեցած է միջին խտության: Բեկորային նյութը անկանոն ձևերի է, մասամբ թույլ հղկված, ներկայացված տարբեր ապարներով: Գրունտը ունի սահմանափակ տարածում, այն հանդիպել է թիվ 2 հորատանցքում (12.0-13.0 մետրի վրա) և թիվ 5 հորատանցքում՝ 2.0-6.0 խորության վրա: Ժամանակակից դեյուվիալ-պրոյուվիալ առաջացումներ (Ժ1§13-IV):

Շերտ թիվ 4 Բեկորախճային գրունտ կավավազային լցնով մինչև 25%-ի չափով, միջին խտության, 6.8 մետրից՝ ջրհագեցած է: Բեկորային նյութը անկանոն ձևերի է, ներկայացված տարբեր ապարներով: Գրունտը հանդիպել է թիվ 2, 9, 10, 11 և 12 հորատանցքներում՝ տարբեր խորությունների վրա: Ժամանակակից դեյուվիալ-կոյուվիալ առաջացումներ (Ժ1§17^ա-V):

Շերտ թիվ 5 Բեկորային գրունտ կավավազային լցնով մինչև 10%-ի չափով, խիտ կառուցվածքով: Բեկորային նյութը անկանոն ձևերի է, ներկայացված հիմնականում հողմնահարված պորֆիրիտներով: Տարածված է ամբողջ լանջում, տեղ-տեղ մերկանում է մինչև 2-3 և ավելի մետր հզորությամբ: Շերտը հանդիպել է թիվ 4 և 5 հետախուզահորերում: Ժամանակակից դեյուվիալ-կոյուվիալ առաջացումներ(Ժ1§17բ-VI):

Շերտ թիվ 6 Պորֆիրիտ մոխրագույն, հողմնահարված, ճեղքավորված, բեկորային և մեծաբեկորային անջատումներով: Հանդիպել է թիվ 4 հետախուզահորում՝ 1.5 մետր հզորությամբ: Պալեոգենի հասակի հրաբխային առաջացումներ (Ժ1§19-VII):

Հաշվի առնելով ինժեներա-երկրաբանական ուսումնասիրությունների ընթացքում ստացված տվյալները և ֆոնդային նյութերը կարելի է փաստել, որ հետազոտվող տեղամասը կառուցապատման նպատակով իրացման տեսակետից ունի բարենպաստ ինժեներա-երկրաբանական պայմաններ և որպես հիմնատակ կարող են ծառայել թիվ 2, 3, 4, 5 և 6 շերտերի գրունտները:

Ֆիզիկաերկրաբանական վտանգավոր երևույթները, ինչպիսիք են կարստը, սողանքը, քարաթափությունը, փլուզումը, ճահճացումը և այլն, որոնք կարող են բացասական ազդեցություն ունենալ ուսումնասիրվող տեղամասում նախագծվող կառույցի վրա, բացակայում են: Տեղամասում մթնոլորտային տեղումներով պայմանավորված որոշ տեղերում առկա են մակերեսային էրոզիա և ջրողողում, ինչպես նաև տեխնածին

երևույթներ կապված մարդու գործունեության հետ (նախկինում արված բետոնե հիմքերի առկայություն):

Տարածքի սեյսմիկ բնութագիրը: Համաձայն ՀՀՇՆ 20.04-«Երկրաշարժադիմացկուն շինարարություն. Նախագծման նորմեր»-ի ՀՀ տարածքի սեյսմիկ գոտիավորման քարտեզի, նախատեսվող գործունեության տարածքը գտնվում է սեյսմիկ 3-րդ գոտում, որտեղ արագացման առավելագույն մեծությունը կազմում է $A_{max}=0.5g$ և ունի 9 բալ և ավելի սեյսմիկայնություն:

5.2 Օդային ավազան

ՀՀ տարածքում օդային ավազանի ֆոնային աղտոտվածությունը վերահսկվում է ՀՀ շրջակա միջավայրի նախարարության կողմից: Օդային ավազանի աղտոտվածության մոնիթորինգային աշխատանքները կատարվում են ՀՀ Շրջակա միջավայրի նախարարության «Հիդրոօդերևութաբանության և մոնիթորինգի կենտրոն» ՊՈԱԿ-ի կողմից:

Ներկայումս Հայաստանի Հանրապետությունում մթնոլորտային օդի աղտոտվածության դիտարկումներն իրականացվում են հիբրիդային դիտացանցի միջոցով: Այն բաղկացած է 15 հիմնական անշարժ՝ ակտիվ նմուշառման և ավտոմատ դիտարկումների դիտակայանից, որտեղ դիտարկումներն իրականացվում են ամենօրյա կտրվածքով և 214 շարժական՝ պասիվ նմուշառման դիտակետից, որտեղ իրականացվում են շաբաթական դիտարկումներ: ՀՀ և միջազգային պահանջների համաձայն անշարժ դիտակայաններում կատարվում է հիմնական աղտոտող նյութերի՝ ծծմբի երկօքսիդի, ազոտի երկօքսիդի, փոշու, փոշու մեջ որոշվող մետաղների և գետնամերձ օզոնի (որպես երկրորդային աղտոտիչ) մոնիթորինգ, իսկ շարժական դիտակետերում՝ ծծմբի երկօքսիդի և ազոտի երկօքսիդի մոնիթորինգ: Օդի որակի գնահատումը կատարվում է ՀՀ կառավարության 2006 թ. օգոստոսի 2-ի N160-Ն որոշման համաձայն:

Շրջակա միջավայրի պետական մոնիթորինգի համակարգի շրջանակներում Երասխահուն բնակավայրում մթնոլորտային օդի մշտադիտարկումներ չեն կատարվում, քանի որ բացակայում են մշտական (ստացիոնար) դիտակայաններ կամ պասիվ նմուշառիչները և օդային ավազանի աղտոտվածության վերաբերյալ հրապարակված տվյալներ չկան:

Որոշակի պատկերացում բնակավայրերի օդային ավազանների աղտոտվածության մասին կարելի է ստանալ «Հիդրոօդերևութաբանության և մոնիթորինգի կենտրոն» ՊՈԱԿ-ի կողմից ներկայացված ժամանակավոր առաջարկությունների հիման վրա, որոնք վերաբերում են [«Վնասակար նյութերի ֆոնային կոնցենտրացիաներ բնակավայրերում, որտեղ բացակայում են մթնոլորտային օդի որակի մոնիթորինգի դիտարկումները»](#): Վերջինիս համաձայն մինչև 10 հազար բնակչությամբ բնակավայրերի համար օդի ֆոնային աղտոտվածության ցուցանիշներն են.

- փոշի՝ 0.071 մգ/մ^3
- ծծմբի երկօքսիդ՝ 0.006 մգ/մ^3

- ազոտի երկօքսիդ՝ 0.023 մգ/մ³
- ածխածնի օքսիդ՝ 0.8 մգ/մ³:

Սույն ցուցանիշները տարածվում են նախատեսվող գործունեության տարածքի վրա, հաշվի անռեկով, որ այն գտնվում է Փամբակ համայնքի Բազում բնակավայրի տարածքում, որի բնակչության թիվը կազմում է 1116 մարդ:

Նախատեսվող գործունեության արդյունքում՝ ԲԿՊ-ով սահմանված միջոցառումների պատշաճ իրականացմամբ, օդային ավազանի աղտոտվածության լրացուցիչ ավելացում չի կանխատեսվում:

5.3 Ջրային ռեսուրսներ

ՀՀ տարածքում ջրային ռեսուրսների ֆոնային աղտոտվածությունը վերահսկվում է ՀՀ Շրջակա միջավայրի նախարարության «Հիդրոոդերևութաբանության և մոնիթորինգի կենտրոն» ՊՈԱԿ-ի կողմից:

ՀՀ կառավարության 2011թ. հունվարի 27-ի «Կախված տեղանքի առանձնահատկություններից՝ յուրաքանչյուր ջրավազանային կառավարման տարածքի ջրի որակի ապահովման նորմերը սահմանելու մասին» N 75-Ն որոշմամբ Հայաստանում մակերևութային ջրերի որակի գնահատման համակարգը ջրի քիմիական որակի յուրաքանչյուր ցուցանիշի համար տարբերակում է կարգավիճակի հինգ դաս՝ «գերազանց» (1-ին դաս), «լավ» (2-րդ դաս), «միջակ» (3-րդ դաս), «անբավարար» (4-րդ դաս) և «վատ» (5-րդ դաս): Ջրի քիմիական որակի ընդհանրական գնահատականը ձևավորվում է վատագույն որակ ցուցաբերող ցուցանիշի դասով:

ՀՀ տարածքում ջրային ռեսուրսների կառավարումը կատարվում է 6 ջրավազանային կառավարման տարածքների միջոցով: Մակերևութային ջրերի որակի մոնիթորինգի դիտացանցում ընդգրկված է 6 ջրավազանային կառավարման տարածքի ջրային ռեսուրսների 151 դիտակետ:

Փամբակ համայնքը գտնվում է Փամբակ գետի ջրահավաք ավազանում, որը ներառված է Հյուսիսային ջրավազանային կառավարման տարածքում (ՋՏԿ):

Համաձայն [2024 թ. առաջին եռմասյակի շրջակա միջավայրի վիճակի վերաբերյալ տեղեկագրում](#) բերված տվյալների, 2024 թ.-ին Հյուսիսային ՋՏՏ-ում մակերևութային ջրերի որակի մոնիթորինգն իրականացվում է 22 դիտակետում: Փամբակ գետի ջրի որակը Խնկոյան գյուղից վերև մարտին գնահատվել է «միջակ» (3-րդ դաս), Սպիտակ քաղաքից ներքև՝ հունվար և մարտ ամիսներին «անբավարար» (4-րդ դաս), փետրվարին՝ «միջակ» (3-րդ դաս), Վանաձոր քաղաքից վերև ջրի որակը երեք ամիսների ընթացքում գնահատվել է «միջակ» (3-րդ դաս), Վանաձոր քաղաքից ներքև երեք ամիսների ընթացքում՝ «վատ» որակ (5-րդ դաս): Դեբեդ գետի ջրի որակը Մարց գետի թափման կետից ներքև, Այրում քաղաքից վերև և սահմանի մոտ հատվածներում երեք ամիսների ընթացքում գնահատվել է «միջակ» (3-րդ դաս): Ձորագետ գետի ջրի որակը Ստեփանավան քաղաքից վերև մարտին գնահատվել է «վատ» (5-րդ դաս),

գետաբերանում ջրի որակը հունվարին գնահատվել է «անբավարար» (4-րդ դաս), փետվարին՝ «լավ» (2-րդ դաս), մարտին՝ «միջակ» (3-րդ դաս): Տաշիր գետի ջրի որակը Սարատովկա գյուղից ներքև հատվածում մարտին գնահատվել է «միջակ» (3-րդ դաս): Մարց գետի ջրի որակը գետաբերանում փետրվարին և մարտին գնահատվել է «լավ» (2-րդ դաս): Ախթալա գետի ջրի որակը գետաբերանում երեք ամիսների ընթացքում գնահատվել է «վատ» (5-րդ դաս):

Շնոդ գետի ջրի որակը գետաբերանում երեք ամիսների ընթացքում գնահատվել է «վատ» (5-րդ դաս): Աղստև գետի ջրի որակը Դիլիջան քաղաքից վերև, Դիլիջան քաղաքից ներքև, Իջևան քաղաքից վերև հատվածներում փետրվարին և մարտին գնահատվել է «միջակ» (3-րդ դաս), Իջևան քաղաքից ներքև փետրվարին ջրի որակը գնահատվել է «միջակ» (3-րդ դաս), մարտին՝ «անբավարար» (4-րդ դաս): Գետիկ գետի ջրի որակը Վահան գյուղից վերև մարտին գնահատվել է «միջակ» (3-րդ դաս), գետաբերանում փետրվարին և մարտին՝ «անբավարար» (4-րդ դաս):

Նախատեսվող գործունեության արդյունքում ջրային ավազանի աղտոտվածության ավելացում չի կանխատեսվում, քանի որ նախատեսվող գործունեության տարածքում և դրա մոտակայքում չկան մակերևութային ջրային ավազաններ կամ առուներ: Բացի այդ ԲԿՊ-ում նախատեսված են անհրաժեշտ միջոցառումները՝ ուղղված հնարավոր ազդեցությունների նվազեցմանը/ կանխմանը:

5.4 Հողօգտագործում և հողային ռեսուրսներ

Նախատեսվող գործունեության տարածաշրջանում հանդիպում են հողածածկի հետևյալ տիպերը.

- բաց շագանակագույն խճաքարային տեղ-տեղ կարբոնատային ցեմենտացած,
- կիսաանապատային գորշ խճաքարային տեղ-տեղ կարբոնատային,
- պլեոհիդրոմորֆ կապակցված մնացորդային ալկալիացած աղակալած:

Համաձայն ՇՄՆ [«Հիդրոոլեքտրոնային և մոնիտորինգի կենտրոն» ՊՈԱԿ-ի կողմից հրապարակված տվյալների](#), հողերի որակի գնահատումն իրականացվում է ՀՀ առողջապահության նախարարի 2010 թ. հունվարի 25-ի N 01-Ն հրամանի համաձայն: 2023 թ. 4-րդ եռամսյակում հողային ծածկույթի՝ ծանր մետաղներով աղտոտվածության ուսումնասիրման համար Լոռու մարզում իրականացվել են դիտարկումներ:

Ուսումնասիրվել են ֆոնային տարածքներ՝ կապված հիմնականում հանքարդյունաբերական տարածքների հետ: Լոռու մարզում ուսումնասիրված հողերում քրոմի պարունակությունը գերազանցում է համապատասխան ՍԹԿ-ն՝ 1.7-25.0 անգամ, վանադիումի պարունակությունը՝ 1.1-2.0 անգամ, նիկելի պարունակությունը՝ 6.0-24.5 անգամ, պղնձի պարունակությունը՝ 58.7-102.7 անգամ, ցինկի պարունակությունը՝ 2.5-13.6 անգամ, արսենի պարունակությունը՝ 3.0-36.5 անգամ և մանգանի պարունակությունը՝ 1.1-2.5 անգամ: Կապարի պարունակությունը չի գերազանցել համապատասխան ՍԹԿ-ն:

Լոռու մարզի հողերի աղտոտվածության բաշխվածության քարտեզները ներկայացված են ստորև բերված նկարներում:

Աղյուսակ 2. Լոռու մարզի հողերի աղտոտվածության բաշխվածությունն ըստ որոշ մետաղների

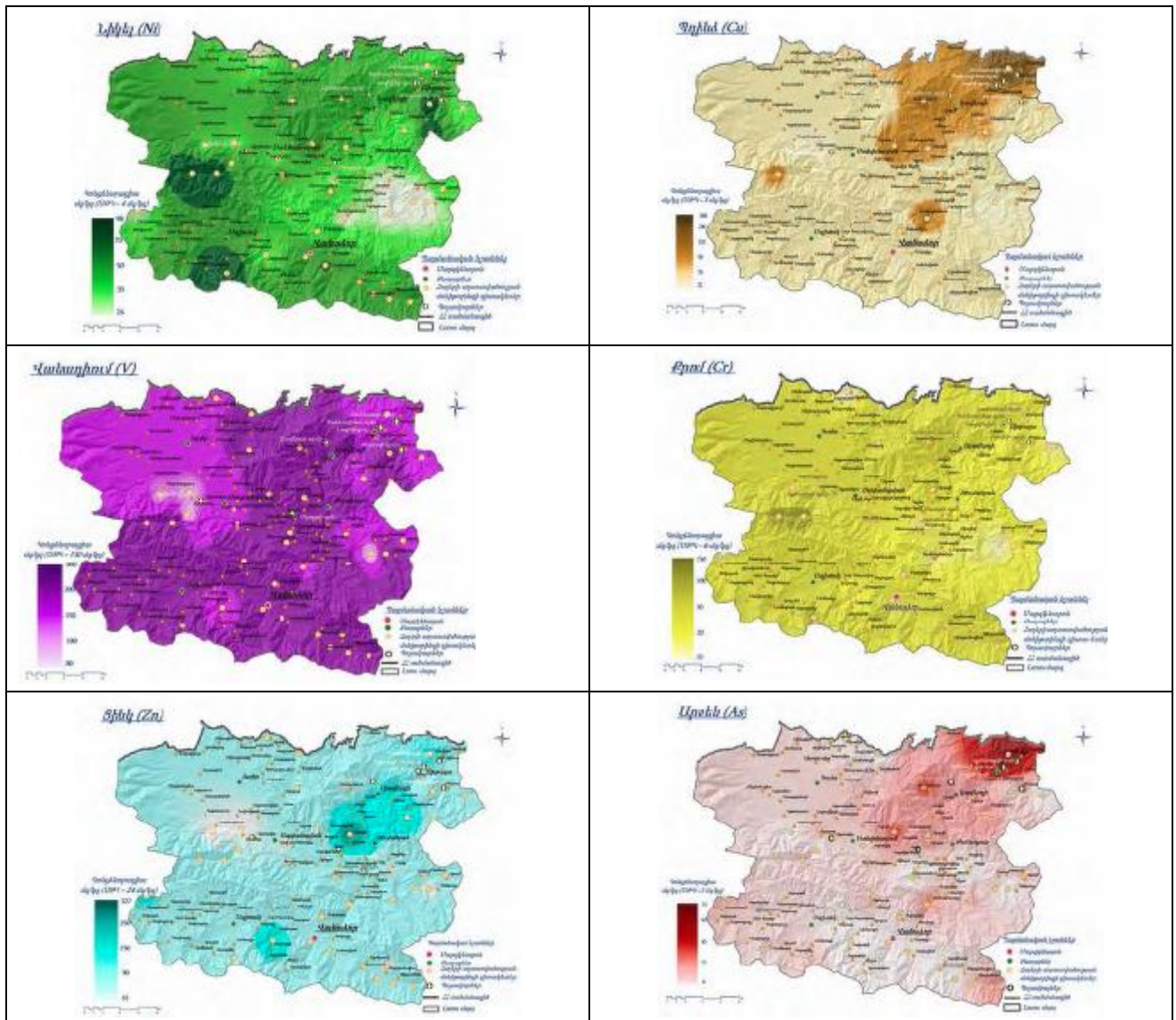

Կառուցապատման ենթակա տարածքը հանդիսանում է Բագում գյուղին սեփականության իրավունքով պատկանող համայնքային հողատարածք, որն ըստ նպատակային նշանակության բնակավայրերի է, իսկ գործառնական նշանակությունը կամ հողատեսքը՝ հասարակական կառուցապատման:

Գործունեության տարածքը յուրացված է հարակից կառուցապատմամբ, 7 ռախատեսվող գործունեության արդյունքում հողային ռեսուրսների վրա լրացուցիչ աղտոտվածություններ չեն կանխատեսվում:

Ներկայացվող գործունեության ընթացքում ուղղակի ազդեցություններ տարածքի հողային ռեսուրսների վրա չեն կանխատեսվում:

5.5 Կենսաբազմազանություն

Հայաստանի Հանրապետությունում առանձնացվում են 12 ֆլորիստիկ շրջաններ: Ուսումնասիրվող տեղամասը գտնվում է Լոռու ֆլորիստիկ շրջանում (Հայաստանի Հանրապետության ֆլորիստիկ շրջանները ըստ Կ.Թամանյանի և Գ.Ֆայվուշի, 2009թ) և գրավում է տափաստանային միջինլեռնային (1400-2300մ. ծ.մ.) լանջաֆտային գոտին որով էլ պայմանավորվում է տարածաշրջանի կենսաբազմազանությունը:

Լոռու ֆլորիստիկ շրջանում էնդեմիկ բույսերի քանակը 7 է, Կարմիր գրքում գրանցված բուսատեսակերի թիվը՝ 47 (Կենսաբանական բազմազանության մասին կոնվենցիա, հինգերորդ ազգային զեկույց, 2014 թ):

Բուսական աշխարհ: Իր աշխարհագրական դիրքի շնորհիվ Լոռու մարզը գտնվում է տարբեր բուսաաշխարհագրական մարզերի շփման վայրում: Ըստ Ա. Լ. Թախտաջյանի՝ ՀՀ տարածքի հյուսիսային հատվածն ընկած է Կովկասյան բուսաաշխարհագրական մարզի տարածքում, որտեղ բնորոշ են բուսականության մեզոֆիլ (խոնավասեր) տեսակները:

Բնական պայմանների նման բազմազանության պատճառով այստեղ նպաստավոր պայմաններ են ստեղծվել լեռնատափաստանային, լեռնաանտառային և մերձալպյան, մասամբ նաև ալպյան բուսականության աճման և զարգացման համար:

Լեռնատափաստանային բուսականություն, որը ձևավորվում է բարեխառն չորային խոնավ կլիմայի պայմաններում. այն զբաղեցնում է ընդարձակ մակերես՝ տարածվելով մարզի ցածրադիր շրջաններից մինչև 2200-2300մ բարձրությունները:

Մարզի տափաստաններում տիրապետող բուսատեսակներից են՝ փետրախոտը (*Stipa pennata* L.), սեզ սողացող (*Elytridia repens* L.), դաշտավլուկ մարգագետնային (*Poa pratensis* L.), շյուղախոտ մարգագետնային (*Festuca pratensis* Huds.), կծմախոտ (*Bothriochloa ischaemum* L.), իսկ խոնավ տեղերում՝ երիցուկ (*Tanacetum*): Չոր լեռնատափաստանների համար ավելի տիպիկ են փշոտ բույսերը, այդ թվում՝ գազ ասեղնային (*Astragalus picnophyllus* Stev.) և զանազան թփերը, մացառները:

Տափաստանային բուսականության առանձին տիպ են կազմում հացազգի բույսերը: Բավականաչափ տարածված են փշոտ գազաթփերը, որոնցից տեղ-տեղ ձևավորվում են տափաստանները: Դրանք բնորոշ են հատկապես Փամբակի լեռներին:

Լեռնաանտառային բուսականությունը հիմնականում տարածված է մարզի լեռնաշղթաների (Վիրահայոց, Բազումի, Փամբակի և Գուգարաց) զառիթափ լանջերին, 600մ-ից մինչև 2000-2100մ բարձրություններում, ուր սովորաբար տարածված են լվացված, հումուսով աղքատ հողերը: Լոռու մարզի անտառները հարուստ են ծառատեսակներով (մոտ 60 տեսակի ծառ, 90 տեսակից ավելի թուփ): Անտառի հիմնական ծառատեսակը հաճարենի արևելյանն (*Fagus orientalis* Lipsky) է, որը խոնավության և հողի նկատմամբ բավական պահանջկոտ ծառատեսակ է: Այն չի սիրում օդի ոչ շատ բարձր ջերմաստիճանները և ոչ էլ շատ խիստ ցրտի պայմանները: Հաճարենու հետ աճում են կաղնի արևելյան (*Quercus macranthers* Fisch. et C. A. Mey.),

կաղնի վրացական (*Q. iberica* Stev.), թխկի վրացական (*Acer ibericum* M. Bieb.), լորենի կովկասյան (*Tilia caucasica*), բոխի սովորական (*Carpinus betulus* L.) և այլն: Կաղնին երբեմն կազմում է ինքնուրույն անտառ: Այստեղ տարածված է կաղնու երկու տեսակ՝ լեռնային կամ արևելյան և վրացական: Կաղնին համեմատաբար ցրտադիմացկուն և չորադիմացկուն է, ունի ամուր բնափայտ, երկարակյաց է, տալիս է բարձր որակի բնափայտ:

Ալպյան և մերձալպյան մարգագետնատափաստանային բուսականությունն իր սննդարար ու հարուստ խոտածածկույթով կարևոր նշանակություն ունի մարզի անասնապահության զարգացման համար:

Կենդանական աշխարհ: Լոռին առանձնանում է նաև իր կենդանական աշխարհի բազմազանությամբ: Աշխարհագրական դիրքի առումով մարզն ընկած է Կովկասյան և փոքրասիական կենդանաաշխարհագրական մարզերի միջև: Արևելքից մասամբ մարզին հարում է նաև Իրանական (ընդգրկում է Կուր-Արաքսյան դաշտավայրերին կից նախալեռները) կենդանաաշխարհագրական մարզը: Սակայն ամենամեծ ազդեցություն ունի Կովկասյան մարզը: Լոռու կենդանական աշխարհի շատ տեսակներ ընդհանուր են այլ մարզերի համար: Սակայն հանդիպում են նաև կենդանիների այնպիսի տեսակներ, որոնք հատուկ են միայն Հայկական լեռնաշխարհին և Լոռու մարզին:

Լեռնատափաստանային գոտու կենդանական աշխարհը բնորոշ է հատկապես կրծողներով, որոնցից լան տարածում ունեն՝ սովորական դաշտամուկը (*Microtus arvalis*), ճագարամուկը (*Dipodidae*), կույր մուկը (*Mus caecus*), համստերը (*Cricetinae*): Հերպետոֆաունայից առկա են Կանաչ դոդոշ (*Bufo viridis*), Միջին մողես (*Lacerta media*): Թռչուններից տարածված են՝ բադը (*Anatidae*), գորշ կաքավը (*Perdix cinerea*), շիկահավը (*Erithacus rubecula*), ճնճուկը (*Passeridae*), լորը (*Coturnix*), կաքավը (*Perdix*), ծիծեռնակը (*Hirundinidae*), կաչաղակը (*Pica*), արծիվը (*Aquila*), դաշտային (*Alauda arvensis* L.) և անտառային (*Lullula arborea* L.) արտույտները, անտառային ձիաթռչնակ (*Anthus trivialis* L.), սովորական քարաթռչնակը (*Oenanthe oenanthe* L.), ժուլան (*Lanius collurio* L.), մոխրագույն շահրիկ (*Sylvia communis* Latham), կանեփնուկը (*Linaria cannabina* L.) և սովորական կկուն (*Cuculus canorus* L.), սովորական հողմահար բազե (*Falco tinnunculus* L.) և տափաստանային ճուռակ (*Buteo rufinus* Cretzschmar.), ինչպես նաև սինաթրոպ տեսակներ՝ գյուղական (*Hirundo rustica* L.), տնային ճնճուկ (*Passer domesticus* L.), գորշ ագռավ (*Corvus corone* L.) և կաչաղակ (*Pica pica* L.) և այլն: Այստեղ սողունները քիչ են:

Մերձալպյան և ալպյան գոտին ունի աղքատ կենդանական աշխարհ, որի պատճառը բնակլիմայական անբարենպաստ պայմաններն են: Այստեղ հանդիպում են լեռնային տափաստաններին բնորոշ կենդանիներ՝ գորշ գայլ (*Canis lupus*), շնագայլ (*Canis aureus* L.), սովորական աղվես (*Vulpes vulpes*), նապաստակ (*Leporidae*), կզաքիս (*Saltus martes*), գետնասկյուռ (*Spermophilus citellus*), քարաբնակ կզաքիս (*saltus martes*):

Տարածաշրջանում ՀՀ բույսերի Կարմիր գրքում գրանցված տեսակներից են.

- թրաշուշան Ջավախքի - վտանգված տեսակ է, աճում է Տաշիր քաղաքի և Ուրասար գյուղի շրջակայքում,
- ջրաշուշան սպիտակ - վտանգված տեսակ է, հայտնի է Լոռու սարահարթի լճակներից,
- նեղտերև Դոդոնի - վտանգված տեսակ է, աճում է Տաշիրի շրջակայքում,
- գորտնուկ երկարատերև - վտանգված տեսակ է, աճում է Տաշիր քաղաքի, Սարատովկա և Նովոսելցովո գյուղերի շրջակայքում՝ գետերի ափին, խոնավ վայրերում:

ՀՀ կենդանիների կարմիր գրքում գրանցված կենդանատեսակներից հայտնի են.

- նեղ խիունջ - հազվագյուտ տեսակ է, հայտնի է Ստեփանավան քաղաքի շրջակայքում,
- ճպուռ ճահճային - ծայրահեղ հազվագյուտ տեսակ է, հայտնի է Ստեփանավան քաղաքի շրջակայքում,
- ստեփանավանյան առվակային գնայուկ և մթնաշաղային կապտաթիթեռ - հազվագյուտ տեսակներ են, հայտնի են Ստեփանավան քաղաքի շրջակայքում,
- Տարգալակտուզ - անհետացող տեսակ է, հայտնի է Ստեփանավանի շրջանի գերխոնավ տարածքներում,
- սպիտակաաչք սուզաբաղ և մոխրագույն կռունկ - քիչ տարածված տեսակներ են, հայտնի են Ստեփանավանի լճակներից,
- բալոբան - անհետացող տեսակ է, հայտնի է Ստեփանավան քաղաքի շրջակայքից:

Ծրագրի ազդեցության ենթակա տարածքում ՀՀ բույսերի և կենդանիների Կարմիր գրքերում գրանցված տեսակներ չեն արձանագրվել, չկան նաև ԲՀՊՏ-ներ՝ արգելոցներ, ազգային պարկեր, պետական արգելավայրեր կամ բնության գրանցված հուշարձաններ:

Բոլոր աշխատանքները նախատեսվում է իրականացնել Բագումի նոր կրթահամալիրի կառուցման համար տրամադրված և անշարժ գույքի վայականով ամրագրված հողատարածքի սահմաններում, որը տեղակայված է արդեն իսկ յուրացված և զարգացած համայնքային ակտիվ միջավայրում: Տեղանքում չկան որևէ էնդեմիկ կամ Կարմիր գրքում գրանցված բուսատեսակներ և կենդանատեսակներ, ինչպես նաև բացակայում են տարածքով անցնող միգրացիոն ուղիները՝ տարածքի ուրբանացված լինելու պատճառով:

5.6 Պատմամշակութային հուշարձաններ

Փամբակ բնակավայրի նոր կրթահամալիրի համր նախատեսված տեղամասի տեղազննության ընթացքում պատմամշակութային հուշարձաններ չեն հայտնաբերվել:

«Հայաստանի Հանրապետության բնության հուշարձանների ցանկը հաստատելու մասին» ՀՀ կառավարության 2008թ. օգոստոսի 14-ի N [967-Ն որոշման](#) համաձայն

գործունեության տարածքում և դրան հարակից տարածքներում բացակայում են երկրաբանական, ջրատերկրաբանական, ջրագրական, բնապատմական և կենսաբանական հուշարձանները:

Տեղամասում իրականացված ինժեներա-երկրաբանական հետազոտությունների արդյունքները հնագիտական շերտեր չեն բացահայտվել:

Թեև կառուցապատվող տարածքում հնագիտական ուսումնասիրությունները, համաձայն «Պատմության և մշակույթի անշարժ հուշարձանների ու պատմական միջավայրի պահպանության և օգտագործման մասին» ՀՀ օրենքի (11.11.1998թ.) հոդված 24-ի դրույթների, չեն պահանջվում, այնուամենայնիվ ՀՀ ԳԱԱ հնագիտության և ազգագրության ինստիտուտի կողմից գործունեության տարածքում իրականացվել են նաև հնագիտական ուսումնասիրություններ, որի արդյունքները բերված են հավելված 7-ում:

5.7 Ժողովրդագրական կազմ և բնակչություն

Բազում գյուղը տեղակայված է Հայաստանի Հանրապետության Լոռու մարզում, մարզկենտրոն Վանաձոր քաղաքից 1 կմ հյուսիս-արևմուտք: Գտնվում է ծովի մակերևույթից 1615 մ բարձրության վրա: Գյուղն ունի մոտ 400 տարվա պատմություն: Բնակիչները հիմնադրման պահից մինչ օրս հայեր են, որոնց նախնիները այստեղ են եկել Եղվարդից և Իջևանից:

Ըստ 2011 թ. մարդահամարի տվյալների, Բազումի բնակչությունը կազմում է 1116 մարդ:

Գյուղի միջով հոսող անանուն գետը, որը սկիզբ է առնում Պուշկինի լեռնանցքից, ոռոգում է գյուղի ցանքատարածությունների մոտ 40%-ը: Բնակիչները մեծ մասամբ զբաղվում են հողագործությամբ և անասնապահությամբ: Ոռոգման ջրի պակասի պատճառով համայնքը դժվարություններ է ունենում կապված գյուղական մթերքների արտադրության կազմակերպման հետ: Գյուղացիները հիմնականում զբաղվում են կարտոֆիլի, կաղամբի և այլ բանջարա-բոստանային մշակաբույսերի արտադրությամբ:

6. ՇՐՋԱԿԱ ՄԻՋԱՎԱՅՐԻ ՎՐԱ ԿԱՆԽԱՏԵՍՎՈՂ ԱԶԴԵՑՈՒԹՅՈՒՆՆԵՐ

Նախատեսվող գործունեության ընթացքում շրջակա միջավայրի վրա բացասական ազդեցությունները գնահատվում նոր կրթահամալիրի կառուցման գործողությունների ընթացքում, սակայն ազդեցությունները կլինեն ժամանակավոր՝ հաշվի առնելով շին. աշխատանքների ժամանակավոր բնույթը և տեղայնացվածությունը:

Կատարված ուսումնասիրությունները ցույց են տալիս, որ նախատեսվող գործունեության իրականացման տարածքներում /ազդեցության գոտում/ լանդշաֆտի, բուսական ու կենդանական տեսակների, հողային և ջրային ռեսուրսների վրա վնասակար ազդեցություններ չեն ակնկալվում: Նախատեսված շինարարական աշխատանքների ազդեցությունը բնական լանդշաֆտների վրա կլինի նվազագույն՝ կրելով սահմանափակ և կարճատև բնույթ: Դրանք հնարավոր է կանխել կամ նվազեցնել շինարարական լավ պրակտիկայի արդյունքում:

Նախատեսվող գործունեության իրականացման արդյունքում ակնկալվում են հետևյալ հիմնական դրական ազդեցությունները.

- ուսումնական և աշխատանքային պայմանների բարելավում,
- կրթահամալիրի առկայություն և հարակից տարածքի բարեկարգում՝ խթանելով նաև առողջ ապրելակերպի զարգացմանը՝ ի հաշվիվ բարեկարգ և ժամանակակից բացօդյա մարզահրապարակների,
- բարեկարգված և կանաչապատված տարածքի կայուն օգտագործում և պահպանություն:

Նախատեսվող գործունեությունը հնարավորություն կտա կրթահամալիրի ուսուցիչներին, աշակերտներին, մանկապարտեզի սաներին և աշխատակազմին իրենց աշխատանքն ու ուսումնական գործընթացի կազմակերպումն ու իրականացումը անցկացնել առավել անվտանգ, բարեկարգ և հաճելի միջավայրում:

6.1. Օդային ավազանի աղտոտում

Օրագրի ընթացքում հիմնականում կանխատեսվում են անօրգանական փոշու ժամանակավոր արտանետումներ հողային աշխատանքների ընթացքում: Հորատման, բեռնման, թափոնակույտման աշխատանքների ընթացքում հողային հանույթից փոշու արտանետումները կարելի է հաշվել ստորև բերված արտահայտությամբ՝

$$Q = K1 \times K2 \times K3 \times K4 \times K5 \times K6 \times B \times G \times 106 / 3600, \text{ գ/վ, որտեղ՝}$$

K1 -ը փոշու զանգվածային բաժինն է հողային հանույթում, 0.05

K2 -ը՝ փոշու մասնաբաժինը, որը կարող է անցնել աէոզոլային մասնիկների, 0.02

K3 -ը գործակից է, որը հաշվի է առնում քամու միջին արագությունը (մ/վ), 2.5

K4 -ը գործակից է, որը հաշվի է առնում տարածքի պայմանները, 1

K5 -ը գործակից է, որը հաշվի է առնում հանույթի խոնավությունը, 0.4

K6 –ը գործակից է, որը հաշվի է առնում հանույթի չափերը, 0.1

B-ն գործակից է, որը հաշվի է առնում հողաթափման բարձրությունը, 0.6

G –ն՝ հողային հանույթի զանգվածն է 1 ժամում, տ/ժ

Հողային աշխատանքների տևողությունը գնահատվում է 35 օր կամ

$$35 \text{ օր} \times 8 \text{ ժամ} = 770 \text{ ժամ/շինարարություն:}$$

Հողային հանույթի ընդհանուր զանգվածը գնահատվում է 5190 մ³ կամ

$$G=5190\text{մ}^3 : 770=6.74 \text{ մ}^3/\text{ժամ կամ, հաշվի առնելով տեսակարար կշիռը՝ } 6.74 \text{ մ}^3/\text{ժամ} \times 1.7 \text{ տ/մ}^3 = 11.45 \text{ տ/ժամ:}$$

$$Q = (0.05 \times 0.02 \times 2.5 \times 1 \times 0.4 \times 0.1 \times 0.6 \times 11.45 \times 10^6) / 3600 = 0.19/\text{վ}$$

Այսպիսով, գումարային փոշու արտանետումները հողային աշխատանքների ժամանակ կկազմի.

$$0.19\text{գ/վ} \times 770 \text{ ժ/շ} \times 3600 \text{ վ} / 10^6 = 0.53\text{տ}$$

Շինարարության ընթացքում վերը նշված արտանետումները կլինեն տեղայնացված, ենթակա արագ ցրման և ժամանակավոր՝ հաշվի առնելով շինարարական աշխատանքների ժամանակավոր բնույթը: Կանխատեսվում է, որ նշված արտանետումները չեն գերազանցի ՀՀ թույլատրված նորմերը, իսկ մթնոլորտային ավազանում դրանց հնարավոր տարածումը և շրջակա միջավայրի վրա վնասակար ազդեցությունները կկանխարգելվեն և/կամ կնվազեցվեն բնապահպանական կառավարման պլանում ներկայացված միջոցառումների իրականացմամբ, մասնավորապես.

- կապալառուն պարբերաբար կիրականացնի շինարարական հրապարակում աշխատանքային մակերեսների ջրցանման և փոշենստեցման գործողություններ,
- շինարարական մեքենաների երթևեկությունը կկազմակերպվի համապատասխան չափաքանակներով և ծածկող պաստառների առկայությամբ, սահմանափակ արագությամբ (չի գերազանցի 30կմ/ժ արագությունը),
- սորուն նյութերը (ավազ, խիճ, հողային հանույթ և այլն) շինարարական հրապարակում կպահվեն պաստառներով ծածկված վիճակում,
- աշխատանքների ընթացքում պատշաճ մակարդակով կվերահսկվի նաև մեքենասարքավորումների տեխնիկական վիճակը:

Օդային ավազանի աղտոտվածության կանխմանն ուղղված միջոցառումների համալիր ցանկը ներկայացված է Բնապահպանական կառավարման պլանում (տես հավելված 5.1 ենթաբաժին):

Ծրագրի շրջանակում հարակից բնակելի և հասարակական շենքերից ստացված բողոքների դեպքում կիրականացվի նաև օդի աղտոտվածության գործիքային չափագրումներ, որոնք կհամեմատվեն գործող օրենսդրական նորմերի և ելակետային տվյալների հետ:

6.2. Ջրօգտագործում և ջրային համակարգերի վրա ազդեցություն

Շինարարական աշխատանքների ընթացքում ջուրը հիմնականում օգտագործվելու է շինհրապարակի ջրցանման, մաքրման, որոշ շինաշխատանքների կազմակերպման, ինչպես նաև կապալառուի աշխատակազմի խմելու և կենցաղային կարիքները հոգալու համար: Նոր կրթահամալիրի կառուցման աշխատանքների ընթացքում առաջացած հնարավոր փոշու մակարդակները կնվազեցվեն ջրցանի իրականացմամբ:

Շինարարության ժամանակ ժամանակավոր ջրամատակարարման համար ջրի հիմնական աղբյուր կծառայի համայնքային ջրամատակարարման ցանցը, որը շինարարության ողջ ընթացքում ապահովելու է անհրաժեշտ ջրապահանջը:

Ջրցանի ծավալները հաշվարկվում են այնպես, որ մակերևութային հոսքեր չառաջանան և ջուրը բավականացնի միայն փոշենստեցման համար:

Հաշվի առնելով, որ միաժամանակ շինարարական աշխատանքների իրականացման հաշվարկային մակերեսը կազմում է առավելագույնը 12056.52 մ², ջրցանի հաշվարկն իրականացվել է տարածքի այդ չափի համար:

$$U1 = S1 \times K1 \times T, \text{ որտեղ}$$

S1 - ջրվող տարածքի մակերես, 12056.52 մ²,

K1 - 1 մ² օրական ջրցանի նորմ, 0.0015 մ³ (կամ 1.5լ/մ²), չոր և շոգ օրերին ջրցանում իրականացվում է օրական 2 անգամ:

T - հողային աշխատանքների օրերի քանակ, 35օր:

Հետևապես ջրցանի ջրապահանջը կկազմի.

$$U1 = 12056.52 \times 2 \times 0.0015 \times 35 = \mathbf{1266 \text{ մ}^3}$$

Աշխատակիցների և բանվորների խմելու և կենցաղային պահանջների համար ջրապահանջը հաշվարկվում է հետևյալ կերպ.

$$W_{\text{խ.տ.}} = (n \times N \times + n1 \times N1) T1, \text{ որտեղ}$$

n – ԻՏ աշխատողների թվաքանակ, 24 մարդ

N - ԻՏԱ ջրածախսի նորմատիվ, 0.016 մ³օր/մարդ

T1 - շինարարության ողջ ժամանակահատվածի աշխատանքային օրերի թիվ, 484 օր

n1- բանվորների (այդ թվում՝ վարորդներ) թվաքանակ, 198 մարդ

N1 - բանվորների ջրածախսի նորմատիվ, 0.025 մ³օր/մարդ

$$W_{\text{խ.տ.}} = (24 \times 0.016 + 198 \times 0.025) \times 484 = \mathbf{4254.4 \text{ մ}^3}$$

$$\text{Ընդահանուր ջրապահանջը կկազմի՝ } 1266\text{մ}^3 + 4254.4 \text{ մ}^3 = \mathbf{5520.4 \text{ մ}^3}$$

Ելնելով շինարարության ոչ մեծ տևողությունից հատուկ շինարարական բազայի ստեղծումը նպատակահարմար չէ: Շին. հրապարակում առաջարկվում է նախատեսել կոնստեյնների տիպի հատուկ շինություններ՝ աշխղեկի գրասենյակ, հանդերձարան,

լվացարան-ցնցուղարան, փակ պահեստ, ինչպես նաև ճաշարան, բիոգուգարան, աղբի տարրաներ և այլն:

Ժամանակավոր տնտեսության շենքերի և շինությունների վերջնական ցանկը կճշտվի շինարարության ընթացքում և ըստ անհրաժեշտության այլ լրացուցիչ պայմանների ապահովումը կարող է իրականացվել հետագայում:

6.3. Թափոնների առաջացում և կառավարում

Նախագծի հողային աշխատանքների հաշվարկն իրականացվել է համաձայն ներկայացված երկրաբանական կտրվածքի, համաձայն որի ընդհանուր հողային հանույթը կազմում է 5190 մ³ է, որը հետո ամբողջությամբ հետլիցքը է արվելու:

Ընդհանուր շինարարական աղբի ծավալը գնահատում է մոտ 522 մ³, որն իր մեջ ներառում է նաև տարածքում առկա նախկին կիսատ մնացած դպրոցի հիմքերի քանդումից առաջացած շին. աղբը: Շինարարական աղբի այս ամբողջ ծավալի հեռացումն ու տեղադրումը կիրականացվի ՀՀ օրենսդրությամբ սահմանված կարգով՝ Փամբակի համայնքապետարանի հետ համաձայնեցված վայրում, որի վերաբերյալ համաձայնությունը նախատեսվում է ձեռք բերել մինչ շինարարական աշխատանքների մեկնարկը:

Համաձայն ՀՀ բնապահպանության նախարարի 2006թ. հոկտեմբերի 26-ի «Հայաստանի Հանրապետությունում գոյացող արտադրության (այդ թվում ընդերքօգտագործման) և սպառման թափոնների ցանկը հաստատելու մասին» N342-Ն հրամանի, շինարարական աշխատանքների ընթացքում, մասնավորապես՝ նոր կրթահամալիրի շենքի կառուցման և տարածքի բարեկարգման աշխատանքների ընթացքում գնահատվում են ստորև ներկայացվող կազմով թափոնների առաջացում.

Թափոնի անվանում	Ծածկագիր	Վտանգավորության դաս	Քանակ
Կենցաղային չտեսակավորված աղբ (բացառությամբ խոշոր եզրաչափերի)	91200400 01 00 4	IV	մոտ 3 տ
Շինարարական աղբ	91200601 01 00 4	IV	522 խ.մ

Շինարարական աղբի փաստացի քանակի որոշումը և ծավալաթերթով նախատեսված վճարումը հնարավոր է իրականացնել տեղամասի տեխնիկական հսկողություն իրականացնող ինժեների և հեղինակային հսկողություն իրականացնող կազմակերպության համաձայնությամբ:

Նախատեսվող գործունեության ընթացքում քայուղերի և հեղուկ վառելիքի թափոնների առաջացում չի կանխատեսվում:

Կենցաղային աղբը, որի ընդհանուր քանակը գործունեության ողջ ընթացքում կանխատեսվում է մոտ 3տ, կտեղափոխվի աղբահավաք ծառայություն իրականացնող ընկերության կողմից՝ պայմանագրային հիմունքներով:

6.4. Աղմուկի և թրթռումների ազդեցություն

Աղմուկի համեմատաբար բարձր մակարդակները գնահատվում են շին. աշխատանքների ընթացքում օգտագործվող մեքենա-մեխանիզմները շահագործումից, որոնք նախատեսվում է շահագործել բացառապես աղմկակլանիչների և խլացուցիչների առկայության դեպքում: Բացի այդ հիմնականում աղմուկ առաջացնող գործողությունները կիրականացվեն միայն օրվա ցերեկային ժամերին, այն է՝ ժամը 9:00-ից մինչև առավելագույնը ժամը 18:00:

Շինարարական գործողությունների ընթացքում թրթռումների ազդեցություններ հարևան ազդակիրների վրա չեն կանխատեսվում:

Շինարարական աշխատանքների ընթացքում կապալառուն պարտավոր է հետևել ՀՀ թրթռումների գործող նորմերը, քանի որ ծրագրի շրջանակում հարակից կառույցների վրա հասցրված ցանկացած ֆիզիկական վնասը պետք է վերացվի կամ փոխհատուցվի կապալառու ընկերության սեփական միջոցների հաշվին:

Աղմուկի և թրթռումների մակարդակների կառավարմանն ուղղված մեղմացնող միջոցառումներն առավել մանրամասն ներկայացված են ԲԿՊ-ում: Ծախսերի արդյունավետության տեսանկյունից նպատակահարմար է համարվել աղմուկի և թրթռումների մակարդակների գործիքային չափագրումներ իրականացնել միայն բողոքների դեպքում:

6.5. Ազդեցություն պատմամշակութային հուշարձանների վրա

Հողային աշխատանքների ընթացքում պատահական գտածոի (շարժական կամ անշարժ) անսպասելի հայտնաբերման դեպքում, համաձայն ՀՀ «Պատմության և մշակութային անշարժ հուշարձանների ու պատմական միջավայրի պահպանության և օգտագործման մասին» օրենքի (1998թ.) և ՀՀ կառավարության 2002 թվականի ապրիլի 20-ի N 438 որոշման 43-րդ կետի ընթացակարգերի, աշխատանքները կդադարեցվեն և շինարար կապալառուն կտեղակացնի Պատվիրատուին, վերջինս էլ՝ լիազոր մարմնին:

6.6. Աշխատանքի անվտանգություն

Նախատեսվող գործունեության իրականացման ընթացքում մեծ ուշադրություն է դարձվելու աշխատանքային անվտանգության ապահովման հարցերին, որի համար նախատեսված են մի շարք միջոցառումներ հնարավոր ազդեցությունները և անհարմարությունները բացառելու կամ մեղմացնելու նպատակով:

Շինհրապարակում առողջության և աշխատանքային անվտանգությանն ուղղված կանոնները/միջոցառումները կիրականացվեն կապալառուի կողմից՝ համաձայն ԲԿՊ-ում նկարագրված ընթացակարգի, որոնք համալիր ներկայացված են ԲԿՊ-ի «Առողջության և աշխատանքի անվտանգության պլան», ինչպես նաև «Արտակարգ իրավիճակների արձագանքման պլան» ենթաբաժիններում (տես՝ ԲԿՊ, բաժին 8):

Շինարարական աշխատանքների ընթացքում խստորեն կպահպանվեն անվտանգության և հակահրդեհային միջոցառումները, մասնավորապես.

- Նախքան աշխատանքի սկսելը կկատարվի շինհրապարակի ժամանակավոր ցանկապատում և կտեղադրվեն մուտքը արգելող ցուցափեղկեր/նշաններ:
- Շինարարությունում շահագործվող կռունկը պետք է անցած լինի անվտանգության տեխնիկայի փորձաքննության և գրանցված լինի «Տեխնիկայի անվտանգության ազգային կենտրոն» ՊՈԱԿ-ի ռեգիստրում:
- Հակահրդեհային անվտանգությունը շինհրապարակում, աշխատատեղում և աշխատանքի տեղամասերում անհրաժեշտ է ապահովել համապատասխան «Հակահրդեհային անվտանգության կանոններ» պահանջների համապատասխան, ապահովել կրակմարիչի առկայությունը և հրդեհային անվտանգության վերաբերյալ պաստառներն այլն:
- Մինչև աշխատանքների սկսելը աշխատողներին պետք է հրահանգավորել անվտանգության տեխնիկայի մասին: Բանվորների աշխատանքների պաշտպանությունը պետք է ապահովվի վարչակազմի կողմից, նրանց անհատական պաշտպանական միջոցներ տրամադրմամբ (հատուկ արտահագուստ, կոշիկ, սաղավարտ և այլն):
- Տանիքի և բարձրության վրա աշխատանքների իրականացման ժամանակ, աշխատանքներն անհրաժեշտ է կատարել անվտանգության գոտիների օգտագործմամբ, որոնք պետք է ամրացվեն կոնստրուկտիվ ճշտված և հուսալի էլեմենտից:
- Եռակցման աշխատանքներ իրականացնելիս անհրաժեշտ է հետևել, որպեսզի էլեկտրա և գազաեռակցված սարքերը գտնվեն ճանապարհներից և անցումներից մի կողմ և էլեկտրաեռացման սարքը և եռակցվող նյութը լինեն հողանցված:
- Խտացված գազով բալոնները պետք է տեղափոխել միայն հատուկ պատգարակի միջոցով: Բալոնին չի թույլատրվում մոտենալ յուրոսոված հագուստով, արգելվում է նաև բալոնների մոտակայքում ծխելը:
- Արգելվում է տանիքում աշխատանքներն իրականացնելը, մշուշի, ամպրոպի և քամու 6 բալ արագությամբ գերազանցման դեպքում:
- Անվտանգության անհատական մոտեցումներ կապված կռունկի գործողության գոտում կատարվելիք շին-մոնտաժային աշխատանքների հետ (օրինակ՝ բեռի տեղափոխումը գոյություն ունեցող շենքերի տանիքի վրայով):

7. ԲՆԱՊԱՀՊԱՆԱԿԱՆ ՄԻՋՈՑԱՌՈՒՄՆԵՐԻ ԾՐԱԳԻՐ

7.1. Շրջակա միջավայրի պահպանություն և մեղմացնող միջոցառումները

Ծրագրի համապատասխանությունը ՀՀ օրենսդրական պահանջներին և նորմերին, ինչպես նաև ԱԶԲ բնապահպանական անվտանգության սկզբունքներին նախատեսվում է ապահովել բնապահպանական կառավարման պլանի (ԲԿՊ) միջոցով: ԲԿՊ-ում պարունակում է Ծրագրի բոլոր փուլերի ընթացքում (նախագծում, շինարարություն և շահագործում) հնարավոր անցանկալի բացասական ազդեցությունները կանխելու և մեղմացնելու միջոցառումներն, ինչպես նաև մոնիտորինգի գործողությունները՝ ստուգելու համար շինարարական աշխատանքների իրականացման ընթացքի համապատասխանությունը պլանավորված մեղմացնող միջոցառումներին:

Ծրագրի համար մշակված ԲԿՊ՝ մեղմացնող միջոցառումները և մոնիտորինգի պլանն, ամբողջական ներկայացված է Հավելված 8 և 9-ում:

ԲԿՊ-ն որպես անբաժանելի մաս կցվելու է հիմնական շինարար կապալառուի մրցութային և պայմանագրային փաստաթղթերին: Հիմնական կապալառուն պատասխանատու է լինելու ԲԿՊ-ի իրականացման համար և իր հերթին համապատասխան պայմանագրային պարտավորություններ է նախատեսելու ենթակապալառուի հետ իր պայմանագրերում:

Ստորև ամփոփ բերվում են նախատեսվող գործունեությունից ակնկալվող ազդեցությունները և շրջակա միջավայրի պահպանությանն ուղղված հիմնական բնապահպանական, ինչպես նաև աշխատանքի և առողջության ապահովման միջոցառումները, որոնք պատշաճ ձևով կիրականացվեն ենթածրագրի իրականացման բոլոր փուլերի ընթացքում.

- տեղեկատվության հրապարակում և հանրային լուումներ,
- շինարարական հրապարակի ժամանակավոր ցանկապատում,
- շինարարական աղբի կանանոնավոր հեռացում թույլատրված աղբավայր, ինչպես նաև շին. հրապարակում կենցաղային աղբի համար նախատեսված աղբամանների տեղադրում,
- շինարարական հրապարակի ջրցանում և փոշու արտանետումների մակարդակների կառավարում ՀՀ թույլատրելի նորմերին համապատասխան,
- շինարարական մեքենաների սահմանափակ տեղաշարժ՝ 30 կմ/ժ չգերազանցող արագությամբ, իսկ բեռնատարերի դեպքում՝ թափքի ծածկի առկայությամբ,
- աղմուկ առաջացնող աշխատանքներն իրականացում թույլատրելի մակարդակների սահմանում և ցերեկային ժամերին՝ մինչև ժամը 18:00,
- մեքենաների անիվների լվացման և մաքրման միջոցառումներ (կոպիճե մակերեսներ)՝ հրապարակից ցեխի և փոշու տարածումը կանխելու նպատակով,
- շինարարական նյութերի ձեռք բերում լիցենզավորված մատակարարներից, ներառյալ՝ բեռոնաշաղախը՝ մոտոկա հանգույցներից,
- վառելիքի և նավթաման նյութերի պահումը կիրականացվի բեռոնե, ավազե հիմքերի կամ մետաղական անթափանց տակդիրների վրա,

- մեքենա-սարքավորումների տեխնիկական սպասարկումը կիրականացվի մասնագիտացված կենտրոններում,
- նախատեսվող գործունեության ողջ ընթացքում բողոքների արձագանքման մեխանիզմի ներդրում,
- արտակարգ իրավիճակների կանխարգելման միջոցառումներ,
- կապահովվեն առողջության և աշխատանքի անվտանգության ապահովման միջոցառումներ, ներառյալ՝ բանվորական կազմին սեզոնային արտահագուստի, անձնական պաշտպանիչ միջոցների տրամադրում:
- տարածքի կանաչապատ գոտիները կհամալրվեն արժեքավոր բուսականությամբ:

Հիմնական բնապահպանական միջոցառումների գումարային ուղիղ արժեքը (առանց հարկերի) գնահատվում է մոտ 3 մլն. ՀՀ դրամ: Նշված արժեքը ներառում է կենցաղային և շինարարական աղբի հեռացման, ծառերի տնկման և կանաչապատման աշխատանքները: Նշված միջոցառումների ծախսերը հաշվի են առնված կրթահամալիրի նախագծի ծավալաթերթերում: Բնապահպանական կառավարման պլանում ներկայացված մնացած միջոցառումները կապալառուն կիրականացնի օժանդակ ծախսերի գումարից, որը կազմում է ընդհանուր նախահաշվի մոտ 2%-ը:

7.2. Մոնիտորինգ

ՀՏՁՀ-ի կողմից կանոնավոր մոնիտորինգ է իրականացվելու ԲԿՊ-ում նախանշված մեղմացնող միջոցառումների կատարումը և դրանց արդյունավետությունը ստուգելու նպատակով: ՀՏՁՀ-ի բնապահպանության երաշխիքների մասնագետները իրականացնելու է մոնիտորինգի դաշտային ստուգայցեր կրթահամալիրի շինարարական տեղամաս ամսական երկու անգամ կտրվածքով: Մոնիտորինգային արդյունքները գրանցվելու են Ծրագրի շրջանակում մշակված մոնիտորինգի ստուգաթերթիկում:

Տեխնիկական վերահսկողության շրջանակներում կիրականացվի ամենօրյա հսկողություն, որը կներառի նաև բնապահպանական, առողջության և աշխատանքային անվտանգության հարցերը: և նկատված հայտաբերված անհամապատասխանությունների վերաբերյալ ժամանակին կտեղեկացվի ՀՏՁՀ-ին:

Ծախսերի արդյունավետության տեսանկյունից նպատակահարմար է համարվել փոշու, աղմուկի և թրթռումների մակարդակների չափագրումներն իրականացնել ազդակիր կողմերի համապատասխան բողոքների դեպքերում:

ՀՏՁՀ-ի կողմից նախատեսվող գործունեության իրականացման ողջ ընթացքում ներդրվելու է բողոքների անդրադարձման մեխանիզմ (ԲԱՄ): Շահառուների հետ կապի և բողոքների լուծման մեխանիզմների վերաբերյալ առավել մանրամասն տեղեկատվությունը ներկայացված է ՀՏՁՀ-ի պաշտոնական կայքում (www.atdf.am): Բողոքների գրանցամատյանի ձևաչափը բերված է Հավելված 10-ում:

8. ՀԱՆՐԱՅԻՆ ՔՆՆԱՐԿՈՒՄՆԵՐ

Բնապահպանական պետական փորձաքննության շրջանակում 2024 թվականի հունիսի 11-ին, ժամը՝ 12:00-ին, Լոռու մարզի Փամբակ համայնքի Բազում բնակավայրի վարչական ղեկավարի նստավայրում (հասցե՝ Լոռու մարզ, Բազում գյուղ, 1-ին փողոց, 2 շենք) իրականացվել է նոր կրթահամալիրի կառուցման նախագծի և նախատեսվող գործունեության ընթացքում շրջակա միջավայրի վրա ազդեցության վերաբերյալ հանրային քննարկում:

Հանդիպմանը մասնակցել են դպրոցի տնօրենը, ուսուցչական անձնակազմը ներկայացուցիչներ պատվիրատու, նախագծային և կառուցապատող կազմակերպություններից, ինչպես նաև Բազում համայնքի բնակիչներ:

Հանրային քննարկումները կազմակերպվել են հանրային քննարկման և ծանուցումների իրականացման կարգի համաձայն, ըստ որի հանդիպումից նվազագույնը 21 աշխատանքային օր առաջ հանդիպման վերաբերյալ մանրամասն տեղեկատվությունը հասանելի է եղել «Առավոտ» օրաթերթի մայիսի 18-ի համարում:



Համայնքի ղեկավարի կողմից հանրային քննարկամ կազմակերպման և անցկացման համար լիազորված անձ է նշանակվել Բազումի բնակավայրի վարչական ղեկավար Ա. Ծատուրյանը:

Շահագրգիռ հանրությունը հնարավորություն է ունեցել իր առաջարկությունները, դիտողություններն ու կարծիքները Փամբակի համայնքապետարան ուղարկել նաև գրավոր: Հանդիպման արձանագրությունը, մասնակիցների ցուցակը, ինչպես նաև Փամբակ համայնքի ավագանու համաձայնությունը նախատեսվող գործունեության վերաբերյալ ներկայացվում են սույն ՇՄԱԳ հաշվետվությանը կից (տես՝ [Հավելված 11](#)):

Հանրային քննարկման ժամանակ իրականացված տեսաձայնագրությունը ներկայացվում է սույն հաշվետվությանը կից:

ՕԳՏԱԳՈՐԾՎԱԾ ԳՐԱԿԱՆՈՒԹՅԱՆ ՑԱՆԿ

- ՀՀՇՆ 22-01-2024 «Շինարարական Կլիմայաբանություն» ՀՀ շինարարական նորմերը հաստատելու և ՀՀ քաղաքաշինության նախարարի 2011թ. սեպտեմբերի 26-ի N167-Ն հրամանը ուժը կորցրած ճանաչելու մասին:
- Временное методическое пособие по расчету выбросов от неорганизованныхисточников в промышленности строительных материалов, МИНПРОМСТРОЙ СССР1984, Москва.
- ԱԴԲ 2015: Բնապահպանական գնահատման և ուսումնասիրության շրջանակ:
- ՀՀ կառավարության որոշում N160-Ն, 2 փետրվար, 2006թ: Բնակավայրերում մթնոլորտային օդն աղտոտող նյութերի սահմանային թույլատրելի խտությունների (կոնցենտրացիաների-ՍԹԿ) նորմատիվները հաստատելու մասին:
- Տեղեկագիր ՀՀ հիդրոթերևութաբանության և շրջակա միջավայրի մոնիթորինգի արդյունքների մասին: Երևան: 2024թ 1-ին եռամսյակ: <http://armmonitoring.am/public/admin/ckfinder/userfiles/files/texekanq/eramsjak/I-2024.pdf>
- ՀՀ կառավարության որոշում 596-Ն, 2015: ՀՀ-ում «Կառուցապատման նպատակով թույլտվությունների և այլ փաստաթղթերի տրամադրման կարգը հաստատելու և ՀՀ կառավարության մի շարք որոշումներ ուժը կորցրած ճանաչելու մասին»:
- ՀՀ կառավարության 426-Ն որոշումը, 12 ապրիլի, 2018թ: «Նոր կառուցվող բնակելի բազմաբնակարան շենքերում, ինչպես նաև պետական միջոցների հաշվին կառուցվող (վերակառուցվող, նորոգվող) օբյեկտներում էներգոխնայողության և էներգոարդյունավետության տեխնիկական կանոնակարգը սահմանելու մասին»
- ՀՀ տարածքային կառավարման և արտակարգ իրավիճակների նախարարի N-1243-Ն հրաման, 2015թ: «Սեյսմիկ պաշտպանության բնագավառի հատուկ և կարևոր նշանակության օբյեկտները սահմանելու մասին»:
- ՀՀ Օրենք Սեյսմիկ պաշտպանության մասին, 2002 թ:
- ՀՀ քաղաքաշինության կոմիտեի նախագահի N 102-Ն հրաման, 2020թ: ՀՀՇՆ 20.04-2020 «Երկրաշարժադիմացկուն շինարարության նախագծման նորմեր» շինարարական նորմերը հաստատելու և ՀՀ քաղաքաշինության նախարարի 2006 թվականի փետրվարի 3-ի N 24-Ն հրամանն ուժը կորցրած ճանաչելու մասին:

ՀԱՎԵԼՎԱԾ 1. ԱՆՇԱՐԺ ԳՈՒՅՔԻ ՆԿԱՏԱՄԱՐ ԻՐԱՎՈՒՆՔՆԵՐԻ ՊԵՏԱԿԱՆ ԳՐԱՆՑՄԱՆ ՎԿԱՅԱԿԱՆ



ՀԱՅԱՍՏԱՆԻ ՀԱՆՐԱՊԵՏՈՒԹՅՈՒՆ

ՎԿԱՅԱԿԱՆ

ԱՆՇԱՐԺ ԳՈՒՅՔԻ ՆԿԱՏԱՄԱՐ ԻՐԱՎՈՒՆՔՆԵՐԻ
ՊԵՏԱԿԱՆ ԳՐԱՆՑՄԱՆ



Կադաստրի
կոմիտե

Սույն վկայականով հաստատվում է 28 մարտի 2024 թվականին գույքի նկատմամբ իրավունքների պետական գրանցման միասնական մատյանում կատարված անշարժ գույքի նկատմամբ իրավունքի պետական գրանցումը հետևյալ տվյալներով.

1. ԳՐԱՆՑՎԱԾ ԻՐԱՎՈՒՆՔԻ ՍՈՒԲՅԵԿՏ(ՆԵՐ)

ՀԱՅԱՍՏԱՆԻ ՀԱՆՐԱՊԵՏՈՒԹՅՈՒՆ

2. ԱՆՇԱՐԺ ԳՈՒՅՔԻ ԳՏՆՎԵԼՈՒ ՎԱՅՐԸ ԵՎ ԱՆՎԱՆՈՒՄԸ

Մարզ Լոռի, համայնք Փամբակ գյուղ Բազում 4-րդ փողոց 33 հողամաս

3. ԳՐԱՆՑՄԱՆ ՀԱՄԱՐ ՀԻՄՔ ՀԱՆԴԻՍԱՑԱԾ ՓԱՏԱԹՂԹԵՐԸ

Վարչատարածքային բաժանման մասին ՀՀ օրենք

4. ՀՈՂԱՄԱՍԻ ԲՆՈՒԹԱԳՐԵՐԸ

Կադաստրային ծածկագիրը՝ 06-023-0047-0007

Մակերեսի չափը (հա)՝ 0.668785

Նպատակային նշանակությունը՝ բնակավայրերի

Գործառնական նշանակությունը կամ հողատեսքը՝ Հասարակական կառուցապատման

Գրանցված իրավունքի տեսակը՝ ՍԵՓԱՎԱՆՈՒԹՅՈՒՆ

ՎԿԱՅԱԿԱՆ N 28032024-06-0070, գաղտնաբառ՝ HBJHIEWRSHMR

Փաստաթղթի իսկությունը և վավերականությունը կարող է ստուգվել Կադաստրի կոմիտեի
www.e-cadastre.am կայքէջի միջոցով

5. ՇԻՆՈՒԹՅՈՒՆՆԵՐԻ ԲՆՈՒԹԱԳՐԵՐԸ

- 1) Նպատակային նշանակությունը՝
- 2) Բնութագրերը ըստ առանձին շինությունների՝

Հ/Հ	Կադաստրային ծածկագիր	Տեսակ	Մակերես	Գրանցված իրավունքի տեսակ

Լրացուցիչ նշումներ և տեղեկություններ

Գրանցումը իրականացնող պաշտոնատար անձի անունը, ազգանունը՝ ԴԱՎԻԹ ՎԱՐԴԱՆՅԱՆ

Ջբաղեցրած պաշտոնը՝ Լոռու մարզային ստորաբաժանման անշարժ գույքի ավագ ռեգիստր

ՎԿԱՅԱԿԱՆ N 28032024-06-0070, գաղտնաբառ՝ HBJHIEWRSHMR

Փաստաթղթի իսկությունը և վավերականությունը կարող է ստուգվել Կադաստրի կոմիտեի www.e-cadastre.am կայքէջի միջոցով





ՀԱՅԱՍՏԱՆԻ ՀԱՆՐԱՊԵՏՈՒԹՅՈՒՆ

ՎԿԱՅԱԿԱՆ

ԱՆՇԱՐԺ ԳՈՒՅՔԻ ՆԿԱՏԱՄԱՐ ԻՐԱՎՈՒՆՔՆԵՐԻ
ՊԵՏԱԿԱՆ ԳՐԱՆՑՄԱՆ

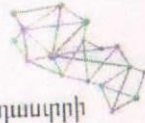

Կադաստրի
կոմիտե

Սույն վկայականով հաստատվում է 3 հուլիսի 2024 թվականին գույքի նկատմամբ իրավունքների պետական գրանցման միասնական մատյանում կատարված անշարժ գույքի նկատմամբ իրավունքի պետական գրանցումը հետևյալ տվյալներով.

1. ԳՐԱՆՑՎԱԾ ԻՐԱՎՈՒՆՔԻ ՍՈՒԲՅԵԿՏ(ՆԵՐ)

ՀՀ ԼՈՒՈՒ ՄԱՐԶԻ ՓԱՄԲԱԿ ԳՅՈՒՂԱԿԱՆ ՀԱՄԱՅՆՔ

2. ԱՆՇԱՐԺ ԳՈՒՅՔԻ ԳՏՆՎԵԼՈՒ ՎԱՅՐԸ ԵՎ ԱՆՎԱՆՈՒՄԸ

Մարզ Լոռի, համայնք Փամբակ գյուղ Բագում 4-րդ փողոց 35 հողամաս

3. ԳՐԱՆՑՄԱՆ ՀԱՄԱՐ ՀԻՄՔ ՀԱՆԴԻՍԱՑԱԾ ՓԱՏԱԹՂԹԵՐԸ

Լոռու մարզ Փամբակ համայնքի ղեկավարի 27.06.2024թ-ի թիվ 0788-Ա որոշում, Լոռու մարզ Փամբակ համայնքի ավագանու 16.05.2024թ-ի թիվ 063-Ա որոշում, Լոռու մարզպետի կողմից 14.06.2024թ-ին հաստատված թիվ 01/111.6/04916-2024 գրություն, Լոռու մարզ Փամբակ համայնքի ղեկավարի 28.06.2024թ-ի թիվ 0777-Ա որոշում

4. ՀՈՂԱՄԱՍԻ ԲՆՈՒԹԱԳՐԵՐԸ

Կադաստրային ծածկագիրը՝ 06-023-0047-0022

Մակերեսի չափը (հա)՝ 0.536867

Նպատակային նշանակությունը՝ բնակավայրերի

Գործառնական նշանակությունը կամ հողատեսքը՝ Հասարակական կառուցապատման

Գրանցված իրավունքի տեսակը՝ ՍԵՓԱՎԱՆՈՒԹՅՈՒՆ

ՎԿԱՅԱԿԱՆ N 03072024-06-0058, գաղտնաբառ՝ FLNYCWHHSPPJ

Փաստաթղթի իսկությունը և վավերականությունը կարող է ստուգվել Կադաստրի կոմիտեի
www.e-codastre.am կայքէջի միջոցով

5. ՇԻՆՈՒԹՅՈՒՆՆԵՐԻ ԲՆՈՒԹԱԳՐԵՐԸ

- 1) Նպատակային նշանակությունը՝
- 2) Բնութագրերը ըստ առանձին շինությունների՝

Հ/Հ	Կադաստրային ծածկագիր	Տեսակ	Մակերես	Գրանցված իրավունքի տեսակ

Լրացուցիչ նշումներ և տեղեկություններ

Գրանցումը իրականացնող պաշտոնատար անձի անունը, ազգանունը՝ Տիգրան Պետրոսյան
 Ջբաղեցրած պաշտոնը՝ Լոռու մարզային ստորաբաժանման անշարժ գույքի ռեգիստր

ՎԿԱՅԱԿԱՆ N 03072024-06-0058, գաղտնաբառ՝ FLNYCWHHSPPJ

Փաստաթղթի իսկությունը և վավերականությունը կարող է ստուգվել Կադաստրի կոմիտեի www.e-cadastre.am կայքէջի միջոցով



Տեղամասի տեղադիրքը WGS-84 ազգային գեոդեզիական կորդինատային համակարգում

<p>Սեփականատեր</p> <p>Բայանտանի Բակրապետություն</p>	<h2 style="margin: 0;">ՀՈՂԱՄԱՍԻ ՀԱՏԱԿԱԳԻԾ</h2> <p style="font-size: small;">Լոռու մարզ Փամբակ համայնք Եյուղ Բազում հողամաս</p> <p style="font-size: x-small;">Մարզ Կոտայքի Պապե</p> <p style="font-size: x-small;">Խորանակացան Իրվիք</p>	<p>Հաստատում են</p> <p>Համայնքի ղեկավար</p>																																																																											
<table border="1" style="width: 100%; border-collapse: collapse;"> <tr> <td>Մակերես հա</td> <td style="text-align: center;">0.668785</td> </tr> <tr> <td>Ծածկագիր</td> <td style="text-align: center;">06-023-0047-0007</td> </tr> <tr> <td>Նպատակային նշանակություն</td> <td style="text-align: center;">Բնակավայրերի</td> </tr> <tr> <td>Գործառնական նշանակություն</td> <td style="text-align: center;">Հասարակական կառուցապատման</td> </tr> </table> <p><i>Կրագուցիչ նշումներ.</i></p>	Մակերես հա	0.668785	Ծածկագիր	06-023-0047-0007	Նպատակային նշանակություն	Բնակավայրերի	Գործառնական նշանակություն	Հասարակական կառուցապատման	<table border="1" style="width: 100%; border-collapse: collapse;"> <thead> <tr> <th colspan="3" style="text-align: center;">Հողամասի</th> <th rowspan="2" style="text-align: center;">Գծային չափերը (մ)</th> </tr> <tr> <th style="font-size: x-small;">Երջաստվածքի (բեկման) կետեր</th> <th colspan="2" style="text-align: center;">Կորդինատներ</th> </tr> <tr> <th></th> <th style="text-align: center;">X</th> <th style="text-align: center;">Y</th> <th></th> </tr> </thead> <tbody> <tr> <td style="text-align: center;">1</td> <td style="text-align: center;">8453106.8631</td> <td style="text-align: center;">4525990.1600</td> <td></td> </tr> <tr> <td style="text-align: center;">2</td> <td style="text-align: center;">8453116.4936</td> <td style="text-align: center;">4525992.1447</td> <td style="text-align: center;">9.83</td> </tr> <tr> <td style="text-align: center;">3</td> <td style="text-align: center;">8453123.1184</td> <td style="text-align: center;">4525975.1614</td> <td style="text-align: center;">18.23</td> </tr> <tr> <td style="text-align: center;">4</td> <td style="text-align: center;">8453156.9412</td> <td style="text-align: center;">4525991.5645</td> <td style="text-align: center;">37.59</td> </tr> <tr> <td style="text-align: center;">5</td> <td style="text-align: center;">8453154.8824</td> <td style="text-align: center;">4526008.2562</td> <td style="text-align: center;">16.82</td> </tr> <tr> <td style="text-align: center;">6</td> <td style="text-align: center;">8453154.0147</td> <td style="text-align: center;">4526010.2519</td> <td style="text-align: center;">2.18</td> </tr> <tr> <td style="text-align: center;">7</td> <td style="text-align: center;">8453159.6332</td> <td style="text-align: center;">4526010.4338</td> <td style="text-align: center;">5.62</td> </tr> <tr> <td style="text-align: center;">8</td> <td style="text-align: center;">8453163.9597</td> <td style="text-align: center;">4526001.9267</td> <td style="text-align: center;">9.54</td> </tr> </tbody> </table>	Հողամասի			Գծային չափերը (մ)	Երջաստվածքի (բեկման) կետեր	Կորդինատներ			X	Y		1	8453106.8631	4525990.1600		2	8453116.4936	4525992.1447	9.83	3	8453123.1184	4525975.1614	18.23	4	8453156.9412	4525991.5645	37.59	5	8453154.8824	4526008.2562	16.82	6	8453154.0147	4526010.2519	2.18	7	8453159.6332	4526010.4338	5.62	8	8453163.9597	4526001.9267	9.54	<p style="text-align: center;">Մասշտաբ 1:500</p> <table border="1" style="width: 100%; border-collapse: collapse;"> <tr> <td colspan="2">Որակավորում ունեցող անձ</td> <td style="text-align: center;">Տիգրան Սեդրեան</td> </tr> <tr> <td colspan="2">Որակավորման վկայականի համարը</td> <td style="text-align: center;">189</td> </tr> <tr> <td colspan="2">Ստորագրություն</td> <td style="text-align: center;"><i>(Signature)</i></td> </tr> <tr> <td colspan="2">Իրավաբանական անձի անվանումը</td> <td style="text-align: center;">«ԵՂՈՒՄ ԵՄՍԻՍ» ԵՂՈՒ</td> </tr> <tr> <td colspan="2">ՀՎՀՀ</td> <td style="text-align: center;">06936642</td> </tr> <tr> <td colspan="2">Ստորագրություն</td> <td style="text-align: center;"><i>(Signature)</i></td> </tr> <tr> <td>ամիս</td> <td>չափագրության</td> <td>16.02.2024 թ</td> </tr> <tr> <td>անսայիվ</td> <td>հատակագծի կազմման</td> <td>19.02.2024 թ</td> </tr> </table>	Որակավորում ունեցող անձ		Տիգրան Սեդրեան	Որակավորման վկայականի համարը		189	Ստորագրություն		<i>(Signature)</i>	Իրավաբանական անձի անվանումը		«ԵՂՈՒՄ ԵՄՍԻՍ» ԵՂՈՒ	ՀՎՀՀ		06936642	Ստորագրություն		<i>(Signature)</i>	ամիս	չափագրության	16.02.2024 թ	անսայիվ	հատակագծի կազմման	19.02.2024 թ
Մակերես հա	0.668785																																																																												
Ծածկագիր	06-023-0047-0007																																																																												
Նպատակային նշանակություն	Բնակավայրերի																																																																												
Գործառնական նշանակություն	Հասարակական կառուցապատման																																																																												
Հողամասի			Գծային չափերը (մ)																																																																										
Երջաստվածքի (բեկման) կետեր	Կորդինատներ																																																																												
	X	Y																																																																											
1	8453106.8631	4525990.1600																																																																											
2	8453116.4936	4525992.1447	9.83																																																																										
3	8453123.1184	4525975.1614	18.23																																																																										
4	8453156.9412	4525991.5645	37.59																																																																										
5	8453154.8824	4526008.2562	16.82																																																																										
6	8453154.0147	4526010.2519	2.18																																																																										
7	8453159.6332	4526010.4338	5.62																																																																										
8	8453163.9597	4526001.9267	9.54																																																																										
Որակավորում ունեցող անձ		Տիգրան Սեդրեան																																																																											
Որակավորման վկայականի համարը		189																																																																											
Ստորագրություն		<i>(Signature)</i>																																																																											
Իրավաբանական անձի անվանումը		«ԵՂՈՒՄ ԵՄՍԻՍ» ԵՂՈՒ																																																																											
ՀՎՀՀ		06936642																																																																											
Ստորագրություն		<i>(Signature)</i>																																																																											
ամիս	չափագրության	16.02.2024 թ																																																																											
անսայիվ	հատակագծի կազմման	19.02.2024 թ																																																																											

1. Բողամասի			
Հրատարակման թիվ(ներ) / Գծեր	Կոորդինատներ		Գծային լավերը (մ)
	X	Y	
8	8453163.9597	4526001.9267	39.34
9	8453186.9365	4525969.9989	24.72
10	8453201.2489	4525949.8438	11.16
11	8453204.0059	4525939.0327	35.28
12	8453212.6272	4525904.8244	21.92
13	8453190.8853	4525902.0678	46.53
14	8453144.9370	4525894.7216	65.97
15	8453118.4848	4525955.1550	16.80
16	8453112.2599	4525970.7556	20.14
1	8453106.8631	4525990.1600	

Որակավորում ունեցող անձ		Տիգրան Սերոբյան
Որակավորման վկայականի համարը		189
Ստորագրություն		
Իրավաբանական անձի անվանումը		«ՀՈՒՐԱՐԱՆ ԱՇԽԱՏԱՆՍՏՆԻՍ» ՍՊԸ
ՀՎՀՀ		06936842/
Ստորագրություն		
ամիս	չափազրության	16.02.2024 թ
ամսաթիվ	հատակագծի կազմման	19.02.2024 թ



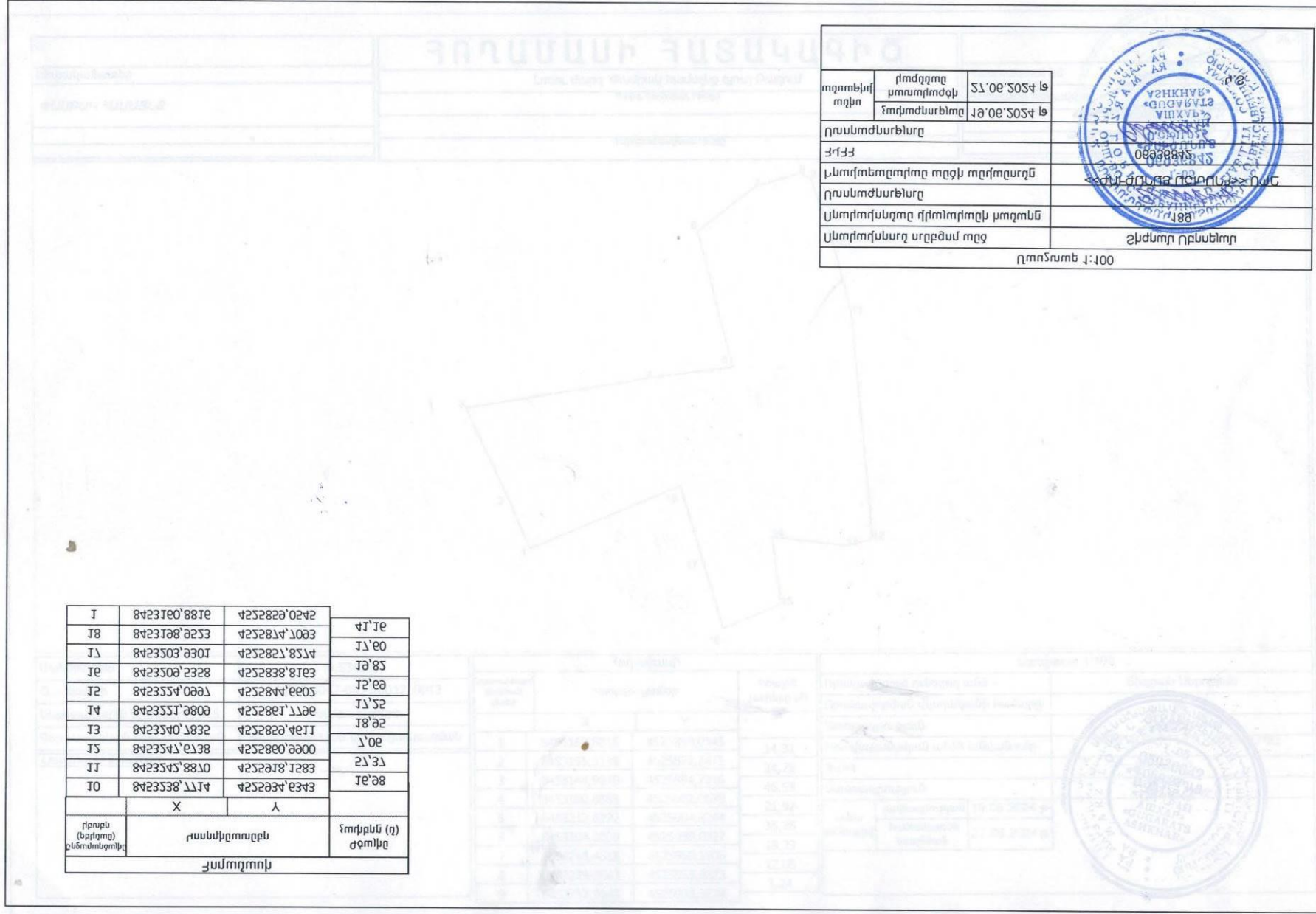

ողոմեկր ողյո	րիմդրող ստուրիմժգլ	ՏՆ'0Ե'Տ0ՏԿ ԼԶ
	հոբիմժսւրնոլ	ԴԹ'0Ե'Տ0ՏԿ ԼԶ
ըրսսոժսւրնոլ		
ՀԻԷԷ		
սնորիմեղրիմը ողցս ողրիմսրըն		
ըրսսոժսւրնոլ		
սնորիմսրողը դիմորիմըկ սողոմն		
սնորիմսրող սըրբմսմ ողց		
Ջիմսրը ըրնսնոլ		
ըրոհսսե Կ:100		



I	84231Ե0'88Ե	425282ձ'02Կ2	ԿԴ'ԵԵ
Ի8	84231Ծ8'ձ2Տ3	425281Կ'10ձ3	ԻՆ'Ե0
ԻՆ	8423503'ձ30Դ	425282Ն'85ՆԿ	ԻԹ'85
ԻԵ	842350ձ'2328	4252838'8ԵԵ3	ԻԶ'Եձ
ԻԶ	842355Կ'0ձձՆ	42528ԿԿ'ԵԵ05	ԻՆ'52
ԻԿ	842355Դ'ձ80ձ	42528ԵԴ'11ձԵ	Ի8'ձ2
ԻՅ	84235Կ0'1832	425282ձ'ԿԵԴԴ	1'0Ե
ԻՏ	84235Կ1'Ե138	42528Ե0'ձձ00	2Ն'3Ն
ԻԴ	84235Կ5'8810	4252ձԴ8'Դ283	ԻԵ'ձ8
Ի0	8423538'11ԴԿ	4252ձ3Կ'Ե3Կ3	
	X	Կ	
ըրոսը (նըրիող) ճնոմոնոցոմը	ըրսսոժիմողըն		հոբիմնն (ը) ժօմըկը
Դսմսրողոլ			



ՉԱՎԵԼՎԱԾ 2. ՃԱՐՏԱՐԱՊԵՏԱՀԱՏԱԿԱԳԾԱՅԻՆ ԱՌԱՋԱԴՐԱՆՔ

Ձև N 1-2



ՀԱՅԱՍՏԱՆԻ ՀԱՆՐԱՊԵՏՈՒԹՅՈՒՆ
ԼՈՒԻԻ ՄԱՐԶԻ ՓԱՄԲԱԿ ՀԱՄԱՅՆՔ

ՆԱԽԱԳԾՄԱՆ ԹՈՒՅԼՎՈՒԹՅՈՒՆ (ՃԱՐՏԱՐԱՊԵՏԱՀԱՏԱԿԱԳԾԱՅԻՆ ԱՌԱՋԱԴՐԱՆՔ)

N 28 11 հունիս 2024թ.

Քաղումի կրթահամալիրի կառուցում, որը բաղկացած է 200 աշակերտի համար նախատեսված միջնակարգ դպրոցից և 80 երեխայի համար նախատեսված նախակրթարանից, 4-րդ կարգերի բարձր դիսկալիտության, նախազգային փաստաթղթերի մշակման համար

(օբյեկտի անվանումը, կառուցում, վերակառուցում, ուժեղացում, վերականգնում, գործառնական նշանակության փոփոխություն, հակիրճ բնորոշումը, հզորությունը, որակալուծության աստիճանը (կարեգործան))

Օբյեկտ

(նախագծման փուլերը և այլն)

Գտնվելու վայրը

ՀՀ Լոռու մարզ, Փամբակ համայնք, Քաղում գյուղ 4-րդ փողոց, 33 հողամաս 06-023-0047-0007, 06-023-0047-0022 4-րդ փողոց 35

(մարզի, համայնքի, փողոցի անվանումները, շենքի համարը, հողամասի ծածկագիրը)

Կառուցապատող

Հայաստանի տարածքային զարգացման հիմնադրամ

(կազմակերպության անվանումը, գրնվելու վայրը, ֆիզիկական անձի անունը, ազգանունը, ընակության վայրը, հեռախոսահամարը, էլեկտրոնային հասցեն)

Առաջարկների տրամադրման հիմքը

Կառուցապատողի հայտ և հողամասի սեփականության վկայական N 28032024-06-0070, N 03072024-06-0058

(կառուցապատման նպատակով Հայաստանի Հանրապետության օրենսդրությամբ սահմանված կարգով հողամասի տրամադրման, անշարժ գույքի փոփոխման իրավունքը հաստատող անիտիմոլ փաստաթղթերը)

Առաջարկների գործողության ժամկետը

(N 1 հավելվածի 32-րդ կետին համապատասխան)

ՆԱԽԱԳԾՎՈՂ ՀՈՂԱՄԱՍԻ ԲՆՈՒԹԱԳԻՐԸ
(աստղանիշով (*) նշված դրույթների գրաֆիկական արտացոլումը տրամադրվում է կից ներկայացվող ամփոփ սխեմայով՝ Մ 1:500)

1. Հողամասը գտնվում է **քնակավայրերի հասարակական կառուցապատման**

(հողամասի դիրքը քաղաքաշինական միջավայրում, դրա նպատակային և գործառնական նշանակությունը)

2. (*) Հողամասի չափերը

(հողամասի սահմանները՝ կողորհապային նշահարմամբ, մակերեսը (հա))

3. Հողամասի առկա վիճակը

(օբյեկտի բնութագիրը, շենքերի (այդ թվում՝ բաղնիքի) ներկայությունը (օգտագործումը, նշանակությունը, հարկայնությունը, շինարարական կրթվելը և այլն), կանաչապատումը, քարեկարգումը և այլն)

4. (*) Տրանսպորտային պայմանները

(ճանապարհների առկայությունը, երկաթուղային տրանսպորտի մուտքումները և այլն)

5. Ինժեներական ցանցեր և սարքավորումներ

(ջրամատակարարման, կոյուղու, գազամատակարարման, վաթ ջրի մատակարարման, էլեկտրամատակարարման, էլեկտրոնային հաղորդակցության համակարգերի)

6. (*) Կից հողամասեր

(նախագծվող հողամասով կամ կից տարածքով անցնող ինժեներական ենթակառուցվածքները, այդ թվում՝ ստորգետնային)

(կից հողագտագրությունների անվանումը և դրանց սահմանները՝ համաձայն ներկայացված սխեմայի)

7. Բնության հատուկ պահպանվող և (կամ) պատմամշակութային հուշարձանների տարածքներ (պահպանական գոտիներ)

(հուշարձանի անվանումը, կարգավիճակը և այլն)

8. (*) Հատակագծային սահմանափակումներ

(ընդանցում գործող արտադրական, պաշտպանվող օբյեկտների, ինժեներատրանսպորտային ենթակառուցվածքների և այլ օբյեկտների նկատմամբ սահմանափակումները, այդ թվում՝ սերվիտուտները)

ՆԱԽԱԳԾԱՅԻՆ ՊԱՀԱՆՋՆԵՐ
(աստղանիշով (*) նշված դրույթների գրաֆիկական արտացոլումը տրամադրվում է կից ներկայացվող ամփոփ սխեմայով Մ 1:500)

9. Ճարտարապետահատակագծային **Նախատեսում են կառուցել նոր կրթահամալիր, որը բաղկացած է 200 աշակերտի համար միջնակարգ դպրոցից և 80 երեխայի համար մանկապարտեզից**

պահանջները

(ելնելով Հայաստանի Հանրապետության օրենսդրության և նորմատիվադրոնիկական փաստաթղթերի պահանջներից, առկա քաղաքաշինական ծրագրային փաստաթղթերի դրույթներից կամ դրանք բացակայության դեպքում՝ կազմակերպող քաղաքաշինական միջավայրի պայմաններից, առաջարկություններ ճակատների ձևավորման, գտնվելու, արտաքին դրոնների, պարոտանների համաձայնությունների և գոնային լուծումների (վերաբերյալ))

9.1. (*) օբյեկտի հեռավորությունը կարմիր գծից (մետր)

9.2. (*) հեռավորությունը հարևան հողատիրոջից (օբյեկտներից) (մետր)

9.3. թույլատրելի բարձրությունը (մետր)

9.4. կառուցապատման խտության գործակիցը

(կառույցի (կառույցների) ընդհանուր մակերեսի հարաբերությունը հողամասի մակերեսին)

9.5. կառուցապատման տոկոսը (կառուցապատվող (անջրանցիկ) տարածքի հարաբերությունը հողամասի մակերեսին՝ տոկոսներով (%))

9.6. կանաչապատման տոկոսը (կանաչապատ տարածքի հարաբերությունը հողամասի մակերեսին՝ տոկոսներով (%))

9.7. այլ պահանջներ

10. Հողամասում գտնվող շենքերի ու շինությունների քանդման կամ տեղափոխման (ապամոնտաժման) պայմանները և աշխատանքների հերթականությունը

11. Ստորգետնյա, կիսակողմի և առաջին հարկերի տարածքների օգտագործման պայմանները

12. (*) Ինժեներական ցանցեր և սարքավորումներ

12.1. (*) ջրամատակարարում, կոյուղի, տաք ջրի մատակարարում
(համաձայն մարակարարող կազմակերպության փեխնիկական պայմանների)

12.2. (*) էլեկտրամատակարարում
(համաձայն մարակարարող կազմակերպության փեխնիկական պայմանների)

12.3. (*) գազամատակարարում
(համաձայն մարակարարող կազմակերպության փեխնիկական պայմանների)

12.4. (*) էլեկտրոնային հաղորդակցության մատվիստար կոյուղու (ներառյալ դիտահորը) տեղադիրքը
(համաձայն N 1 հավելվածի 57-րդ կետի 2-րդ ենթակետով սահմանված երակերպային տվյալների)

12.5. թույլ հոսանքներ

12.6. արբահանություն

13. Տարածքի ինժեներական նախապատրաստում
(ռելիեֆի կազմակերպման, ջրահեռացման, ինժեներական պաշտպանության միջոցառումները)

14. Բարեկարգում
(անոշաֆտային պանսավորման վերաբերյալ պահանջները, կանաչապատում, ճարտարապետական փորքը ձևեր, ցանկապատում, գովազդ և այլն)

15. Շինարարական նյութեր
(շինարարական նյութերի օգտագործման առաջարկությունները փանիքների, ճակարկների լուծումների, արվաքին դրների, պատմասների վերաբերյալ)

16. Պաշտպանական կառույցներ
(արվակարգ իրավիճակներում մարդկանց և օբյեկտների պաշտպանության միջոցառումները)

17. Հակահրդեհային պահանջներ
(հակահրդեհային անվտանգության ապահովման միջոցառումները)

18. Հաշմանդամների և բնակչության սակավաշարժ խմբերի պաշտպանության միջոցառումներ

19. Շրջակա միջավայրի պահպանում
(շրջակա միջավայրը վրանգավոր ազդեցությունից բացառելու միջոցառումները)

20. Շինարարության կազմակերպում
(առաջարկություններ շինարարության հետ կապված անբարենպաստ ազդեցության բացառման, քաղաքային փոփոխության և փրանսպորտի անխափան աշխատանքի ապահովման վերաբերյալ)

21. Առաջադրանքի գործողության ժամկետը և նախագծի մշակման փուլերը
11/06/2024-ից մինչև 11/06/2025-ը,
(նշվում են առաջադրանքի գործողության ժամկետը և նախագծի մշակման փուլերը)

ԼՐԱՑՈՒՑԻՉ ՊԱՅՄԱՆՆԵՐԸ

22. Նախագծային փաստաթղթերի փորձաքննությանը ներկայացվող պահանջներ
(Հայաստանի Հանրապետության օրենսդրությամբ սահմանված փորձաքննության փեխակը կամ նախագծողի երաշխավորագիրը՝ իրում կատարելով համապատասխան իրավական ակտին)

23. Միջանկյալ համաձայնեցում
(իրավաստ մարմին կամ Հայաստանի Հանրապետության օրենսդրությամբ նախատեսված դեպքում շահագրգիռ մարմինների հետ էսքիզային նախագծի նախնական համաձայնեցում, նշվում է նաև առաջադրանքի փոփոխման հնարավորությունը՝ N 1 հավելվածի 87-րդ կետով քախաբեմված դեպքում)

24. Հասարակական քննարկումներ
(Հայաստանի Հանրապետության օրենսդրությամբ սահմանված դեպքերում և կարգով)

25. Համաձայնեցումների կամ մասնագիտական եզրակացությունների ստացում
(նշվում են փոխալ օբյեկտի համաձայնեցման՝ օրենքով սահմանված պահանջները՝ հուշարձանների ու բնության պահպանության և այլ փազրված մարմինների հետ, ինչպես

Նաև N 1 հավելվածի 56-րդ կետով սահմանված դեպքերում՝ ինժեներական ենթակառուցվածքի սեփականազրկողը (օգտագործողի) հետ)

26. Փոստային բաժանորդային պահարանների տեղադրում

27. Այլ պայմաններ

ՀԱՄԱՅՆՔԻ ՂԵԿԱՎԱՐ
Կ.Տ.



Ս. Կոստանյան

ՀԱՎԵԼՎԱԾ 3. ԻՐԱՎԻՃԱԿԱՅԻՆ ՀԱՏԱԿԱԳԻԾ

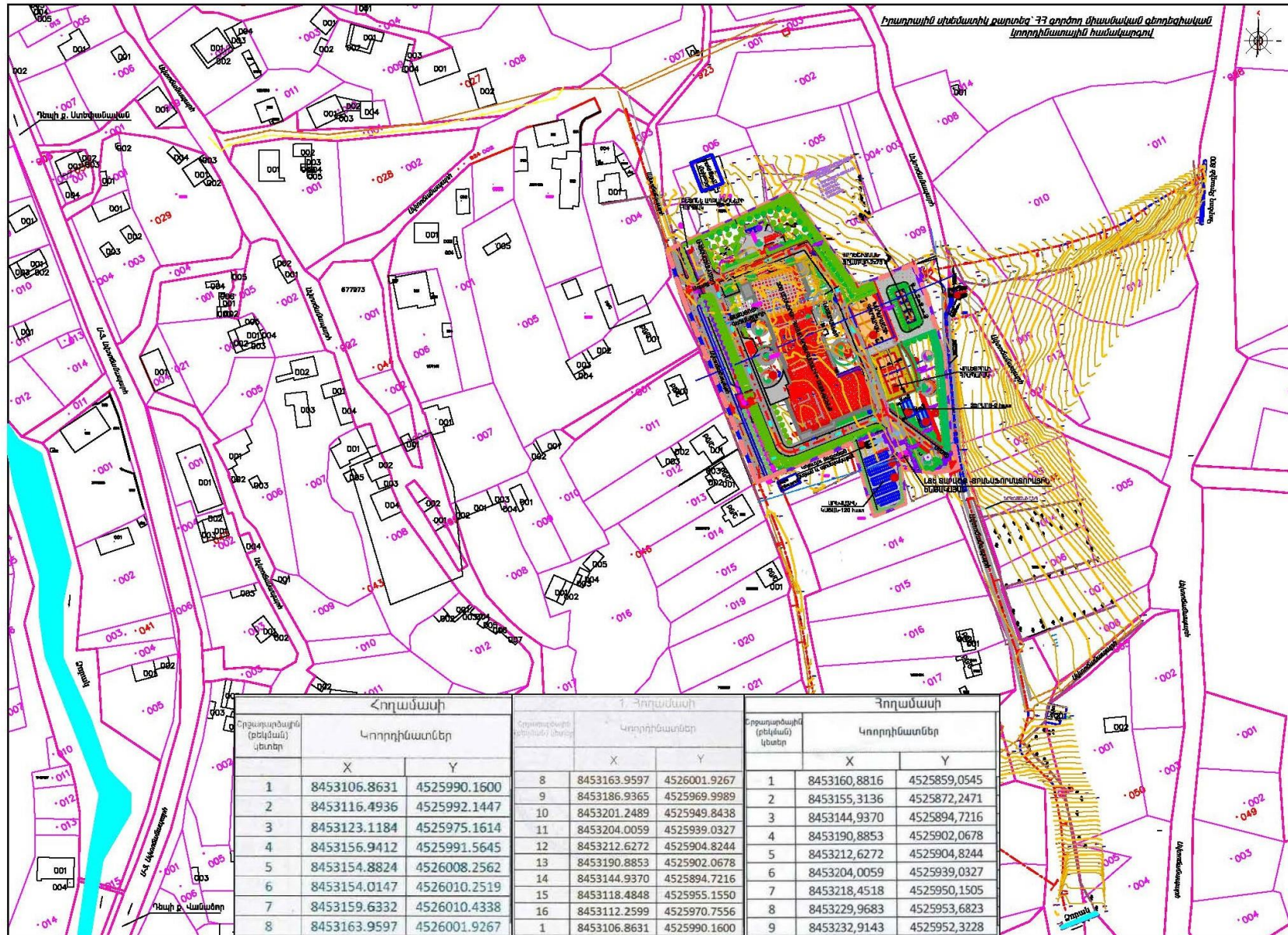

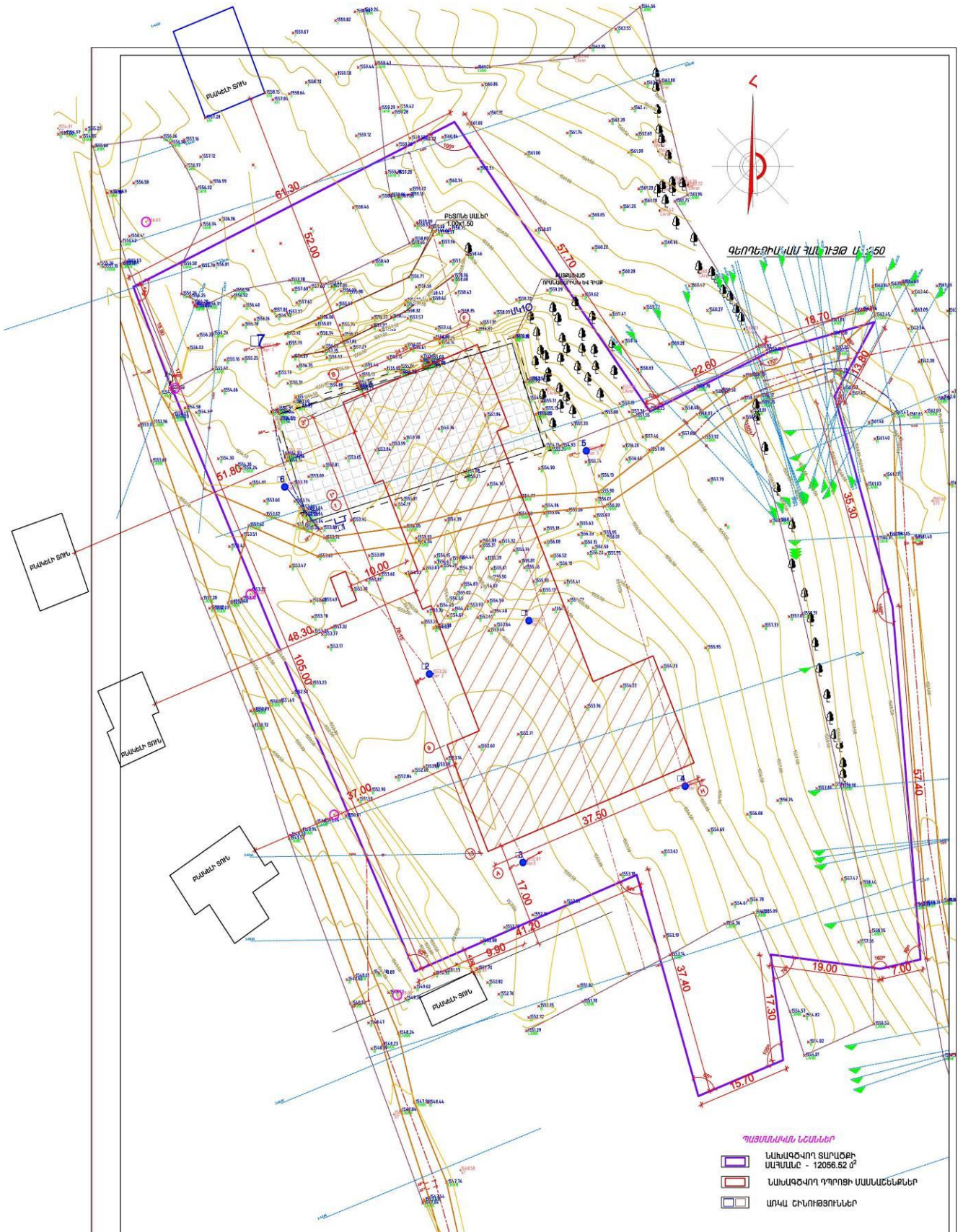

ՀԱՎԵԼՎԱԾ 4. ՆԱԽԱՏԵՍՎՈՂ ԳՈՐԾՈՒՆԵՈՒԹՅԱՆ ՏԱՐԱԾՔԻ ԳԼԽԱՎՈՐ ՀԱՏԱԿԱԳԻԾ



ՀԱՎԵԼՎԱԾ 5. ԲՈՒՍԱՀՈՂԻ ՊԱՀԵՍՏԱՎՈՐՈՒՄ, ԿԱՆԱԶԱՊԱՏՄԱՆ ԵՎ ՏԱՐԱԾՔԻ ՈՌՈԳՄԱՆ ՀԱՏԱԿԱԳԾԵՐ



**ՀԱՅԱՍՏԱՆԻ ՀԱՆՐԱՊԵՏՈՒԹՅՈՒՆ
ԼՈՌՈՒ ՄԱՐԶԻ ՓԱՄԲԱԿԻ ՀԱՄԱՅՆՔԱԴԵՏԱՐԱՆ**

Հայաստանի Հանրապետության Լոռու մարզի Փամբակ համայնք
ՀՀ Լոռու մարզ, գ. Փամբակ, Հեռ. +374 98393131, info@pambak.am

N 2532, 05 օգոստոս 2024 թ.

Տ Ե Ղ Ե Կ Ա Ն Ք

Տրվում է այն մասին, որ Փամբակ համայնքի Բազում բնակավայրում կրթահամալիրի կառուցման նպատակով հատկացված տարածքում առկա սևահողի պահեստավորումը կարող է իրականացվել կրթահամալիրի տարածքից 850 մետր հեռավորության վրա գտնվող <<գոմատեղեր>> կոչվող հատվածում:

Տրվում է ներկայացնելու Հայաստանի Տարածքային Չարգացման Հիմնադրամ

ԲԱԶՈՒՄԻ ՎԱՐՉԱԿԱՆ ՂԵՎԱԳԱՔ



Ա. ԾԱՏՈՒԹՅԱՆ

ՀԱՎԵԼՎԱԾ 6. ՇԻՆԱՐԱՐԱԿԱՆ ՀՐԱՊԱՐԱԿԻ ԿԱԶՄԱԿԵՐՊՄԱՆ ՄԽԵՄԱ ԵՎ ԺԱՄԱՆԱԿԱՑՈՒՅՑ

6.2. Շին. հրապարակի կազմակերպման սխեմա

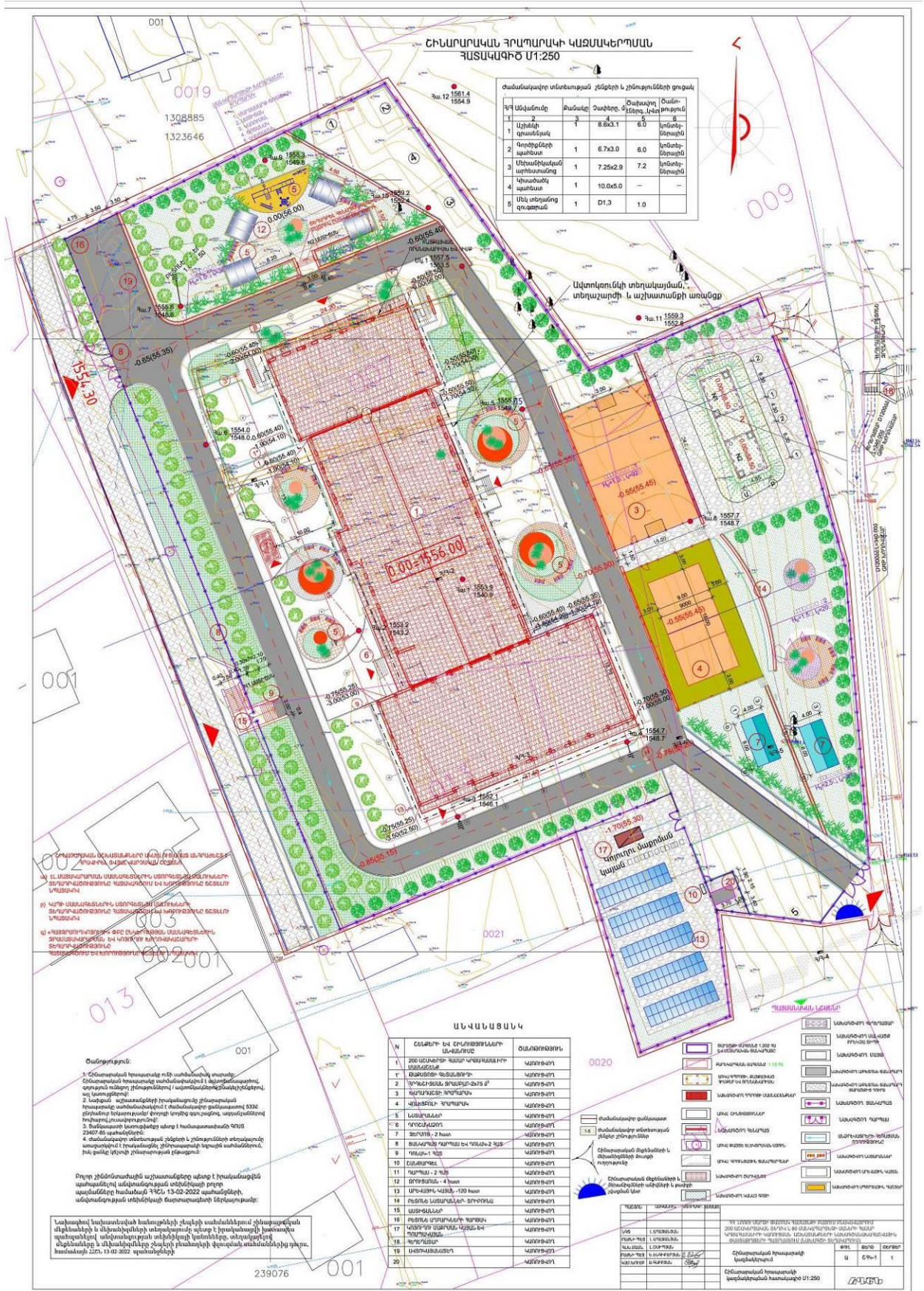

ՀԱՎԵԼՎԱԾ 7. ԳՈՐԾՈՒՆԵՈՒԹՅԱՆ ՏԱՐԱԾՔՈՒՄ ԻՐԱԿԱՆԱՑՎԱԾ ՀՆԱԳԻՏԱԿԱՆ ՈւՍՈՒՄՆԱՍԻՐՈՒԹՅՈՒՆՆԵՐԻ ԱՐԴՅՈՒՆՔՆԵՐ

ՀԱՅԱՍՏԱՆԻ ՀԱՆՐԱՊԵՏՈՒԹՅՈՒՆ
ԳԻՏՈՒԹՅՈՒՆՆԵՐԻ ԱԶԳԱՅԻՆ ԱԿԱԴԵՄԻԱ
ՀՆԱԳԻՏՈՒԹՅԱՆ ԵՎ ԱԶԳԱԳՐՈՒԹՅԱՆ ԻՆՍՏԻՏՈՒՏ ԳՈԱԿ

REPUBLIC OF ARMENIA
NATIONAL ACADEMY OF SCIENCES
INSTITUTE OF ARCHAEOLOGY
AND ETHNOGRAPHY SONP



РЕСПУБЛИКА АРМЕНИЯ
НАЦИОНАЛЬНАЯ АКАДЕМИЯ НАУК
ИНСТИТУТ АРХЕОЛОГИИ
И ЭТНОГРАФИИ ГНАО

13. 09. 2024 թ.

N 2470 - 357

«ՀԳՇՆ» ընկերության տնօրեն
Վ. Հովասափյանին

Հարգելի պարոն Հովասափյան,

Ի պատասխան Ձեր 09.09.2024 թ. նամակի հայտնում ենք, որ ՀՀ Լոռու մարզի Փամբակ համայնքի Բազում բնակավայրի 4-րդ փողոցի 33 (տարածքի մակերեսը՝ 0.668785 հա, կադաստրային ծածկագիրը՝ 06-023-0047-0007) և 4-րդ փողոցի 35 (տարածքի մակերեսը՝ 0.536867 հա, կադաստրային ծածկագիրը՝ 06-023-0047-0022) հասցեներում գտնվող հողամասերում (կենտրոնական հատվածի աշխ. կոորդինատ. 40°51'57.80"N 44°26'40.31"E), որտեղ նախատեսվում է իրականացնել կառուցապատում, ինչպես նաև մոտ 1 կմ արևելք գտնվող տարածքում, որտեղ նախատեսվում է կատարել սևահողի պահեստավորում (կենտրոնական հատվածի աշխ. կոորդինատ. 40°51'59.05"N 44°27'14.65"E), իրականացվել է հնագիտական վերգենոյա ուսումնասիրություն (կատարող՝ ինստիտուտի գիտաշխատող, պ.գ.թ. Ավետիս Գրիգորյան), որի արդյունքում պարզվել է հետևյալը.

- Ուսումնասիրված տարածքները գտնվում են գյուղի արևելյան կողմում. նախագծվող կրթահամալիրի տարածքը եզերված է բնակելի տներով և այլիներով, իսկ հողի պահեստավորման համար նախատեսված տարածքը՝ բնակավայրից մոտ 1 կմ արևելք՝ լեռնալանջին:
- Նախագծվող կրթահամալիրի տարածքը գտնվում է գյուղի բնակելի գոտում,

հարթեցված է, կենտրոնական հատվածով անցնում է գրունտային ճանապարհ: Տարածքի հյուսիսային հատվածում երկաթբետոնե մոնումենտալ կառույցի հիմքեր են (հավանաբար սովետակա ժամանակաշրջանի), կենտրոնական մասում՝ թերևս այդ շինաշխատանքների արդյունքում կուտակված մեծ հողաթմբեր, իսկ հարավային հատվածը համեմատաբար հարթ է, ճիմապատ՝ զուրկ փարթամ բուսականությունից և քարային կուտակումներից:

• Սևահողի պահեստավորման համար նախատեսված տարածքը գտնվում է լեռնալանջին, ունի հարթեցված մակերևույթ: Տեղ-տեղ նկատվում են բետոնապատ հատվածներ, երկաթբետոնե կառույցների հիմքերի մնացորդներ (հավանաբար սովետական ժամանակաշրջանի), տարածքում թափված են երկաթբետոնե կոնստրուկցիաների մնացորդներ:

Հնագիտական տեղազննությամբ.

• Հետախուզված տարածքներում և դրանց անմիջական շրջակայքում հնագիտական (պատմամշակութային) որևէ հուշարձան (կառույցներ, կոթողներ կամ դրանց մասեր) չի փաստագրվել:

• Հետախուզված տարածքների մակերեսի զննությամբ չեն հայտնաբերվել հնագիտական գտածոներ (խեցեթեկորներ կամ այլ առարկաներ):

Արսեն Բոբոկյան

Ինստիտուտի տնօրեն



ՀԱՎԵԼՎԱԾ 8. ԲՆԱՊԱՀՊԱՆԱԿԱՆ ԿԱՌԱՎԱՐՄԱՆ ՊԼԱՆ (ԲԿՊ)

Ծրագրի գործողություններ	Շրջակա միջավայրի վրա հնարավոր ազդեցություններ	Առաջարկվող մեղմացնող միջոցառումներ	Պատասխանատու մարմին
Ն Ա Ռ Ա Շ Ի Ն Ա Ր Ա Ր Ա Կ Ա Ն Փ ՈՒ Լ			
1. Հանրային լսումներ, հանրության իրազեկում	Հանրության ոչ պատշաճ տեղեկացվածությունը և հնարավոր բողոքները կարող են նախատեսվող գործունեության իրականացման ժամկետների ձգձգման պատճառ դառնալ:	1.1. Կրթահամալիրի նոր շենքի կառուցման նախագծի և ԲԿՊ-ի վերաբերյալ առաջին հանրային քննարկումը անցկացրվել է ս.թ. հունիսի 21-ին, ժամը 12:00-ին, Լոռու մարզի Փամբակ համայնքի Բազում գյուղի վարչական ղեկավարի նստավայրում: 1.2. Հանրային քննարկման հայտարարությունը օրենսդրությամբ սահմանված կարգով տպագրվել է «Առավոտ» օրաթերթի 18.05.2024 համարում:	«Ռ.Ղազարյան» ՍՊԸ (Կապալառու), «ՀԳՇՆ» ՍՊԸ, ՀՏԶՀ
2. Մրցութային և պայմանագրային փաստաթղթերի պատրաստում	ԲԿՊ-ի պահանջներն անհրաժեշտ է հաշվի առնել աշխատանքային նախագծում, որի արդյունքում հնարավոր են բնապահպանական բացասական ազդեցություններ՝ բնակելի համալիրի շինարարության և շահագործման փուլերում:	2.1. Աշխատանքային նախագիծը անհրաժեշտ է մշակել հաշվի առնելով ԲԿՊ-ում պլանավորված մեղմացնող միջոցառումները, որոնք պետք է ներառված լինեն նաև կապալառուի պայմանագրային փաստաթղթերում:	«Ռ.Ղազարյան» ՍՊԸ «ՀԳՇՆ» ՍՊԸ ՀՏԶՀ
Շ Ի Ն Ա Ր Ա Ր Ռ Թ Յ Ա Ն Փ ՈՒ Լ			
Առողջություն և աշխատանքային անվտանգություն			
3. Շինարարական հրապարակի բոլոր գործողությունները	ԲԿՊ-ի պահանջների չկատարումը և կրթահամալիրի կառուցման բնապահպանական պահանջների մասին տեղեկատվության պակասը կարող են շրջակա միջավայրի վատթարացման պատճառ դառնալ: Շինհրապարակի ոչ պաշաճ կազմակերպման պատճառով աշխատողների, ինչպես նաև շինհրապարակի մերձակայքում բնակվող մարդկանց ցանկացած վնասվածքը անընդունելի է:	3.1. Անհրաժեշտ է նշանակել բնապահպանական/ աշխատանքային անվտանգության և արտակարգ իրավիճակների համար պատասխանատու անձ, ով մշտապես ներկա կգտնվի շինհրապարակում: 3.2. Անհրաժեշտ է ձեռնարկել միջոցառումներ կողմնակի անձանց մուտքը շինհրապարակ արգելելու համար. (ցանկապատում, պահակակետ և այլ): 3.3. Անհրաժեշտ է բացառել անվտանգության կանոնների խախտման դեպքերը (օր. չհսկված էլեկտրական գործիքների առկայությունը շինհրապարակում և այլն): 3.4. Անհրաժեշտ է ապահովել կրակմարիչի առկայությունը և դրանց հեշտ հասանելիությունը շինհրապարակում և կիրառվող տեխնիկայում: 3.5. Անհրաժեշտ է ապահովել առաջին բուժ օգնության միջոցների առկայությունը և դրանց հեշտ հասանելիությունը շինհրապարակում: 3.6. Բանվորական և այլ անձնակազմը պետք է ապահովվի սեզոնային արտահագուստով և այլ անհատական պաշտպանության միջոցներով, որոնք պետք է համապատասխանեն ՀՀ օրենսդրությամբ սահմանված չափանիշներին (մշտապես սաղավարտների կիրառում, անհրաժեշտության դեպքում դիմակներ և պաշտպանիչ ակնոցներ, պաշտպանիչ հագուստ և կոշիկներ):	ՀՏԶՀ, Կապալառու

		<p>3.7. Աշխատանքային անվտանգության և առողջության հետ կապված միջադեպերը պետք է գրանցել:</p> <p>3.8. Աշխատողները պետք է անցնեն աշխատանքի անվտանգության հրահանգավորում, ինչը պատշաճորեն պետք է գրանցվի համապատասխան գրանցամատյանում:</p> <p>3.9. Խստորեն պետք է պահպանվեն ՀՀ օրենսդրությամբ պահանջվող աշխատանքային անվտանգության պահանջներն ու նորմերը:</p>	
Հանրության հետ կապ և հանրային իրազեկում			
<p>4. Հանրության իրազեկման իրազեկման բարձրացում, բողոքարկման մեխանիզմ</p>	<p>Ազդակիրների թերի իրազեկվածությունը, տեղեկատվության և փոխըմբռնման պակասը կարող է հանգեցնել դժգոհությունների, որի արդյունքում հնարավոր են նախատեսվող գործունեության ժամկետների հետաձգումներ:</p>	<p>4.1. Շինարարական աշխատանքները սկսելուց առաջ անհրաժեշտ է տեղադրել ցուցանակներ / տեղեկատվական վահանակներ, որոնք պարունակում են տեղեկատվություն շինարար կազմակերպության, նրա գտնվելու վայրի, աշխատանքային ժամերի, պատասխանատու անձանց և նրանց հեռախոսահամարների/ էլեկտրոնային հասցեների մասին:</p> <p>4.2. Շին հրապարակում անհրաժեշտ է ունենալ բողոքների գրանցամատյան և նշանակել պատասխանատու անձ, ով 15 օրյա ժամկետում պետք է պատասխանի դիմորդին՝ հարցի լուծման վերաբերյալ:</p>	<p>ՀՏՁՀ, Կապալառու</p>
Շրջակա միջավայրի պահպանություն			
<p>5. Հողային աշխատանքներ, շինանյութերի փոխադրումներ, շինարարական այլ աշխատանքներ</p>	<p>1. Տրանսպորտային միջոցների երթևեկությունից, ինչպես նաև շին տեխնիկայի շահագործուից առաջացած փոշու և այլ արտանետումների ազդեցությունը;</p> <p>2. Շին. աշխատանքների արդյունքում աղմուկի և թրթռումների մակարդակի աճի հետևանքով ազդեցությունը:</p>	<p>5.1. Օդի աղտոտման և փոշու կառավարում</p> <p>5.1.1. Փոշու արտանետումները նվազագույնի հասցնելու նպատակով շինհրապարակի տարածքում պարբերական ջրցանումների իրականացում:</p> <p>5.1.2. Օդի որակի չափագրումների իրականացում ըստ անհրաժեշտության՝ ազդակակիր անձանց բողոքների դեպքում:</p> <p>5.1.3. Անհրաժեշտ է նվազագույնի հասցնել շինհրապարակում պահվող նյութերի և թափոնների քանակը և պահել կուտակված նյութերը հնարավորինս ծածկված վիճակում փոշու հնարավոր տարածումից խուսափելու համար;</p> <p>5.1.4. Շրջակա տարածքները (մայթերը, ճանապարհները) պետք է զերծ պահվեն շինարարական աղբից՝ փոշին նվազագույնի հասցնելու նպատակով</p> <p>5.1.5. Անհրաժեշտ է սահմանափակել մեքենաների արագությունը փոշու քանակը նվազեցնելու նպատակով:</p> <p>5.1.6. Անհրաժեշտ է ապահովել շին հրապարակ մուտք գործող և լքող մեքենաների անվադողերի լվացումը:</p> <p>5.2. Աղմուկի և թրթռումների կառավարում</p> <p>5.2.1. Շին. հրապարակում աղմուկի և թրթռումների մակարդակը պետք է համապատասխանի ՀՀ օրենսդրական նորմերին, իսկ չափագրումներ կիրականացվեն ըստ սահմանված ժամանկացույցի:</p> <p>5.2.2. Աղմկահարույց աշխատանքների իրականացում օրվա ցերեկային ժամերին՝ սահմանափակվելով միայն թույլատրված ժամերի միջակայքում:</p>	<p>ՀՏՁՀ, Կապալառու</p>

		<p>5.2.3. Մեքենաների ապահովվում խլացուցիչներով: Անսարք վիճակում գտնվող մեքենաների օգտագործման բացառում:</p> <p>5.2.4. Շինարարության մեջ ներգրավված բանվորներին ԱՊՄ-ով, այդ թվում՝ ականջակալներով, ապահովում:</p> <p>5.3. Կենսաբազմազանության պահպանության կառավարում</p> <p>5.3.1. Հնարավոր վնասման ենթակա ծառերի և թփերի պահպանման միջոցառումների իրականացում՝ ուղղված դրանք պաշտպանությանը շին գործողություններից, թափոնների տեղադրումից, փոշու ազդեցությունից (պաշտպանիչ պաստառներ, ջրցանում) և հնարավոր այլ ազդեցություններից:</p> <p>5.3.2. Էնդեմիկ կամ Գարմիր գրքում գրանցված բուսատեսակների և կենդանատեսակների նույնականացման համար համապատասխան ճանաչողական պաստառների կիրառում՝ դրանց հայտնաբերման, և անհրաժեշտության դեպքում, պահպանության միջոցառումներ ձեռնարկելու համար:</p>	
Շինարարական հրապարակի կազմակերպում			
<p>6. Շինհրապարակի կազմակերպում</p>	<p>Շինհրապարակի ոչ ճիշտ կազմակերպումից բխող ազդեցություններ</p>	<p>6.1. Շին հրապարակն անհրաժեշտ է կազմակերպել բացառապես կառուցապատման ենթակա տարածքի ներսում:</p> <p>6.2. Շին. հրապարակի կազմակերպման սխեմայում պետք է նշված լինեն շին. նյութերի պահեստավորման, նյութերի և թափոնների ժամանակավոր կուտակման տեղերը, մեքենաների և սարքավորումների կայանատեղերը և այլն:</p> <p>6.3. Անհրաժեշտ է նախատեսել ավազի, ցեմենտի, այլ սորուն նյութերի, հողային զանգվածների, ինչպես նաև շինարարական աղբի պահեստավորումը փակ տարածքներում կամ դրանց ծածկումն անթափանց թաղանթներով:</p> <p>6.4. Անհրաժեշտ է իրականացնել շինհրապարակի ցանկապատում, համապատասխան տեղեկատվական ցուցանակի ու մուտքն արգելող նշանների տեղադրում:</p> <p>6.5. Անհրաժեշտ է իրականացնել շենք ծածկումը շինարարությանը համապատասխան բարձրությամբ անթափանց թաղանթով:</p> <p>6.6. Անհրաժեշտ է նվազագույնի հասցնել բաց տեղամասերի քանակը, հետլիցքն իրականացնել հնարավորինս կարճ ժամկետներում, տեղադրել նախագուշացնող նշաններ:</p> <p>6.7. Շինարարական տրանսպորտային միջոցները և սարքավորումները պետք է լվացվեն շինհրապարակի տարածքից դուրս՝ համայնքում գործող մասնագիտացված լվացման կետերում:</p>	<p>ՀՏՁՀ, Կապալառու</p>
Երթևեկության կառավարում			
<p>7. Շինհրապարակ մուտք ու ելք գործող</p>	<p>Երթևեկության հնարավոր ազդեցութ</p>	<p>7.1. Մեքենաների և բեռնատարների երթևեկությունը անհրաժեշտ է կազմակերպել հասարակական երթևեկությանը և հիմնական հանրային ճանապարհին</p>	<p>ՀՏՁՀ, Կապալառու</p>

<p>մեքենաներ</p>	<p>յուններն են.</p> <ul style="list-style-type: none"> • երթևեկության խափանումներ • երթևեկության հետ կապված վտանգներ և անվտանգության խնդիրներ • փոշու, աղմուկի և թրթռումների մակարդակի աճ • հասարակական ճանապարհների վրա ցեխի և շին աղբի տարածում • շինարարական ծանր սարքավորումների և փոխադրամիջոցների կողմից ճանապարհներին վնաս 	<p>նվազագույն անհարմարություններ և վնաս պատճառելու սկզբունքով;</p> <p>7.2. Անհրաժեշտության դեպքում, ձեռնարկել ճանապարհին հասցրած վնասների վերականգման աշխատանքներ՝ ապահովելով ճանապարհների նախնական վիճակը:</p> <p>7.3. Դեպի շինարարական հրապարակ մուտքն ու ելքը պետք է կազմակերպել ընդհանուր երթևեկության և հասարակական անվտանգության համար նվազագույն խոչընդոտներով:</p> <p>7.4. Անհրաժեշտ է խուսափել գործողություններից, որոնք կարող են ճանապարհների խցանումների պատճառ դառնալ:</p> <p>7.5. Մեքենաների և սարքավորումների կայանատեղին անհրաժեշտ է կազմակերպել միայն սահմանված վայրերում:</p> <p>7.6. Անհրաժեշտ է ապահովել բեռնատարների ծածկով երթևեկումը շինհրապարակը լքելիս:</p> <p>7.7. Անհրաժեշտ է իրականացնել փոխադրամիջոցների տեխնիկական վիճակի կանոնավոր գնում՝ վառելիքային և յուղի արտահոսքը կանխելու համար:</p> <p>7.8. Անհրաժեշտ է դադարեցնել արտահոսքեր ունեցող մեքենաների աշխատանքը և դրանք փոխարինել պատշաճ վիճակում գտնվող մեքենաներով:</p>	
<p>Արտակարգ իրավիճակների կառավարում</p>			
<p>8. Վտանգավոր նյութերի օգտագործում և այլ արտակարգ իրավիճակների դեպքեր (դժբախտ պատահարներ և այլն)</p>	<p>Վառելիքի, յուղի կամ այլ թունավոր նյութերի արտահոսքի պատճառով հնարավոր է վտանգավոր նյութերի թափանցում հողի մեջ:</p>	<p>8.1. Անհրաժեշտ է նշանակել արտակարգ իրավիճակների համար պատասխանատու անձ, ով մշտապես ներկա կգտնվի շին. հրապարակում;</p> <p>8.2. Շինհրապարակը պետք է ապահովված լինի արտահոսքը կանխող/մաքրող սարքավորումներով՝ հողի հնարավոր աղտոտումը կանխելու համար:</p> <p>8.3. Վտանգավոր նյութերի կառավարումը պետք է իրականացնել համապատասխան ՀՀ օրենսդրական պահանջներին;</p> <p>8.4. Վտանգավոր նյութերն ու վառելիքային պետք է պահել ծածկված, ապահով և բնական ճանապարհով օդափոխվող տարածքում՝ ապահովված անթափանց հատակով և պատնեշով:</p> <p>8.5. Շինարարական բոլոր տեղամասերում անհրաժեշտ է ապահովել արտակարգ պատահարների դեպքում կոնտակտային տվյալները, պատասխանատու անձանց և անվտանգության պատասխանատուի անուն(ները), հեռախոսահամարները պարունակող պաստառների առկայությունը:</p> <p>8.6. Շին. աշխատանքների տեղամասերում տեղադրել հրդեհաշիջման սկզբնական միջոցներ, հրշեջ հիդրանտներ, փակցնել հակահրդեհային անվտանգության պաստառներ, հրդեհների մասին ուղեցույց-հիշեցումներ և այլն:</p> <p>8.7. Մշտապես իրականացնել շինարարական հրապարակի, բաց պահեստների հակահրդեհային միջտարածությունների ժամանակին մաքրում հրդեհավտանգ թափոններից և աղբից, քանի որ հակահրդեհային միջտարածությունները չեն կարող օգտագործվել նյութերի, սարքավորումների, տարաների պահեստավորման, ավտոտրանսպորտային տեխնիկայի կայանման համար:</p>	<p>ՀՏՁՀ, Կապալառու</p>

		<p>8.8. Հրդեհաշիջման համար նախատեսված ջրաղբյուրների ճանապարհները և անցումները պետք է միշտ ազատ լինեն, շինարարության ընթացքում ճանապարհների փակման դեպքում՝ ջրային աղբյուրներին մոտենալու կամ այդ հատվածով անցնելու նպատակով տեղադրել շրջանցման ուղղությունը ցույց տվող ցուցանակներ:</p> <p>8.9. Անբարենպաստ օդերևութաբանական պայմանների (քամու արագություն, անհողմություն, մառախուղ) դեպքում աշխատանքներն իրականացնել պահպանելով անվտանգության բոլոր կանոնները կամ շին. աշխատանքները դադարեցնել մինչ օդերևութաբանական պայմանները կլինեն բարենպաստ աշխատանքները վերսկսելու համար:</p> <p>8.10. Արտակարգ պատահարի դեպքում դրանք պետք է գրանցվեն համապատասխան գրանամատյանում:</p>	
--	--	--	--

Թափոնների և նյութերի կառավարում

<p>9. Շինհրապարակ և շինարարական աշխատանքներ</p>	<p>Շին աղբի տեղադրումը անհամապատասխան վայրերում, ջրահեռացման համակարգ ներթափանցող թափոնները և աղտոտիչները և շինարարական այն նյութերը, որոնք չեն մաքրվում շինհրապարակից, իրենցից ներկայացնում են պոտենցիալ վտանգ:</p>	<p>9.1. Թափոնների հավաքման վայրերը և հեռացման ուղիները պետք է նախապես որոշված լինեն շինարարության արդյունքում գոյացող թափոնների բոլոր հիմնական տեսակների համար:</p> <p>9.2. Կանոնավոր կերպով (ամենաուշը 3 օրը մեկ) շինհրապարակից անհրաժեշտ է հեռացնել շին. թափոններն ու աղբը՝ փոշու և շին աղբի երկարատև կուտակումը և երթևեկության խոչընդոտները կանխելու համար:</p> <p>9.3. Շին հրապարակի տարածքում անհրաժեշտ է հատկացնել շին. աղբի նախնական կուտակման վայր:</p> <p>9.4. Շինարարական աղբը անհրաժեշտ է տեղափոխել դրանց հեռացման համար հատուկ հատկացված վայրեր՝ հատուկ սահմանված երթուղով:</p> <p>9.5. Շինարարական հավաքված վտանգավոր թափոնները պետք է պատշաճ կերպով հավաքվեն և հեռացվեն համապատասխան արտոնագիր ունեցող կազմակերպությունների կողմից՝ պայմանագրային հիմունքներով:</p> <p>9.6. Պետք է կատարվեն թափոնների հեռացման վերաբերյալ համապատասխան գրանցումներ/գրառումներ՝ որպես ապացույց, որ թափոնների կառավարումը կատարվում է պատշաճ և նախատեսվածի համաձայն:</p> <p>9.7. Կենցաղային աղբի հավաքումը պետք է իրականացվի դրա համար նախատեսված տարրաներում և պարբերաբար հեռացվի համապատասխան աղբահավաք կազմակերպության կողմից՝ պայմանագրային հիմունքներով:</p> <p>9.8. Անհրաժեշտ է բացառել շինանյութերի և շին. աղբի կուտակումը շինհրապարակից դուրս՝ մասնավոր կամ հասարակական տարածքում, ինչպես նաև շին. աղբի հեռացման նպատակով հասարակական աղբամանների օգտագործումը:</p>	<p>ՀՏՁՀ, Կապալառու</p>
---	--	---	------------------------

Աշխատողների վերապատրաստում

<p>10. Աշխատողների վերապատրաստում</p>	<p>Թերի իրազեկվածության և տեղեկատվության պակասից բխող</p>	<p>10.1. Անհրաժեշտ է իրականացնել բոլոր աշխատողների համար ԲԿՊ պահանջների մասին դասընթացներ՝ այդ թվում թափոնների ճիշտ</p>	<p>ՀՏՁՀ, Կապալառու</p>
---------------------------------------	---	---	------------------------

	ազդեցություններ:	կառավարման, տարածքը մաքուր պահելու և այլն; 10.2. Բոլոր աշխատողներին անհրաժեշտ է իրազեկել աշխատանքի անվտանգության և տարբեր արտակարգ իրավիճակների դեպքում ձեռնարկվող միջոցառումների վերաբերյալ;	
Աշխատանքային տեղամասի վերականգնում, բարեկարգում, տարածքի կանաչապատում			
11. Շինհրապարակի վերականգնում, տարածքի բարեկարգում 12. Կանաչապատում	Անհրաժեշտ է շինհրապարակից հեռացնել շին. տեխնիկան, բոլոր շին պարագաները, շինարարական նյութերը , թափոնները և այլն:	12.1. Շինհրապարակից անհրաժեշտ է հեռացնել շինարարության հետ կապված բոլոր պարագաները, այդ թվում՝ չօգտագործված նյութերը, թափոնները, մեքենաները, սարքավորումները, ցանկապատը և այլն: 12.2. Անհրաժեշտ է վերականգնել բոլոր վնասված կամ տեղահանված կոմունիկացիաները; 12.3. Անհրաժեշտ է մաքրել շինհրապարակը կենցաղային և այլ աղբից, հեռացնել յուղի, վառելիքի արտահոսքի հետքերը; 12.4. Անհրաժեշտ է կատարել նախագծով նախատեսված բարեկարգման աշխատանքները: 12.5. Անհրաժեշտ է ապահովել կանաչապատման աշխատանքները՝ դրանք համաձայնեցնելով Փամբակի համայնքապետարանի հետ:	ՀՏՁՀ, Կապալառու
Հ Ե Տ Շ Ի Ն Ա Ր Ա Ր Ա Վ Ա Ն Շ Ա Հ Ա Գ Ո Ր Ծ Մ Ա Ն Փ ՈՒ Լ			
13. Թերությունների վերացման աշխատանքներ	Շինարարական փուլի համար սահմանված բոլոր ազդեցությունները	13.1. Անհրաժեշտ է ապահովել նախագծով նախատեսված բոլոր աշխատանքների պատճած իրականացումը:	ՀՏՁՀ, Կապալառու

ՀԱՎԵԼՎԱԾ 9. ԲՆԱՊԱՀՊԱՆԱԿԱՆ ՄԻՋՈՑԱՌՈՒՄՆԵՐԻ ՄՈՆԻՏՈՐԻՆԳԻ/ՄՇՏԱԴԻՏԱՐԿՄԱՆ ՊԼԱՆ

Վայր/ Գործողություն / Փուլ	Մոնիտորինգի ենթակա պարամետրեր	Մոնիտորինգի կետեր	Մոնիտորինգի գործիքներ/ մեթոդներ	Բնապահպանական գործողությունների ցուցանիշ	Պատասխանատուներ	Մոնիտորինգի հաճախականությո ւն
Շ Ի Ն Ա Ր Ա Ր ՈՒ Թ Յ Ա Ն Փ ՈՒ Լ						
1. Հանրային լուսամներ և կապը հանրության հետ	- Հանրության տեղեկացվածությունը շինարարության փուլերի վերաբերյալ - Ազդակիր կողմերի տեղեկացվածությունն ԲԱՄ-ի վերաբերյալ	շին. հրապարակ	- փաստաթղթերի ստուգումներ, - տուգայցեր շին տեղամասեր, - հանրային լուսամներ, - բողոքների գրանցամատյանի ստուգումներ	Բողոքներին արձագանքման մեխանիզմն իրականացվել է բոլոր պահանջներին համապատասխան	ՀՏԶ, կապալառու	Հանրային լուսամները շին աշխատանքները սկսելուց առաջ, ԲԱՄ-ը
2. Շրջակա միջավայրի պահպանություն	- փոշու և այլ օդի աղտոտիչների արտանետումներ, - աղմուկի և թրթռումների մակարդակի բարձրացում	շին. հրապարակ,	- ակնադիտական ստուգումներ՝ շին. հրապարակ ստուգայցերի միջոցով, - բողոքների գրանցամատյանի գրառումների ստուգում; - փոշու, աղմուկի, թրթռումների մակարդակների գործիքային չափում և վերլուծություն:	- գրանցամատյանում գրանցված բողոքների քանակն ու կարևորությունը, - փոշու, աղմուկի և թրթռումների մակարդակը գտնվում է ՀՀ գործող նորմերի սահմաններում	ՀՏԶ, կապալառու	Կանոնավոր ժամանակացույցին համապատասխան
3. Շին աղբի և թափոնների տեղադրման վայրեր	- շին աղբի և թափոնների տեղադրման գտնվելու վայրը և կառավարումը:	Շին աղբի և թափոնների տեղադրման վայրի հարևանությամբ բնակչությանը պատճառված անհարմարություններ:	- փաստաթղթերի ստուգում	- Շին աղբի և թափոնների տեղադրման վայրը համապատասխանում է պետ. մարմինների կողմից թույլատրված տարածքին, - գրանցամատյանում գրանցված բողոքների քանակն ու կարևորությունը	ՀՏԶ, կապալառու	Կանոնավոր ժամանակացույցին համապատասխան
4. Երթևեկության և մոտեցման ուղիների կառավարումը	- երթուղիների և մոտեցման ուղիների գտնվելու վայրերը; - հարևան բնակչությանը պատճառվող անհարմարությունները և անվտանգության հարցերը, ճանապարհների և այլ կառույցներին պատճառվող վնասներ:	Ճանապարհների օգտագործում սարքավորումների և նյութերի տեղափոխության համար, շին. հրապարակի մոտեցման մուտքերը	- փաստաթղթերի ստուգում, - շինհրապարակ կատարած ստուգայցեր	- Երթևեկության և մոտեցման ուղիների համապատասխանությունը, - գրանցամատյանում գրանցված բողոքների քանակն ու կարևորությունը	ՀՏԶ, կապալառու	Կանոնավոր ժամանակացույցին համապատասխան

<p>5. Թափոնների և շին. նյութերի կառավարում</p>	<p>- Շինարարական թափոնների և նյութերի կառավարումը շինարարության ընթացքում</p>	<p>շին. հրապարակ</p>	<p>- փաստաթղթերի ստուգում, - շինհրապարակ, թափոնավայրեր կատարած ստուգայցեր</p>	<p>- շին աղբը, կենցաղային աղբը, ոչ պիտանի և ավելցուկային նյութերի քանակները կառավարվում են Պլանին համապատասխան և տեղադրվում են միայն թույլատրված վայրում, - թափոնների գրանցամատյանը մշակված է և պատշաճ վարվում է:</p>	<p>ՀՏՁՀ, կապալառու</p>	
<p>6. Շինհրապարակի վերականգնում, բանվորական հագուստի, անվտանգության կանոնների, սանիտարահիգիենիկ կանոնների պահպանում, կանաչապատում և տարածքի բարեկարգում</p>	<p>- շինհրապարակը մաքրված է, նյութերը և թափոնները հեռացված են, - բոլոր մակերեսները, այդ թվում՝ ժամանակավոր օգտագործված տարածքները վերականգնված են, - շինհրապարակի տարածքը բարեկարգված է:</p>	<p>Տեղամասեր կատարած ստուգայցեր</p>	<p>- Աշխատողների սանիտարահիգիենիկ պայմանները համապատասխանում են ՀՀ առողջապահության նախարարի 2012 թ. սեպտեմբերի 19-ի N 15-Ն հրամանով հաստատված «Կազմակերպություններում աշխատողների սանիտարակենցաղային սենքերի» N 2.2.8-003-12 սանիտարական կանոնների և նորմերի պահանջներին: - Շինհրապարակի որակի, բանվորական հագուստի կուլտուրայի, անվտանգության կանոնների պահպանման ուղղված մոնիթորինգն իրականացված է: - Շինհրապարակի վերականգնման և բարեկարգման պլանն առկա է: - Բոլոր մակերեսներն՝ այդ թվում՝ ժամանակավոր օգտագործված տարածքները վերականգնված են մինչև սկզբնական վիճակը:</p>	<p>- Պահպանված են շինհրապարակի որակի, բանվորական հագուստի կուլտուրայի, անվտանգության կանոնները, - ամբողջ շին աղբը, նյութերի մնացորդները և սարքավորումները հեռացված են շինհրապարակից,</p>	<p>ՀՏՁՀ, կապալառու</p>	
Շ Ա Հ Ա Գ Ո Ր Ծ Մ Ա Ն (Թ Ե Ր ՈՒ Թ Ց ՈՒ Ն Ն Ե Ր Ի Վ Ե Ր Ա Ց Մ Ա Ն) Փ ՈՒ Լ						
<p>7. Թերությունների վերացման աշխատանքներ</p>	<p>- Աղմուկի, օդի աղտոտիչների և այլ բնապահպանական ազդեցություններ</p>	<p>բնակելի համալիրի տարածքի սահմաններում</p>	<p>Չափումներ</p>	<p>Աղմուկի, թրթռումների, հողի և օդի որակի չափագրումներ ստուգելու համար համապատասխանությունը ՀՀ օրենսդրական պահանջներին:</p>	<p>ՀՏՁՀ, կապալառու</p>	
<p>8. Տարածքի բարեկարգում</p>	<p>Թփերի և այլ բուսականության նորմալ աճ</p>	<p>Բարեկարգման բոլոր տեղամասերը</p>	<p>Ստուգայցեր</p>	<p>Թփերի և խոտածածկույթի սանիտարական վիճակի ստուգումներ</p>	<p>ՀՏՁՀ, կապալառու</p>	

ՀԱՎԵԼՎԱԾ 10. ԲՈՂՈՔԻ ԳՐԱՆՑԱՄԱՏՅԱՆԻ ՁԵՎ

Դիմումը ներկայացնելու ամիս/ ամսաթիվը	Դիմողի անուն/ ազգանունը	Դիմողի կարգավիճակը (բնակիչ, ձեռնարկատեր, այլ)	Բողոքի/առաջարկի բովանդակությունը	Դիմողի ստորագրությունը	Դիմումի կարգավիճակը (լուծված/ ընթացքում/ փոխանցված Պատվիրատուին/ չլուծված)

ՀԱՎԵԼՎԱԾ 11. ՀԱՆՐԱՅԻՆ ՔՆՆԱՐԿՈՒՄՆԵՐԻ ԱՐՁԱՆԱԳՐՈՒԹՅՈՒՆ, ՄԱՍՆԱԿԻՑՆԵՐԻ ՑՈՒՑԱԿ ԵՎ ԱՎԱԳԱՆՈՒ ՀԱՄԱՁԱՅՆՈՒԹՅՈՒՆ

ԱՐՁԱՆԱԳՐՈՒԹՅՈՒՆ

ՓԱՄԲԱԿ ՀԱՄԱՑԵՔԻ ԲԱԶՈՒՄ ԲՆԱԿԱՎԱՑՐԻ ԿՐԹԱՀԱՄԱԼԻՐԻ /ՄԻՋՆԱԿԱՐԳ ԴՊՐՈՑԻ/ԿԱՌՈՒՑՄԱՆ ԱՇԽԱՏԱՆՔՆԵՐԻ ՔՆՆԱՐԿՄԱՆ

21.06.2024 ՓԱՄԲԱԿ ՀԱՄԱՑԵՔ ԲԱԶՈՒՄ ԲՆԱԿԱՎԱՑՐ

Համաձայն «Շրջակա միջավայրի վրա ազդեցության գնահատման և փորձաքննության մասին» օրենքով (21.06.2014թ. ՀՕ-110-Ն) և ՀՀ կառավարության 19.11.2014թ.-ի 1325-Ն որոշմամբ սահմանված կարգի 2024թ.-ի հունիսի 21-ին Լոռու մարզի Փամբակ համայնքի Բազում բնակավայրի վարչական շենքում ժամը 12:00-ին տեղի ունեցավ «Ռ. Ղազարյան» ՍՊԸ-ի կողմից ներկայացված Փամբակ համայնքի Բազում բնակավայրի կրթահամալիրի /միջնակարգ դպրոցի/ կառուցման վերաբերյալ (Շրջակա միջավայրի վրա ազդեցության գնահատման և փորձաքննության մասին» օրենքի 12-րդ հոդվածի 4-րդ կետի 8-րդ ենթակետ) առաջին հանրային լսում:

Օրակարգում.

1. Փամբակ համայնքի Բազում բնակավայրի կրթահամալիրի կառուցման վերաբերյալ հանրային քննարկում

Հանրային քննարկման առաջին փուլին ներկա էին.

- Բազումի վարչական ղեկավար Արթուր Ծատուրյանը
- Հայաստանի տարածքային զարգացման հիմնադրամի սոցիալական բաժնի մասնագետ Մարինե Վարդանյանը
- Հայաստանի տարածքային զարգացման հիմնադրամի սոցիալական բաժնի մասնագետ Դավիթ Եսայանը

<<Ռ. Ղազարյան >> ՍՊԸ-ի տնօրեն Արթուր Աբրահամյանը

<<Այպրոջին>> ՍՊԸ-ի տնօրեն Զովհաննես Պողոսյանը

Տեխնիկական հսկողություն իրականացնող <<Իրտիգ>> ՍՊԸ-ի տնօրեն Տիգրան Պողոսյանը

Համայնքապետարանից ներկայացուցիչներ

Դպրոցից ներկայացուցիչներ

Համայնքի բնակիչներ

Բացման խոսքով հանդես եկավ Բազում համայնքի վարչական ղեկավար Ա. Ծատուրյանը, ով ողջունեց ներկա գտնվողներին և ներկայացրեց հանրային քննարկման նպատակը:

Մարինե Վարդանյանը ներկայացրեց, որ շինարարական աշխատանքների ընթացքում պետք է բոլոր նորմերը պահպանվեն և շինիրապարակ պետք է լինի սահմանազատված: Տարածքը փոշու ազդեցությունից զերծ պահելու համար պարբերաբար պետք է կատարվի ջրցանման աշխատանքներ:

Արթուր Աբրահամյանը ներկայացրեց շինության տիպային նախագիծն ամենայն մանրամասնությամբ և Նշեց, որ գրեթե փոփոխության չի ենթարկվի, բացառությամբ տեղադրիչի հետ կապված չնչին փոփոխությունների:

Ներկաները նախագծի հետ կապված իրենց հետաքրքրող հարցերն ուղղեցին մասնագետներին և գուժուակություն հայտնեցին ու հավանության արժանացրին այն:

Հանրային քննարկման ընթացքում դեմ կարծիքներ չի նշեցին, առարկություններ չեղան:

Բազումի վարչական ղեկավար՝  Ա. Ծատուրյան

Արձանագրող՝  Ա. Պղուսյան

ՀԱՆՐԱՅԻՆ ՔՆՆԱՐԿՈՒՄՆԵՐԻ ԱՄՓՈՓԱԹԵՐԹ

21.06.2024թ.

ՓԱՄԲԱԿ ՀԱՄԱՅՆՔԻ ԲԱԶՈՒՄ ԲՆԱԿԱՎԱՅՐԻ ԿՐԹԱՀԱՄԱԼԻՐԻ /ՄԻՋՆԱԿԱՐԳ ԴՊՐՈՅԻ/ ԿԱՌՈՒՅՄԱՆ ՎԵՐԱԲԵՐՅԱԼ ՀԱՆՐԱՅԻՆ ԼՍՈՒՄ

Հ/հ	Ազգանուն, անուն, հայրանուն	Հասցեն	Հեռախոսահամարը	Մասնակցի ստորագրությունը
1	Վահագնյան Նելլի Գ.	Զյուղ Բազում	077315198	<i>[Signature]</i>
2	Համբարձումյան Վարդանիկ Գ.	Զյուղ Բազում	098117444	<i>[Signature]</i>
3	Խաչատրյան Նինա Գ.	Զյուղ Բազում 54-16.	091-22 8090	<i>[Signature]</i>
4	Գրիգորյան Կարեն Գ.	Զյուղ Բազում 34-29	098859741	<i>[Signature]</i>
5	Գրիգորյան Պարզիկ Ս.	Զյուղ Բազում 34-20	094534725	<i>[Signature]</i>
6	Պապուկյան Հենրի Բ.	Զյուղ Բազում 24-484	093-51-28-41	<i>[Signature]</i>
7	Նուսրուդյան Եսայր Ս.	Զյուղ Բազում 84-34.	077-60-38-63	<i>[Signature]</i>
8	Մուրադյան Վարդանիկ Գ.	Զյուղ Բազում 24-484	094-54-16-59	<i>[Signature]</i>
9	Բարսեղյան Անահիտ	Զյուղ Բազում	094-77-36-37	<i>[Signature]</i>
10	Արմենյան Բարսեղ	Զյուղ Բազում	077-58-28-14	<i>[Signature]</i>
11	Արմենյան Արմեն	Զյուղ Բազում	055-088-099	<i>[Signature]</i>
12	Անահիտյան Արթուր	Զյուղ Բազում	095-90-95-23	<i>[Signature]</i>
13	Մարտիրոսյան Մարտիրոս	Զյուղ Բազում	047-33-06-34	<i>[Signature]</i>
14	Արմենյան Գոհար	Զյուղ Բազում	093-96-16-21	<i>[Signature]</i>
15	Արմենյանյան Արթուր	Զյուղ Բազում	093-10-22-80	<i>[Signature]</i>
16	Արմենյանյան Սարգիս	Զյուղ Բազում	077-170-409	<i>[Signature]</i>
17	Արմենյանյան Վահագն	Զյուղ Բազում	091-95-95-25	<i>[Signature]</i>

ԲԱԶՈՒՄԻ ՎԱՐՉԱՎԱՆ ՂԵԿԱՎԱՐ՝ *[Signature]* Ա. ՇԱՏՈՒՐՅԱՆ



ՀԱՆՐԱՅԻՆ ՔՆՆԱՐԿՈՒՄՆԵՐԻ ԱՄՓՈՓԱԹԵՐԹ

21.06.2024թ.

ՓԱՄԲԱԿ ՀԱՄԱՅՆՔԻ ԲԱԶՈՒՄ ԲՆԱԿԱՎԱՅՐԻ ԿՐԹԱՀԱՄԱԼԻՐԻ /ՄԻՋՆԱԿԱՐԳ ԴՊՐՈՑԻ/ ԿԱՌՈՒՅՄԱՆ ԿԵՐԱԲԵՐՅԱԼ ՀԱՆՐԱՅԻՆ ԼՍՈՒՄ

Հ/հ	Ազգանուն, անուն, հայրանուն	Հասցեն	Հեռախոսահամարը	Մասնակցի ստորագրությունը
18.	Ասեղանյան յուսիելի	Գ. Դալյան	093-08-04-38	
19	Գալստ Ծաղկաբաբ	Գ. Դալյան	094541213	
20	Սարգսյան Իրաչյան	Գ. Դալյան	099 08-00-15	
21	Ծաղկաբաբ Իրի	Գ. Դալյան	094 33-67-98	
22	Իսահակյան Սեդրակ	Կ. Կարսյան	093 279377	
22.	Պարսյան Յուսուպ	Գ. Դալյան	093967858	
23	Լուսինյան Երանյան	Կ. Դալյան	093485189	
24	Սարգսյան Գևորգյան	ՀՏԳ Դ	094588830	
25	Դավիթ Կարսյան	ԿՏԳ Դ	077 273765	
26	Սարգսյան Սարգսյան	«Կ. Դալյան» ՍՊԸ	10911005959	
27	Սարգսյան Պրոսպեր	«Կ. Դալյան» ՍՊԸ	099 898987	
28	Սարգսյան Գևորգյան	Կ. Դալյան	094060012	
29	Սարգսյան Պրոսպեր	Կ. Դալյան	07762 8494	
30	Սարգսյան Գևորգյան	Գ. Դալյան	043807731	
31	Սարգսյան Գևորգյան	Գ. Դալյան	097745313	



ԲԱԶՈՒՄԻ ՎԱՐՉԱԿԱՆ ՂԵԿԱԿԱՌ՝ Ա. ԾԱՏՈՒՐՅԱՆ



ՀԱՅԱՍՏԱՆԻ ՀԱՆՐԱՊԵՏՈՒԹՅԱՆ ԼՈՒՈՒ ՄԱՐԶԻ ՓԱՄԲԱԿ
ՀԱՄԱՅՆՔԻ ԱՎԱԳԱՆԻ

Հայաստանի Հանրապետության Լոռու մարզի Փամբակ համայնք
ՀՀ, Լոռու մարզ, գ. Փամբակ, +374 98393131, info@pambak.am

Ո Ր Ո Շ ՈՒ Մ

10 ՀՈՒԼԻՍԻ 2024թվականի N 076-Ա

ՓԱՄԲԱԿ ՀԱՄԱՅՆՔԻ ԲԱԶՈՒՄ ԲՆԱԿԱՎԱՅՐԻ ԿՐԹԱՀԱՄԱԼԻՐԻ /ՄԻՋՆԱԿԱՐԳ
ԴՊՐՈՑԻ/ ԿԱՌՈՒՑՄԱՆԸ ՀԱՎԱՆՈՒԹՅՈՒՆ ՏԱԼՈՒ ՄԱՍԻՆ

Ղեկավարվելով Հայաստանի Հանրապետության «Հողային օրենսգրքի» 56-րդ հոդվածի 5-րդ կետով, «Շրջակա միջավայրի վրա պզդեցության գնահատման և փորձաքննության մասին» ՀՀ օրենքի 16-րդ հոդվածի 3-րդ և 4-րդ կետերով, «Տեղական Ինքնակառավարման մասին» Հայաստանի Հանրապետության օրենքի 18-րդ հոդվածի 1-ին մասի 42-րդ կետով, «Ընդերքի մասին» ՀՀ օրենքի 17-րդ հոդվածի 1-ին մասի 18-րդ կետով, հաշվի առնելով ՀՀ կառավարության 19.11.2014թ.-ի 1325-Ն որոշմամբ սահմանված կարգով անցկացված հանրային լսումների արդյունքները, համայնքի ղեկավարի կողմից ներկայացված առաջարկությունը, Փամբակ համայնքի ավագանին՝ **որոշում է:**

Տալ նախնական համաձայնություն «Ռ. Ղազարյան» ՍՊԸ-ի կողմից ներկայացված Փամբակ համայնքի Բազում բնակավայրի կրթահամալիրի /միջնակարգ դպրոցի/ կառուցմանը:

Կողմ -9
ԱՆՏԻՆՅԱՆ ԱՇՈՏ
ԲՈՋՈՒԿՅԱՆ ԹԻԱՆԱ
ԽԱԶԱՏՐՅԱՆ ՍԵՎԱԿ
ԿԱՐԱՊԵՏՅԱՆ ԳՐԻԳՈՐ
ԿՈՍՏԱՆԴՅԱՆ ՍՈՒՐԵՆ
ՀԱԿՈԲՅԱՆ ՇՈՒՀԱՆԻԿ
ՀԱՐՈՒԹՅՈՒՆՅԱՆ ՆԱԻՐԱ
ՄԱՐԱՆԴՅԱՆ ՍԱՍՈՒՆ
ՔՈԶԱՐՅԱՆ ԱՐԱՅԻԿ

Դեմ -0
Ձեռնպահ -0

ՀԱՄԱՅՆՔԻ ՂԵԿԱՎԱՐ

ՍՈՒՐԵՆ ԿՈՍՏԱՆԴՅԱՆ

