

Շրջակա միջավայրի վրա ազդեցության Գնահատման հաշվետվություն

Երևան քաղաքի Կենտրոն վարչական շրջան Արշակունյանց
փողոց հ. 9/5 հողամաս հասցեում նախատեսվող արտադրական
մասնաշենքը հասարակականի վերակառուցման և
բազմաբնակարան բնակելի շենքի կառուցման

Կառուցապատող՝

<<Կոնստրակտ գրուպ>> ՍՊԸ

Կատարող

<<Էկո Մենեջմենթ>> ՍՊԸ

Երևան 2024

ԲՈՎԱՆԴԱԿՈՒԹՅՈՒՆ

1.1 Ձեռնարկողի մասին տեղեկություն.....3

1.2 Հապավումներ.....3

1.3 Նախատեսվող գործունեության նպատակը եվ հիմնավորումը4

1.4 Նախատեսվող գործունեության բնութագիրը (արտադրական հզորություններ, օգտագործվող բնառեսուրսներ և նյութեր, տեխնիկական և տեխնոլոգիական լուծումներ)7

1.4.1 Նախատեսվող գործունեության նկարագիր.....7

Էներգախնայողության և Էներգաարդյունավետության հետ կապված միջոցառումներ.....9

ՔԱՂԱՔԱՑԻԱԿԱՆ ՊԱՇՏՊԱՆՈՒԹՅԱՆ ԵՎ ԱՐՏԱԿԱՐԳ ԻՐԱՎԻՃԱԿՆԵՐԻ ԿԱՆԽԱՐԳԵԼՄԱՆ ՄԻՋՈՑԱՌՈՒՄՆԵՐԻ ԿԱԶՄԱԿԵՐՊՈՒՄ.....9

1.4.2 Երկրաֆիզիկական հետազոտություններ.....10

1.4.3 Նախատեսվող աշխատանքների կազմակերպում.....15

1.4.4 Առաջարկություններ օբյեկտի շինարարության կազմակերպման վերաբերյալ15

1.4.5 Առաջարկություններ օբյեկտի շինարարության մատակարարման կազմակերպման վերաբերյալ.....16

1.4.6 Կադրային ապահովում և շինտեխնիկա.....18

1.4.7 Նյութերի և բնառեսուրսների օգտագործում20

2.ՆԱԽԱՏԵՍՎՈՂ ԳՈՐԾՈՒՆԵՈՒԹՅԱՆ ՏԱՐԱԾՔԻ, ԱՅԴ ԹՎՈՒՄ՝ ՇՐՋԱԿԱ ՄԻՋԱՎԱՅՐԻ ՀԱՄԱՌՈՏ ՆԿԱՐԱԳԻՐԸ ԵՎ ԻՐԱԴՐՈՒԹՅԱՆ ՄԽԵՄԱՆ.....22

2.1 ՖԻԶԻԿԱՇԽԱՐՀԱԳՐԱԿԱՆ ՊԱՅՄԱՆՆԵՐԸ.....22

2.2 ԿԼԻՄԱՆ.....46

2.3 Օդային ավազան49

2.4 Ջրային ռեսուրսներ51

2.5 Հողերի նկարագիրը53

2.6 Հիմնային աշխատանքներ.....53

2.7 Կենսաբազմազանություն54

2.8 Թափոնների կառավարում56

3 ՇՐՋԱԿԱ ՄԻՋԱՎԱՅՐԻ ՎՐԱ ՀՆԱՐԱՎՈՐ ԱԶԴԵՑՈՒԹՅՈՒՆԸ ԵՎ ՎՆԱՍԱԿԱՐ ԱԶԴԵՑՈՒԹՅԱՆ ԲԱՑԱՌՄԱՆԸ, ՆՎԱԶԵՑՄԱՆՆ ՈՒ ՓՈԽՀԱՏՈՒՑՄԱՆՆ ՈՒՂՂՎԱԾ ԲՆԱՊԱՀՊԱՆԱԿԱՆ ՄԻՋՈՑԱՌՈՒՄՆԵՐԻ ԾՐԱԳԻՐ.....57

3.1 ՌԻՍԿԵՐԻ ԳՆԱՀԱՏՈՒՄ.....57

3.2 ԱՐՏԱՆԵՏՈՒՄՆԵՐԻ ԱՂԲՅՈՒՐՆԵՐԸ.....58

3.3 ԲՆԱՊԱՀՊԱՆԱԿԱՆ ՄԻՋՈՑԱՌՈՒՄՆԵՐԻ ԸՆԴՀԱՆՈՒՐ ՆԿԱՐԱԳՐՈՒԹՅՈՒՆ.....58

3.3.1 ՄԹՆՈԼՈՂՐՏԱՅԻՆ ՕԴ.....58

3.3.2 ՋՐԱՅԻՆ ՌԵՍՈՒՐՄՆԵՐ.....59

3.3.3 ՀՈՂԱՅԻՆ ՌԵՍՈՒՐՄՆԵՐ.....59

3.3.4 ԿԱՆԱԶԱՊԱՏՈՒՄ.....60

3.3.4 ԱՐՏԱԿԱՐԳ ԻՐԱՎԻՃԱԿՆԵՐԻ ՊԱՏՐԱՍՏՎԱԾՈՒԹՅՈՒՆԸ.....61

3.3.5 ԱՂՄՈՒԿԻ և ԹՐԹՈՒՄՆԵՐԻ ԱԶԴԵՑՈՒԹՅՈՒՆ.....63

4. ՄՇՏԱԴԻՏԱՐԿՈՒՄՆԵՐԻ ԻՐԱԿԱՆԱՑՄԱՆ ՊԼԱՆ.....64

ԲՆԱՊԱՀՊԱՆԱԿԱՆ ՌԻՍԿԵՐԸ ՄԵՂՄԱՑՆՈՂ ՄԻՋՈՑԱՌՈՒՄՆԵՐԻ ԾՐԱԳԻՐ.....66

ՄՈՆԻԹՈՐԻՆԳԻ/ՄՇՏԱԴԻՏԱՐԿՄԱՆ/ ՊԼԱՆ.....69

ՕԳՏԱԳՈՐԾՎԱԾ ԳՐԱԿԱՆՈՒԹՅԱՆ ՑԱՆԿ.....57

ՀԱՎԵԼՎԱԾՆԵՐ.....58

ԸՆԴՀԱՆՈՒՐ ՏԵՂԵԿՈՒԹՅՈՒՆՆԵՐ

1.1	Ձեռնարկողի մասին տեղեկություն	
1.2	Ձեռնարկող՝	<<Կոնստրակտ գրուպ>> ՍՊԸ
1.3	Ձեռնարկողի իրավաբանական հասցեն՝	Կենտրոն վարչական շրջան, Արշակունյանց փողոց հ. 9/5
1.4	Ձեռնարկողի փաստացի գործունեության հասցեն՝	Կենտրոն վարչական շրջան, Արշակունյանց փողոց հ. 9/5
1.5	Նախատեսվող գործունեության վարչական տարածքը՝	ք. Երևան, Կենտրոն վարչական շրջան

1.2 Հապավումներ

- ՀՀ՝ Հայաստանի Հանրապետություն
- ՓԲԸ՝ Փակ Բաժնետիրական Ընկերություն
- ՍՊԸ՝ Սահմանափակ պատասխանատվությամբ ընկերություն
- ՊՈԱԿ՝ պետական ոչ առևտրային կազմակերպություն

1.3 Նախատեսվող գործունեության նպատակը եվ հիմնավորումը

Շրջակա միջավայրի վրա մարդկային գործունեության վնասակար ազդեցության կանխման, կենսոլորտի կայունության պահպանման, բնության և մարդու կենսագործունեության ներդաշնակության պահպանման համար կարևորագույն նշանակություն ունի յուրաքանչյուր նախատեսվող գործունեության շրջակա միջավայրի վրա ազդեցության ճշգրիտ և լիարժեք գնահատումը: Գործունեության բնապահպանական գնահատումը պետք է ներառի ուղղակի և անուղղակի ազդեցության կանխորոշումը, նկարագրությունը և հիմք հանդիսանա դրանց կանխարգելման կամ հնարավոր նվազեցման պարտադիր միջոցառումների մշակման համար:

Արտադրական մասնաշենքը հասարակականի վերակառուցման և բազմաբնակարան բնակելի շենքի կառուցման գործունեությունը նախատեսվում է Երևան քաղաքի Կենտրոն վարչական շրջան Արշակունյանց փողոց հ. 9/5 հողամաս հասցեում:

Գործունեության նպատակն է կառուցել ժամակակից լուծումներով բազմաֆունկցիոնալ շենք:

"Շրջակա միջավայրի վրա ազդեցության գնահատման և փորձաքննության մասին" ՀՀ օրենքի համաձայն նախատեսվող գործունեությունը հանդիսանում է Բ կատեգորիայի գործունեության տեսակ և ենթակա է շրջակա միջավայրի վրա ազդեցության գնահատման և փորձաքննության:

Բազմաբնակարան բնակելի շենքի աշխատաքային նախագծի շրջակա միջավայրի վրա ազդեցության գնահատման հաշվետվություն մշակված է "Շրջակա միջավայրի վրա ազդեցության գնահատման և փորձաքննության մասին" ՀՀ օրենքի և բնապահպանական ոլորտի այլ նորմատիվատեխնիկական ակտերի համաձայն:

Բնապահպանական ազդեցության գնահատման այս զեկույցը նկարագրում է նախատեսվող գործողությունները, բնապահպանական ելակետային պայմանները, հնարավոր ազդեցությունները, բնապահպանական ազդեցության գնահատման շրջանակը: Բնապահպանական ազդեցության գնահատումը պատրաստվել է Հայաստանի Հանրապետության օրենսդրության համաձայն:

Իրավական հիմքերը

Նախատեսվող գործունեության կազմակերպումն իրականացվելու է բնապահպանության բնագավառում ՀՀ ստանձնած միջազգային պարտավորություններով և ՀՀ օրենսդրության (օրենքների և ենթօրենսդրական ակտերի) այն պահանջներով, որոնք առնչվում են շրջակա միջավայրի պահպանության և մասնավորապես նախատեսվող գործունեության կարգավորման հետ: Դրանցից հիմնականներն են՝

1. ՀՀ Հողային օրենսգիրք (02.5.2001թ.),
2. ՀՀ Ջրային օրենսգիրք (04.6.2002թ.),
3. «Թափոնների մասին» ՀՀ օրենք (24.11.2004 թ.),
4. «Վարչական իրավախախտումների մասին» ՀՀ օրենք (07.02.2012թ.),
5. «Մթնոլորտային օդի պահպանության մասին» ՀՀ օրենք (01.11.1994թ.),
6. «Շրջակա միջավայրի վրա ազդեցության գնահատման և փորձաքննության մասին» ՀՀ օրենք (21.06.2014թ),
7. «Բնապահպանական վերահսկողության մասին» ՀՀ օրենք (11.04.2005թ),
8. «Լիցենզավորման մասին» ՀՀ օրենք (30.05.2001թ),
9. Հայաստանի Հանրապետության առողջապահության նախարարարի 6 մայիսի 2002թ. N 138 հրաման «Աղմուկն աշխատատեղերում, բնակելի և հասարակական շենքերում և բնակելի կառուցապատման տարածքներում» N2 – III – 11.3 սանիտարական նորմերը հաստատելու մասին»
10. Հայաստանի Հանրապետության առողջապահության նախարարարի 25 հունվարի 2010թ. N 01-Ն հրաման «Հողի որակին ներկայացվող հիգիենիկ պահանջներ N 2.1.7.003-10 սանիտարական կանոնները և նորմերը հաստատելու մասին»
11. Հայաստանի Հանրապետության առողջապահության նախարարարի 17 մայիսի 2006 թվականի N 533-Ն հրաման «Աշխատատեղերում, բնակելի և հասարակական շենքերում թրթռման (վիբրացիայի) հիգիենիկ նորմերը ՀՆN 2.2.4-009-06 հաստատելու մասին»
12. ՀՀ կառավարության 2003 թվականի հունվարի 30-ի «Հայաստանի Հանրապետությունում վտանգավոր թափոնների գործածության գործունեության լիցենզավորման կարգը հաստատելու մասին» N 121-Ն որոշում,

13. ՀՀ բնապահպանության նախարարի 2006 թվականի դեկտեմբերի 25-ի «Ըստ վտանգավորության դասակարգված թափոնների ցանկը հաստատելու մասին» N 430-Ն հրաման:

14. «Բնության հատուկ պահպանվող տարածքների մասին» ՀՀ օրենք (ՀՕ-211, 27.11.2006.),

15. «Կենդանական աշխարհի մասին» ՀՀ օրենք (ՀՕ-52, 03.04.2000թ.),

16. «Բուսական աշխարհի մասին» ՀՀ օրենք (ՀՕ-22, 23.11.1999թ.),

17. ՀՀ կենդանիների Կարմիր գիրքը հաստատելու մասին ՀՀ կառավարության 29.01.2010թ.-ի N71-Ն որոշում,

18. ՀՀ բույսերի Կարմիր գիրքը հաստատելու մասին ՀՀ կառավարության 29.01.2010թ.-ի N72-Ն որոշում,

19. ՀՀ կառավարության 2008 թվականի օգոստոսի 14-ի «Հայաստանի Հանրապետության բնության հուշարձանների ցանկը հաստատելու մասին» N 967-Ն որոշում,

20. ՀՀ կառավարության 2014 թվականի սեպտեմբերի 25-ի «Հայաստանի Հանրապետության բնության հատուկ պահպանվող տարածքների ռազմավարությունը, պահպանության և օգտագործման բնագավառում պետական ծրագիրը և միջոցառումները հաստատելու մասին» N1059-Ա որոշում,

21. «Հայաստանի Հանրապետության բուսական աշխարհի օբյեկտների պահպանության և բնական պայմաններում վերարտադրության նպատակով դրանց օգտագործման կարգը հաստատելու մասին» ՀՀ կառավարության 14.08.2014թ.-ի N781-Ն որոշումը:

24. ՀՀ առողջապահության նախարարի 17 մայիսի 2006 թվականի N 533-Ն հրաման «Աշխատատեղերում, բնակելի և հասարակական շենքերում թրթռման (վիրբացիայի) հիգիենիկ նորմերը ՀՆՆ 2.2.4-009-06 հաստատելու մասին:

25. ՀՀ քաղաքաշինության նախարարի հրամանը ՀՀԾՆ 22-04-2014 <<Պաշտպանություն աղմուկից>> Շինարարական նորմերն հաստատելու և ՀՀ քաղաքաշինության նախարարի 2001 թվականի հոկտեմբերի 1-ի N 82 հրամանում փոփոխություն կատարելու մասին:

26. ՀՀ կառավարության 2018 թվականի փետրվարի 08-ի N 108-Ն որոշումը:

27. ՀՀ կառավարության 02.12.2017թ.-ի թիվ 1404 որոշումը՝ ՀՈՂԻ ԲԵՐՐԻ ՇԵՐՏԻ ՀԱՆՄԱՆ ՆՈՐՄԵՐԻ ՈՐՈՇՄԱՆԸ ԵՎ ՀԱՆՎԱԾ ԲԵՐՐԻ ՇԵՐՏԻ ՊԱՀՊԱՆՄԱՆՆ ՈՒ ՕԳՏԱԳՈՐԾՄԱՆԸ ՆԵՐԿԱՅԱՑՎՈՂ ՊԱՀԱՆՁՆԵՐԸ ՍԱՀՄԱՆԵԼՈՒ ՄԱՍԻՆ:

1.4 Նախատեսվող գործունեության բնութագիրը (արտադրական հզորություններ, օգտագործվող բնառեսուրսներ և նյութեր, տեխնիկական և տեխնոլոգիական լուծումներ)

1.4.1 Նախատեսվող գործունեության նկարագիր

Նախագծային փաստաթղթերի մշակման համար հիմք են հանդիսացել հետևյալ հենակետային նյութերը՝

- Պատվիրատուի կողմից տրամադրված նախագծային առաջադրանքը;
- Երևանի քաղաքապետարանի կողմից տրված N 01/18-07/1-3834-Ա առ. 21.11.2024թ. ճարտարապետա-հատակագծային առաջադրանքը;
- Տեղամասի ինժեներա-երկրաբանական պայմանների մասին եզրակացությունը;
- Կադաստրի հողահատկացման վկայականը իր շրջադարձային կետերով;

Նախագծվող բնակելի շենքը գտնվում է Արշակունյաց պողոտայում՝ 9/5 հասցեում (այն լինելու է Հին պատմամշակութային կառույցի վերակառուցված և նոր կառուցվող բնակելի շենքից բաղկացած մեկ ընդհանուր շենք): Շենքին կից հողատարածքում կառուցվում է բնակելի համալիր, բաղկացած 22 հարկանի 3 մասնաշենքերից (տես գլխավոր հատակագիծ Մ 1:2000 և 1:500): Նախատեսվող շինությունը բաղկացած է ստորգետնյա 2 հարկանի ավտոկայանատեղիից՝ նախատեսված 58 մեքենաների համար, և վերգետնյա 20 հարկից: Առաջին և երկրորդ հարկերը հասարակական նշանակության են, 3-րդ և 4-րդ հարկերը՝ համակցված բնակելի և հասարակական, 5-րդ հարկից մինչև 20-րդ հարկ՝ բնակելի նշանակության: Հասարակական հատվածում նախատեսվում են խանութներ, առաջին անհրաժեշտության օբյեկտներ, ինչպես նաև օֆիսային տարածքներ: Հողահատկացման մակերեսը կազմում է 3227 քմ, որից կառուցապատման մակերեսը 940 մ² է, կանաչապատումը 1300 քմ:

Քանի որ նոր կառուցվող և գոյություն ունեցող կառույցների հասարակական հարկերի նիշերը չեն համապատասխանում որոշում է կայացվել պահպանել գոյություն ունեցող կառույցի ճակատները, բայց ներսում նիշերը փոխել ծածկերը բերել տրամաբանական նիշերի: Քանի որ կառույցները ֆիզիկապես կպած են մեկը մյուսին հասարակական օգտագործվող մակերեսը ընդհանուր է ներառյալ ստորգետնյա կայանատեղին, բայց կոնստրուկտորական առումով մենք ունենք սեյսմիկ կար 10սմ-ի չափով (տես ճարտարապետական մասում): Ըստ նշված փոփոխությունների տվյալ կառույցը ստանում է հնարավորություն ունենալու՝ 2 հարկ ստորգետնյա ավտոկայանատեղի (հարկը 2,897.5քմ) և 4 հարկ հասարակական տարածք (հարկը 1,826.5քմ): Քանի որ դարպասը հանդիսանում է գոյություն ունեցող պատմամշակութային կառույցի, ճակատի անմիջական շարունակությունը, որոշում է կայացվել պահպանել նաև դա: Վերականգնել կամարաշարը իսկ մետաղական դարպասները վերանորոգել և տեղադրել նույն ձևով:

Ստորգետնյա հարկում կիրականացվեն երկաթ/բետոնե պիլոններ, իսկ վերգետնյա հատվածում կառույցները կբաժանվեն սեյսմիկ կարով 10սմ հեռավորությամբ:

Շենքի ջեռուցումը նախատեսված է իրականացնել կենտրոնացված կաթսայատնով, սառնամատակարարումը՝ անհատական օդուղաորակիչների համակարգով, որոնց սարքավորումները տեղադրվում են չօգտագործվող տանիքում և պատերում նախատեսված քողարկված խորշերում:

Ավտոկայանատեղիներում նախատեսված է ավտոմատ հրդեհաշիջման համակարգ: Ավտոկայանատեղիները բաժանված են հակահրդեհային սեկցիաների՝ յուրաքանչյուրը տարանջատված հակահրդեհային միջնորումներով և դարպասներով:

Ինժեներական հաղորդակցուղիներից յուրաքանչյուրի համար (ջրամատակարարում, ծխահեռացում, էլեկտրամատակարարում, հեռահաղորդակցության կապուղիներ) նախատեսված են առանձնացված հորաններ: Վերելակը նախատեսվում է իրականացնել հակահրդեհային պահանջներին համապատասխան: Աստիճանավանդակների դռների վրա տեղադրվում է ինքնափակման համակարգ հակապանիկով: Աստիճանավանդակների դռները նախատեսված են E45 հրակայունության աստիճանով:

Քաղաքացիական պաշտպանության եվ արտակարգ իրավիճակների կանխարգելման միջոցառումների պահանջներին համաձայն բնակելի և հասարակական շենքերի ստորգետնյա հարկերը կարող են ծառայել երկակի նշանակության՝ որպես ավտոկայանատեղի, իսկ անհրաժեշտության դեպքում որպես պարզագույն թաքստոց՝ նախատեսված բնակիչների և հաճախորդների համար:

Տեխնիկատնտեսական ցուցանիշներ

Հողի մակերես 3227 քմ;

- Կառուցապատման մակերես՝ - 940 քմ 29.1 %;
- Կանաչապատման մակերես՝ 1300քմ – 40,28 %;
- Մայթ, ճանապարհ, ճեմուղի – 987 քմ ;
- Գոյություն ունեցող վերակառուցվող կառույց – 700 քմ-21.7 %;
- Ստորգետնյա յուրաքանչյուր հարկի մակերեսը 2897.5քմ:

Համաձայն ՀՀՇՆ IV-11.07.01-2006 շինարարական նորմերին հաշմանդամ և բնակչության սակավաշարժ խմբերի ազատ տեղաշարժման համար ձեռնարկվել են համապատասխան միջոցառումներ՝ նախատեսվել են թեքահարթակներ:

Կադաստրային ծածկագիր՝ 01-006-0317-0039

- Հողամասի նպատակային նշանակությունը՝ արդյունաբերության, ընդերքօգտագործման և այլ արտադրական նշանակության;
- գործառնական նշանակությունը կամ հողատեսքը՝ արդյունաբերական օբյեկտների:
- գրանցված իրավունքի տեսակը՝ սեփականություն:

Շինարարական աշխատանքների ավարտից հետո նախատեսվում է տարածքը կանաչապատել և բարեկարգել: Կանաչապատումը իրականացվելու է համաձայն բարեկարգման, արդիականացման և կանաչապատման նախագծի: Տարածքում կիրականացվի սիզամարգի ցանքս կտկվեն ծառեր և թփեր:

Նախատեսվող գործունեությունը իրենից ներկայացնում է ժամանակակից լուծումներով և նյութերով իրականացվող շինություն: Այն ներդաշնակ է շրջակա կառույցներին տվյալ միջավայրում:

Ջեռուցումը և օդափոխությունը ողջ համալիրում կատարվելու է անհատական լուծմամբ օդորակիչների և ջեռուցման կաթսաների միջոցով:

ՕԴԱՓՈԽՈՒԹՅՈՒՆ.-Նախատեսված է օդափոխության արհեստական համակարգ արտածումը կատարվում է արտածման համակարգերի միջոցով: Օդահեռացումը կատարվում է երկու զոնաներից՝ վերևի և ներքևի:

Հասարակական տարածքներից օդի արտածումը բնական է: Բոլոր սան. անգույցների հորանների վրա վերևում նախատեսվում են դեֆլեկտորներ:

Էներգախնայողության և Էներգաարդյունավետության հետ կապված միջոցառումներ

Համալիրի էներգաարդյունավետությունը նախատեսվում է համապատասխանեցնել ՀՀ կառավարության 12.04.2018թ. N426-Ն որոշմամբ սահմանված չափորոշիչներին, ինչի ուղղությամբ իրականացվելու են համալիր միջոցառումներ, որոնց թվում են երեսպատման համակարգը, բարձր էներգաարդյունավետությամբ պատուհաններ և վիտրաժներ, տանիքի հարկի ջերմամեկուսացում:

Ջերմության խնայողության համար ընտրված են ջերմաօգտահանիչներով օդի ներածման համակարգեր, որոնք ապահովում են ջերմության բարձր խնայողություն:

ՔԱՂԱՔԱՑԻԱԿԱՆ ՊԱՇՏՊԱՆՈՒԹՅԱՆ ԵՎ ԱՐՏԱԿԱՐԳ ԻՐԱՎԻՃԱԿՆԵՐԻ ԿԱՆԽԱՐԳԵԼՄԱՆ ՄԻՋՈՑԱՌՈՒՄՆԵՐԻ ԿԱԶՄԱԿԵՐՊՈՒՄ

Ստորգետնյա ավտոկայանատեղին ունի երկակի նշանակություն, որը անհրաժեշտության դեպքում կարող է ծառայել որպես պարգագույն թաքսոնգ: Այս հարկում նախատեսված է իրականացնել սանհանգույցներ պատասպարանից օգտվողների համար, այդ թվում նաև մեկ սանհանգույց սահմանափակ կարողությամբ մարդկանց համար: Տվյալ տարածքը ապահովված է օդափոխությամբ և վթարային լուսավորությամբ:

Աստիճանավանդակներում նախատեսված է տեղադրել հրակայուն դռներ:

1.4.2 Երկրաֆիզիկական հետազոտություններ

Համաձայն կատարված ուսումնասիրությունների տվյալների ուսումնասիրվող տեղամասի երկրաբանական կառուցվածքում մասնակցում են սյուլվիալ-պրոյուվիալ կոպճա-ճալաքարային առաջացումները, որոնք ծածկվում են չորրորդական վերին պլիոցեն-էոպլեյստոցեն ժամանակաշրջանի հրաբխային առաջացումներով՝ բազալտներ. տուֆեր և էյուվիալ-դեյուվիալ ավազակավային լցոնով խիճ. մանրախիճ, մեծաքարերով. ավազակավերով: Տեղամասի երկրաբանական կտրվածքը ներկայացված է հետևյալ ինժեներաերկրաբանական էլեմենտներով՝ (վերնից-ներքև)

Շերտ-1 Թափվածքային գրունտ, արհեստական լցված կավային, խճային, մանրախճային գրունտներ, հանդիպում են նաև բազալտի մեծաքարեր: Շերտի հզորությունը 2.0-3.2 մետր է: Տեղամասում շերտը համատարած է: Դրանք ժամանակակից տեխնածին առաջացումներ են:

Շերտ-2 Խճա-մանրախճային գրունտի մեծաքարեր, ավազային. կավավազային լցոնով. միջին խտացվածության: Շերտի հզորությունը 1,2-2,2 մետր է: Տեղամասում շերտը համատարած է:

Շերտ-3 Բազալտներ, մոխրագույն, ճեղքավոր. տեղ-տեղ բեկորային: Շերտի հզորությունը 2.5-8.8 մետր է: Տեղամասում շերտը համատարած է:

Շերտ-4 Հրաբխային տուֆեր, կարմրավուն, բեկորային: Շերտի հզորությունը 2,0 մետր է: Տեղամասում շերտը համատարած չէ:

Շերտ-5 Ավազակավեր, շականակագույն. դեղնավուն երանգով, խոնավ. ջրահագեցած ձիգ պլաստիկ. փափուկ-պլաստիկ կոնսիստենցիա: Շերտի հզորությունը 3.0-3.5 մետր է: Տեղամասում շերտը համատարած չէ:

Շերտ-6 Կոպճա-ճալաքարային գրունտներ. ավազակավավազային լցոնով, Շերտի բացված հզորությունը 6.0-7.0 մետր է: Տեղամասում շերտը համատարած է:

ԵԶՐԱԿԱՑՈՒԹՅՈՒՆՆԵՐ ԵՎ ԱՌԱՋԱՐԿՈՒԹՅՈՒՆՆԵՐ

1. Որպես հուսալի հիմնատակ առաջարկվում է բազայտների շերտը (շերտ-3), կոպճա-ճալարարային գրունտները (շերտ-4), ապահովելով համասեռություն: Գրունտների ֆիզիկամեխանիկական բնութագրերի հաշվարկային արժեքները բերվում են աղյուսակ 6-ում՝ ըստ լաբորատոր հետազոտությունների տվյալների և ըստ հժՈԿ 2-02.01-83:

Աղյուսակ 6

Ֆիզիկա-մեխանիկական բնութագրերը	Գրունտի շերտերը				
	2	3	4	5	6
Գրունտի խտությունը, տ / մ ³	1,99	2,64	1,65	1,775	2,07
Ծակոտկենության գործակիցը, e	0,472	0,057	-	0,827	0,402
Ներքին շփման գործակիցը tgφ	0,625	-	-	0,300	0,640
Տեսակարար շաղկապվածությունը, ՄՊա	0,001	-	-	0,025	0,002
Դեֆորմացիայի սողուլը E, ՄՊա	28,0	10000	100,0	7,0	30,0
Ամրության սահմանն ըստ միառանգք սեղմման, R _s , ՄՊա	-	77,0	20,0	-	-
Պայմանական հաշվարկային ճնշումը, R, ՄՊա	0,28	-	-	0,18	0,35
Ներքնակի գործակիցը կգ/սմ ³	1,1	40,0	3,0	0,9	4,0
Կարգն ըստ սեյսմիկ հատկությունների	II	I	II	III	II

2. Նախագծային նիշի սահմաններում փաստացի անհամասեռ հիմնատակ ունենալու դեպքում, մի մասը ներկայացված՝ բազալտներով, մյուս հատվածը այլ գրունտներով, այդ գրունտները առաջարկվում է հեռացնել, հասցնելով բազալտի շերտին: Այնուհետև նախագծային նիշին հասնելու համար առաջարկվում է կիրառել բուտաբետոն:

Քանի որ էական տարբերություն կա բուտաբետոնի և բազալտների սեղման դիմադրության, դեֆորմացիայի մոդուլի միջև առաջարկվում է կիրառել երկաթբետոնյա սալ:

3. Ստորերկրյա ջրերը գտնվում են 13,0-14,0մետր խորության վրա: Շինության ստորգետնյա մասերը հնարավոր մակերևույթային ջրային հոսքից պաշտպանելու նպատակով նպատակահարմար է իրականացնել ստորգետնյա մասերի ջրամեկուսացում, ստորգետնյա ջրերի մակարդակի իջեցման նպատակով անհրաժեշտ է տեղադրել ցամաքորդային ցանց:

4. ՀՀՇՆ 2020 համաձայն Երևան քաղաքի տարածքը գտնվում է սեյսմիկ երկրորդ գոտում ($a=0,4g$), տեղամասի գրունտային պայմաններն ըստ սեյսմիկ հատկությունների գնահատվում են որպես 2-րդ կարգի, որին համապատասխանում է $0,40g$ ($K_0=1,0$) գրունտի հորիզոնական արագացման արժեքը: Տեղամասի գրունտի հորիզոնական սեյսմիկ առավելագույն արագացման հաշվարկային արժեքը կկազմի

$$a_{max}=0.40g (K_s=1,0)$$

Ինժեներ-երկրաբան
Երկր.գիտ.դոկտոր, պրոֆեսոր



Ս. Հայրոյան

Շինարարական մոնտաժային աշխատանքների իրականացման ժամանակացույց

Շինարարության նորմատիվ տևողությունը որոշվել է համաձայն (N 596-Ն 19.03.2015թ. ՀՀ Կառավարության որոշում կետ 111, 113) ՍՆԻՊ 1.04.03-85* մաս II, հետևից հիման վրա հաշվի առնելով օբյեկտի նշանակությունը, կոնստրուկտիվ բնութագիրը, ընդհանուր մակերեսը: Օբյեկտի ընդհանուր կոմպլեքսի շինարարության նորմատիվ տևողությունը ծրագրվում է 48 ամիս շինարարական աշխատանքների կատարման համար թույլատրման տրամադրման օրվանից:

1.4.3 Նախատեսվող աշխատանքների կազմակերպում

Ելնելով առկա պայմաններից շինարարությունը բացի շինարարական նորմերով տրված անվտանգության հրահանգներից, անհրաժեշտ է կազմակերպել և աշխատանքների կատարման նախագծում արտացոլել անվտանգության նորմերի անհատական մոտեցումներ հատկապես կապված կռունկի գործողության գոտում կատարվելիք շինմոնտաժային աշխատանքների վերաբերյալ:

Բոլոր տիպի շինմոնտաժային աշխատանքները պետք է կատարել պահպանելով շինարարական նորմաները, կանոնները, ստանդարտները և նախագծի տեխնիկական պայմանները:

Շինարարության իրականացման որակի չափանիշները հսկվում են տեխնիկական հսկողություն իրականացնող մարմնի կողմից:

Շինհրապարակը կազմակերպելիս պետք է ղեկավարվել «Քաղաքաշինության, տեխնիկական և հրդեհային անվտանգության տեսչական մարմնի» կողմից տրված հրահանգներով:

Շինհրապարակը կոմպլեկտավորվում է հակահրդեհային ինվենտարով:

Շինարարության ընթացքում անհրաժեշտ է կատարել միջոցառումներ զերծ պահելու շրջակա միջավայրը աղտոտումից, թունավոր արտաթորումներից:

Հետիոտների անվտանգությունը ապահովելու նպատակով շինհրապարակը անհրաժեշտ է ցանկապատել թիթեղով: Հողային աշխատանքների իրականացման ընթացքում պայթեցման աշխատանքներ չեն նախատեսվում:

1.4.4 Առաջարկություններ օբյեկտի շինարարության կազմակերպման վերաբերյալ

Շինարարությունը ենթադրվում է իրականացնել կապալային եղանակով: Գլխավոր կապալառու կազմակերպությունը որոշվելու է մրցույթով:

Մասնաշենքերի միացումը արտաքին ինժեներական ցանցերին կկատարվի մասնագիտացված շինմոնտաժային կազմակերպությունների կողմից:

Շենքերի, ավտոճանապարհների, հրապարակների և մայթերի կառուցումը կկատարվի մասնագիտացված շինմոնտաժային կազմակերպությունների կողմից:

Շինմոնտաժային աշխատանքների իրականացման տեխնոլոգիայի տեսանկյունից շինարարությունը կարելի է իրականացնել ավանդական եղանակներով՝ կիրառելով շինարարական կազմակերպության սեփական շինարարական մեքենաները և

մեխանիզմները, իսկ բացակայության դեպքում, վարձակալել դրանք այլ կազմակերպություններից:

Ժամանակավոր շինությունների, վերամբարձ կռունկի, պահեստավորման մակերեսների տեղակայումը պատկերված է շինարարական գլխավոր հատակագծի վրա:

Առաջարկվում է հնարավորինս օգտագործել գույքային շարժական շինություններ:

Ժամանակավոր շինությունների ցանկը և դրանց տեղակայումը ցանկալի է լրացուցիչ ճշտվեն տեղում և համաձայնեցվեն պատվիրատուի հետ:

1.4.5 Առաջարկություններ օբյեկտի շինարարության մատակարարման կազմակերպման վերաբերյալ

Շինարարության նյութատեխնիկական մատակարարումը նախատեսվում է շինարարական ինդուստրիայի ձեռնարկություններից և գլխավոր կապալառու կազմակերպության արտադրական բազայից: Շաղախը և բետոնը կառաքվեն Երևան քաղաքի մոտակա բետոնաշաղախային հանգույցներից մասնագիտացված տրանսպորտային միջոցներով:

Առաքումը ծրագրվում է այնպիսի պարբերականությամբ, որ ապահովվի աշխատանքների անընդհատությունը:

Առաջարկվում է շինարարության նյութատեխնիկական մատակարարման հետևյալ սխեման.

- Առանձին ամրանային ձողերը և հիմնակմախքները, մետաղական կոնստրուկցիաները, մոնտաժային իրերն ավտոմոբիլային փոխադրամիջոցներով բերվում են անմիջականորեն շինարարական հրապարակ, որտեղ կատարվում է դրանց պահեստավորում և տեղադրում,
- Բետոնային խառնուրդը միաձույլ բետոնե և երկաթբետոնե կոնստրուկցիաների համար, ինչպես նաև շաղախը շարվածքի համար առաքվում են անմիջապես շինհրապարակ ավտոբետոնախառնիչներով և շաղախատարներով,
- Հարդարման նյութերը կարող են առաքվել ինչպես անմիջապես շինհրապարակ, այնպես էլ շինարարական կազմակերպության բազա՝ հետագա առաքման նպատակով:

Փոխադրամիջոցների և շինարարական մեքենաների տեխնիկական սպասարկումը և լիցքավորումը իրականացվելու է շինհրապարակից դուրս մասնագիտացված կետերում: Տարածքում քայուղեր և վառելանյութ չի պահեստավորվելու :

Շինարարությունը կիրականացվի մասնագիտացված կազմակերպության կողմից :

ԱՇԽԱՏԱՆՔԻ ԿԱԶՄԱԿԵՐՊՈՒՄ

1. Աշխատանքների բնույթից ելնելով՝ բանվորական բրիգադները ձևավորվում են որպես բազմապրոֆիլ կամ մասնագիտացված:
2. Բազմապրոֆիլ բրիգադները նպատակահարմար է կազմավորել խոշորացված (ընդհանրացված) տիպի ավարտուն շինարարական արտադրանքի, աշխատանքների ընդհանրացված փուլի՝ կոնստրուկտիվ հանգույցի ստեղծման նպատակով:
3. Բրիգադների քանակական և մասնագիտական - որակական կազմը սահմանվում է աշխատանքների ծրագրված ծավալների, աշխատատարության և աշխատանքների կատարման ժամկետների հիման վրա:

ԱՇԽԱՏԱՆՔԻ ՊԱՇՏՊԱՆՈՒԹՅՈՒՆ

1. Բանվորների աշխատանքի պաշտպանությունը ապահովվելու է անհատական պաշտպանության միջոցների կիրառմամբ (հատուկ արտահագուստ, կոշիկ, համալիր պաշտպանության միջոցառումների կատարումով (ցանկապատում, լուսավորում, օդափոխում, պաշտպանիչ և արգելակիչ սարքեր և հարմարանքներ և այլն, սանիտարակենցաղային շինություններով և սարքավորումներով՝ գործող նորմերին և կատարվող աշխատանքների բնույթին համապատասխան):
2. Շինմոնտաժային աշխատանքների կատարման ընթացքում պահպանվելու են շինարարությունում անվտանգության տեխնիկայի վերաբերյալ շինարարական նորմերի և կանոնների պահանջները:
3. Աշխատանքի պաշտպանության՝ անվտանգության տեխնիկայի, արտադրական սանիտարահիգիենիկ միջոցառումների և հակահրդեհային անվտանգության վերաբերյալ անց է կացվելու հրահանգում: Շինմոնտաժային աշխատանքների կատարման ընթացքում պահպանվելու են շինարարությունում անվտանգության տեխնիկայի վերաբերյալ շինարարական նորմերի և կանոնների պահանջները:

4. Բանվորների անվտանգության տեխնիկայի ուսուցման, հրահանգման ժամանակին և որակով անցկացման, անհատական պաշտպանական միջոցների վիճակի և կիրառման, արտադրական անվտանգության և արտադրական սանիտարահիգիենիկ անվտանգության հետ կապված բոլոր միջոցառումների կատարման հսկողությունը վերապահվում է աշխատանքներն իրականացնող կազմակերպությանը:

1.4.6 Կադրային ապահովում և շինտեխնիկա

Շինարարությունում աշխատողների ընդհանուր թիվը՝ 80 մարդ, որից

Ինժիներատեխնիկական անձնակազմ - 8 մարդ

Հիմնական շինարարական տեխնիկայի պահանջարկը որոշվում է աշխատանքների ծավալների, մեխանիզմների և մեքենաների միջին արտադրողականության և աշխատանքների կատարման ընտրված եղանակների հիման վրա: Հիմնական մեքենաների և մեխանիզմների անվանացանկը բերված է ստորև:

Աղյուսակ 1 Շինարարական մեքենաների և մեխանիզմների անվանացանկ

NN	Անվանում	Մակնիշ	Քանակ
1	Աշտարակային կցովի վերափարձ կոունկ	Liebert 150 EC-B8 (120 HC) FR tronik QTZ 125	1
2	Ավտոմոբիլային կտունկ / անհասանելի տեղամասերի, բեռնման, բեռնաթափման համար/	XCMG QY25 K	1
3	Ռելսային կոունկ	KB 403	1
4	Ավտոմոբիլային կտունկ /կոունկը մոնտաժելու և ապամոնտաժելու համար/	LIEBHERR LTM 1100-42	1
5	Էքսկավատոր`	CAT 320	2
6	Գլղոն	CAT CS 563	1
7	Բուլդոզեր	CAT D6R	1
8	Շարժական կոմպրեսոր	Comp air C 76	2
9	Ավտոբեռնապոմպ / գրոյական ցիկլի փուլում/	Merc B. Acrtos 4144 D	2
10	Թրթռիչ մակերեսային էլեկտրական	IB-91A	3
11	Թրթռիչ խորքային էլեկտրական	IB-102A	6
12	Փոխարկիչ թրթռիչների համար	IB-4	3
13	Տոփանիչներ պնևմո և ձեռքի		3
14	Փոքր մեքենայացման միջոցներ	կոմպլեկտ	3
15	Ավտոինքնաթափ		ըստ հաշվարկի
16	Ավտոբեռնախառնիչ	Kamaz 58149 z	ըստ հաշվարկի

Շինարարական տեխնիկայի համար համապատասխան վառելիքի լիցքավորումը և յուղումը կիրականացվի շինհրապարակից դուրս լցակայաններում կամ մասնագիտացված սպասարկման կետերում:

1.4.7 Նյութերի և բնառեսուրսների օգտագործում

Շինարարական նյութերից օգտագործվելու է ցեմենտ, մետաղական ամրաններ եւ այլ կոնստրուկցիաներ, ապակի, փայտ, սրբատաշ եւ կոպտատաշ քարե շար, երեսպատման նյութեր եւ այլն: Բնառեսուրսներից օգտագործվելու է միայն ջուր՝ աշխատանքային հարթակի ջրցանի, հանված գրունտի եւ ստացվող ավազի ու խճի խոնավացման, ինչպես նաեւ շինարարական անձնակազմի խմելու եւ կենցաղային նպատակների համար:

Հիմնական թափոնատեսակը, որը կառաջանա շինարարական աշխատանքերի ընթացքում, կենցաղային աղբն է ամսեկան մեկ մարդու հաշվարկով 6 կգ 6x80x48/1000= 23.04 տ եւ շինարարական աղբն է մոտ 1370 խմ ծավալով: Շինարարական աղբը ամբողջությամբ տեղափոխվելու է տեղական ինքնակառավարման մարմինների կողմից հատկացված վայր: Առաջացած կենցաղային աղբը կտեղափոխվի աղբահավաք ծառայության կողմից:

a) Շինանձնակազմի կենցաղային և տնտեսական ջրածախսը որոշվում է հետևյալ բանաձևով՝

$$W_{\text{խ.տ.}} = (n \times N + n_1 \times N_1) \times T, \text{ որտեղ}$$

n – ԻՏ աշխատողների, ծառայողների թվաքանակն է՝ 8 մարդ

N– ԻՏՍՍ ջրածախսի նորմատիվն է՝ 0.016 մ³օր/մարդ

n₁– սպասարկող աշխատողների թվաքանակն է՝ 72 մարդ

N₁ – սպասարկողների ջրածախսի նորմատիվն է՝ 0.025 խմ.օր/մարդ

T – աշխատանքային օրերի թիվն է՝ 1440 օր

$$W_{\text{խ.տ.}} = (8 \times 0.016 + 72 \times 0.025) \times 1440 = 2776 \text{ խմ/շին. ժամ.}:$$

b) Ջրցանի համար օգտագործվող ջրի ծախսը որոշվում է հետևյալ կերպ՝

$$U_1 = S_1 \times K_1 \times T, \text{ որտեղ՝}$$

S₁ – ջրվող տարածքի մակերեսը, 3200 քմ,

K₁ – 1 մ² օրական ջրցանի նորմը, 0.0015 խմ,

T – ջրցանի ժամանակահատվածը օրերով, 720

$$U_1 = 3200 \times 0.0015 \times 720 = 3456 \text{ խմ/շին. ժամ.}:$$

Ընդամենը ջրօգտագործումը կկազմի 6232 խմ/շին. ժամ:

Բազմաբնակարան բնակելի շենքի ջրամատակարարումը և ջրահեռացումը կիրականացվելու է համաձայն գործող պայմանագրի:

Շինարարության փուլում ջրցանման համար ջուրը կբերվի պայմանագրային հիմունքներով՝ ավտոցիստեռներով, այդ նպատակով պայմանագիր կնքելու համար փաստաթղթերի փաթեթը կներկայացվի ոլորտի լիազոր մարմին կամ պայմանագիր կկնքվի համապատասխան մատակարար կազմակերպության հետ (նշված գործընթացը հնարավոր կլինի կազմակերպել շինարարության թույլտվության ստացումից հետո):

Շինարարության փուլում աշխատողների կոմունալ կենցաղային պայմանները կապահովեն տեղադրելով բիոզուգարաններ, խմելու ջուրը կմատակարարվի տարաներով:

Շինարարական աշխատանքների ընթացքում և շահագործման փուլում բազմաբնակարան բնակելի շենքի էլեկտրամատակարարումը կիրականացվի համաձայն պայմանագրի:

Բազմաբնակարան բնակելի շենքի գազաֆիկացումը կիրականացվի համաձայն գործող պայմանագրի:

2.ՆԱԽԱՏԵՄՎՈՂ ԳՈՐԾՈՒՆԵՈՒԹՅԱՆ ՏԱՐԱԾՔԻ, ԱՅԴ ԹՎՈՒՄ՝ ՇՐՋԱԿԱ ՄԻՋԱՎԱՅՐԻ ՀԱՄԱՌՈՏ ՆԿԱՐԱԳԻՐԸ ԵՎ ԻՐԱԴՐՈՒԹՅԱՆ ՄԽԵՄԱՆ

2.1 ՖԻԶԻԿԱԱՇԽԱՐՀԱԳՐԱԿԱՆ ՊԱՅՄԱՆՆԵՐԸ

Հետազոտվող տարածքը գտնվում է Երևան քաղաքի, Կենտրոն վարչական շրջան, Արշակունյաց 9/2 հասցեում, իրենից ներկայացնում է նախկին «Չյունիկ սառնարան»-ի շենքի և այլ պահեստային մասնաշենքերի տարածք, որտեղ այժմ առկա է 7,5-8,0 մետր արդեն փորված փոսորակ:

Ժողովրդագրական կազմ ու բնակչություն

Երևան, քաղաք տեղակայված է Հրազդան գետի երկու ափերին: Հանդիսանում է պետության մայրաքաղաքն ու խոշորագույն բնակավայրը, վարչաքաղաքական, տնտեսական կենտրոնը: Համաձայն Հայաստանի պաշտոնական տեղեկատվության՝ 2014 թվականի հունվարի մեկի դրությամբ ունի 1.068.000 բնակիչ: Բնակչությունը աշխատում է արտադրական, էներգետիկ և այլ օբյեկտներում: Իրականացվում են մեծ ծավալի քաղաքաշինական ծրագրեր:

Ուսումնասիրվող տարածքը գտնվում է Արարատյան ակումուլյատիվ գոգավորության հյուսիս-արևմտյան վերջավորության հատվածում, ռելիեֆի բացարձակ նիշերը տատանվում են 962.2-962.9 մետրերի սահմաններում:

Ջրաերկրաբանական պայմանները գրունտային ջրերը գտնվում են 13.5-14.0

մետր խորությունների վրա կոպճա-ճալաքարային գրունտների մեջ: Շինարարական տեղամասի ջրաերկրաբանական պայմանները անբարենպաստ են շինարարության համար, գրունտային ջրերի մակարդակի իջեցման համար անհրաժեշտ է ստեղծել ցամաքուրդային ցանց:

Ֆիզիկաերկրաբանական վտանգավոր պրոցեսները և երևույթները որոնք կարող են ազդեցություն ունենալ նախագծվող կառույցի նորմալ գործնության վրա բացակայում են:

Տարածքում բնության և պատմամշակույթային հուշարձաններ չկան: Ծառաթուփային բուսականությունը բացակայում է:

Հայաստանի Հանրապետության բնության հուշարձանների ցանկը հաստատելու մասին» N 967-Ն որոշմամբ հաստատված բնության հուշարձաններ

105.	«Անանուն» սյունաձև բազալտներ	բաղ. Երևան, Յրագրանի կիրճի ձախափնյա մասում, Սբ. Սարգիս Եկեղեցու մոտ
106.	«Անանուն» սյունաձև բազալտներ	բաղ. Երևան, Յրագրանի կիրճի ձախափնյա մասում մանկական ե/գ տանող թունելի արմ ճակատամուտքի մոտ

Կենտրոն վարչական շրջանում պատմության և մշակույթի անշարժ հուշարձանների ցանկ

հուշարձան	կառուցված
Ակադեմիայի համակառույց. Գիտությունների Ազգային Ակադեմիա	1958 թվական, 1970-ական թվականներ
Գլխավոր մասնաշենք	1958 թվական
Բարձրաբանդակներ Գիտության երախտավորներին	1958 թվական
Պաննոներ «Հայ գիտության կաճառներ». («Մեսրոպ Մաշտոց», «Մովսես Խորենացի»)	1958 թվական
Ինստիտուտի շենք. Երկրաբանական գիտությունների ինստիտուտը	1958 թվական
Ինստիտուտի շենք. Մաթեմատիկայի և մեխանիկայի ինստիտուտները	1958 թվական
Ակադեմիայի շենք. Հայկական գյուղատնտեսական ակադեմիան	1932 թվական, 1940 թվական, 1956 թվական
Հուշաղբյուր Երկրորդ աշխարհամարտում զոհված գյուղատնտեսական ինստիտուտի դասախոսներին և ուսանողներին	1985 թվական
Առանձնատուն Հայկանուշ Դանիելյանի	1947 թվական
Առանձնատուն Աղասի Խանջյանի (Ժողկոմխորհի)	1920-ական թվականներ
Առանձնատուն ՀԿԿ Կենտկոմի 1-ին քարտուղար Գրիգոր Հարությունյանի	1939 թվական
Աստղադիտարանի շենք	1926 թվական
Արդյունաբերական համակառույց. «Արարատ» գինեգործական արդյունաբերության միավորման համալիրը	1887-1910 թվականներ, 1938 թվական, 1945-1963 թվականներ

հուշարձան	կառուցված
Գործարանի համալիր. Շուստովի (Թաիրյանի) Գինու-կոնյակի գործարանը	19-րդ դարի վերջ - 20-րդ դարի սկիզբ
Գինու մառան	1887 թվական
Խմորման արտադրամասի մասնաշենք	19-րդ դարի վերջ - 20-րդ դարի սկիզբ
Կոնյակի մառաններ	19-րդ դարի վերջ - 20-րդ դարի սկիզբ
Պահեստի մասնաշենք	19-րդ դարի վերջ - 20-րդ դարի սկիզբ
Սպիրտի գտման մասնաշենք	1907 թվական
Տակառագործական արհեստանոցի մասնաշենք	19-րդ դարի վերջ - 20-րդ դարի սկիզբ
«Արարատ» գինեգործական արդյունաբերության միավորման մառանների շենք	1937-1961 թվականներ
Բարձրաբանդակներ	1961 թվական
Հուշարձան՝ Գինու կոմբինատի հիմնադրման 100-ամյակին	1977 թվական
Արդյունաբերական շենք. «Արարատ» արդյունաբերական միավորման կոնյակի գործարանի գլխավոր մասնաշենքը (Երևանի կոնյակի գործարան)	1944 թվական
Բարձրաբանդակներ	1975 թվական
Խաչքար	1579 թվական
Հուշարձան՝ Մարգար Սեդրակյանի	1975 թվական
Արվեստանոց-թանգարան Մինաս Ավետիսյանի	1975 թվական
Արվեստանոց-թանգարան Գևորգ Գրիգորյանի (Զիոտտո)	1980 թվական
Բանկի շենք. Պետական բանկ	1933 թվական
Բարձրաբանդակ «Կժով աղջիկը»	1939 թվական
Բարձրաբանդակ «Չայկովսկի»	1982 թվական

հուշարձան	կառուցված
Բերդեն Ծիծեռնակաբերդ	մ.թ.ա. 2-1 հզ, 3-13-րդ դարեր
Բնակելի տուն	1930 թվական
Բնակելի տուն	1927 թվական
Բնակելի տուն՝ «Յոկ»-ի	1928 թվական
Տուն-թանգարան Դերենիկ Դեմիրճյանի	1977 թվական
Հուշակոթող՝ Դերենիկ Դեմիրճյանի	1977 թվական
Բնակելի տուն	1950-ական թվականներ
Բնակելի տուն «Պրոֆեսորների»	1934 թվական
Հուշակոթող «Հայ մշակույթի երախտավորներ»	1968 թվական
Բնակելի տուն Վլադիմիր Բրաժնիկովի	20-րդ դարի սկիզբ
Բնակելի տուն Բաբանների	19-20-րդ դարեր
Բնակելի տուն	1942 թվական
Բնակելի տուն	19-20-րդ դարեր
Բնակելի տուն	19-րդ դար
Բնակելի տուն Արտեմ Յարայանի	19-20-րդ դարեր
Բնակելի տուն	20-րդ դարի սկզբ
Բնակելի տուն	1935 թվական
Բնակելի տուն	1948 թվական
Բնակելի տուն	18-րդ դար
Բնակելի տուն	1950-ական թվականներ
Բնակելի տուն Աֆրիկյանների (ամառանոց)	20-րդ դարի սկիզբ
Գինու մառան	19-րդ դարի վերջ - 20-րդ դարի սկիզբ

հուշարձան	կառուցված
Խաչքար Սուքիասի	1586 թվական
Բնակելի տուն	19-րդ դարի սկիզբ
Բնակելի տուն Սինթետիկ կաուչուկի գործարանի	1934-1938 թվականներ
Բնակելի տուն Վահան Պապոյանի	19-րդ դարի վերջ
Բնակելի տուն	
Բնակելի տուն	
Բնակելի տուն	1960 թվական
Հուշակոթող Վիկտոր Համբարձումյանին	1996 թվական
Բնակելի տուն	1939 թվական
Հուշակոթող՝ Հայկ Գյուլիբեկյանին	1975 թվական
Հուշակոթող՝ Ստեփան Մալխասյանցին	1974 թվական
Բնակելի տուն	1929 թվական
Բնակելի տուն	1941 թվական
Տուն-թանգարան Երվանդ Քոչարի	1984 թվական
Բնակելի տուն «Իլիչ»	1932 թվական
Բնակելի տուն «Դերասանների»	1941 թվական
Բնակելի տուն	1957 թվական
Բնակելի տուն	1957 թվական
Բնակելի տուն	1925-1927 թվականներ
Հուշակոթող՝ Ալեքսանդր Սպենդիարյանի	1979 թվական
Տուն-թանգարան Ալեքսանդր Սպենդիարյանի	1967 թվական
Բնակելի տուն	1925-1927 թվականներ
Բնակելի տուն	1938 թվական

հուշարձան	կառուցված
Բնակելի տուն	1927 թվական
Բնակելի տուն Գ. Բոգոյուբսկու	20-րդ դարի սկիզբ
Բնակելի տուն Անասնաբուժական - անասնաբուժական ինստիտուտի դասավանդողների	1931 թվական
Բնակելի տուն	1927 թվական
Յուզակոթող՝ Ակսել Բակունցի	1970 թվական
Բնակելի տուն ԵՐՅԷԿ-ի («Շախմատային»)	1932 թվական
Բնակելի տուն	19-րդ դարի վերջ - 20-րդ դարի սկիզբ
Բնակելի տուն	19-րդ դարի վերջ - 20-րդ դարի սկիզբ
Բնակելի տուն	1927 թվական
Բնակելի տուն	1951 թվական
Բնակելի տուն	1928 թվական
Բնակելի տուն	1933 թվական
Բնակելի տուն «Մասնագետների»	1937 թվական
Յուզակոթող՝ Մանուկ Աբեղյանի	1965 թվական
Յուզակոթող՝ Յակոբ Մանանդյանի	1965 թվական
Բնակելի տուն Ս. Մարգարյանի	19-րդ դարի վերջ
Բնակելի տուն	1952 թվական
Գերեզման Սիմոն Չափյանի	1957 թվական
Գերեզման Մայիսյան ապստամբության հերոսների (Ստեփան Ալավերդյան, Սարգիս Մուսայեյան, Բագրատ Ղարիբջանյան)	1921 թվական
Գերեզման Լիպարիտ Միսյանի	1921 թվական, 1971 թվական

հուշարձան	կառուցված
Գրադարանի շենք. Ազգային գրադարանի գլխավոր մասնաշենքը	1928-1940 թվականներ
Գրքի պալատի շենքի Տերյան փող. հատվածը	1940 թվական, 1960 թվական
Յուշարձան «Բանվոր և կոլտնտեսական»	1956 թվական
Յուշարձան՝ Հակոբ Մեղապարտի	1987 թվական
Դամբարան	1319 թվական
Դպրոցի շենք. Հրաչյա Աճառյանի անվան դպրոցը	1937-1938 թվականներ
Յուշարձան Հրաչյա Աճառյանի	1970 թվական
Դպրոցի շենք. Ստեփան Շահումյանի անվան դպրոցը	1928 թվական 1932 թվական
Յուշարձան Ստեփան Շահումյանի	1957 թվական
Դպրոցի շենք. Եղիշե Չարեցի անվան դպրոցը	1952 թվական
Յուշարձան՝ Եղիշե Չարենցի	1957 թվական
Եկեղեցական համալիր Չորավոր Սբ. Աստվածածին	17-19-րդ դարեր
Եկեղեցի Չորավոր Սբ. Աստվածածին	1693 թվական
Խաչքար Էլիազի	17-րդ դար
Խաչքար Մովսեսի	17-րդ դար
Խաչքար Խոջա Փանոսի	1693 թվական
Խաչքար Հովհաննեսի	1693 թվական
Խաչքար Հուրիիսանի	1693 թվական
Գավիթ	1693 թվական
Խաչքար	15-րդ դար
Խաչքար	15-րդ դար
Գերեզմանոց	19-րդ դար

հուշարձան	կառուցված
Դարպաս	17-19-րդ դարեր
Մատուռ Անանիա Առաքյալի (գանգակատուն)	1889 թվական
Եկեղեցի Սբ. Աստվածածին (Կաթողիկե)	13-րդ դար
Խաչքար	15-րդ դար
Խաչքար Գրիգորի Անանի	17-րդ դար
Խաչքար Մելիք Աղամալի	1693 թվական
Խաչքար Նիկողոսի	1694 թվական
Որմանակար «Աստվածամայրը մանկան հետ»	18-19-րդ դարեր
Որմանակար «Ավետում»	18-19-րդ դարեր
Եկեղեցի Կոնդի Սբ. Հովհաննես Մկրտիչ	1706-1710 թվականներ
Խաչքար	18-րդ դար
Խաչքար	18-րդ դար
Խաչքար	18 դար
Խաչքար	18 դար
Խաչքար	18 դար
Խաչքար	18 դար
Խաչքար	18 դար
Խաչքար	18 դար
Խաչքար	18 դար
Խաչքար	18 դար
Խաչքար	18 դար
Խաչքար	18 դար
Խաչքար	18 դար
Խաչքար	18 դար
Խաչքար	18 դար
Խաչքար	18 դար
Խաչքար Աղավելի	18 դար

հուշարձան	կառուցված
Խաչքար Աղեքսանդրի	18 դար
Խաչքար Անդրեասի, Արիստակեսի և Փարու	18 դար
Խաչքար Գիրիսաի	1710 թվական
Խաչքար Գրիգորի, Մկրտումի, Մալխասի	18 դար
Խաչքար Խանումի	18 դար
Խաչքար Մարգարի և այլոց	18 դար
Խաչքար Մարկոսի	18 դար
Խաչքար Մելիք Նազի և ծնողների	18 դար
Խաչքար Նիկողոսի, Լելու	18 դար
Խաչքար Սատաթի, Խանրեկու	18 դար
Խաչքար Սպահանցի Խաչատուրի	18 դար
Խաչքար Սպահանցի Խաչատուրի և ծնողների՝ Ղազարի, Տիխանի	18 դար
Դարպաս	1863 թվական
Եկեղեցի Սբ. Սարգիս	1842 թվական,
Չանգակատուն	1998 թվական
Խաչքար	1511 թվական
Խաչքար	16 դար
Խաչքար	16 դար
Խաչքար	16 դար
Տապանաքար	16 դար
Տապանաքար	16 դար
Տապանաքար Պարոն Մարգարի	1583 թվական
Տապանաքար Ջուղայեցի Տիրացու Պետրոսի	1624 թվական

հուշարձան	կառուցված
Չորանոցային համալիր Երևանի բերդի	1582 թվական– 20 դար սկզբ
Պարիսպ	16-17 դարեր
Թանգարան. Ժողովրդական ստեղծագործության պետական թանգարանը (Ժողովրդական ստեղծագործության տուն)	1941 թվական
Թատրոնի շենք. Գաբրիել Սունդուկյանի անվան պետական ակադեմիական թատրոնը	1966 թվական
Բարձրաբանդակներ	1966 թվական
Բարձրաբանդակ «Հուշկապարիկ»	1976 թվական
Հուշարձան Գաբրիել Սունդուկյանի	1972 թվական
Պանևո «Հայաստան»	1965 թվական
Ինստիտուտի շենք. Անասնաբուժական - անասնաբուժական ինստիտուտը	1928 թվական
Ինստիտուտի շենք. Մարքսիզմ - լենինիզմի հայկական ինստիտուտը	1949 թվական
Ինստիտուտի շենք. Մեսրոպ Մաշտոցի անվան հին ձեռագրերի գիտահետազոտական ինստիտուտը (մատենադարան)	1957 թվական
Խճանկար «Ավարայրի ճակատամարտ» («Վարդանանք»)	1960 թվական
Որմանկարներ «Հայ մշակույթի պատմություն»	1959 թվական
Հուշարձան Անանիա Շիրակացու	1963 թվական
Հուշարձան Գրիգոր Տաթևացու	1967 թվական
Հուշարձան Թորոս Ռոսլինի	1967 թվական
Հուշարձան Մեսրոպ Մաշտոցի	1962 թվական
Հուշարձան Մխիթար Գոշի	1967 թվական
Հուշարձան Մովսես Խորենացու	1964 թվական
Հուշարձան Ֆրիկի	1967 թվական

հուշարձան	կառուցված
Բացօթյա ցուցադրություն	մ.թ.ա. 2-1 հզ, 14-17 դարեր
Կոթող «Դուռ»	մ.թ.ա. 7 դար
Խաչքար	1294 թվական
Խաչքար Խաչատուրի	1545 թվական
Խաչքար Հախնազար Աղայի	1596 թվական
Խաչքար Մարիանի	1604 թվական
Տապանաքար	17 դար
Վիշապաքար	մ.թ.ա. 2-1 հզ
[[Մանկաբարձության և գինեկոլոգիայի ինստիտուտ Ծննդատան շենք. Պարթև Մարգարյանի անվան Մոր և մանկան առողջության պահպանման հայկական գիտահետազոտական կենտրոնը]]	1931 թվական. 1936-1939 թվականներ
Կամուրջ «Երևան-Սևան» երկաթուղու	1935 թվական
Կամուրջ «Կարմիր» (Հրազդանի հին կամուրջ), (Խոջա Փլավի)	1679 թվական
Կամուրջ «Հաղթանակի»	1939-1961 թվականներ
Կամուրջ Նորթի (Գետառի)	1664 թվական
Կայան Տրանսֆորմատորային	1930 թվական
Համալսարանի համակառույց. Երևանի ճարտարագիտական և Երևանի ճարտարապետության և շինարարության պետական համալսարանները	1932-1964 թվականներ
Մասնաշենք՝ առաջին	1932 թվական, 1935 թվական
Մասնաշենք՝ երկրորդ	1935 թվական
Մասնաշենք՝ երրորդ (գլխավոր)	1955 թվական, 1959 թ, . 1964 թվական
Հուշաղբյուր՝ Երկրորդ աշխարհամարտում զոհված պոլիտեխնիկականներին	1981 թվական

հուշարձան	կառուցված
Համալսարանի համակառույց, Երևանի Մխիթար Հերացու անվան բժշկական համալսարանը	1927-1955 թվականներ
Անատոմիկումի շենք	1927 թվական
Մասնաշենք գլխավոր	1938 թվական, 1950-ական թվականներ
Հուշարձան Երկրորդ աշխարհամարտում զոհված բժշկական ինստիտուտի հիմնադրի	1972 թվական
Համալսարանի շենք. Երևանի պետական համալսարանի գլխավոր մասնաշենքը	1965 թվական
Ժայռապատկերներ	մ.թ.ա. 5-3 հզ
Խաչքար՝ Արցախում զոհված մտավորականներին և ԵՊՀ ուսանող-ազատամարտիկներին	1996 թվական
Հուշաղբյուր՝ Երկրորդ աշխարհամարտում զոհված համալսարանականներին	1979 թվական
Հուշարձան՝ Մովսես Խորենացու	1996 թվական
Հանդիսատեսային շենք. Կոմիտասի անվան կամերային երաժշտության տունը	1977 թվական
Բարձրաբանդակներ	1977 թվական
Հանրակացարանի շենք Անասաբուժական - անասաբուժական ինստիտուտի հանրակացարանը	1930 թվական
Հիդրոէլեկտրակայանի շենք. Երևանի առաջին ՀԷԿ-ը	1926 թվական
Հիվանդանոցային շենքերի համակառույց	1917-1960 թվականներ
Ինստիտուտի շենք. Ֆիզիոթերապիայի ինստիտուտը	1930 թվական, 1932 թվական, 1939 թվական
Հիվանդանոցի շենք. մանկաբարձության և գինեկոլոգիայի հիվանդանոցը	1929 թվական
Ակնաբուժարանի շենք	1929 թվական
Հիվանդանոցի շենք. Քաղաքային հիվանդանոցը	1917-1922 թվականներ

հուշարձան	կառուցված
Հիվանդանոցի շենք. Մանկական հիվանդանոցը	1939 թվական, 1975 թվական
Հրապարակի համալիր. Ազատության հրապարակը	1924-1939 թվականներ
Գերեզման Ալեքսանդր Սպենդիարյանի	1928 թվական, 1966 թվական
Հուշարձան «Մուսա»	1963 թվական
Հանդիսատեսային շենք. Ալեքսանդր Սպենդիարյանի անվան օպերայի և բալետի ազգային ակադեմիական թատրոնը և «Արամ Խաչատրյան» մեծ համերգասրահը	1940 թվական, 1953 թվական
Հուշարձան Հովհաննես Թումանյանի	1957 թվական
Հուշարձան՝ Արամ Խաչատրյանի	1999 թվական
Հուշարձան՝ Ալեքսանդր Սպենդիարյանի	1957 թվական
Հրապարակի համալիր. Հանրապետության Հրապարակը	1926-1977 թվականներ
Հյուրանոց «Արմենիա»	1958 թվական
Մշակույթի տուն. Արական գիմնազիայի (Հայհամերգի փոքր դահլիճ) և թանգարանների շենքը	1916 թվական
Վիտրաժ «Հայաստան»	1965 թվական
Վարչական շենք. Արհմիությունների տունը և Կապի Նախարարությունը	1956 թվական
Վարչական շենք. Կառավարական տունը (ՀՀ Նախարարների խորհրդի շենք)	1929 թվական 1941 թվական 1952 թվական
Վարչական շենք. Կառավարական երկրորդ տունը	1955 թվական
Բանկի շենք. Գյուղատնտեսական բանկը և Գյուղբանկի աշխատողների բնակելի տունը	1927-1930 թվականներ
Բանկի շենք. Թիֆլիսի առևտրական բանկը	1910 թվական
Բնակելի տուն Ստեփան Տիգրանյանի	1910-ական թվականներ
Դատարանի շենք. Գերագույն դատարանը	1936 թվական

հուշարձան	կառուցված
Հուշարձան Ստեփան Շահումյանի	1931 թվական
Հրապարակ՝ Անդրեյ Սախարովի անվան	1850– 1860 թվականներ, 1924 թվական, 1960-ական թվականներ
Բնակելի տուն	1930 թվական
Հրշեջ կայան. Կամավոր հրշեջ ընկերության շենքը (Հրշեջ դեպո)	1930 թվական
Հուշարձան՝ Անդրեյ Սախարովի	2000 թվական
Վարչական շենք. Արթուրյան պալատը և Նահանգական գանձատունը	1901 թվական
Վարչական շենք. Երկրաբանական վարչության նախկին շենքը	1930-1933 թվականներ
Հուշակոթող՝ Վախթանգ Անանյանի	1982 թվական
Հուշակոթող՝ Հրաչյա Աճառյանի	1982 թվական
Հուշակոթող՝ Թորոս Թորամանյանի	1985 թվական
Հուշահամալիր՝ Մեծ եղեռնի զոհերին	1967 թվական
Գերեզման՝ Մովսես Գորգիսյանի	1990 թվական
Գերեզման՝ Սամվել Գևորգյանի	1992 թվական
Գերեզման՝ Էդիկ Մարկոսյանի	1990 թվական
Գերեզման՝ Մուշեղ Միսցյանի (Վոժո)	1991 թվական
Գերեզման՝ Երվանդ Սաղումյանի (Երո)	1990 թվական
Խաչքար՝ Բաբվի 1990 թվական զոհերի հիշատակին	1990 թվական
Խաչքար Գանձակի 1988 թվական նահատակներին	1988 թվական
Խաչքար Սումգայիթի 1988 թվական զոհերի հիշատակին	1988 թվական
Հուշակոթող	1965 թվական
Հուշարձան Մեծ եղեռնի զոհերին	1967 թվական
Թանգարան Հայոց ցեղասպանության	1995 թվական

հուշարձան	կառուցված
ՅուՆեսկոյի Երևանի և Կարրարա քաղաքների բարեկամության	1964 թվական
ՅուՆեսկոյի Մեծ եղեռնի և Սպիտակի 1988 թվականի դեկտեմբերի 7-ի երկրաշարժի զոհերին	1990 թվական
ՅուՆեսկոյի խորհրդային Միության երիտասարդ հերոսներին	1949 թվական
ՅուՆեսկոյի Սայաթ-Նովային	1963 թվական
ՅուՆեսկոյի երկրորդ աշխարհամարտում զոհված պիոներներին	1985 թվական
ՅուՆեսկոյի Խաչատուր Աբովյանի	1950 թվական
ՅուՆեսկոյի Խաչատուր Աբովյանի	1955 թվական
ՅուՆեսկոյի «Բարեկամության ձեռքեր»	1965 թվական
ՅուՆեսկոյի Վալերի Բրյուսովի	1966 թվական
Մաքսիմ Գորկու դիմաքանդակ	1967 թվական
ՅուՆեսկոյի Ալեքսանդր Գրիբոյեդովի	1973 թվական
ՅուՆեսկոյի Լեոնիդ Ենգիբարյանի	1995 թվական
ՅուՆեսկոյի «Երեբունի-Երևան» («Կենաց Ծառ»)	1970 թվական
ՅուՆեսկոյի Ալեքսանդր Թամանյանի	1974 թվական
ՅուՆեսկոյի Ավետիք Իսահակյանի	1965 թվական
ՅուՆեսկոյի Ստեփան Լիսիցյանի	1982 թվական
ՅուՆեսկոյի Աղասի Խանջյանի	1987 թվական
ՅուՆեսկոյի Կոմիտասի	1988 թվական
ՅուՆեսկոյի Կարո Զալաթյանի	1997 թվական
ՅուՆեսկոյի Յայաստանում խորհրդային կարգերի հաստատման 20-ամյակին (Կարմիր բանակի մարտիկներին)	1940 թվական
ՅուՆեսկոյի Յայաստանում խորհրդային կարգերի հաստատման 30-ամյակին	1950 թվական

հուշարձան	կառուցված
Հուշարձան՝ «Հավերժական կրակ» (Հայաստանում Խորհրդային կարգերի հաստատման համար զոհված մարտիկների հուշարձան)	1960 թվական
Հուշարձան՝ Վարդան Մամիկոնյանի	1975 թվական
Հուշարձան՝ Վլադիմիր Մայակովսկու	1974 թվական
Հուշարձան՝ Ալեքսանդր Մյասնիկյանի	1980 թվական
Հուշարձան՝ Աբբասադ Մռավյանի	1956 թվական
Հուշարձան՝ Միքայել Նալբանդյանի	1965 թվական
Հուշարձան՝ Միքայել Նալբանդյանի	1985 թվական
Հուշարձան՝ Նար Դոսի	1956 թվական
Հուշարձան՝ Արշավիր Շավարշյանի	1965 թվական
Հուշարձան՝ Եղիշե Չարենցի	1985 թվական
Հուշարձան՝ Անտոն Չեխովի	
Հուշարձան՝ «Պեպո»	1976 թվական
Հուշարձան՝ Ալեքսանդր Պուշկինի	1949 թվական
Հուշարձան՝ Մարտիրոս Սարյանի	1986 թվական
Հուշարձան՝ Նելսոն Ստեփանյանի	1950 թվական
Հուշարձան՝ Վաղարշ Վաղարշյանի	1983 թվական
Հուշարձան՝ Վահան Տերյանի	1999 թվական
Հուշարձան՝ Արմեն Տիգրանյանի	1987 թվական
Մանկապարտեզի շենք. Երևանի կայազորի մանկապարտեզը	1951 թվական
Մարզադաշտ. Վազգեն Սարգսյանի անվան հանրապետական մարզադաշտը	1953 թվական. 1963 թվական
Մարզահամերգային համալիր. «Կարեն Դեմիրճյան» մշակույթի կենտրոնը	1984 թվական
Բարձրաբանդակներ	1984 թվական

հուշարձան	կառուցված
Մզկիթ Աբաս Միրզայի (Սարդարի)	19 դար սկզբ
Մզկիթ «Կապույտ» (Գոյ մզկիթ)	1766 թվական
Մշակույթի տուն. Տիգրան Պետրոսյանի անվան շախմատիստի կենտրոնական տունը	1970 թվական
Հուշարձան Տիգրան Պետրոսյանի	1989 թվական
Շուկայի շենք. Կենտրոնական ծածկած շուկան	1952 թվական
Որմնանկար «Հայաստան»	1982 թվական
Պալատ պիոներների և դպրոցականների (բաղաբային Պիոներ - պալատ)	1938 թվական
Պոլիկլինիկայի շենք	1954-1955 թվականներ
Ջրանցույց	1950 թվական
Ջրանցք՝ Մամռիի	մ.թ.ա. 7 դար, 1031 թվական
Սառցակոմբինատ	1950 թվական
Ստեղծագործական միության շենք. Հայաստանի գրողների միությունը (գրողների տունը)	1954 թվական
Ստեղծագործական միության շենք. Հայաստանի կոմպոզիտորների միությունը (կոմպոզիտորների տունը)	1955 թվական
Ստեղծագործական միության շենք. Հայաստանի ճարտարապետների միությունը (Ա. Թամանյանի անվան Հայաստանի ճարտարապետի տունը)	1958 թվական
ՀՀ Նախագահի նստավայր	1958 թվական
Վարչական շենք Դեղատների գլխավոր վարչության	
ՀՀ Ազգային ժողովի շենք	1949-1950 թվականներ
Վարչական շենք ՀՀ Ազգային անվտանգության նախարարության	1936 թվական
Վարչական շենք «Հայէներգո»-ի գլխավոր վարչության	1940 թվական
Վարչական շենք. Փոխադարձ վարկի ընկերությունը	1912 թվական

հուշարձան	կառուցված
Վարչական շենք. Քաղաքային ոստիկանության վարչությունը	1908 թվական
Վիշապաքար	մ.թ.ա. 3-2 հզ
Տուն-թանգարանի շենք. Հովհաննես Թումանյանի տուն-թանգարանը	1949-1953 թվականներ
Բարձրաքանդակ` Հովհաննես Թումանյանի	1971 թվական
Ավետիք Իսահակյանի տուն-թանգարան	1946 թվական, 1963 թվական
Արամ Խաչատրյանի տուն-թանգարան	1980 թվական
Հակոբ Կոջոյանի և Արա Սարգսյանի տուն-թանգարան	1936 թվական, 1973 թվական, 1981 թվական
Խաչքար` Ասիզատի	1601 թվական
Հուշակոթող` Հակոբ Կոջոյանին և Արա Սարգսյանին	1981 թվական
Եղիշե Չարենցի տուն-թանգարան	1935 թվական, 1975 թվական
Մարտիրոս Սարյանի տուն-թանգարան	1935 թվական, 1967 թվական
Սերգեյ Փարաջանովի թանգարան	1991 թվական
Ուսումնական հաստատության շենք. Երևանի ուսուցչական սեմինարիան	1905 թվական
Գերեզման Հակոբ Մանանդյանի	1952 թվական, 1971 թվական
Փողոցի կառուցապատման հատվածներ. Աբովյան փողոցը 1	1860-ական թվականներ - 20-րդ դար
Ակունք Կառուցողների	1932 թվական
Թատրոնի շենք. Կոնստանտին Ստանիսլավսկու անվան Ռուսական դրամատիկական թատրոնը	1932 թվական
Վարչական շենք. Սպորտկոմիտեն և ֆիզկուլտուրայի կենտրոնական տունը	1932 թվական
Հանրախանութ «Մանկական աշխարհ»	1936 թվական

հուշարձան	կառուցված
Շ. Ազնավուրի անվան հրապարակ	
Կինոթատրոն «Մոսկվա»	1936 թվական
Բարձրաբանդակներ «Չապան», «Պեպո», «Դավիթ Բեկ», «Պար», «Սայաթ-նովա», «Բեմ»	1936 թվական, 1986 թվական
Չյուրանոց «Երևան»	1927 թվական
Ստեղծագործական միության շենք. Հայաստանի նկարիչների միությունը («Նկարչի տուն»)	1958 թվական
Փողոցի կառուցապատման հատվածներ. Աստաֆյան փողոցը	1860-ական թվականներ-20 դար սկզբ
Բնակելի տուն և բուժարան Տեր-Ավետիքյանի	19 դար վրջ
Խանութ Մելիք-Օհանջանյանի	19 դար վրջ
Բնակելի տուն և բուժարան Հովհաննես Հովհաննիսյանի, կոչվում է նաև 1944-ից այստեղ գտնվող «Արտասահմանյան երկրների հետ մշակութային կապերի հայկական ընկերության» անունով («ԱՕԿՍ-ի շենք»)	1914-1917 թվականներ
Բնակելի տուն Եգոր Խանգադյանի	20-րդ դարի սկիզբ
Բնակելի տուն Բարսեղ Եղիազարյանի	1884 թվական
Բնակելի տուն Գրիգոր Եղիազարյանի	1884 թվական
Բնակելի տուն Գրիգոր Ամիրյանի	19-րդ դար
Բնակելի տուն Գրիգոր Ամիրյանի	19-20 դարեր
Բնակելի տուն Հովհաննես Գրիգորյանի	20-րդ դարի սկիզբ
Բնակելի տուն Մկրտիչ Ենգիբարյանի	1898 թվական
Բնակելի տուն Ստեփան Սողոմոնյանի	1890-ական թվականներ
Բնակելի տուն Հովհաննես Տեր-Մկրտչյանի	19-րդ դարի վերջ- 20 դարի սկիզբ
Բնակելի տուն Գևորգ Աստուխյանի	1890-ական թվականներ
Բնակելի տուն Գաբրիել Աբրահամյանի	19-րդ դարի վերջ

հուշարձան	կառուցված
Բնակելի տուն Վաղարշակ և Յակոբ Բաբախանյանների	20-րդ դարի սկիզբ
Բնակելի տուն Երեմ Սանահյանի	1894 թվական
Բնակելի տուն	19-րդ դարի վերջ
Բնակելի տուն	19-րդ դարի վերջ - 20-րդ դարի սկիզբ
Բնակելի տուն՝ Կարապետ Աբրահամյանի	19-րդ դարի վերջ - 20-րդ դարի սկիզբ
Գործարանի շենք՝ Յամբարձում Սողոմոնյանի կոնյակի գործարանը	1890-ական թվականներ-1910 թվական
Բնակելի տուն	19-րդ դարի վերջ - 20-րդ դարի սկիզբ
Բնակելի տուն՝ Արմենակ Մելիքյանցի	20-րդ դարի սկիզբ
Բնակելի տուն՝ Աղաջան Աֆրիկյանի	19-րդ դարի վերջ
Բնակելի տուն՝ Լավրենտի Ֆոտինովի	19-20 դարեր
Բնակելի տուն՝ Առաքել Աֆրիկյանի	20-րդ դարի սկիզբ
Որմանակար	
Բնակելի տուն՝ Գեղամ Մնացականյանի	1898 թվական
Բնակելի տուն՝ Էմին Տեր-Գրիգորյանի	1890-ական թվականներ
Բնակելի տուն՝ Յակոբ Բոշնադյանցի	19-րդ դարի վերջ - 20-րդ դարի սկիզբ
Բնակելի տուն՝ Յովհաննես Օհանյանի	19-րդ դարի վերջ - 20-րդ դարի սկիզբ
Փողոցի կառուցապատման հատվածներ. Յին Կազարմայի փողոցը	19-րդ դարի վերջ - 20-րդ դարի սկիզբ
Բնակելի տուն	20-րդ դարի սկիզբ
Բնակելի տուն	19-րդ դարի վերջ

հուշարձան	կառուցված
Բնակելի տուն	19-րդ դարի վերջ
Բնակելի տուն	20-րդ դարի սկիզբ
Բնակելի տուն	20-րդ դարի սկիզբ
Բնակելի տուն	20-րդ դարի սկիզբ
Գործարանի համալիր. Դավիթ Սարաջյանի Գինու-կոնյակի գործարանը	1896-1906 թվականներ
Բնակելի տուն	1896-1906 թվականներ
Գործարան Սպիրտի թորման	1896 թվական
Պահեստի շենք	1896-1906 թվականներ
Ուսումնական հաստատության համակառույց. Արական գիմնազիան	1896 թվական
Մասնաշենք	1896 թվական
Ուսումնական հաստատության շենք. Հռիփսիմյան իգական գիմնազիան	1898 թվական, 1905 թվական
Փողոցի կառուցապատման հատվածներ. Նահանգական փողոցը	1889 թվական-20-րդ դարի սկիզբ
Բնակելի տուն՝ Էսաայանի (Էսաայանի պահածոյի գործարան)	1911 թվական
Բնակելի տուն՝ Կարլ և Վիլհելմ Գիլներների	19-րդ դարի վերջ - 20-րդ դարի սկիզբ
Բնակելի տուն՝ Ն. Հովհաննիսյանի	1890-ական թվականներ
Բնակելի տուն՝ Արտեմ Ջալալյանի	20-րդ դարի սկիզբ
Բնակելի տուն՝ Վ. Մկրտչյանի	1896 թվական
Բնակելի տուն՝ Երվանդ և Իսահակ Տեր-Ավետիքյանների	1905 թվական
Բնակելի տուն՝ Միխայիլ Ֆոն դեր Նոնների	1895 թվական
Մասնաշենք	1898 թվական
Բնակելի տուն (Նահանգապետի գրասենյակը)	1905 թվական

հուշարձան	կառուցված
Բնակելի տուն	19-րդ դարի վերջ - 20-րդ դարի սկիզբ
Բնակելի տուն	19-րդ դարի սկիզբ
Բնակելի տուն	20-րդ դարի սկիզբ
Բնակելի տուն	20-րդ դարի սկիզբ
Վարչական շենք Նահանգապետարանի	20-րդ դարի սկիզբ
Մասնաշենք	20-րդ դարի սկիզբ
Որմանկարներ	20-րդ դարի սկիզբ
Բնակելի տուն Աֆրիկյանների	19-րդ դարի վերջ - 20-րդ դարի սկիզբ
Փողոցի կառուցապատման հատվածներ. Տեր-Ղուկասովի փողոցը	1870-ական թվականներ-20-րդ դարի սկիզբ
Ակումբի շենք. Քաղաքային ակումբը (Ձանփոլադյանի թատրոն), (սպայի տուն)	1883 թվական
Որմանկարներ	
Գործարանի շենք. Գիլանյանի լիմոնադի գործարանը	1909-1911 թվականներ
Փողոցի կառուցապատման հատվածներ. Ցարական փողոցը	1860-ական թվականներ-20-րդ դարի սկիզբ
Բնակելի տուն Փանոս Սողոմոնյանի	1882 թվական
Բնակելի տուն Ֆադեյ Քալանթարյանի	20-րդ դարի սկիզբ
Բնակելի տուն Չարմայր Անդրեասյանի	19-րդ դարի վերջ
Բնակելի տուն Խաչատուր Թադևոսյանի	19-րդ դարի վերջ
Բնակելի տուն Գեղամ Թադևոսյանի	19-րդ դարի վերջ
Բնակելի տուն Ֆադեյ Թադևոսյանի	1910-ական թվականներ
Բանկի շենք. Բանկի Երևանի բաժանմունքը	1902 թվական

հուշարձան	կառուցված
Բնակելի տուն Ագիայանների	1890-ական թվականներ
Բնակելի տուն Մկրտիչ Տեր-Օհանյանի	1900-ական թվականներ
Բնակելի տուն Մկրտիչ Մկրտչյանցի	20-րդ դարի սկիզբ
Բնակելի տուն Սարգիս Հախնազարյանի	1895-1898 թվականներ
Քանդակ «Լեռնեցիների պարը»	1984 թվական
Քանդակ «Ջրավաճառ պատանին» («Երևանի Սառը Ձուրը»)	1970 թվական
Քանդակ «Վանեցի աղջիկը»	1975 թվական
Քանդակ «Վերածնված Հայաստան»	1985 թվական
Քարայր-կացարան Այգեձոր-1	քարի դար, մ.թ.ա. 20-16-րդ դարեր 14-16 դարեր
Քարայր-կացարան Այգեձոր-2	չորրորդական շրջան, մ.թ.ա. 20-16-րդ դարեր - 14-16 դարեր
Քարայր-կացարան Այգեձոր-3	մ.թ.ա. 20-16-րդ դարեր 14-16 դարեր
Քարայր-կացարան Ծիծեռնակաբերդ-1	մ.թ.ա. 20-16-րդ դարեր - 14-16-րդ դարեր
Քարայր-կացարան Ծիծեռնակաբերդ-2	մ.թ.ա. 20-16-րդ դարեր - 14-16-րդ դարեր
Քարայր-կացարան Ձորագյուղ-1	ուշ միջնադար
Քարայր-կացարան Ձորագյուղ-2	ուշ միջնադար
Քարայր-կացարան Ձորագյուղ-3	16-18-րդ դարեր
Քարայր-կացարան Նորագյուղ-1	միջին քարի դար, 15-16-րդ դարեր
Քարայր-կացարան Նորագյուղ-2	քարի դար, մ.թ.ա. 30-15-րդ դարեր
Քարայր-կացարան Նորագյուղ-3	միջին քարի դար, մ.թ.ա.

հուշարձան	կառուցված
	1-ին հզ, բրոնզի դար, 13-14 դարեր
Քարայր-կացարան Նորագյուղ-4	16-17-րդ դարեր
Քարայր-կացարան Նորագյուղ-5	16-17-րդ դարեր
Քարայր-կացարան Նորագյուղ-6	14-16-րդ դարեր
Քարայր-կացարան Նորագյուղ-7	14-16-րդ դարեր
Ֆաբրիկայի շենք. Կարի ֆաբրիկան	1930 թվական
Բնակելի տուն՝ Գաբրիել Գաբրիելյանցի	1909-1914 թվականներ
Առանձնատուն («Դերասանի տուն»)	1954 թվական
Հուշարձան Ալ. Սպենդիարյանի	1971 թվական
Մզկիթ Թափաբաշի	1687 թվական
Վիշապաբար	Ք.ա. 3-2-րդ հազարամյակ
Տապանաբար	10-17-րդ դարեր
Տապանաբար	16-17-րդ դարեր

Երևան քաղաքը գտնվում է Արարատյան դաշտավայրի հյուսիս-արևելյան մասում՝ չոր տափաստանային՝ կիսաանապատների տարրերով, լանդշաֆտային գոտում:

Տարածքի երկրաբանական կառուցվածքին մասնակցում են վերին պլիոցենից մինչև ժամանակակից հասակի նստվածքների համախմբեր, որոնք հիմնականում ներկայացված են հրաբխային, հրաբխա-նստվածքային ֆազիաներով:

Ժամանակակից ռելիեֆի ձևավորման պատմությունը սկսվում է վերին պլիոցենի ժամանակներից, երբ միոցենի նստվածքների հողմնահարված, էրոզիոն-դենուդացիոն մակերեսին սկսվել են տեղադրվել վերին պլիոցենի հասակի հրաբխային ապարներ, ինչպես նաև չորրորդական և ժամանակակից առաջացումներ:

2.2 ԿԼԻՄԱՆ

Ընդհանուր առմամբ Երևանի կլիման արտահայտված ցամաքային բնույթ է կրում՝ շոգ և չոր ամառներին հաջորդում են չափավոր ցուրտ, անկայուն ձնածածկով ձմեռները: Կլիմայի առանձնահատկությունները պայմանավորված են. ամռանը՝ հարավից՝ չոր տաք օդային զանգվածների, ձմռանը՝ հյուսիսից՝ ցուրտ օդային զանգվածների ներխուժումով:

Տեղանքի կլիմայական պայմանները բերված են ըստ Երևան-«Էրեբունի» օդերևութաբանական կայանի տվյալների:

Ջերմաստիճանի բացարձակ մինիմումը ոչ ցածր է քան -28°C , բացարձակ մաքսիմումը հասնում է $+42^{\circ}\text{C}$:

Օդի հարաբերական միջին տարեկան խոնավությունը կազմում է 61%:

Օդի միջին ջերմաստիճանները ըստ ամիսների Երևան քաղաքի հարավային արդյունաբերական շրջանի համար բերված է ստորև աղյուսակում «Շինարարական կլիմայաբանություն ՀՀՇՆ 22-01-2024» տվյալների համաձայն:

Աղյուսակ 3.1. Մթնոլորտային օդի միջին ջերմաստիճանը Էրեբունի օդերևութաբանական կայանի տվյալներով

Օդերևութաբանական կայանը	Բարձրությունը ծովի մակարդակից, մ	Միջին ջերմաստիճանը ըստ ամիսների, C°												Միջին տարեկան	Բացարձակ նվազագույն	Բացարձակ առավելագույն
		1	2	3	4	5	6	7	8	9	10	11	12			
Էրեբունի	888	-3.6	-1.0	5.3	12.5	17.4	21.8	25.8	25.2	20.5	13.3	6.3	-0.2	11.9	-28	42

Աղյուսակ 3.2. Օդի հարաբերական խոնավությունը Էրեբունի օդերևութաբանական կայանի տվյալներով

Բնակավայրի անվանումը	Օդի հարաբերական խոնավությունը ըստ ամիսների, %												Միջին տարեկան	Ամենացուրտ ամսվա օդի հարաբերական խոնավությունը, %		Ամենատաք ամսվա օդի հարաբերական խոնավությունը, %	
														Միջին ամսական	Միջին ամսական, ժամը 15-ին	Միջին ամսական	Միջին ամսական, ժամը 15-ին
	1	2	3	4	5	6	7	8	9	10	11	12					
Էրեբունի	79	75	62	56	57	49	45	46	49	62	73	79	61	79	67	45	28

Աղյուսակ 3.3. Մթնոլորտային տեղումները Էրեբունի օդերևութաբանական կայանի տվյալներով

Բնակավայրի անվանումը	Տեղումների քանակը միջին ամսական / օրական առավելագույն, մմ												Տարեկան	Տեղումների քանակը նոյեմբեր-մարտ ամիսներին, մմ	Տեղումների քանակը ապրիլ-հոկտեմբեր ամիսներին, մմ
	Ըստ ամիսների														
	1	2	3	4	5	6	7	8	9	10	11	12			
Էրեբունի	24	23	32	35	45	23	11	8	12	29	28	21	291	128	163
	24	23	34	29	42	34	29	37	51	35	36	28	51		

Աղյուսակ 3.5. Քամու պարամետրերը էրեբունի օդերևութաբանական կայանի տվյալներով

Բնակավայրի անվանումը	Ամիսներ	Կրկնելիություն, % /միջին արագություն, մ/վրկ ըստ ուղղությունների								Անոտորի կրկնելիությունը,%	Միջին ամսական արագությունը,մ/վ	Գերակշռող ուղղությունը հունիս-օգոստոս ամիսներին	Միջին արագություններից նվազագույնը ըստ ուղղությունների հուլիսին, մ/վ	Գերակշռող ուղղությունը դեկտեմբեր-ձետրվար ամիսներին	Միջին արագություններից նվազագույնը ըստ ուղղությունների հունվարին, մ/վ
		Հյուսիսային (Հս)	Հյուսիս-արևելյան (ՀսԱրլ)	Արևելյան (Արլ)	Հարավ-արևելյան (ՀվԱրլ)	Հարավ (Հվ)	Հարավ-արևմտյան (ՀվԱրմ)	Արևմտյան (Արմ)	Հյուսիս-Արևմտյան (ՀսԱրմ)						
1	2	3	4	5	6	7	8	9	10	11	12	13	14	15	16
Էրեբունի	Հունվար	4	9	11	14	21	25	12	4	76	0,7	Հվ	2.4.	Հվ	2.7
		2.2	2.2	2.2	2.9	2.7	2.3	2.6	2.7						
	Ապրիլ	7	14	8	16	20	16	13	6	45	1,9				
		3.1	3.2	2.8	4.0	3.1	3.0	3.8	3.6						
	Հուլիս	17	28	4	9	17	13	8	4	36	2.8				
		5.2	5.7	2.8	2.7	2.4	2.7	2.9	4.3						
	Հոկտեմբեր	6	17	10	10	21	20	10	5	63	1,0				
		2,9	2,5	2,1	2,5	2,3	2,4	2,9	3.5						

2.3 Օդային ավազան

Երևան քաղաքի մթնոլորտային օդի աղտոտվածությունը վերահսկվում է ՀՀ Շրջակա միջավայրի նախարարության «Հիդրոօդերևութաբանության և մոնիտորինգի կենտրոն» ՊՈԱԿ (Էկոմոնիտորինգ) կողմից:

Երևան քաղաքում կատարվում են փոշու, ծծմբի երկօքսիդի, ազոտի օքսիդների, ածխածնի մոնօքսիդի և գետնամերձ օզոնի դիտարկումներ: Քաղաքում գործում է 42 շարժական դիտակետ և 5 անշարժ դիտակայան (№1, №2, №7, №8, №18), որից երկուսում՝ №2 և №18 կատարվում են միայն ակտիվ նմուշառում, իսկ մնացած 3 դիտակայանում (№1, №7, №8)՝ ինչպես ակտիվ, այնպես էլ ավտոմատ դիտարկումներ:

Սույն հայտում նախատեսված միջոցառումների արդյունքում՝ օդային ավազանի աղտոտվածության լրացուցիչ ավելացում չի սպասվում:

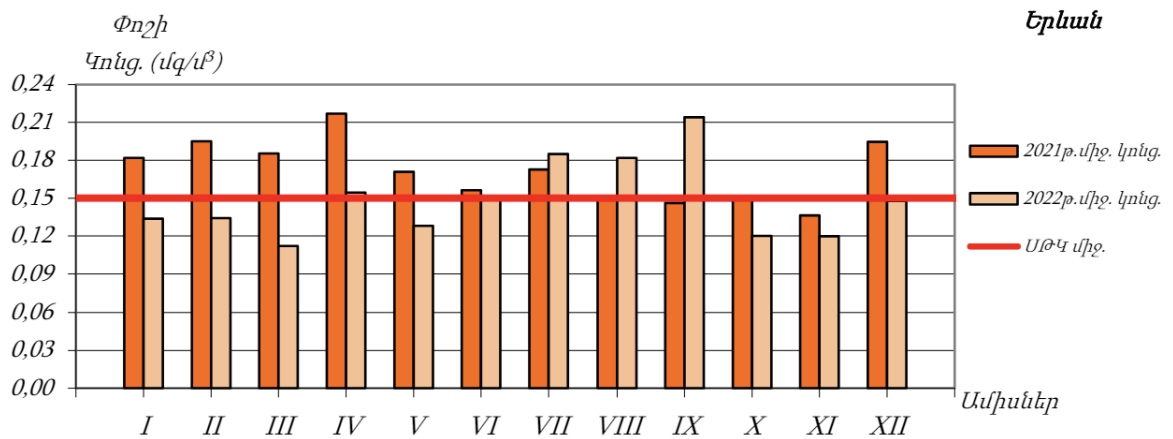

Գծապատկեր 18. Երևան քաղաքի մթնոլորտային օդում փոշու միջին ամսական կոնցենտրացիայի փոփոխությունը 2021-2022 թթ.

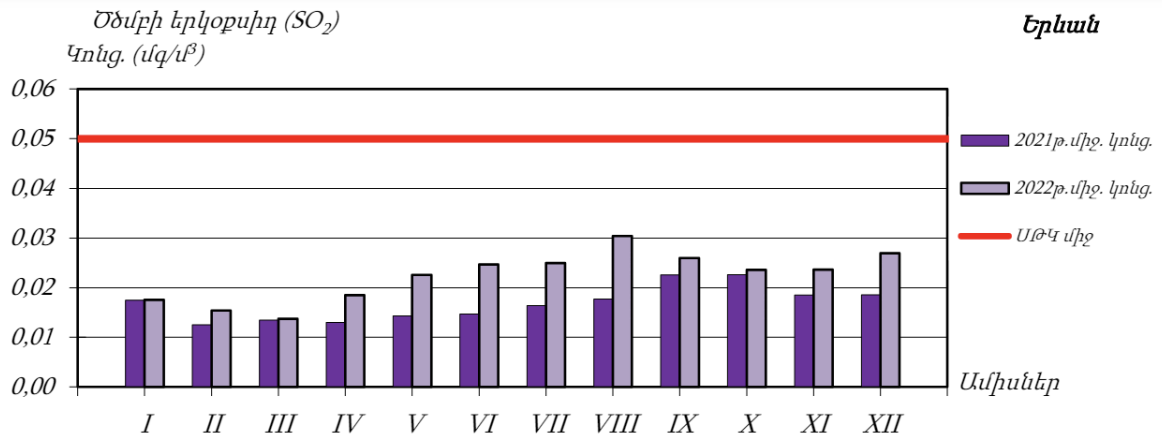

Փճապատկեր 19. Երևան քաղաքի մթնոլորտային օդում ծծմբի երկօքսիդի միջին ամսական կոնցենտրացիայի փոփոխությունը 2021-2022 թթ.

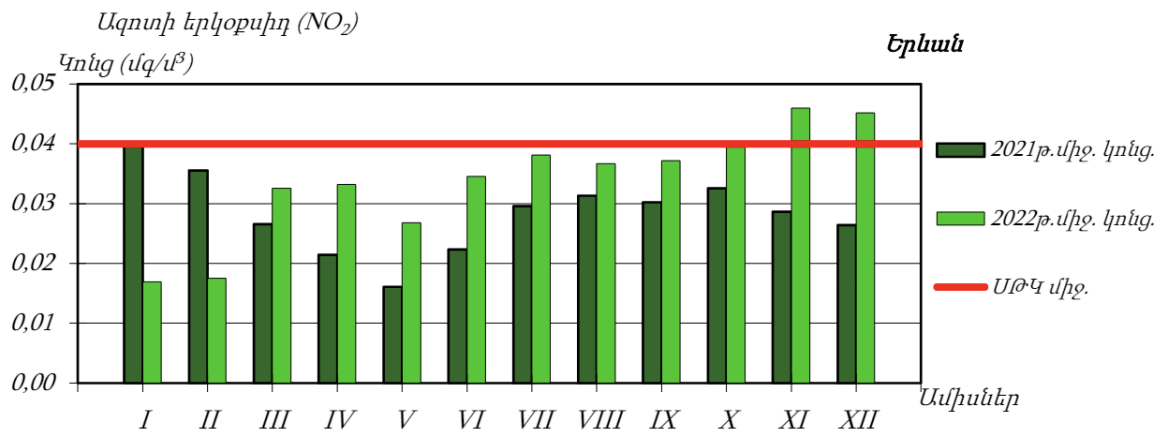

Փճապատկեր 20. Երևան քաղաքի մթնոլորտային օդում ազոտի երկօքսիդի միջին ամսական կոնցենտրացիայի փոփոխությունը 2021-2022 թթ.

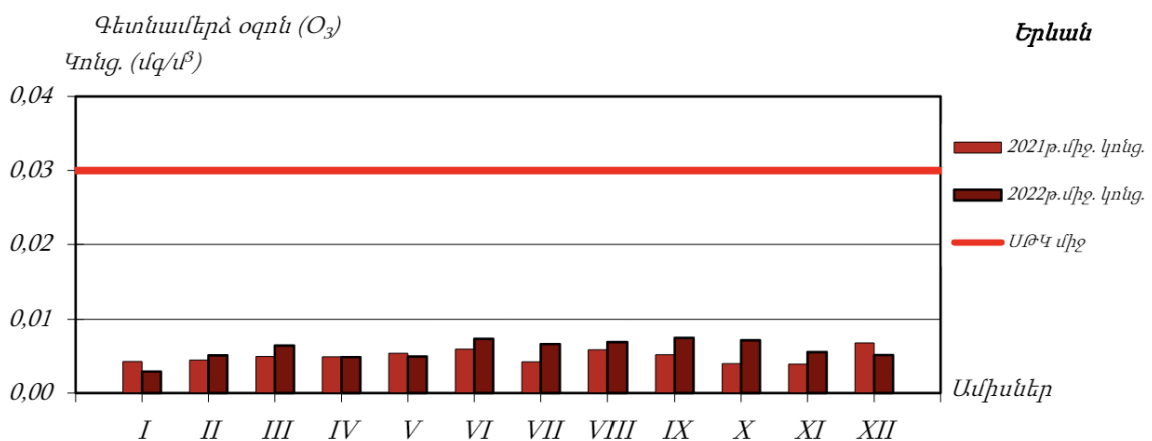

Փճապատկեր 21. Երևան քաղաքի մթնոլորտային օդում զեղանակառատ օզոնի միջին ամսական կոնցենտրացիայի փոփոխությունը 2021-2022 թթ.

2.4 Ջրային ռեսուրսներ

ՀՀ տարածքում ջրային ռեսուրսների ֆոնային աղտոտվածությունը նույնպես վերահսկվում է «Հիդրոոդերևութաբանության և մոնիթորինգի կենտրոն» ՊՈԱԿ կողմից, որի տվյալները 2022 թվականի ամփոփ տեղեկանքից բերված են ստորև:

ՀՀ կառավարության կողմից «Կախված տեղանքի առանձնահատկություններից՝ յուրաքանչյուր ջրավազանային կառավարման տարածքի ջրի որակի ապահովման նորմերը սահմանելու մասին» որոշմամբ (ՀՀ կառավարության 2011 թվականի հունվարի 27-ի N 75Ն որոշում) ՀՀ-ում մակերևութային ջրերի որակի գնահատման համակարգը ջրի քիմիական որակի յուրաքանչյուր ցուցանիշի համար տարբերակում է կարգավիճակի հինգ դաս՝ «գերազանց» (1-ին դաս), «լավ» (2-րդ դաս), «միջակ» (3-րդ դաս), «անբավարար» (4-րդ դաս) և «վատ» (5-րդ դաս): Ջրի քիմիական որակի ընդհանրական գնահատականը ձևավորվում է վատագույն որակ ցուցաբերող ցուցանիշի դասով:

ՀՀ տարածքում ջրերի կառավարումը կատարվում է 14 գետավազանային կառավարման տարածքների միջոցով:

Հրազդանի ջրավազանային կառավարման տարածք

Հրազդան գետի Երևանի հատվածում ջուրը «վատ» որակի է (5-րդ դաս). պայմանավորված է լուծված թթվածնով, ԹԿՊ₅-ով, ԹՔՊ-ով, ամոնիում և ֆոսֆատ իոններով, մանգանով, ընդհանուր անօրգանական ազոտով, ընդհանուր ֆոսֆորով և կախված մասնիկներով:

Գետառ գետի ջրի որակը գետաբերանի հատվածում գնահատվել է «վատ» (5-րդ դաս)՝ պայմանավորված ամոնիում իոնով, վանադիումով, ընդհանուր անօրգանական ազոտով և ընդհանուր ֆոսֆորով:

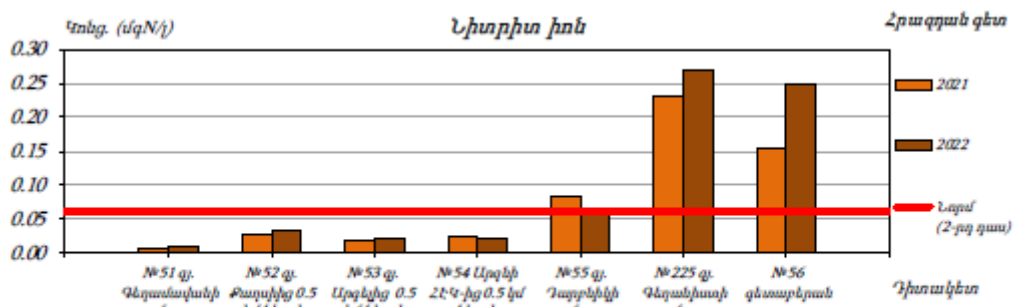

Գծապատկեր 86. Հրազդան գետի ջրում նիտրիտ իոնի կոնցենտրացիան 2021-2022թթ.

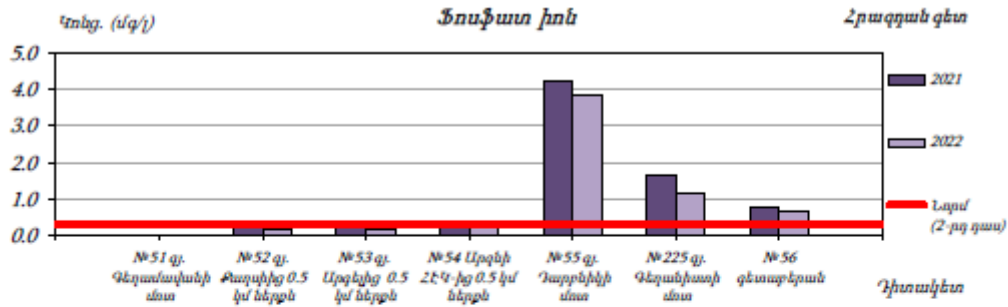

Գծապատկեր 87. Հրազդան գետի ջրում ֆոսֆատ իոնի կոնցենտրացիան 2021-2022թթ.

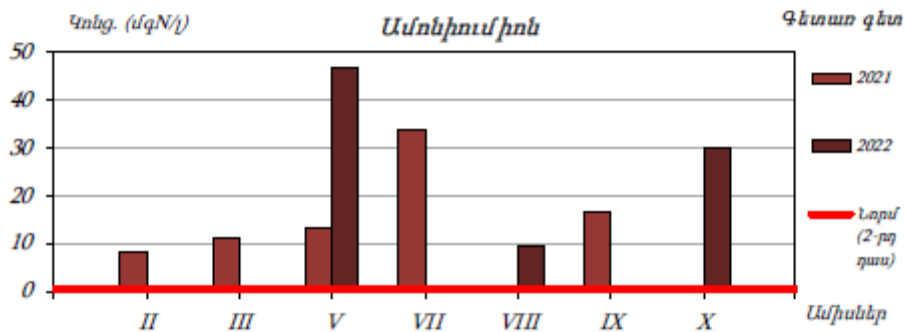

Գծապատկեր 88. Գետառ գետի ջրում ամոնիում իոնի կոնցենտրացիան 2021-2022թթ.

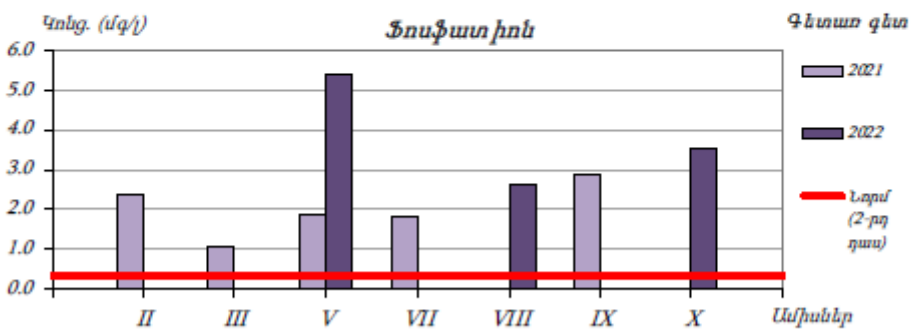

Գծապատկեր 89. Գետառ գետի ջրում ֆոսֆատ իոնի կոնցենտրացիան 2021-2022թթ.

Նախատեսվող գործունեությունը ջրային ավազանի աղտոտվածությունը չի ավելացնի, քանի որ նախատեսված են անհրաժեշտ միջոցառումներ հնարավոր ազդեցությունների նվազեցմանն ուղղված:

2.5 Հողերի նկարագիրը

Հողերը

Տարածաշրջանում հանդիպում են հողածածկի հետևյալ տիպերը.

- ❖ Բաց շագանակագույն խճաքարային տեղ-տեղ կարբոնատային ցեմենտացած
- ❖ Կիսաանապատային գորշ խճաքարային տեղ-տեղ կարբոնատային
- ❖ Պլեոհիդրոմորֆ կապակցված մնացորդային ալկալիացած աղակալած:

2.6 Հիմնային աշխատանքներ

Նախատեսվող գործունեության նախագիծը ենթադրում է նաև հիմքերի փորման աշխատանքների իրականացում: Ե/բ հիմքերի տեղադրման համար կատարվելու է մոտ 25000 խմ ընդհանուր ծավալով փորման աշխատանքեր հանվող 21000 խմ ծավալով զանգվածը կտեղափոխվի Երևանի քաղաքապետարանի կողմից օրենքով սահմանված կարգով հատկացված վայր, մնացած մասը՝ կարճաժամկետ կպահվի շինարարական հրապարակում և կօգտագործվի որպես հետլիցք:

Շինարարական աշխատանքների իրականացման տարածքում հողաբուսաշերտը բացակայում է:

2.7 Կենսաբազմազանություն

Բուսական աշխարհ: Նախատեսվող գործունեության տարածքը բուսաաշխարհագրական տեսակետից պատկանում է Երեւանի ֆլորիստիկ շրջանին, որին սովորաբար յուրահատուկ են կիսաանապատային եւ անապատային բուսածածկույթը, տարածքի հարեւանությամբ հանդիպող սակավ բուսատեսակները հիմնականում քսերոֆիտներ (չորասերներ) են: Ընդհանուր առմամբ, Երեւանի ֆլորիստիկ շրջանին բնորոշ, քսերոֆիտ, օշինդրային կիսաանապատների բուսածածկ ոչ բնակելի, ոչ արտադրական, բնական բուսածածկով տարածքներում կարող է աչքի ընկնել տեսակային հարուստ բազմազանությամբ: Որպես կանոն, այս տեսակները տարածված են ոչ աղակալված, մակերեսային քարքարոտ գորշ հողերի վրա եւ ներկայացված են օշինդրաէֆեմերային-կիսաանապատային եւ հալոֆիլ-անապատային տիպերով: Օշինդրային կիսաանապատների հիմնական բաղադրիչը օշինդր բուրավետն է (*Artemisia fragrans*), որը մինչեւ 50 սմ բարձրության, փայտացած առանցքով կիսաթփիկ է: Այն գարնանը եւ ամռանը պահպանում է իր մոխրագույն տեսքը, աշնանը ծածկվում է մանր դեղին ծաղիկներով: Գարնանը այդ թփերի միջ եւ ընկած տարածությունը զբաղեցնում են էֆեմերները՝ *Ceratocephalus falcatus*, *Ziziphora tenuiflor*, *Ziziphora persica*, *Alyssium desertorium*, *Poa bulbosa*, *Bromus tectorium*, *Lepidium vesicarium* տեսակներով: Հունիսի կեսերին, տեղումների քանակին նվազեցման եւ օդի ջերմաստիճանի բարձրացման հետ այս տեսակները չորանում են: Սակայն աշնանը տեղումների ավելացման հետ մեկտեղ օշինդրային անապատները վերակենդանանում են, ծաղկում են՝ օշինդրը (*Artemisia*), *Kochia prostata*, *Noaea mucronata* եւ այլ բուսատեսակներ: Ուշ աշնանը եւ ձմռանը հողը ծածկվում է աճող էֆեմերների կանաչ գորգով: Երեւանի ֆլորիստիկ շրջանին բնորոշ, Կարմիր գրքում գրանցված բուսատեսակներից են՝ *Acorus calamus* L. (Խնկեղեգճահճային), *Lepidium lyratum* L. (Նվարդակքնարածեւ), *Salsola tamamschjanae* Iljin (Օշան Թամամշյանի), *Astragalus paradoxus* Bunge (Գագտար օրինակ), *Glycyrrhiza echinata* L. (Մատուտակ խոզանավոր), *Rhizocephalus orientalis* Boiss. (Արմատագլխիկ արեւելյան): Նշված բուսատեսակները հանդիպում են Երեւանի ֆլորիստիկ շրջանում, սակայն ծրագրի համար նախատեսված տարածքներում տարածման արեւալներ չունեն: Նախնական ուսումնասիրությունների եւ գրականական տվյալների նույնականացման

արդյունքում բուն նախատեսվող գործունեության իրականացման տարածքում ՀՀ Կարմիր գրքում գրանցված բույսեր չեն հայտնաբերվել:

Կենդանական աշխարհ: Նախատեսվող գործունեության հարակից տարածքներին եւ ընդհանուր լանդշաֆտային գոտուն բնորոշ կաթնասունների տեսակային կազմից ամենուրեք հանդիպում են՝ *Mucrotus arvalis* Pall. (դաշտամուկ), մի քանի տեսակ չղջիկներ՝ *Nyctalus noctula* (շեկիրիկնաչղջիկը), *Vespertilio ognevi* (Օգնեւիմաշկեղը), միջատակերներ (*Hemiechinus auritus*, *Mustela nivalis*): Անողնաշար կենդանատեսակներից տարածաշրջանում հանդիպում են՝ *Phytodrymadusa armeniaca* (ծղրիղներ), *Nocarodes armenus* (մորեխներ), *Amphicoma eichleri*, *Cantharis araxicola* (բզեզներ), *Zodarion petrobium* (սարդեր): Կարիճներից հանդիպում է միայն *Buttus caucasicus*-ը: Նախատեսվող գործունեության իրականացման տարածից դուրս բնական, տնտեսական գործունեության մեջին տեսիվ ներգրավվածություն չունեցող տարածքներում Կարմիր գրքում գրանցված կենդանիների տեսակներից կաթնասուններից կարող են հանդիպել *Rhinolophus Mehelyi* (Մեհելիիպայտաքիթ), (*Barbastella leucomelas*,) Ասիական լայնականջ չղջիկ, (*Miniopterus schreibersi*) Սովորական երկարաթեւ չղջիկ: Թռչուններից՝ (*Circaetus galicus galicus*) Եվրոպական օձակերը, (*Merops superciliosus persicus*) Պարսկական կանաչ մեղվակերը, (*Sylvia nisoria nisoria*) Եվրոպական ճուռական մանշահրիկը, (*Luscinia svecica occidentalis*), Իրանական կապտափողը, (*Remiz pendulinus menzbieri*) Իրանական սովորական ճոճհավը եւ այլն, սողուններից՝ (*Eumeces schneideri*) Երկարաթեւ սցնիկը, (*Mabuya aurata*) Ոսկեգույն մաքույա, (*Elaphe hohonaekeri*) Անդրկովկասյան սահնօձ:

2.8 Թափոնների կառավարում

Երևանի տարածքում աղբահանության նպատակով բնակելի թաղամասերում տեղադրված են աղբահավաք տարողություններ և աղբարկղներ: Աղբահեռացումը կատարվում է կանոնավոր:

Շինարարական աշխատանքների ընթացքում, առաջացող թափոնատեսակներն են՝ կենցաղային աղբը /ծածակագիրը՝ 9120040001004/՝ 23.04 տ, որը կհավաքվի աղբահավաք կոնտեյներներում և կտեղափոխվի մոտակա աղբավայր, և մոտ 1370 խմ շինարարական աղբը /ծածակագիրը՝ 9120060101004/ (այդ թվում շինությունների քանդումից առաջացող), ամբողջությամբ տեղափոխվելու է տեղական ինքնակառավարման մարմինների կողմից հատկացված վայր՝ Էրեբունի վարչական շրջանի նուբարաշենի խճուղի 4 հասցեում գտնվող տարածք:

Փորման աշխատանքների ընթացքում առաջացած վտանգավոր նյութերով չաղտոտված հող (ծածկագիրը՝ 31401100 08 99 5) 21000 խմ ծավալով, կտեղափոխվի Երևանի քաղաքապետարանի կողմից օրենքով սահմանված կարգով հատկացված վայր:

3 ՇՐՋԱԿԱ ՄԻՋԱՎԱՅՐԻ ՎՐԱ ՀՆԱՐԱՎՈՐ ԱԶԴԵՑՈՒԹՅՈՒՆԸ ԵՎ ՎՆԱՍԱԿԱՐ ԱԶԴԵՑՈՒԹՅԱՆ ԲԱՑԱՌՄԱՆԸ, ՆՎԱԶԵՑՄԱՆՆ ՈՒ ՓՈԽՀԱՏՈՒՑՄԱՆՆ ՈՒՂԴՎԱԾ ԲՆԱՊԱՀՊԱՆԱԿԱՆ ՄԻՋՈՑԱՌՈՒՄՆԵՐԻ ԾՐԱԳԻՐ

Բոլոր տիպի շինարարական աշխատանքները պետք է կատարել պահպանելով պետական նորմերը, կանոնները, ստանդարտները, ինչպես նաև նախագծի տեխնիկական պայմանները:

Շինարարական հրապարակը կազմակերպելիս ղեկավարվել Քաղաքաշինության, տեխնիկական և հրդեհային անվտանգության տեսչական մարմնի կողմից հաստատված դրույթներով, շինարարական հրապարակի հակահրդեհային անվտանգության պատասխանատվությունը կրում է անմիջապես շինարարության ղեկավարը կամ նրան փոխարինող անձը:

Երեկոյան ժամերին դադարեցնել աղմկոտ աշխատանքների կատարումը:

3.1 ՌԻՍԿԵՐԻ ԳՆԱՀԱՏՈՒՄ

Ներկայացվող գործունեության իրականացման ժամանակ շրջակա միջավայրի վրա ազդեցությունները հիմնականում կապված են՝

- փորման բեռնման աշխատանքների,
- հողային զանգվածների տեղափոխման,
- շինարարական տեխնիկայի շահագործման,
- ջրամեկուսացման համար օգտագործվող նյութերի օգտագործման,
- բետոնային աշխատանքների հետ:

Թվարկված աշխատանքների ազդեցությունը նվազեցնելու նպատակով նախատեսված են բնապահպանական միջոցառումներ, որոնք ներառված են բնապահպանական կառավարման պլանում:

Սույն հայտում բերված են հիմնական բնապահպանական միջոցառումները ըստ ազդեցության ուղղությունների:

3.2 ԱՐՏԱՆԵՏՈՒՄՆԵՐԻ ԱՂԲՅՈՒՐՆԵՐԸ

Ներկայացվող աշխատանքների կատարման ընթացքում հիմնական ռիսկերը կապված են արտանետումների հետ, որոնց ցանկը բերված է ստորև՝

- փոշու արտանետումներ արտադրամասերի քանդման և հիմքերի փորման ընթացքում
- վառելիքի արտանետումներ շինարարական տեխնիկայի շահագործման ժամանակ (CO, NOx):

3.3 ԲՆԱՊԱՀՊԱՆԱԿԱՆ ՄԻՋՈՑԱՌՈՒՄՆԵՐԻ ԸՆԴՀԱՆՈՒՐ

ՆԿԱՐԱԳՐՈՒԹՅՈՒՆ

3.3.1 ՄԹՆՈԼՈՐՏԱՅԻՆ ՕԴ

Օդային ավազանը աղտոտումից պահպանելու համար նախատեսված են՝

- Քանդման և շինարարական աշխատանքների /փոշեգոյացնող աշխատանքներ/ ընթացքում անհրաժեշտ է իրականացնել ջրցան,
- պարբերաբար ստուգել շինարարական տեխնիկայի և փոխադրամիջոցների տեխնիկական վիճակը և իրականացնել կարգադրում:
- շինարարական նյութերի (հատկապես սորուն շինարարական նյութերի դեպքում, ինչպիսիք են ավազը, խիճը, հողը և այլն) տեղափոխումը պետք է իրականացվի փակ ծածկով մեքենաներով.
- սորուն նյութերի պահեստները ծածկել համապատասխան բարձրությամբ թաղանթով, ինչը կանխարգելում է փոշու տարածումը:

3.3.2 ՋՐԱՅԻՆ ՌԵՍՈՒՐՍՆԵՐ

Ջրային ռեսուրսների արդյունավետ օգտագործման նպատակով նախատեսվել են հետևյալ միջոցառումները.

- ջրցանի ծավալները հաշվարկվում են այնպես, որ չառաջանան մակերևութային հոսքեր և ջուրը բավականացնի միայն փոշենստեցման համար,
- անձրևների ժամանակ առաջացող շինարարական հոսքաջրերը կուղորդվեն պարզաբան: Անձրևաջրերի նստեցման պարզաբանները գտնվում են շինարարական հրապարակին կից, ցածրադիր հատվածներում իրենցից ներկայացնում են պլաստմասե 2 հատ 100 խմ ծավալով տարողություններ, որի ծավալը ընտրվել է հաշվի առնելով, որ շինարարական աշխատանքները միաժամանակ կիրականացվեն 2000 քմ մակերեսով տարածքի վրա: Պարզաբանում տեղի է ունենում մեխանիկական նստեցում, պարզեցված ջուրը կօգտագործվի տարածքի ջրցանման համար, իսկ փոքր քանակներով նստվածքը կհեռացվի որպես շինադբ:

3.3.3 ՀՈՂԱՅԻՆ ՌԵՍՈՒՐՍՆԵՐ

Հողային ռեսուրսների պահպանության համար նախատեսվում են.

- Շինարարական նյութերը կտեղադրվեն բետոնապատ մակերեսի վրա,
- Շինարարական գործընացներում ներգրավված տեխնիկայից նավթանյութերի արտահոսքի հավանականությունը նվազեցնելու նպատակով, անհրաժեշտ է, որ այդ տարածքներում ապահովվի սարքավորումների և մեքենաների պատշաճ տեխնիկական վիճակ, ինչպես նաև ներգրավվի ժամանակակից տեխնիկական միջոցներ:
- աշխատանքների ավարտից հետո կմաքրվեն բոլոր տարածքները և առաջացած թափոնները կտեղափոխվեն ինքնակառավարման մարմնի կողմից հատկացված աղբավայր,

3.3.4 ԿԱՆԱՀԱՊԱՏՈՒՄ

Կանաչապատումը իրականացվելու է համաձայն բարեկարգման, արդիականացման և կանաչապատման նախագծի, որը կներկայացվի Երևանի քաղաքապետարանի բնապահպանության վարչության համաձայնեցմանը: Ջրոյական նիշում կանաչապատ մակերեսը կազմում է 1300 քմ:

- Տարածքում նախատեսվում է տնկել Գնդաձև ակացիա – 4 հատ, Ուռենի բարելոնական 2 հատ, Թույա - 2 հատ, Գնդաձև թույա – 3 հատ, Յասաման - 3 հատ, վարդեր գետնատարած – 10 հատ, Բոցենի 30 հատ, Վաղենակ – 24 հատ, Սոխաձաղիկ 300 հատ: Վերջնական տեսակային կազմը և քանակները կհստակեցվի կանաչապատման նախագիծը Երևան համայնքի կողմից հաստատելուց հետո:
- Կանաչապատ տարածքների ներքին ոռոգման ցանցը նախատեսվում է կաթիլային
- Նախատեսվող կանաչապատման աշխատանքների համար անհրաժեշտ կլինի բուսահողի լիցք մոտ 120 խմ, որի ձեռքբերումը, տեղափոխումը և օգտագործումը կիրականացվի գործող օրենսդրության պահանջներին համապատասխան՝ նախապես համաձայնեցվելով Երևանի քաղաքապետարանի հետ: Կանաչապատ տարածքների ոռոգումը իրականացվելու է հարևանությամբ անցնող ոռոգման ցանցից: Հաշվի առնելով այն հանգամանքը, որ շինարարության ժամկետը սահմանված է շինարարության տրամադրումից հետո 48 ամիս, նշված հարցը կհստակեցվի մոտ 3 տարի հետո:
- Կանաչապատման աշխատանքներն կիրականացվեն ՀՀ կառավարության 08.02.2018 թվականի N 108-Ն որոշման համապատասխան:

3.3.4 ԱՐՏԱԿԱՐԳ ԻՐԱՎԻՃԱԿՆԵՐԻ ՊԱՏՐԱՍՏՎԱԾՈՒԹՅՈՒՆԸ

Շինարարական աշխատանքների ընթացքում հնարավոր արտակարգ իրավիճակներն են՝

- Հրդեհի առաջացումը
- Հեղուկ նյութերի արտահոսքը
- Աշխատողների վնասվածքները
- Շահագործվող տեխնիկայի հետ վթարները:

Արտակարգ իրավիճակներին արագ արձագանքելու համար նախատեսված են հետևյալ միջոցառումները՝

- Մինչ աշխատանքների սկիզբը ոլոր աշխատողները, այդ թվում նաև վարորդները, անցնում են հրահանգավորում ըստ աշխատանքի անվտանգության կանոնների: Հրահանգավորումը իրականացնում է աշխատանքների ղեկավարը:
- հակահրդեհային անվտանգության միջոցառումների ապահովման նպատակով տարածքում նախատեսվում է հրշեջ հիդրանտի տեղադրում:
- Մինչ աշխատանքների սկիզբը շինարարական հարթակը և տրանսպորտային միջոցները հազեցվում են հրդեհաշիջման առաջնային միջոցներով ու դեղարկղիկով, իսկ աշխատողներն անցնում են դրանց ճիշտ օգտագործմանն, ինչպես նաև առաջին բուժօգնության ցուցաբերմանն ուղղված հրահանգավորում:
- Շինարարական աշխատանքների ժամանակ՝

ա) մշտապես իրականացնել շինարարական հրապարակի, բաց պահեստների հակահրդեհային միջտարածությունների ժամանակին մաքրում հրդեհավտանգ թափոններից և աղբից, քանի որ հակահրդեհային միջտարածությունները չեն կարող օգտագործվել նյութերի, սարքավորումների, տարաների պահեստավորման, ավտոտրանսպորտային տեխնիկայի կայանման համար,

բ) հրդեհաշիջման համար նախատեսված ջրադրյուրների ճանապարհները և անցումները պետք է միշտ ազատ լինեն, շինարարության ընթացքում ճանապարհների փակման դեպքում, ջրային աղբյուրներին մոտենալու կամ այդ

հատվածով անցնելու նպատակով տեղադրել շրջանցման ուղղությունը ցույց տվող ցուցանակներ,

զ) շինարարական աշխատանքների տեղամասերում տեղադրել հրդեհաշիջման սկզբնական միջոցներ, փակցնել հակահրդեհային անվտանգության պաստառներ, հրդեհների մասին ուղեցույց-հիշեցումներ և այլն:

- Հեղուկ նյութերը տեղափոխվելու են շինարարական հարթակ օգտագործումից առաջ և պահվելու են հատուկ տակդիրների վրա՝ հնարավոր արտահոսքերը բացառելու համար:
- բոլոր աշխատողներին տրվելու են անհատական պաշտպանության միջոցներ: Հնարավոր վնասվածքների դեպքում տուժածին կցուցաբերեն առաջին բուժօգնության, ապա, անհրաժեշտության դեպքում, կտեղափոխվի քաղաքի մոտակա բժշկական հաստատությունը:
- Նախատեսվող բազմաբնակարան բնակելի շենքում առկա վտանգավոր օբյեկտները «Տեխնիկական անվտանգության ապահովման պետական կարգավորման մասին» ՀՀ օրենքով նախատեսված կարգով կներկայացվեն տեխնիկական անվտանգության փորձաքննությունների:
- Անվտանգության նկատառումներից ելնելով շին.հրապարակում կտեղադրվեն կողմնակի անձանց մուտքը արգելող նշաններ, և շինհրապարակը կապահովվի լուսավորությամբ:
- իրականացվող շինարարական աշխատանքների ընթացքում ղեկավարվել Առողջապահության նախարարի 2012 թվականի սեպտեմբերի 19-ի թիվ 15-Ն հրամանով հաստատված սանիտարական կանոնների և նորմերի պահանջներով:

Ըստ նախնական գնահատման, ապահովվելով նշված միջոցառումների պատշաճ մակարդակով իրականացումը, կարելի է արտակարգ իրավիճակների և առողջապահական ռիսկը հասցնել նվազագույնի, իսկ առաջացման դեպքում արագ և արդյունավետ հակազդել դրանց:

3.3.5 ԱՂՄՈՒԿԻ և ԹՐԹՈՒՄՆԵՐԻ ԱԶԴԵՑՈՒԹՅՈՒՆ

Շինարարության ընթացքում աղմուկի և թրթռումների մակարդակը կապված է լինելու շինարարական տեխնիկայի, սարքավորումների և տրանսպորտային միջոցների աշխատանքի հետ: ՀՀ-ում աղմուկի մակարդակը կանոնակարգվում է համաձայն՝ ՀՀ Առողջապահության նախարարի 2002թ. մարտի 6-ի՝ «ԱՂՄՈՒԿՆ ԱՇԽԱՏԱՏԵՂԵՐՈՒՄ, ԲՆԱԿԵԼԻ ԵՎ ՀԱՍԱՐԱԿԱԿԱՆ ՇԵՆՔԵՐՈՒՄ ԵՎ ԲՆԱԿԵԼԻ ԿԱՌՈՒՑԱՊԱՏՄԱՆ ՏԱՐԱԾՔՆԵՐՈՒՄ» N2-III-11.3 ՍԱՆԻՏԱՐԱԿԱՆ ՆՈՐՄԵՐ N2-III-11.3 ՀԱՍՏԱՏԵԼՈՒ ՄԱՍԻՆ N 138 հրամանի և ՀՀ Քաղաքաշինության նախարարի 2014թ. մարտի 17-ի՝ ՀՀՇՆ 22-04-2014 «ՊԱՇՏՊԱՆՈՒԹՅՈՒՆ ԱՂՄՈՒԿԻՑ» ՇԻՆԱՐԱՐԱԿԱՆ ՆՈՐՄԵՐԸ ՀԱՍՏԱՏԵԼՈՒ ԵՎ ՀԱՅԱՍՏԱՆԻ ՀԱՆՐԱՊԵՏՈՒԹՅԱՆ ՔԱՂԱՔԱՇԻՆՈՒԹՅԱՆ ՆԱԽԱՐԱՐԻ 2001 ԹՎԱԿԱՆԻ ՀՈԿՏԵՄԲԵՐԻ 1-Ի N 82 ՀՐԱՄԱՆՈՒՄ ՓՈՓՈԽՈՒԹՅՈՒՆ ԿԱՏԱՐԵԼՈՒ ՄԱՍԻՆ N79-Ն հրամանի պահանջներին համապատասխան: Ավտոմեքենաների և սարքավորումների աշխատատեղերում աղմուկի մակարդակը 80 դԲ (A) գերազանցելու դեպքում աշխատողները պետք է օգտագործեն անհատական պաշտպանական միջոցներ (գլխարկներ, ականջակալներ և այլն): Բնակավայրերի համար աղմուկի սահմանված թույլատրելի մակարդակը ցերեկային ժամերի համար կազմում է 55 դԲ (A), կամ ֆոնային մակարդակի ոչ ավել քան 3 դԲ (A) ավելացում: Հաշվի առնելով շինարարական աշխատանքների կարճաժամկետ բնույթը, աշխատակիցների վրա աղմուկի ազդեցությունը կրելու է կարճատև և ժամանակավոր բնույթ: Շինարարության ընթացքում շին հրապարակում աշխատելու են տարբեր մեքենաներ և մեխանիզմներ, որոնց աղմուկի մակարդակի գումարային ազդեցությունը հնարավոր է գերազանցի սահմանված նորմերը: Սակայն դա լինելու է ոչ անընդմեջ, ժամանակավոր: Շինարարական աշխատանքները կատարվելու են ցերեկային ժամերին: Աղմուկի մակարդակը նվազեցնելու նպատակով հայտում նախատեսվում են համապատասխան բնապահպանական միջոցառումներ, որոնց կիրառման դեպքում շինարարական աղմուկի և թրթռումների մակարդակը շինհրապարակին հարակից տարածքում չի գերազանցի ՀՀ օրենսդրությամբ սահմանված նորմերը: Շինարարության փուլում աղմուկի և թրթռումների մակարդակը նվազեցնելու նպատակով նախատեսվում է.

- շինարարական աշխատանքները և տրանսպորտի տեղաշարժը կազմակերպել ցերեկային ժամերին, - կառուցապատման տարածքում ձայնակլանիչ նյութերի և կոնստրուկցիաների կիրառում,
- շինարարական աշխատանքներում ներգրավվելու են ժամանակակից աղմուկի առաջացման ցածր ցուցանիշներ ունեցող տեխնիկական միջոցներ,
- տրանսպորտային միջոցները և սարքերն օգտագործել սարքին վիճակում,
- պարբերաբար կստուգվեն և կկարգաբերվեն տրանսպորտային միջոցների շարժիչները,
- բացառել շինարարության ընթացքում օգտագործվող մեքենաների կայանումը բնակելի տների, այլ հասարակական շենքերի հարևանությամբ,

- օգտագործվող շին տեխնիկան և մեքենաները պետք է ապահովված լինեն համապատասխան խլացուցիչներով,
- պահպանել աղմուկի, վիբրացիայի, արտանետվող գազերի թույլատրելի նորմերը, կատարել չափագրում,
- շինհրապարակում աղմուկի մակարդակը գերազանցելու դեպքում աշխատողներին ապահովել ականջակալներով: Շահագործման փուլում բնակելի շենքում նախատեսվում է.
- օդափոխման և օդի լավորակման համակարգերում աղմուկի խլացուցիչների կիրառում,
- օգտագործվող ձայնամեկուսիչ, ձայնակլանիչ, թրթռամարիչ նյութերի օգտագործում՝ առաջնորդվելով համապատասխան մարմինների եզրակացություններով:
- Աշխատանքային գոտու աշխատավայրում և մոտակա բնակավայրում աղմուկի և թրթռումների մակարդակները չպետք է գերազանցեն Առողջապահության նախարարի 2002 թվականի մարտի 6-ի թիվ 138 և 2006 թվականի մայիսի 17-ի թիվ 533-Ն հրամաններով հաստատված սանիտարական կանոններով և նորմերով:

4. ՄՇՏԱՂԻՏԱՐԿՈՒՄՆԵՐԻ ԻՐԱԿԱՆԱՑՄԱՆ ՊԼԱՆ

Բազմաբնակարան բնակելի շենքի շինարարական աշխատանքների իրականացման ընթացքում նախատեսվում է իրականացնել շրջակա միջավայրի վրա բացասական ազդեցության կանխարգելմանն/մեղմացմանն ուղղված հետևյալ մշտադիտարկումները.

1. Մթնոլորտային օդ կատարվող աղտոտող նյութերի (փոշի, CO, NOx) արտանետումների որակական և քանակական պարամետրերի պարբերական չափումներ, ամիսը մեկ հաճախականությամբ;
2. Փոշենստեցման նպատակով նախատեսվում է իրականացնել տարածքի ջրցանում տարվա շոգ և չոր եղանակներին, օրեկան 2-3 անգամ;
3. Օգտագործված մեքենայական յուղերով ու քսայուղերով հողերի հնարավոր աղտոտումից խուսափելու նպատակով հողերի աղտոտվածության մշտադիտարկումներ՝ երեք ամիսը մեկ հաճախականությամբ;
4. Աղմուկի և թրթռումների մշտադիտարկումներ՝ երեք ամիսը մեկ հաճախականությամբ:
5. Շինհրապարակի որակի, բանվորական հագուստի կուլտուրայի, անվտանգության կանոնների պահպանմանն ուղղված մշտադիտարկում՝ համաձայն ՀՀ կառավարության 2020թ. հուլիսի 2-ի նիստի N 87 արձանագրության պահանջների,
6. Կանաչապատման աշխատանքներ իրականացնող կազմակերպությունը պետք է հետևողական լինի տնկված ծառերի աճի և խնամքի համար:

7. Հարակից տարածքներում կեղսաբազմազանության մոնիթորինգ 3 ամիս մեկ հաճախականությամբ:

Բնապահպանական միջոցառումների համար նախատեսվում է ամբողջ շինարարության ընթացքում հատկացնել 2720000 դրամ:

Մշտադիտարկում և բնապահպանական միջոցառումներ, շին. փուլ/ դրամ		
Տարածքի ջրցան փոշեգոյացումը կանխելու նպատակով	400000	400000
Մթնոլորտային օդ կատարվող աղտոտող նյութերի (փոշի, CO, NOx) արտանետումների չափումներ, ամիսը մեկ հաճախականությամբ;	48x35000	1680000
Աղմուկի և թրթռումների մշտադիտարկումներ՝ երեք ամիսը մեկ հաճախականությամբ:	16x25000	400000
Կենսաբազմազանության մոնիթորինգ	16*15000	240000
Ամբողջ շինարարության համար		2720000

ԲՆԱՊԱՀՊԱՆԱԿԱՆ ՌԻՍԿԵՐԸ ՄԵՂՄԱՑՆՈՂ ՄԻՋՈՑԱՌՈՒՄՆԵՐԻ ԾՐԱԳԻՐ

ԱՇԽԱՏԱՆՔՆԵՐ	ՊԱՐԱՄԵՏՐԵՐ	ՄԵՂՄԱՑՆՈՂ ՄԻՋՈՑԱՌՈՒՄՆԵՐԻ ՍՏՈՒԳԱԹԵՐԹԻԿ
Ընդհանուր դրույթներ	Նախագգուշացումներ և աշխատողների անվտանգություն	(a) Շինարարության և շրջակա միջավայրի անվտանգությունը վերահսկող մարմինները և համայնքը պետք է նախագգուշացված լինեն սպասվող գործընթացների վերաբերյալ (b) Շինարարության համար անհրաժեշտ բոլոր պահանջվող թույլտվությունները ձեռք են բերվել (c) Կապալառուն պաշտոնապես համաձայնել է, որ աշխատանքները կիրականացվեն ապահով և կարգապահ՝ նվազագույնի հասցնելով ազդեցությունը հարևան տնտեսությունների և շրջակա միջավայրի վրա: (d) Աշխատողների անհատական պաշտպանության միջոցները պետք է համապատասխանեն ՀՀ օրենսդրությամբ սահմանված չափանիշներին (մշտապես սաղավարտների կիրառում, անհրաժեշտության դեպքում դիմակներ և պաշտպանիչ ակնոցներ, պաշտպանիչ հագուստ և կոշիկներ) (e) Շինհրապարակում տեղադրվող համապատասխան տեղեկատվական վահանակները աշխատողներին կիրազեկեն հիմնական կանոնների և նորմերի վերաբերյալ:
Շինարարական աշխատանքներ	Օդի որակ	(a) Շինաշխատանքների իրականացման ընթացքում և քանդման ընթացքում հատուկ տարողություններ կկիրառվեն շինարարական աղբի հեռացման համար՝ Նշված տարողությունները պետք է պահպանվեն տարածքում և անընդհատ ցողվեն ջրով՝ թափոններից գոյացած փոշու քանակը նվազեցնելու նպատակով (b) Շրջակա տարածքները (մայթերը, ճանապարհները) պետք է զերծ պահվեն շինարարական աղբից՝ փոշին նվազագույնի հասցնելու նպատակով (c) Շինարարական տրանսպորտային միջոցների պարապուրդ շինհրապարակում չի թույլատրվի: (d) Շինարարության ընթացքում համաձայն մթնոլորտային օդի պահպանության մասին օրենքի, փոշեգոյացումը կանխելու նպատակով շենքերը կծածկվեն անթափանց թաղանթով
	Աղմուկ	(a) Շինարարական աշխատանքներից գոյացած աղմուկը կսամանափակվի թույլատրված ժամերի միջակայքում (b) Շինարարական աշխատանքների ընթացքում շարժիչների, օդի կոմպրեսորների և էլեկտրականության սնվող սարքերը պետք է ծածկվեն:

	<p>Թափոնների կառավարում</p>	<p>(a) Շինարարության արդյունքում գոյացող թափոնները պետք տարանջատվեն ընդհանուր աղբից և կենցաղային թափոններից դեռ շինհրապարակում և ըստ առաջացման տեղափոխվեն հատուկ հատկացված աղբավայր:</p> <p>(b) Շինարարական աղբը պետք է պատշաճ կերպով հավաքվի և հեռացվի արտոնագիր ունեցող աղբահավաքների կողմից</p> <p>(c) Թափոնների հեռացման վերաբերյալ գրառումներ պետք է կատարվեն որպես ապացույց, որ թափոնների կառավարումը կատարվում է պատշաճ կերպով, նախատեսվածին համաձայն</p>
<p>Կեղտաջրերի հեռացում</p>	<p>Ջրի որակ</p>	<p>(a) Շինարարության փուլում տեխնիկական ջուրը կբերվի պայմանագրային հիմունքներով ավտոցիստեռներով: Շինարարության փուլում աշխատողների կոմունալ կենցաղային պայմանները կապահովեն տեղադրելով բիոզոգարաններ, խմելու ջուրը կմատակարարվի տարաներով,;</p> <p>(b) Շինարարական տրանսպորտային միջոցները և սարքավորումները պետք է լվացվեն նախատեսված տարածքներում, որտեղից ջրի արտահոսք չի լինի:</p> <p>(c) Շինհրապարակից ելքի ժամանակ լվացվում են տեխնիկական միջոցների անվաղողերը: Պարզարանում տեղի է ունենում մեխանիկական նստեցում, պարզեցված ջուրը կօգտագործվի տարածքի ջրցանման համար, իսկ փոքր քանակներով նստվածքը կհեռացվի որպես շինաղբ:</p>
<p>Հետիոտների և երթևեկության ապահովություն</p>	<p>Շինարարական աշխատանքների հետևանքով հետիոտներին կամ հանրային տրանսպորտին սպառնացող ուղղակի կամ անուղղակի վտանգներ</p>	<p>(a) Շինարարության ազգային նորմերի համաձայն կապալառուն պետք է ապահովի պատշաճ անվտանգություն և շինարարությանն առնչվող երթևեկության կարգավորում, ինչը ներառում է, բայց չի սահմանափակվում հետևյալով.</p> <ul style="list-style-type: none"> ▪ պարզ տեսանելի ցուցանակներ, զգուշացնող նշաններ շինհրապարակում հանրությանը պոտենցյալ վտանգների մասին նախազգուշացնելու համար, պետք է առկա լինեն պատնեշներ և շրջանցող ուղիներ ▪ Անձնակազմի կրթման համակարգ և երթևեկության կառավարման համակարգ, հատկապես՝ շինհրապարակ մուտք գործելու և հարակից տարածքում ծանր տրանսպորտի համար: Հետիոտների համար անվտանգ անցումներ երթևեկության գոնայում: ▪ Համապատասխանեցնել աշխատանքային ժամերը երթևեկության ակտիվության հետ, խուսափել ակտիվ երթևեկությունից՝ մարդկանց ակտիվ տեղաշարժի ժամերին: ▪ Երթևեկության ակտիվ կառավարում շինհրապարակում փորձված և երևացող անձնակազմի կողմից, եթե վերջինս անհրաժեշտ է մարդկանց ապահով և հարմար անցուղարձի համար. ▪ Պետք է ապահովվի ապահով և շարունակական մոտեցում դեպի գործող գրասենյակային շինությունները, խանութները և բնակելի շինությունները շինարարական աշխատանքների ընթացքում:

<p>Արտակարգ իրավիճակների կառավարում</p>	<p>Շինարարական աշխատանքների հետևանքով արտակարգ իրավիճակների կառավարում</p>	<ul style="list-style-type: none"> - Անհրաժեշտ է նշանակել արտակարգ իրավիճակների համար պատասխանատու անձ, ով մշտապես ներկա կգտնվի շին. հրապարակում; - Շինարարական բոլոր տեղամասերում անհրաժեշտ է ապահովել արտակարգ պատահարների դեպքում կոնտակտային տվյալները, պատասխանատու անձանց և անվտանգության պատասխանատուի անուն(ները), հեռախոսահամարները պարունակող պաստառների առկայությունը; - Շինարարական աշխատանքների տեղամասերում տեղադրել հրդեհաշիջման սկզբնական միջոցներ, հրշեջ հիդրանտներ, փակցնել հակահրդեհային անվտանգության պաստառներ, հրդեհների մասին ուղեցույց-հիշեցումներ և այլն: - Մշտապես իրականացնել շինարարական հրապարակի, բաց պահեստների հակահրդեհային միջտարածությունների ժամանակին մաքրում հրդեհավտանգ թափոններից և աղբից, քանի որ հակահրդեհային միջտարածությունները չեն կարող օգտագործվել նյութերի, սարքավորումների, տարաների պահեստավորման, ավտոտրանսպորտային տեխնիկայի կայանման համար: - Հրդեհաշիջման համար նախատեսված ջրաղբյուրների ճանապարհները և անցումները պետք է միշտ ազատ լինեն, շինարարության ընթացքում ճանապարհների փակման դեպքում՝ ջրային աղբյուրներին մոտենալու կամ այդ հատվածով անցնելու նպատակով տեղադրել շրջանցման ուղղությունը ցույց տվող ցուցանակներ - Անբարենպաստ օդերևութաբանական պայմանների (քամու արագություն, անհողմություն, մառախուղ) դեպքում աշխատանքներն իրականացնել պահպանելով անվտանգության բոլոր կանոնները կամ շին. աշխատանքները դադարեցնել մինչ օդերևութաբանական պայմանները կլինեն բարենպաստ աշխատանքները վերսկսելու համար:
<p>Կենսաբազմազանություն</p>	<p>Ծառաթփային բուսականության վրա ազդեցություն</p>	<ul style="list-style-type: none"> - Բուսականության պահպանում և կառավարում - Անհրաժեշտ է պարբերաբար իրականացնել հարակից տարածքներում ազդեցության ենթարկված բուսականության ջրցանման միջոցառումներ՝ բուսականության վրա նստած փոշին հեռացնելու նպատակով; - Անհրաժեշտ է ապահովել տարածքում առկա բուսականության (եթե առկա են) ոռոգման միջոցառումները շինարարության ընթացքում: - Անհրաժեշտ է բացառել տարածքում այն ծառերի(եթե դրանք առկա են) և թփերի հատումը, որոնք նախագծի համաձայն ազդեցության չեն ենթարկվում
<p></p>	<p>Կենդանական աշխարհի վրա ազդեցություն</p>	<ul style="list-style-type: none"> - Կենդանական աշխարհի պահպանում և կառավարում - Հողային կամ շինարարական աշխատանքների ժամանակ հայտնաբերված կենդանական աշխարհի բնադրավայրերի և/կամ միգրացիոն ուղիների դեպքերը գրանցվեն, տեղեկատվությունը տրամադրվի պատասխանատու մարմիններին, որոշումներ կայացվեն դրանց պահպանմանը կամ փոփոխմանն ուղղված միջոցառումների վերաբերյալ

ՄՈՆԻԹՈՐԻՆԳԻ /ՄՇՏԱԴԻՏԱՐԿՄԱՆ/ ՊԼԱՆ

Գործողություն	Նվազեցնող միջոցառումներ	Որտեղ իրականացնել	Ինչպես իրականացնել	Ժամանակամիջոց	Կատարող
Շինանյութերի մատակարարում	Շինանյութերի գնում արտոնագրված մատակարարներից	Մատակակարի հիմնարկում կամ պահեստում	Փաստաթղթերի ստուգում	Մատակարարման պայմանագրերը կնքելու ընթացքում	Կապալառու
Շինանյութերի և թափոնների տեղափոխում Շինարարական տեխնիկայի տեղաշարժ	<ul style="list-style-type: none"> - Մեքենաների և տեխնիկայի համապատասխան տեխնիկական վիճակի ապահովում - Բեռնատարերի բեռնվածության սահմանափակում - հերթականության ապահովմամբ - Տեղափոխումների ժամանակացույցի և երթուղիների պահպանում 	<ul style="list-style-type: none"> - Շինհրապարակ - Շինանյութերի և աղբի տեղափոխման երթուղիներ 	Շինհրապարակ տանող ճանապարհների ստուգում	Աշխատանքային ժամերին և դրանցից դուրս անսպասելի ստուգումների իրականացում	Կապալառու
Շինարարական տեխնիկայի շահագործում տեղամասում	<ul style="list-style-type: none"> - Մեքենաների և տեխնիկայի լվացումը պետք է կատարվի շինհրապարակից դուրս , համայնքում գործող մասնագիտացված կետերում - Տեխնիկական միջոցների վառելիքի լիցքավորումը և յուղումը պետք է իրականացվի շինհրապարակից դուրս լցակայաններում կամ սպասարկման կետերում 	Շինհրապարակ	Գործընթացների գործունեության ստուգում	Մեխանիզմների շահագործման ընթացքում	Կապալառու
Հողային աշխատանքներ	- Հանված հողերը հեռացվում են համայնքի կողմից հատկացված վայր	Շինհրապարակ	Գործընթացների ստուգում	Հողային աշխատանքների ընթացքում	Կապալառու

Իներտ շինանյութերի գնում	- Շինանյութերի գնում վստահելի մատակարարներից	Իներտ նյութերի պահեստ	Փաստաթղթերի ստուգում Գործընթացների ստուգում	Մատակարարման ընթացքում	Կապալառու, մատակարար
Կենցաղային աղբի առաջացում	- Աղբամանների տեղադրում շինարարական հրապարակում - համայնքի թույլտվություն աղբի մշտական տեղակայման վերաբերյալ	Շինհրապարակ	Արտաքին գնում	Շինարարության ողջ ընթացքում	Կապալառու, քաղաքապետարանի վերահսկողություն
Աշխատանքի անվտանգություն	- Անձնակազմի ապահովում արտահագուստով և անձնական պաշտպանիչ միջոցներով - Շինարարության կանոնների և անձնական պաշտպանության նորմերի խստիվ պահպանություն	Շինհրապարակ	Ստուգման գործընթացներ	Աշխատանքների ողջ ընթացքում	Կապալառու, պատվիրատու
Կանաչապատում	Տեղանքին բնորոշ ծառաթփային բուսականության տնկում	Սեփական տարածք	Արտաքին գնում	մշտական	Կապալառու
Կենսաբազմազանություն	Սեփական տարածքի և շինհրապարակի հարակից տարածքի ազդեցության ենթարկված բուսականության ուսումնասիրում	Հարակից տարածք	Արտաքին գնում	Եռամսյակ	Կապալառու

ՕԳՏԱԳՈՐԾՎԱԾ ԳՐԱԿԱՆՈՒԹՅԱՆ ՑԱՆԿ

1. СНиП 2.04.02-84. Водоснабжение. Наружные сети и сооружения.
2. Сборник методик по расчету выбросов в атмосферу загрязняющих веществ различными производствами, Госкомгидромет, Ленинград, 1986.
3. Инструкция о порядке рассмотрения, согласования и экспертизы воздухоохраных мероприятий и о выдаче разрешений на выброс загрязняющих веществ в атмосферу по проектным решениям, ОНД-84-Н.

ՀԱՎԵԼՎԱԾՆԵՐ