« ՇԻՆ -ԿՈՄՖՈՐՏ » ՍՊԸ
«ШИН-КОМФОРÒ» ООО
«SHIN-KOMFORT» LLC

ՀՀ Գեղարքունիքի մարզ, ք. Գավառ Ազատության 35/33 հեռ. +374 93 81 03 51
РА Марз Гегаркуник,г. Гавар Азатутян 35/33 . тел +374 93 81 03 51
RA Marz Gegharkunik, c.Gavar Azatytyan 35/33 tel. +374 99 81 03 51 ***mail: vigenpapmisho@gmail.com***

Մինչ 2026 թ.-ը կառուցվող, վերակառուցվող, հիմնանորոգվող դպրոցների ծրագրում ընդգրկված

Արագածոտնի մարզի Ալագյազ համայնքի Ճարճակիս բնակավայրի կրթահամալիրի կառուցման

շրջակա միջավայրի վրա ազդեցության գնահատման հաշվետվություն(լրամշակված)

Նախագծող կազմակերպություն **<<Շին-Կոմֆորտ>> ՍՊԸ,**

Գործադիր տնօրեն **Վ. Աղդայան**

Ձեռնարկող(Կապալառու) կազմակերպություն **<<Ճանշին Գրուպ>> ՓԲԸ**

Գործադիր տնօրեն **Ս.Աղաջանյան**

ՇՄԱԳ հաշվետվության կազմման պատասխանատու՝ Գ. Աղդայան

Բովանդակություն

Բովանդակություն 1
Ընդհանուր տեղեկատվություն 3
2. Հավելվածներ 3
3. Հապավումներ 4
4. . ՇՐՋԱԿԱ ՄԻՋԱՎԱՅՐԻ ՎՐԱ ԱԶԴԵՑՈՒԹՅԱՆ ԳՆԱՀԱՏՄԱՆ կազմման իրավական հիմքերը 4
5. Նախատեսվող գործունեության ՇՄԱԳ փորձաքննական գործընթացների վերաբերյալ 9
6. Ձեռնարկողի անվանումը, գտնվելու վայրը և նպատակը 9
7.ՇՄԱԳ հաշվետվության մշակման հիմքերը 10
8. ԱՇԽԱՏԱՆՔՆԵՐԻ ՇՐՋԱՆԱԿՆԵՐԸ 10
8.1 Նախատեսվող գործունեության համառոտ նկարագիր 10
8.2. Շրջակա միջավայրի բնութագրերը 15
8.2.1. Աշխարհագրական դիրքը և կլիման 15
8.2.2Օդային ավազան 17
8.2.3. Հողային ռեսուրսներ 18
8. 2.4.Ջրային ռեսուրսներ 19
8.2.5. Կենսաբազմազություն 20
8. 2.6. Հատուկ պահպանվող տարածքներ 21
8.2.7. Պատմության և մշակութային հուշարձաններ: 21
8.2.8. Բնության հուշարձաններ 22
8.2.9. Սոցիալ-տնտեսական բնութագիրը 22
9. Շինարարության ընթացքում իրականացվող գործունեություն նպատակը, բնութագիրը և տեխնիկականտեխնոլոգիական լուծումները 23
9.1. Քանդման փուլ 23
9.2 **Շինարարության փուլ** 24
10. Օգտագործվող բնառեսուրսներ և նյութեր 30

11.Շրջակա միջավայրի վրա հնարավոր ազդեցությունները և վնասակար ազդեցությունների բացառմանը, նվազեցմանն ու փոխհատուցմանն ուղղված բնապահպանական միջոցառումների ծրագիրը 34
11.1 **Օդային ավազան** 35
11.2 Հողային ռեսուրսներ 36
11.3 Ջրային ռեսուրսներ 37
11.4 Կենսաբազմազանություն 38
11.5 Թափոններ 38
11.6 Աղմուկ և թրթռում 40
11.7 Արտակարգ իրավիճակներ 41
11. 8 Մարդու առողջություն, աշխատանքի կազմակերպում և անվտանգություն. 43
11.9 Էներգախնայողություն և Էներգաարդյունավետություն 46
11.10 Պատմամշակութային և բնության հուշարձաններ 47
11.11 Սոցիալական 48
11.12 Լանդշաֆտ 48
11.13 Բարեկարգում և Կանաչապատում 49
12. Մոնիթորինգ 49
13. **Բնապահպանական միջոցառումների կառավարման պլան** 51
14. Բնապահպանական կառավարման պլան՝ մոնիտորինգ 69
15.Բողոքների ընթացակարգ 74
Գրականություն 74
Հավելված 1, Սեփականության վկայական 75
Հավելված 2 Ճարտարապետահատակագծային առաջադրանք 77
Հավելված 3, Տեղեկանք շինաղբի հեռացման 81
Հավելված 4 Արտակարգ պատահարի մասին հաշվետվության ձև 82
Հավելված 5 Բողոքի գրանցման ձև 82
Հավելված 6, Ավագանու որոշում 83
Հավելված 7, Արձանագրություն և մասնակիցների ցանկ 84
Հավելված 8 Կանաչապատման հատակագիծ 88
Հավելված 9 Շինհրապարակի գլխավոր հատակագիծ 90

Հավելված 10. Գլխավոր հատակագիծ 91
Հավելված 11. Պետական տուրքի անդորրագիր 92
Հավելված 12, Իրավիճակային քարտեզ 93
Հավելված 13, Կադաստրային հատակագիծ 94
Հավելված 14, Տեղեկանք գործող դպրոցի ջրամատակարարման վերաբերյալ 95

Ընդհանուր տեղեկատվություն.

Ծրագրի անվանում	«Մինչև 2026 թվականը կառուցվող, հիմնանորոգվող կամ վերակառուցվող 300 դպրոցներ»-ի ծրագրում ընդգրկված Արագածոտնի մարզի Ալագյազ համայնքի Ճարճակիս բնակավայրի կրթահամալիրի կառուցում
Պատվիրատու	Հայաստանի Տարածքային Զարգացման Հիմնադրամ
Նախագծող	Շին-Կոմֆորտ ՍՊԸ
Նախագծողի իրավաբանական հասցեն	ՀՀ Գեղարքունիքի մարզ, ք. Գավառ Ազատության 35/33
Նախագծողի փաստացի գործունեության տարածք	ՀՀ Արագածոտնի մարզի Ալագյազ համայնքի Ճարճակիս 9-րդ փողոց
Նախագծողի հեռախոս, էլեկտրոնային փոստ	(093)8103 51, vigenpapmisho@gmail.com
Ձեռնարկող (Կապալառու) կազմակերպություն	Ճանշին Գրուպ ՓԲԸ
Կրթահամալիրի հզորություն	144+40
Հաշվետվության կազմման խորհրդատու	Գ. Աղդայան

2. Հավելվածներ

Հավելված 1. Տարածքի սեփականության իրավունքի վկայական
Հավելված 2. Ճարտարապետա-հատակագծային առաջադրանքը

պայմաններ

Հավելված 3 Տեղեկանք շինաղբի հեռացման

Հավելված 4 Արտակարգ պատահարի մասին գրանցման ձև

Հավելված 5 Բողոքի գրանցման ձև

Հավելված 6 Ավագանու որոշում

Հավելված 7. Հանրային քննարկման արձանագրություն, մասնակիցների ցանկ

Հավելված 8Կանաչապատման նախագիծ

Հավելված 9 Շին. Հրապարակի գլխավոր հատակագիծ

Հավելված 10. Գլխավոր հատակագիծ

Հավելված 11. Պետական տուրքի անդորրագիրը

Հավելված 12. Իրավիճակային քարտեզ

Հավելված 13 Կադաստրային հատակագիծ

Հավելված 14, Տեղեկանք գործող դպրոցի ջրամատակարարման վերաբերյալ

3. Հապավումներ.

ՇՄԱԳ-Շրջակա միջավայրի վրա ազդեցության գնահատում

ՀՏԶՀ- Հայաստանի Տարածքային Զարգացման Հիմնադրամ

ՀՀՇՆ-Հայաստանի Հանրապետության Շինարարական Կլիմայաբանություն

ՇՄՆ-Շրջակա միջավայրի նախարարություն

4. . ՇՐՋԱԿԱ ՄԻՋԱՎԱՅՐԻ ՎՐԱ ԱԶԴԵՑՈՒԹՅԱՆ ԳՆԱՀԱՏՄԱՆ կազմման իրավական հիմքերը

Շրջակա միջավայրի վրա ազդեցության գնահատումն իրականացվում է համաձայն՝ «Շրջակա միջավայրի վրա ազդեցության գնահատման և փորձաքննության մասին» 2014թ.- ի ՀՕ-110 ՀՀ Օրենքում՝ 2023թ. մայիսի 3-ի փոփոխություններ կատարելու մասին օրենքի (այսուհետ՝ Օրենք)՝ սահմանված դրույթներին համապատասխան: Այն կարգավորում է շրջակա միջավայրի վրա հիմնադրութային փաստաթղթի և նախատեսվող գործունեության ազդեցության փորձաքննության իրավական, տնտեսական և կազմակերպական հիմունքները: Բոլոր նախատեսվող գործունեությունները, որոնք կարող են ունենալ ազդեցություն շրջակա միջավայրի վրա, մինչև իրականացումը ենթակա են շրջակա միջավայրի վրա ազդեցության գնահատման (ՇՄԱԳ) և փորձաքննության:

«Մթնոլորտային օդի պահպանության մասին» ՀՀ օրենք («Մթնոլորտային օդի պահպանության մասին» ՀՀ օրենք (ՀՕ-522-Ն (ընդունված 1994թ. և լրամշակված 5 2022թ.)- կարգավորում է մթնլորոտային օդի պահպանության իրավական և կազմակերպական հիմքերը՝ ուղղված մթնոլորտային օդի որակի պահպանությանը: Մարդու առողջության և շրջակա միջավայրի համար բարենպաստ մթնոլորտային օդի որակի ապահովման նպատակով՝ մթնոլորտային օդի պահպանության բնագավառում հասարակական հարաբերությունները: «Պատմության եվ մշակույթի անշարժ հուշարձանների ու պատմական միջավայրի պահպանության եվ

օգտագործման մասին» ՀՀ օրենք (1998թ.) - Պատմության և մշակույթի անշարժ հուշարձաններն են՝ պետական հաշվառման վերցված պատմական, գիտական, գեղարվեստական կամ մշակութային այլ արժեք ունեցող կառույցները, դրանց համակառույցներն ու համալիրները՝ իրենց գրաված կամ պատմականորեն իրենց հետ կապված տարածքով, դրանց մասը կազմող հնագիտական, գեղարվեստական, վիմագրական, ազգագրական բնույթի տարրերն ու բեկորները, պատմամշակութային և բնապատմական արգելոցները, հիշարժան վայրերը՝ անկախ պահպանվածությանաստիճանից:

«Բնության հատուկ պահպանվող տարածքների մասին» ՀՀ օրենք (2006)- սահմանում է հատուկ պահպանվող տարածքներն, ինչպես նաև դրանց կառավարման ընթացակարգերը: Նախատեսում է հատուկ պահպանվող տարածքները, առանձնացնելով չորս տեսակ՝ պետական արգելոցներ, պետական պահուստավորման հողեր, ազգային պարկեր, բնական հուշարձաններ, դրանց որոշման և ղեկավարելու գործընթացները:

«Բուսական աշխարհի մասին» ՀՀ օրենք (1999թ.) – Ապահովում է բուսական տեսակների (ֆլորայի) և դրանց առաջացրած համակեցությունների (բուսականության) բազմազանության, աճելավայրերի և էկոհամակարգերի հավասարակշռվածության վրա մարդու բացասական ներգործության կանխարգելումը: Իրականացնում է բուսական աշխարհի, դրա գենոֆոնդի և ցենոֆոնդի բազմազանության, աճելավայրերի պահպանության քանակական և որակական, բուսական աշխարհի շարունակական օգտագործման և վերարտադրության գիտականորեն հիմնավորված ապահովումը, բուսական աշխարհի օգտագործման հարաբերությունների կարգավորումը, բուսական աշխարհի պահպանության և օգտագործման բնագավառում օգտագործողների իրավունքների պաշտպանությունը և պարտականությունների կատարումը:

«Կենդանական աշխարհի մասին» ՀՀ օրենք (2000թ.)-Սահմանում է ՀՀ տարածքում կենդանական աշխարհի վայրի տեսակների պահպանության, պաշտպանության, վերարտադրության և օգտագործման պետական քաղաքականությունը: Նախատեսում է գենոֆոնդի և տեսակային բազմազանության պահպանության, պաշտպանության, բնականոն վերարտադրության ապահովումը, կենդանիների բնակության միջավայրի ամբողջականության խախտման կանխումը, 6 կենդանական տեսակների և դրանց պոպուլյացիաների ու համակեցությունների ամբողջականության, կենդանիների միգրացիայի ուղիների պահպանությունը, կենդանական աշխարհի օբյեկտների օգտագործման հարաբերությունների կարգավորումը, կենդանական աշխարհի պահպանության և օգտագործման բնագավառներում օգտագործողների իրավունքների պաշտպանությունն ու պարտականությունների կատարումը:

«ՀՀ հողային օրենսգիրք» (2001թ.) -Սահմանում է հողային հարաբերությունների պետական կարգավորման կատարելագործման, հողի տնտեսվարման տարբեր կազմակերպաիրավական ձևերի զարգացման, հողերի բերրիության,

հողօգտագործման արդյունավետության բարձրացման, մարդկանց կյանքի ու առողջության համար բարենպաստ շրջակա միջավայրի պահպանման և բարելավման, հողի նկատմամբ իրավունքների պաշտպանության իրավական հիմքերը: Կարգավորում է հողային պաշարների կառավարման, տիրապետման, օգտագործման և տնօրինման բնագավառում պետական քաղաքականության ուղղությունների սահմանումը, հողային հարաբերությունները կարգավորող օրենքների և այլ նորմատիվ իրավական ակտերի ընդունումն ու դրանց կատարման վերահսկողությունը, հողային ֆոնդի՝ ըստ նպատակային նշանակության, հողատեսքերի և գործառնական նշանակության դասակարգումը, հողի մոնիթորինգի, հողաշինարարության, հողերի հետազոտմանն ուղղված գործունեության լիցենզավորման միասնական սկզբունքների սահմանումը և այլն:

«Հողերի օգտագործման և պահպանման նկատմամբ վերահսկողության մասին» ՀՀ օրենք (2008թ.) - Սահմանվում է հողերի արդյունավետ օգտագործման և պահպանման, հողային օրենսդրության պահանջների կատարման նկատմամբ վերահսկողության իրականացման խնդիրները, ձևերը, վերահսկողություն իրականացնող մարմինները, ստուգող և ստուգվող անձանց իրավունքներն ու պարտականությունները, ստուգումների իրականացման կարգերը: Սույն օրենքի գործողությունը տարածվում է ՀՀ հողային ֆոնդում առկա բոլոր հողամասերի օգտագործման և պահպանության վրա՝ անկախ դրանց նպատակային նշանակությունից, սեփականության և (կամ) օգտագործման իրավունքի սուբյեկտներից:

«Թափոնների մասին» ՀՀ օրենքը (2004 թ.)-սահմանում է թափոնների հավաքման, փոխադրման, պահման, մշակման, օգտահանման, ինչպես նաև բնական ռեսուրսների, մարդու կյանքի և առողջության վրա թափոններից առաջացող բացասական ազդեցությունների կանխարգելման համար իրավական և տնտեսական հիմքերը:

«ՀՀ ջրային օրենսգիրք» (2002) - Նպատակը երկրի ջրային ռեսուրսների պահպանության, ջրային ռեսուրսների արդյունավետ կառավարման միջոցով 7 քաղաքացիների և տնտեսության կարիքների բավարարման և ապագա սերունդների համար ջրային ռեսուրսների պահպանման համար իրավական հիմքերի ապահովումն է:

«ԷՆԵՐԳԵՏԻԿԱՅԻ ՄԱՍԻՆ» ՀՀ օրենք / Ընդունված է 2001 թվականի մարտի 7-ին/ Սույն օրենքը կարգավորում է Հայաստանի Հանրապետության պետական մարմինների, սույն օրենքին համապատասխան էներգետիկայի բնագավառում գործունեություն իրականացնող իրավաբանական անձանց և էլեկտրական, ջերմային էներգիա ու բնական գազ սպառողների փոխհարաբերությունները:

ՀՀ կառավարության որոշումներ

- ՀՀ կառավարության 29.01.2010թ. N72-Ն որոշում «ՀՀ բույսերի Կարմիր գիրքը հաստատելու մասին»

- ՀՀ կառավարության 29.01.2010թ. N71-Ն որոշում «ՀՀ կենդանիների Կարմիր գիրքը հաստատելու մասին»
- ՀՀ կառավարության 14.08.2008 թ. N 967-Ն որոշում «ՀՀ բնության հուշարձանների ցանկը հաստատելու մասին»
- ՀՀ կառավարության 02.11.2017 թ. N 1404-Ն որոշում «Հողի բերրի շերտի հանման նորմերի որոշմանը և հանված բերրի շերտի պահպանմանն ու օգտագործմանը ներկայացվող պահանջները սահմանելու և ՀՀ կառավարության 20.07.2006 N 1026-Ն որոշումն ուժը կորցրած ճանաչելու մասին»
- ՀՀ կառավարության 31.07.2014թ. N781-Ն որոշում «ՀՀ բուսական աշխարհի օբյեկտների պահպանության և բնական պայմաններում վերարտադրության նպատակով դրանց օգտագործման կարգը սահմանելու մասին»
- ՀՀ կառավարության 08.02.2018թ. N108-Ն որոշում «Բնակավայրերի կանաչ գոտիների չափերին և տեսակային կազմին ներկայացվող պահանջները սահմանելու և ՀՀ կառավարության 30.10.2008 թ. N1318-Ն որոշումն ուժը կորցրած ճանաչելու մասին»
- ՀՀ կառավարության 28 դեկտեմբերի 2023 թ. «Հայաստանի Հանրապետության Կառավարության 2014 Թվականի Նոյեմբերի 19-Ի N 1325-Ն Որոշման Մեջ Փոփոխություն Կատարելու մասին» N 2343 - Ն որոշում:
- ՀՀ կառավարության 8 հոկտեմբերի 2009 թվականի «Կենտրոնացված կոյուղացանց չունեցող համայնքներում նոր կառուցվող օբյեկտների համար կոյուղաջրերի տեղային մաքրման կայանների պարտադիր տեղադրման նորմերը հաստատելու մասին» N 1142-Ն որոշում:
- ՀՀ կառավարության 394-Ն որոշում (փոփ. 21 մարտի 2024 թվականի):

Սույն հաշվետվության պատրաստման ընթացքում հաշվի են առնվել Հայաստանի Հանրապետության կառավարության «Մինչև 2026 թվականը կառուցվող, հիմնանորոգվող կամ վերակառուցվող 300 դպրոցներ»-ի ծրագրում ընդգրկված դպրոցների ցանկը հաստատելու եվ ցանկում ընդգրկված դպրոցների համար սահմանված շինարարական աշխատանքների՝ կառուցման, վերակառուցման կամ հիմնանորոգման համար միջամտության աստիճանի ընտրության չափորոշիչները սահմանելու մասին» 30 նոյեմբերի 2023 թվականի N 2093-Ն որոշման մասին օրենքը, ինչպես նաև ՀՀ կողմից վավերացված բնապահպանական միջազգային պայմանագրերի պահանջները, ինչպես նաև Հայաստանը վավերացրել է մի շարք միջազգային համաձայնագրեր (բերված են ստորև) և կոնվենցիաներ՝ կապված շրջակա միջավայրի կառավարման խնդիրների հետ (ցանկն առկա է ՀՀ ՇՄՆ http://www.mnp.am/ ինտերնետային էջում).

Միջազգային համաձայնագրեր

«Եվրոպայի վայրի բնության և բնական միջավայրի պահպանության մասին» կոնվենցիա(Բեռն)
- «Միջազգային կարևորության խոնավ տարածքների մասին, հատկապես որպես ջրաթռչունների բնակավայր» կոնվենցիա (Ռամսար.)
- «Միգրացվող վայրի կենդանիների տեսակների պահպանության մասին» կոնվենցիա (Բոնն)
- «Անհետացման եզրին գտնվող վայրի կենդանական ու բուսական աշխարհի տեսակների միջազգային առևտրի մասին» կոնվենցիա (CITES) (Վաշինգտոն)
-Լանդշաֆտների եվրոպական կոնվենցիա (Ֆլորենցիա)
-«Համաշխարհային մշակութային և բնական ժառանգության պահպանության մասին» կոնվենցիա (Փարիզ.)
- ՄԱԿ-ի «Կլիմայի փոփոխության մասին» շրջանակային կոնվենցիա (Նյու Յորք)
- «Կենսաբանական բազմազանության մասին» կոնվենցիա (Ռիո-դե-Ժանեյրո)
-«Կայուն օրգանական աղտոտիչների մասին» կոնվենցիա (Ստոկհոլմ) (2003թ.վավերացվել է ՀՀ կառավարության կողմից)
- «Վտանգավոր թափոնների անդրսահմանային փոխադրման և դրանց հեռացման նկատմամբ հսկողություն սահմանելու մասին» կոնվենցիա (Բազել):
Բնապահպանական որակի ստանդարտները, որոնք կիրառվում են ջրային ռեսուրսների, օդի, ինչպես նաև աղմուկի և թրթռումների ազդեցությունը որոշելու համար, մշակված են և կիրառելի են նաև քաղաքաշինարարական ոլորտի համար:
«Քաղաքաշինության մասին» ՀՀ օրենք (1998) կարգավորում է շինարարական գործընթացի կազմակերպումը, պահանջում է նախատեսվող գործունեության մասին տեղակատվության հրապարակումը և նախագծման փուլում հանրության մասնակցությունը (հոդվածներ 13,14,15,16, Գլուխ 6):

Քաղաքաշինության ոլորտում բնապահպանական նորմերի և նորմատիվային փաստաթղթերի կիրառումն ապահովվում է Քաղաքաշինարարության նախարարի ՀՀ ՇՆ 10-01-2014 “Շինարարությունում նորմատիվ փաստաթղթերի համակարգ.
Հիմնական դրույթներ Շինարարական նորմերը հաստատելու մասին” N65-Ն հրամանով (8 ապրիլի 2014):
ՀՀ Քաղաքաշինության նախարարի «Շինարարության որակի տեխնիկական հսկողության իրականացման հրահանգը» (հրաման N44, 28 ապրիլի, 1998) պահանջում է շինարարությանը վերաբերվող բոլոր նորմերի և ստանդարտների կիրառումը տնտեսվարող սուբյեկտի կողմից:
Հայաստանի Հանրապետության տարածքում գործող քաղաքաշինության բնագավառի նորմատիվատեխնիկական փաստաթղթերի ցուցակ (2013) պարունակում է ՀՀ-ում գործող շինարարական նորմերի համակարգը, այդ թվում՝ տարբեր տիպի աշխատանքների անվտանգության վերաբերյալ:

Համաձայն Օրենքի՝ գործունեությունները դասակարգվում են 2 կատեգորիաների՝ Ա, և Բ: Ըստ Օրենքի շրջակա միջավայրի վրա ազդեցության աստիճանի, նախատեսվող գործունեությունը դասակարգվում է «Բ» կատեգորիայի քանի որ ընդհանուր կառուցապատվող տարածքի մակերեսը գերազանցում է 1500 մ²-ը (դպրոցի նոր կառուցվող մասնաշենքի կառուցապատման մակերեսը կազմում է 2964 մ², ընդհանուր մակերեսը կազմում է 16780մ², որից կանաչապատման մակերեսը կազմում է 9918 մ² մակերեսն է:

Համաձայն Օրենքի լիազոր մարմինը՝ շրջակա միջավայրի նախարարությունը իրականացում է հիմնադրութային փաստաթղթի և նախատեսվող գործունեության փորձաքննություն, տրամադրում է շրջակա միջավայրի վրա ազդեցության փորձաքննական եզրակացություն:

Սույն Շրջակա միջավայրի վրա ազդեցության գնահատման հաշվետվությունը մշակված է ՀՀ Արագածոտնի մարզի Ալագյազ համայնքի Ճարճակիս բնակավայրի կրթահամալիրի կառուցման համար, որի նախագծային տեղակապումն իրականացվել է «Շին-Կոմֆորտ» ՍՊ ընկերության կողմից:

Կրթահամալիրի կառուցումն իրականացվելու է ՀՀ պետական բյուջետային միջոցների հաշվին՝ պետական կարիքների համար:

5. Նախատեսվող գործունեության ՇՄԱԳ փորձաքննական գործընթացների վերաբերյալ

Շրջակա միջավայրի վրա ազդեցության գնահատման նպատակը

Շրջակա միջավայրի վրա ազդեցության գնահատման նպատակն է բացահայտել նախատեսվող գործունեության իրականացման ընթացքում կանխատեսվող բնապահպանական ազդեցությունները (շրջակա միջավայրը աղտոտող վնասակար նյութեր, թափոններ և այլ գործոններ), վերլուծել ու գնահատել դրանք, ցույց տալ, որ հնարավոր բացասական ազդեցությունների կանխարգելման, չեզոքացման և/կամ նվազեցման համար նախատեսված են անհրաժեշտ միջոցառումները: Գնահատման նպատակն է նաև նույնականացնել հնարավոր սոցիալական ազդեցությունները և օգուտները:

Ըստ "Շրջակա միջավայրի վրա ազդեցության գնահատման և փորձաքննության մասին" օրենքի փորձաքննության ենթակա են օրենքի 12-րդ հոդվածի 3-րդ և 4-րդ, 6-9-րդ մասերով, ինչպես նաև օրենքի 18-րդ հոդվածի 4-րդ մասի 1-ին կետով սահմանված՝ նախատեսվող գործունեության տեսակների ՇՄԱԳ հաշվետվությունները և նախագծային փաստաթղթերը:

6. Ձեռնարկողի անվանումը, գտնվելու վայրը և նպատակը

Նախատեսվող գործունեության նախագծման աշխատանքներն

իրականացվել է Շին-Կոմֆորտ ՍՊԸ կողմից որի իրավաբանական հասցեն է՝ ՀՀ Գեղարքունիքի մարզ, ք. Գավառ Ազատության 35/33: Կրթահամալիրի կառուցումը նախատեսվում է իրականացնել Արագածոտնի մարզի Ալագյազ համայնքի Ճարճակիս բնակավայրի գոյություն ունեցող դպրոցի հարակից տարածքում՝ «Մինչև 2026 թվականը կառուցվող, հիմնանորոգվող կամ վերակառուցվող 300 դպրոցներ» ծրագրի շրջանակներում, ՀՀ կառավարության 394-Ն որոշման համաձայն: Նախատեսվող գործունեության նպատակն է՝ կառուցել համապատասխան ստանդարտներով և ժամանակակից պահանջներով դպրոցի նոր շենք: Ծրագրի իրականացնող է Հայաստանի տարածքային զարգացման հիմնադրամը (ՀՏԶՀ)՝ ՀՀ կառավարության պետական բյուջեի միջոցներով: Կապալառու կազմակերպությունն է Ճանշին Գրուպ ՓԲԸ:

7.ՇՄԱԳ հաշվետվության մշակման հիմքերը

Նախատեսվող դպրոցի կառուցման հայտը մշակված է հիմք ընդունելով.

- դպրոցի կառուցման նախագծային փաստաթղթերը,
- Նախատեսվող գործունեության տարածք դաշտային այցերի ընթացքում հավաքագրված տվյալներն ու տեղեկատվությունը,
- դպրոցի կառուցման գլխավոր հատակագիծը (հավելված 10)
- տեղամասի ինժեներաերկրաբանական հետազոտությունների հաշվետվությունը՝ կատարված Գեոզոն ՍՊԸ-ի կողմից,
- համապատասխան համաձայնությունները և թույլտվությունները,
- սեփականության վկայականը՝ Հավելված 1
- ճարտարապետահատակագծային առաջադրանքը՝ N 09 տրված՝ 02.07.2024թ.: Հավելված 2

8. ԱՇԽԱՏԱՆՔՆԵՐԻ ՇՐՋԱՆԱԿՆԵՐԸ

8.1 Նախատեսվող գործունեության համառոտ նկարագիր

Դպրոցի տարածքն իրենից ներկայացնում է մասնակի կառուցապատված տարածք, որն ունի պարզ երկրաչափական հորինվածք: Դպրոցն ապահովված է կադաստրային փաստաթղթերով (անշարժ գույքի նկատմամբ իրավունքների պետական գրանցման վկայականը բերված է հավելված 1-ում): Դպրոցը կառուցված է 1960-ական թթ.-ին, գտնվում է բավականին անմխիթար վիճակում, գնահատված

կարգը՝ 4րդ ռիսկայնության: Դպրոցի ընդհանուր տարածքում ռելիեֆի բացարձակ նիշերը տատանվում են 2121,5-2123,0 մետրերի սահմաններում: Ռելիեֆի նիշերի տարբերությունը 1.5 մ է: Համաձայն սեփականության վկայականի տարածքը 1.67807 հա է, առկա է քանդման ենթակա շինություն 480 քմ:

Տարածքում առկա է նաև 1989-90 ական թթ.-երից առկա կիսատ աշխատանքների հետևանքով 2-3մ խորությամբ փոս, որը հետզհետե լցվել է սարերից եկող ձնհալից առաջացած ջրերով և առաջացրել արհեստական ճահիճ, դրան նպաստել է նաև գռունտային շերտի ոչ ադսորբցիոն լինելը: Տարածքի թեքությունը ևս նպաստել է ջրերի կուտակմանը: Նախատեսվող աշխատանքների ընթացքում ջուրը կդատարկվի, ինչպես նաև տարածքի հարթեցման ժամանակ այլևս ջրառուներից առաջացած ջուրը չի լցվի նշված տարածք՝ այլ կմիանա համայնքային ոռոգման առուներին:

Համաձայն տեխնիկական առաջադրանքի, նախագծվող դպրոցը կառուցվելու է ներկայիս դպրոցի մասնաշենքի հարակից տարածքում: Դպրոցի տարածքում քանդման/ապամոնտաժման աշխատանքները նախատեսված են դրանց ամբողջ ծավալում:

Նոր իրականացվող դպրոցը նախատեսվում է տեղադրել հողամասի երկարությամբ՝ փողոցին զուգահեռ, ինչը կապահովի լսարանների գերակշիռ մասին հարավային կողմնորոշում: Նախատեսվում է ունենալ բացօթյա մարզադաշտ, վազքուղի, իսկ ընդհանուր տարածքը նախատեսվում է բարեկարգել և կանաչապատել:

Համաձայն էսքիզային նախագծի դպրոցը երկհարկանի է: Կառուցվելու է նաև 1 հարկանի մանկապարտեզ՝ 2 խմբի համար՝ 20 հոգանոց:

Առկա է նկուղային հարկ, որի ընդհանուր մակերեսը կազմում է 440.64 մ^2:

Շենքն իրենից ներկայացնում է երեք իրար կցված ծավալներից՝ երկհարկանի հիմնական դպրոցի մասնաշենքից, մարզադահլիճի և հանդիսությունների դահլիճի մասնաշենքից և մեկհարկանի մանկապարտեզից:

Դպրոցի, մանկապարտեզի և մարզադահլիճների մուտքերի մոտ նախատեսված են թեքահարթակներ: Հանդիսությունների դահլիճը նախատեսված է 144 հեգու համար, մարզասրահի երկրորդ հարկի մակարդակում նախատեսված է 60 տեղանոց տրիբունա, մարզադահլիճի չափերն են՝ 24.7*18.0 սմ:

Առաջին հարկում նախատեսված են դասասենյակներ, կաբինետներ և բուֆետ: Երկրորդ հարկում դասասենյակներ, ինֆորմատիկայի կաբինետ, մեթոդ կաբինետ, ռազմագիտության սենյակ, ռոբոտատեխնիկայի սենյակ և ուսուցչանոց:

Նկուղային հարկը 21.6x20.4 մ չափեր է ունենալու, որտեղ նախատեսված է գրադարան, երկու դասասենյակ, խոհանոց, բուժկետ, պահոցներ,

սանհանգույցներ, էլեկտրավահանակ, ջրի ռեզերվուար և պոմպարան:

Նկուղային հարկը անհրաժեշտության դեպքում կարող է ծառայել որպես թաքստոց, որտեղ տանող աստիճանը հագեցած է աստիճանային ամբարձիչով՝ հաշմանդամների համար: Բոլոր հարկերն իրար հետ կապված են և ունեն հարկերը կապող միջհարկային ամբարձիչ՝ հաշմանդամների համար: Կրթահամալիրի գլխավոր մուտքի աստիճանների մոտ նախատեսված է հարթակ՝ դպրոցական բացօդյա միջոցառումների համար: Մանկապարտեզը նախագծված է 1 հարկից՝ 2 խմբի համար և միջանցքով կապված է դպրոցի մասնաշենքի հետ: Առաջին հարկում տեղակայված են նաև հանդերձարաններ, սանհանգույցներ, խաղասենյակներ, վարիչի և բժշկի սենյակ:

Նախագիծը մշակված է համաձայն ՀՀՇՆ 30-01-2014 Քաղաքաշինություն քաղաքային և գյուղական բնակավայրերի հատակագծում եվ կառուցապատում ՀՀՇՆ 21-01-2014 Շենքերի և շինությունների հրդեհային անվտանգություն նորմերին համապատասխան՝ Հայնախագիծ ԲԲԸ-ի կողմից, Շին-Կոմֆորտ ընկերությունը իրականացնում է տեղակապում:

Շինարարական աշխատանքների ավարտից հետո նախատեսվում է տարածքը կանաչապատել և բարեկարգել: Կանաչապատումը իրականացվելու է տարածաշրջանին բնորոշ ծառատեսակներով և բուսականությամբ, որի համար ընկերության կողմից մշակվել է համապատասխան բարեկարգման, կանաչապատման և արդիականացման դենդրոնախագիծ, հավելված 8:

Գործունեությունն իրականացվում է <<Մինչև 2026 թվականը կառուցվող, հիմնանորոգվող կամ վերակառուցվող 300 դպրոցներ>> ծրագրի շրջանակներում, կառուցվելու է 144 աշակերտի համար նախատեսված միջնակարգ դպրոցի և 40 երեխայի համար նախատեսված մանկապարտեզի կառուցում: Նախատեսվող գործունեության իրականացման հետևանքով շրջակա միջավայրի վրա հնարավոր բացասական ազդեցությունները կառաջանան շինարարության փուլում, կապված՝ հողային աշխատանքների, մեքենաների և շինտեխնիկայի շահագործումից առաջացող ծխագազերի արտանետումների, շինտեխնիկայի շահագործման և ավտոտրանսպորտի տեղաշարժի արդյունքում աղմուկի մակարդակի ավելացման, թափոնների կառավարման, բետոնային աշխատանքների հետ, որոնք կլինեն կարճաժամկետ:

Դպրոցի կառուցման տեխնիկա-տնտեսական ցուցանիշներ են.

1. Հողամասի ընդհանուր մակերեսը՝ 16780 մ ^{2}
2. Ընդհանուր կառուցապատման մակերեսը՝ 2964մ ^{2}

3. Կանաչապատման մակերեսը՝ 9918 մ ^{2}
4. Ընդհանուր բարեկարգման մակերես 13816.7 մ^2, որից
5. Մարզահրապարակ 972 մ^2
5. Ջերմոց 32 մ^2

Ըստ սեյսմիկ հատկության՝ ՀՀՇՆ 20-04-2020թ.-ի տեղազննվող շրջանը գտնվում է III սեյսմիկ գոտում՝ գրունտների Amax= 0.5g արագացմամբ:

Նախատեսվող գործունեության տարածքը նախկին դպրոցի տարածքն է: Տարածքը պարսպապատված է, տարածքի փաստացի մակերեսը 1.678 հա: Տարածքում ծառեր չկան: Կից գտնվում են՝ ներհամայնքային նշանակության ճանապարհ, կից տարածքներով անցնող ինժեներական գծեր և հաղորդակցուղիներ և կիսաավերակ կառույց, որը ենթակա է քանդման: Հարևանությամբ գտնվում են բնակելի տներ, հողամասեր և այլ տարածքներ:

Գործունեության տարածքում բացակայում են բնության հատուկ պահպանվող տարածքները, պատմամշակութային հուշարձանները:

Ինժեներա-երկրաբանական ուսումնասիրություններ

2024թ. հունիս ամսին «Գեոզոն» ՍՊԸ-ի կողմից կատարվել են նախատեսվող գործունեության տարածքի ինժեներա-երկրաբանական ուսումնասիրությունների գնահատման աշխատանքներ:

УГБ-1ВС հաստոցով, մեխանիկական չոր եղանակով պտուտակաձև սյունակային d=151մմ d=132մմ, d=112մմ, փորվել են 4 հատ հորատանցքեր, մեկ հատ 6 մետր խորությամբ, երկու հատ 9 մետր խորությամբ, մեկ հատ 15 մետր խորությամբ, ընդհանուր 39 գծամետր ծավալով: Հորատանցքերի հիման վրա կազմվել են ինժեներաերկրաբանական կտրվածքներ, ինչպես նաև օգտագործվել են ֆոնդային տվյալները: Հորատանցքերի արդյունքները և ֆոնդային նյութերի տվյալները թույլ են տալիս շերտերի նկարագրությունը տալ 15,0 մետր խորությամբ՝ համաձայն ըստ ՇՆՁ I-2.101-2002 (ծեռնարկ ՀՀՇՆ I-2.01-99 նորմերի)

Գեոմորֆոլոգիական տեսակետից ուսումնասիրվող տարածքը գտնվում է Արագած լեռան հյուսիսարևելյան լեռնային հրաբխային բարձրավանդակի համեմատաբար ցածրադիր սարահարթի, Ծաղկունյաց լեռնաշղթայի արևմտյան լեռնաճյուղերի ստորոտին: Ռելիեֆի բացարձակ նիշերը տատանվում են մոտ 2121,5-2123,0 մետրի սահմաններում: Երկրաբանական կառուցվածքում հիմնականում մասնակցում են հրաբխային հոսքերից և ժայթքումներից գոյացած մետամորֆիկ (PCm-Pz1) ապարները, որոնց մասամբ ծածկում են ժամանակակից

ալյուվիալ-դելյուվիալ-պրոլյուվիալ առաջացումները (հիմնականում փոքրաթեք տարածքներում): Մեր ուսումնասիրվող տարածքում առկա են հողաբուսական շերտը, խճային, խճավազային ավազակավի լցիչով շերտը և ավազակավ խճի, խճավազի պարունակությամբ շերտը:

Հիդրոերկրաբանական տեսակետից տարածաշրջանը ջրառատ է: Առկա են ինչպես վերնաջրերի, այնպես էլ խորը տեղադրում ունեցող ճնշումային ջրերի հորիզոններ: Հետազննվող տեղամասում մինչև 15 մետր փորված հորատանցքերով ստորերկրյա ջրեր չեն բացահայտվել: Սակայն հարկ է նշել որ հարևանությամբ գոյություն ունեն ջրառուներ, որոնցից ջրերը թափանցում են հետազննվող տարածք և փոսորակ ռելիեֆով վայրերում առաջացնելով ճահճացում:

Ֆիզիկաերկրաբանական վտանգավոր երևույթներ ինչպիսիք են կարստը, սողանքը, քարաթափությունը, փլուզումը որոնք կարող են բացասական ազդեցություն ունենալ ուսումնասիրվող տեղամասում նախագծվող կառույցի վրա՝ բացակայում են: Տարածքում առկա է ճահճացող տեղամաս:

Շրջանի սեյսմիկ պայմանները Ըստ սեյսմիկ հատկության՝ ՀՀՇՆ 20-04.2020թ.-ի, տեղազննվող շրջանը գտնվում է III սեյսմիկ գոտում՝ գրունտների Amax= 0.5g: 2.

Տարածքի երկրաբանալիթոլոգիական կառուցվածքը Համաձայն կատարված ուսումնասիրությունների, հորատման և արխիվային նյութերի տվյալների՝ (նախկինում և ներկայիս լաբորատոր ուսումնասիրման հիման վրա) ուսումնասիրվող տեղամասի երկրաբանական կառուցվածքում մասնակցում են՝

Հողաբուսական շերտը, լիցքը, կավային գրունտները, ավազային-խճային գրունտները: Տեղամասի ինժեներաերկրաբանական կտրվածքին մասնակցում են 3 հիմնական գրունտների շերտեր կամ ինժեներաերկրաբանական տարրեր ԻԵՏ վերևից–ներքև

Գրունտերի նկարագրությունները

Շերտ-1 Հողաբուսական շերտ (տարբեր բույսերի արմատներ): Շերտի անցած հզորությունը 0,6 մետր է: Գրունտը ըստ շահագործման դժվարության՝ համաձայն ՀՀՇՆ 32-01-2022-ի աղ.101-ի 8.2) II կարգ է:

Շերտ-2 (aIQ4) Խճային, խճավազային գրունտ՝ պինդ թանձրության ավազակավային լցիչով: Շերտի անցած հզորությունը 3,4 մետր է: Գրունտը ըստ շահագործման դժվարության՝ ՀՀՇՆ 32-01-2022-ի աղ.101-ի 70%12.IV, 30%12.IVբ կարգ է:

Շերտ-3 (aIQ4) Ավազակավ պինդ թանձրության խճի, խճավազի պարունակությամբ: Շերտի անցած հզորությունը 11,2 մետր է: Գրունտը ըստ շահագործման դժվարության՝ համաձայն ՀՀՇՆ 32-01-2022-ի աղ.101-ի աղ.1 33.4) III կարգ է:

Ինժեներաերկրաբանական կառուցվածքի առանձնահատկություններից, լաբորատոր փորձարկման արդյունքում դրանց ցուցանիշներից, արխիվային

նյութերի համադրմամբ Շերտ1-ը չդիտարկել, որպես բարենպաստ գրունտներ հիմնատակի համար: Շերտ 2-ի և Շերտ 3-ի գրունտները դիտարկել կառույցների հիմնատակերի համար, որպես առավել բարենպաստ գրունտներ: Տեղամասում 6, 9 և 15 մետր խորությամբ փորված հորատանցքերով ստորերկրյա ջրեր չեն բացահայտվել: Սակայն հարկ է նշել որ հարևանությամբ գոյություն ունեն ջրառուներ, որոնցից ջրերը թափանցում են հետազննվող տարածք և փոսորակ ռելիեֆով վայրերում առաջացնում են ճահճացում:

8.2. Շրջակա միջավայրի բնութագրերը

8.2.1. Աշխարհագրական դիրքը և կլիման

Կառուցման ենթակա դպրոցը գտնվում է գտնվում է ՀՀ Արագածոտնի մարզում: Արագածոտնի մարզը գտնվում է Հայաստանի տարածքի կենտրոնական մասում և սահմանակից է Շիրակի, Լոռու, Կոտայքի և Արմավիրի մարզերին: Մարզը ընդգրկում է Արագածի հյուսիս-արևելյան, արևելյան և հարավային լանջերը՝ սկսած նրա գագաթից մինչև 1000մ բարձրությունները:

Տարածքի նկարագրություն: Տարածքը գտնվում է ՀՀ Արագածոտնի մարզի Ապարան համայնքի Ծարճակիս բնակավայրի տարածքում: Երևանից գտնվում է մոտ 70կմ հեռավորության վրա: Հեռավորությունը մարզկենտրոնից՝ 48 կմ հս-արմ., բարձրությունը ծովի մակերևույթից՝ 2180 մ: 1978 թվականին անվանվել է Դերեկ: Դերեկ եզդիերենից թարգմանաբար նշանակում է «աղբյուր»: Իսկ 2016 թվականին անվանվել Ծարճակիս:

Կլիման ուսումնասիրվող տարածքի կլիմայական պայմանները բնութագրելիս վկայակոչել ենք ՀՀ քաղաքաշինության նախարարության ՀՀՇՆ 22-01-2024 «Շինարարական կլիմայաբանություն» նորմատիվային փաստաթուղթը, ուստի բերում ենք տեղանքին համապատասխան կլիմայական ցուցանիշները:

Գռունտի սառչման առավելագույն խորությունը ըստ ՀՀՇՆ 22-01-2024 տվյալների կազմում է 110 սմ:

Ուսումնասիրվող գոտին գտնվում է «Ցուրտ կլիմայական շրջանում: Քանի որ տվյալ տեղամասում ուսումնասիրությունների մասին տվյալները բացակայում են, վկայակոչել ենք տվյալները ըստ Ապարան քաղաքի առկա տվյալների: Շրջանն ունի խիստ ցուրտ ձմեռով և զով ամառով կլիմա: Օդի բացարձակ առավելագույն ջերմաստիճանը կազմում է +33.4°C (Ապարան կայան): Իսկ բացարձակ նվազագույն ջերմաստիճանը՝ -34.2°C (Ապարան կայան): Տարեկան մթնոլորտային տեղումների քանակը հասնում է 723մմ: Բնահողի սառչելու առավելագույն խորությունը հասնում է 110սմ: Ստորև աղյուսակի տեսքով բերվում է մի քանի կլիմայական տվյալներ Ապարանի օդերևութաբանական կայանի դիտարկումների:

Օդի ջերմաստիճանը,˚C

Բնակա-վայրի անվա-նումը	Բարձրու-թյունը ծովի մակար-դակից, մ	Օդի միջին ամսական, ըստ ամիսների ˚C												Միջին տարե-կան	Բացար-ձակ նվազա-գույն	Բացար-ձակ առավե-լագույն
		I	II	III	IV	V	VI	VII	VIII	IX	X	XI	XII			
Ապարան	1889	-8.8	-7.6	-3.0	4.4	9.6	13,3	16.8	16,9	12.7	6.7	0.5	-5.7	4.7	-34	33

Օդի խոնավությունը (%)

Բնակա-վայրի անվանումը	Օդի հարաբերական խոնավությունը. %														
	ըստ ամիսների												Միջին տարեկան	միջինը ժամը 15-ին	
	I	II	III	IV	V	VI	VII	VIII	IX	X	XI	XII		ամենա-ցուրտ ամսվա	Ամենաշոգ ամսվա
Ապարան	74	72	69	66	66	65	63	61	60	66	72	75	67	66	42

Մթնոլորտային տեղումները և ձնածածկույթը

Բնակա-վայրի անվանումը	Տեղումների քանակը միջին ամսական մմ / օրական առավելագույնը													Ձյան ծածկույթը		
	ըստ ամիսների												տարե-կան	տասնօրյա առավելա-գույնը, սմ	օրերի թիվը	ջրի առա-վելագույն քանակը ձյան մեջ, մմ
	I	II	III	IV	V	VI	VII	VIII	IX	X	XI	XII				
Ապարան	40	49	62	78	90	88	74	56	40	49	51	46	723	121	126	664
	34	49	53	59	70	84	78	79	75	44	87	42	87			

Քամի

Բնակավայրի անվանումը	Ամիսներ	Կրկնելիությունը, % / Միջին արագությունը, մ/վ ըստ ուղղությունների								Անդորրի կրկնելիությունը, %	Միջին տարեկան արագությունը, մ/վ	Գերակշռող ուղղությունը հունիս - օգոստոս ամիսներին	Միջին արագություններից նվազագույնը ըստ ուղղությունների հուլիսին, մ/վ	Գերակշռող ուղղությունը դեկտեմբեր - փետրվար ամիսներին	Միջին արագություններից առավելագույնը ըստ ուղղությունների հունվարին, մ/վ
		Հյուսիսային	Հյուսիս-արևելյան	Արևելյան	Հարավ-արևելյան	Հարավային	Հարավ-արևմտյան	Արևմտյան	Հյուսիս-արևմտյան						
1	2	3	4	5	6	7	8	9	10	11	12	13	14	15	16
4. Ապարան	հունվար	5	7	26	21	8	2	11	20	46	2.0	ՀսԱրմ	2.5	ՀսԱրմ	3.5
		3.6	2.4	2.8	2.7	3.9	2.7	3.3	3.5						
	ապրիլ	5	6	14	19	16	5	15	20	33	2.3				
		3.2	2.8	2.8	2.9	3.5	3.0	3.3	3.1						
	հուլիս	8	14	10	13	9	2	19	25	33	2.1				
		2.7	3.0	2.6	2.4	2.5	2.1	2.6	2.5						
	հոկտեմբեր	5	5	10	20	15	3	17	25	43	1.8				
		3.0	2.1	2.4	2.6	2.7	2.2	3.2	2.9						

N	Բնակավայրի անվանումը	Ձյան գոտին, (S_g, կՆ/մ^2)	Քամու գոտին, (w_0, կՆ/մ^2)	Սառցա-ծածկույթի գոտին, (սառցա-կեղևի հաստությունը b, մմ)	Միջին օրական ջերմաստիճանների շեղումները միջին ամսական ջերմաստիճաններից (միջինացված)	
					հունվար Δ_I,^{0}C	հուլիս Δ_{VII},^{0}C
20.	Ապարան	IV (2,0)	III (0,38)	III (10)	16	8

8.2.2Օդային ավազան.

Հայաստանի հանրապետության տարածքում օդային ավազանի աղտոտվածությունը վերահսկվում է ՀՀ Շրջակա միջավայրի նախարարության «Հիդրոօդերևութաբանության և մոնիթորինգի կենտրոն» ՊՈԱԿ-ի կողմից՝ հանրապետության տարածքի 45 (այդ թվում՝ 6 դժվարամատչելի և 3 մասնագիտացված) օդերևութաբանական կայանում:Մթնոլորտային օդի աղտոտվածության դիտարկումներն իրականացվում են 15 հիմնական անշարժ՝ ակտիվ նմուշառման դիտակայանում, որտեղ դիտարկումներն իրականացվում են ամենօրյա կտրվածքով և 214 շարժական՝ պասիվ նմուշառման դիտակետում, որտեղ իրականացվում են շաբաթական դիտարկումներ: Անշարժ դիտակայաններում կատարվում է հիմնական աղտոտող նյութերի՝ ծծմբի երկօքսիդի, ազոտի երկօքսիդի, փոշու, փոշու մեջ պարունակող մետաղների և գետնամերձ օզոնի (որպես երկրորդային աղտոտիչ) մոնիթորինգ, իսկ շարժական դիտակետերում՝ ծծմբի երկօքսիդի և ազոտի երկօքսիդի մոնիթորինգ: Օդի որակի գնահատումը կատարվում է սահմանային թույլատրելի կոնցենտրացիաների կիրառմամբ համաձայն ՀՀ կառավարության 2006 թ. փետրվարի 2-ի N160-Ն որոշման:

Օդի աղտոտվածության վերաբերյալ տեղեկատվությունը բերված է ըստ «Հիդրոօդերևութաբանության և մոնիթորինգի կենտրոն» ՊՈԱԿ-ի կայքում տեղադրված «Վնասակար նյութերի ֆոնային կոնցենտրացիաներ բնակավայրերում, որտեղ բացակայում են մթնոլորտային օդի որակի

մոնիթորինգի դիտարկումները» ժամանակավոր առաջարկություններից, ինչը հրապարակված է (http://meteomonitoring.am/page/1591), ըստ որի օդի որակը բնութագրող որոշ պարամետրերի վերաբերյալ տեղեկատվությունը բերված է հետևյալ աղյուսակում:

8.2.3. Հողային ռեսուրսներ.

Հողերի որակի գնահատումն իրականացվում է ՀՀ առողջապահության նախարարի 2010 թվականի հունվարի 25-ի N 01-Ն հրամանի համաձայն: Հողերի քիմիական կազմի որոշումն իրականացվում է

հիդրոօդերևութաբանության և մոնիթորինգի (www.armmonitoring.am):
Ճարճակիս բնակավայրում հետազոտություններ չեն իրականացվել: Իրականացվող գործունեության ընթացքում տարածքին հարակից հողերի վրա ազդեցության մեղմացնող միջոցառումներ են իրականացվելու, տարածքը չի աղտոտվելու ծանր մետաղներով, ինչպես նաև այլ շինանյութերով:

8. 2.4.Ջրային ռեսուրսներ

Հայաստանի հանրապետությունում ջրային ռեսուրսների մոնիթորինգն իրականացվում է շրջակա միջավայրի նախարարության «Հիդրոօդերևութաբանության և մոնիթորինգի կենտրոն» ՊՈԱԿ-ի կողմից: Ջրերի որակի գնահատումն իրականացվում է ՀՀ կառավարության 2011 թվականի հունվարի 27-ի N75-Ն որոշման համաձայն: Մակերևութային ջրերի որակի գնահատման համակարգը ջրաքիմիական յուրաքանչյուր ցուցանիշի համար տարբերակում է կարգավիճակի հինգ դաս՝ «գերազանց» (1-ին դաս), «լավ» (2-րդ դաս), «միջակ» (3-րդ դաս), «անբավարար» (4-րդ դաս) և «վատ» (5-րդ դաս): Ջրի քիմիական որակի ընդհանրական գնահատականը ձևավորվում է վատագույն որակ ցուցաբերող ցուցանիշի դասով: Եթե ջրի որակի տարբեր ցուցանիշներ ընկնում են որակի տարբեր դասերի մեջ, ապա վերջնական «Հայհիդրոմետ» ՊՈԱԿ դասակարգման մեջ հաշվի է առնվում վատագույնը: Գործում է հետևյալ սկզբունքը. «Եթե մեկը վատ վիճակում է, ապա բոլորն են վատ վիճակում»
Ամենամոտ դիտակետը բնակավայրին, որտեղից իրականացվում է մակերևութային ջրերի մշտադիտարկում, դա Քասախ գետն է, ըստ 2024 թ. 1-ին եռամսյակում կատարված մշտադիտարկումների Քասախ գետի ջրի որակը Ապարան քաղաքից վերև մարտին գնահատվել է «միջակ» (3-րդ դաս), Ապարան քաղաքից ներքև ջրի որակը մարտին գնահատվել է «վատ» (5-րդ դաս), Աշտարակ քաղաքից վերև և ներքև հատվածներում ջրի որակը մարտին գնահատվել է «անբավարար» (4-րդ դաս), գետաբերանում ջրի որակը փետրվարին և մարտին գնահատվել է «միջակ» (3-րդ դաս) Գործունեության ընթացքում մակերևութային ջրերի վրա ազդեցություն չի նախատեսվում:

ՀՀ Հրազդանի ջրավազանային կառավարման տարածքի մակերևութային ջրերի որակը

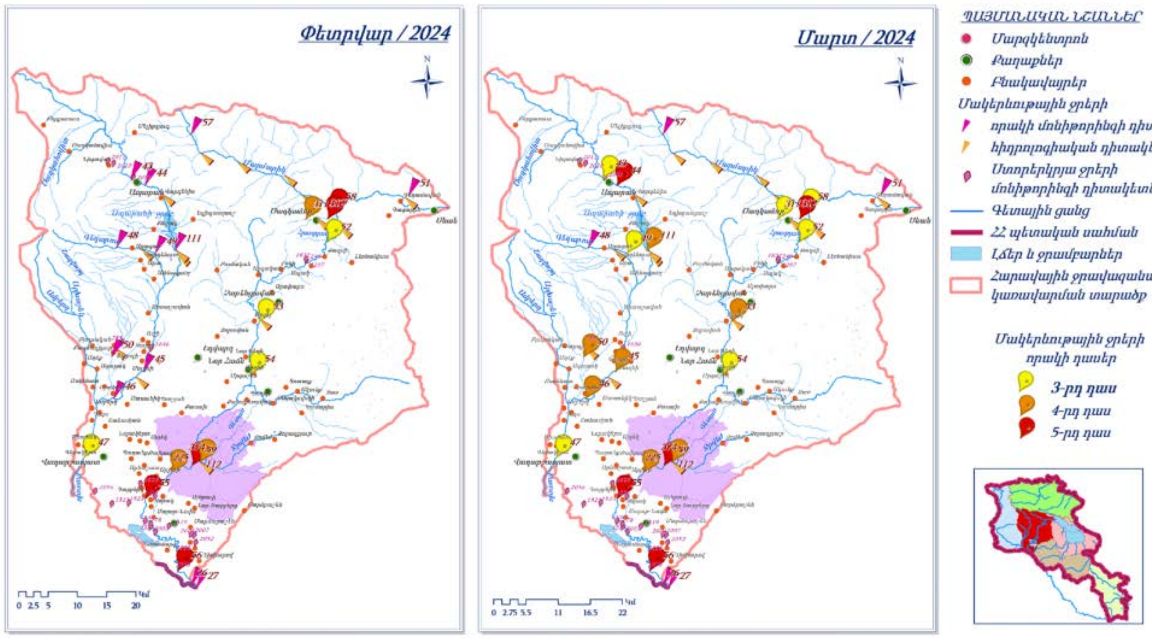

Ստորերկրյա քաղցրահամ ջրերի մոնիթորինգի դիտացանցում ընդգրկված են Հանրապետության 6 ջրավազանային կառավարման տարածքի (Հյուսիսային, Ախուրյան, Հրազդան, Սևան, Արարատյան, Հարավային) 119 ստորերկրյա ջրաղբյուր, ինչը ներառում է 25 շատրվանող հորատանցք, 47 չշատրվանող հորատանցք և 47 բնաղբյուր: Ջրաղբյուրներում կատարվում են ջրի ծախսի, մակարդակի (ճնշման) և ջերմաստիճանի դիտակումներ՝ ամսական 6 անգամ հաճախականությամբ: Տարեկան 2 անգամ կատարվում է նաև ստորեկրյա ջրերի որակի մոնիթորինգ 56 ջրաղբյուրում, որոնցից յուրաքանչյուրում որոշվում է շուրջ 40 ինդիկատորային ցուցանիշ (հիմնական անիոններ և կատիոններ, մետաղներ, աղային ռեժիմի տարրեր): Ապարան քաղաքի N2051 բնաղբյուրում ծախսերը 2022 թ. տատանվել են 4.23 – 6.77 լ/վ սահմաններում կազմելով շուրջ 37.4%:

8.2.5. Կենսաբազմազություն

Կենդանական աշխարհ: Տարածաշրջանում անողնաշարավոր կենդանիներից

հանդիպում են՝ մորեխների, ծղրիդների տեսակներ, երկթևանիներ: Կարիճներից հանդիպում է միայն դեղին կարիճը: Սողուններից դիտվել է բարեկազմ օձագլուխ մողեսը: Ներկայացվող տարածքում խոշոր կենդանիների վերգետնյա և ստորգետնյա բներ, որջեր չեն դիտարկվել:Արագածոտնի մարզում Կարմիր գրքում գրանցված կենդանիներն են Մորեխ հայկական (Gomphocerus armeniacus), Դարչնագույն առվակային գնայուկ (Trechus infuscatus Chaudoir), Քալաշյանի մրջնասեր (Philomessor kalashiani), Թամբակուրծք թարախահան (Mylabris sedilithorax), Հայկական սևամարմին (Armenohelops armeniacuus), Կազիկոպորանյան երկարաբեղիկ,(Dorcadion kasikoporanum), Մնեմոզինա կամ սև ապոլոն (Parnassius mnemosyne rjabovi), Ալեքսանոր առագաստաթիթեռ (Papilio alexanor orientalis), Բոուդենի ճերմակաթիթեռ (Artogeia bowdeni), Ավրորինա դեղնաթիթեռ (Colias aurorina):

Արագածոտնի մարզում (մասնավորապես Արագածի գյուղերում) գրանցված կարմիր գրքում գրանցված բույսերն են Սոխ Օլթիի (Allium oltense Grossh, Лук ольтинский), Նեկտարասկորդում եռատոնաչափ (Nectaroscordum tripedale Trautv Grossh), . Երնջնակ Վանատուրի (Eryngium wanaturii Woronow Синеголовник Ванатура) տեսակի բույսերը:

Բնական լանդշաֆտները սեւահողային տափաստաններ են: Կարմիր գրքում գրանցված բույսեր և կենդանիներ նախատեսվող տարածքում չեն հանդիպել:

8. 2.6. Հատուկ պահպանվող տարածքներ

Արագածոտնի մարզում է գտնվում Արագածի ալպյան արգելավայր, բնության հատուկ պահպանվող տարածք, Հայաստանի Հանրապետության 27 արգելավայրերից մեկը: Կազմավորվել է 1959 թվականին, ունի 300 հա տարածք: Գտնվում է Հայաստանի Արագածոտնի մարզում՝ Արագած լեռնազանգվածի 3200-3500 մ բարձրություններում: Դիտարկվող տարածքը չի առնչվում որևէ բնության հատուկ պահպանվող տարածքի հետ:

8.2.7. Պատմության և մշակութային հուշարձաններ:

Համաձայն ՀՀ կառավարության 2007թ. մարտի 15-ի «ՀՀ ՊԵՏԱԿԱՆ ՍԵՓԱԿԱՆՈՒԹՅՈՒՆ ՀԱՄԱՐՎՈՂ ԵՎ ՕՏԱՐՄԱՆ ՈՉ ԵՆԹԱԿԱ ՊԱՏՄՈՒԹՅԱՆ ԵՎ ՄՇԱԿՈՒՅԹԻ ԱՆՇԱՐԺ ՀՈՒՇԱՐՁԱՆՆԵՐԻ ՊԵՏԱԿԱՆ

ՅՈՒՑԱԿԸ ՀԱՍՏԱՏԵԼՈՒ ՄԱՍԻՆ» N 385-Ն որոշման հավելված 2-ի համաձայն Արագածոտնի մարզի համար Հայաստանի Հանրապետության պետական սեփականություն համարվող և օտարման ոչ ենթակա պատմության և մշակույթի անշարժ հուշարձանների՝ Արագածոտնի մարզի Ճարճակիս գյուղի հուշարձանները բերված են ստորև:

1.37 ՃԱՐՃԱԿԻՍ (ԴԵՐԵԿ) գյուղ

1	2	3	4	5	6	7	8
1			ԳԵՐԵԶՄԱՆՈՑ	10-20 դդ.	գյուղի մեջ, դպրոցի մոտ	Տ	1
2			ԵԿԵՂԵՑԻ	4-5 դդ.	գյուղի մեջ	Ⴙ	2
	2.1		Կոթող	5-6 դ.	եկեղեցու հս պատի մոտ	Ⴙ	2.1

8.2.8. Բնության հուշարձաններ

Համաձայն ՀՀ կառավարության ԲՆՈՒԹՅԱՆ ՀՈՒՇԱՐՁԱՆՆԵՐԻ ՑԱՆԿԸ ՀԱՍՏԱՏԵԼՈՒ ՄԱՍԻՆ 2008 թվականի օգոստոսի 14-ի N 967-Ն որոշման Արագածոտնի մարզում է գտնվում 10 երկրաբանական, 4 Ջրաերկրաբանական, 4 Ջրագրական, 5 Բնապատմական հուշարձաններ: Ուսումնասիրվող տարածքը չի առնչվում բնության հուշարձանների հետ:

8.2.9. Սոցիալ-տնտեսական բնութագիրը

2022թ.-ին Արագածոտնի մարզի տնտեսության հիմնական հատվածների տեսակարար կշիռները ՀՀ տնտեսության համապատասխան ոլորտների ընդհանուր ծավալում կազմել են.

- արդյունաբերություն 2.2 %,
- գյուղատնտեսություն 9.9 %,
- շինարարություն 4.7 %,
- մանրածախ առևտուր 1.8 %,
- ծառայություններ 0.7 %:

Մարզի տնտեսության հիմքն արդյունաբերությունը և գուղատնտեսությունն են:
Արդյունաբերության զարգացման վրա էական ազդեցություն է թողնում մարզի տնտեսաաշխարհագրական դիրքը՝ հարևանությունը մայրաքաղաքին, Արմավիրի և Կոտայքի մարզերին:
Ճարճակիսի մակերեսը կազմում է 23.16կմ², բնակչությունը՝ 470:
Բնակչության մեջ մինչ աշխատունակները կազմում են 20%, աշխատունակները՝ 70%, հետաշխատունակները՝ 10%: Գյուղն ունի 110 տնտեսություն:

Ջբաղվում են խոշոր եւ մանր եղջերավոր անասնաբուծությամբ:

9. Շինարարության ընթացքում իրականացվող գործունեություն նպատակը, բնութագիրը և տեխնիկականտեխնոլոգիական լուծումները

Շինարարությունն իրականացվելու է երկու փուլով, առաջին փուլի ընթացքում իրականացվելու են հողային և քանդման աշխատանքներ, այնուհետև գլխավոր մասնաշենքի կառուցում, որից հետո տարածքում իրականացվելու է բարեկարգում, ժամանակացույցը պատկերված է ստորև:

Շինարարական աշխատանքների ընդհանուր տևողությունը կազմելու է 640 օր: Շինարարության նորմատիվ տևողությունը որոշվել է համաձայն (N 596-Ն 19.03.2015թ. ՀՀ Կառավարության որոշում կետ 111, 113) ՍՆԻՊ 1.04.03-85* մաս II հիման վրա, հաշվի առնելով օբյեկտի նշանակությունը, կոնստրուկտիվ բնութագիրը, ընդհանուր մակերեսը:

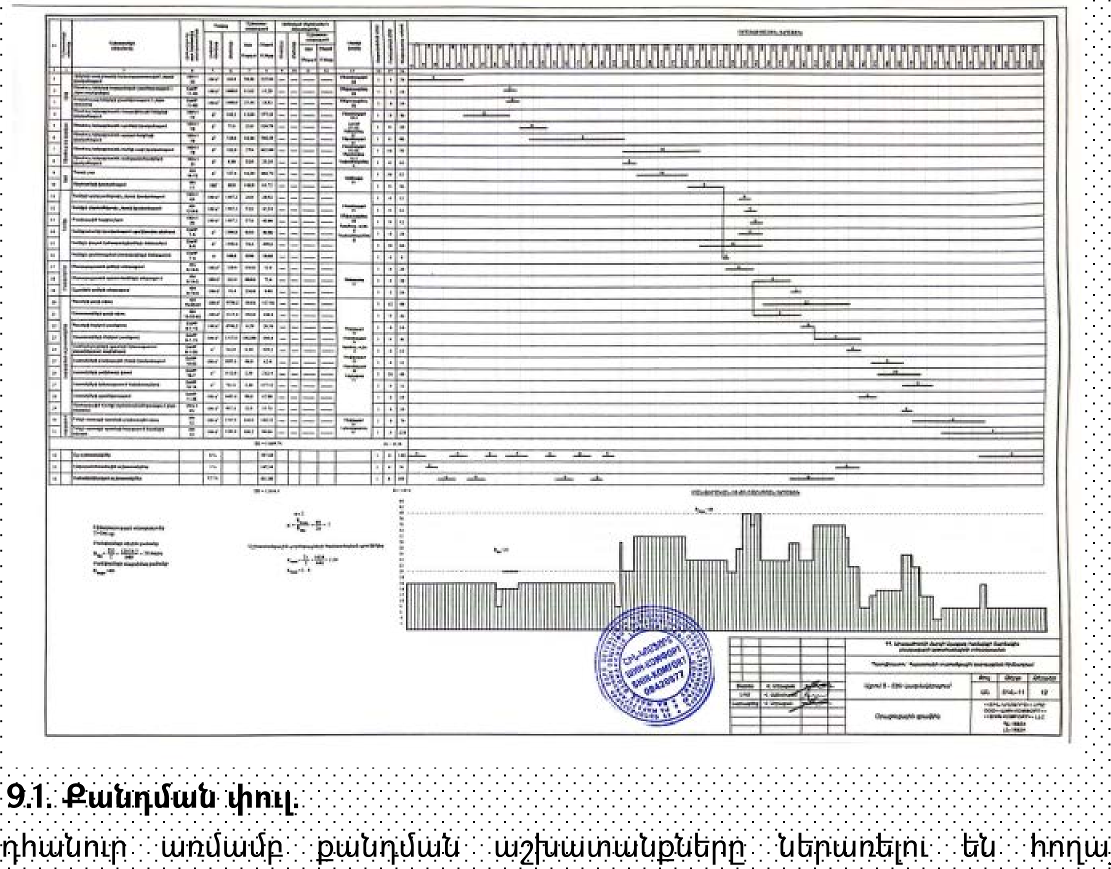

9.1. Քանդման փուլ

Ընդհանուր առմամբ քանդման աշխատանքները ներառելու են հողային հանույթի և կիսաավերակ կառույցի քանդման աշխատանքներ:

Ապամոնտաժման աշխատանքները կատարվելու են ձեռքով, բահերով և

մեխանիզմներով՝ մի քանի փուլերով: Քանդման արդյունքում առաջանալու են տարբեր տեսակի թափոններ՝ մոտ 120 մ ³ շինաղբի տեսքով, որը հեռացվելու է համայնքապետարանի կողմից հատկացված տարածք(հավելված 3):

9.2 **Շինարարության փուլ**

- Շինարարությունը նախատեսվում է իրականացնել հետևյալ կերպ
- շինարարական հրապարակի կազմակերպում, շինհրապարակի կազմակերպման նախագիծը պատկերված է հավելված 9-ում:
- ժամանակավոր ինժեներական ցանցերի՝ ժամանակավոր լուսավորության, ջրամատակարարման անցկացում:
- հողային աշխատանքներ՝ տարածքի հարթեցում, թափոնների հեռացում,
- շին-մոնտաժային մեխանիզմների ամբարձիչ-տրանսպորտային միջոցների և գործիքների տեղակայում շին. հրապարակում և այլն: Դպրոցի շինարարական աշխատանքների իրականացման համար նախատեսվող շինհրապարակն ամբողջ տարածքն է:

Շին. հրապարակում լինելու են.

- ավտոմեքենաների, մեխանիզմների կայանման, առասանման ճոպանների տեղակայման վայրեր,
- պահակատուն -1 հատ,
- Ճաշասենյակ
- փակ պահեստ՝ շինանյութի համար,
- լվացարան-ցնցուղարան,
- շինարարական նյութերի, գործիքների պահեստներ, բացօթյա պահեստ,
- աշխատողների համար ժամանակավոր շինություններ՝ գրասենյակ, հանդերձարան, սննդի ընդունման կետ՝ ճաշարան, լվացարան- ցնցուղարան, պատրաստի 1*1,5 չափերի զուգարանախցիկ/բիոզուգարան՝ լվացարանով/- 1 հատ,
- շինհրապարակում լինելու են նաև 1 հատ 7,30x3 մ չափերի ավտոմեքենաների անիվների լվացման հարթակ, ինչպես նաև հետադարձ ջրամատակարարումով պոմպ: Շինհրապարակն ապահովված է լինելու գիշերային լուսավորությամբ և լուսային ազդանշանային համակարգով: Շինհրապարակում նախատեսված է շինարարական աղբի պահման տարածքը:

Շինարարության ժամանակ օգտագործվելու են շինանյութեր, մասնավորապես.

- երկաթբետոն, երկաթբետոնե կարկասներ
- կախովի ցեմենտի պանելներ
- ֆիբրոցեմենտ
- փայտ
- մետաղ, մետաղական կառուցվածքներ
- ամրանային ձողեր
- բարձրորակ երեսապատման սալիկներ, բետոն, պեմզաբլոկ
- ապակի

Կառույցի երեսապատումը նախատեսվում է իրականացնել բազալտե երեսապատման սալիկներով և տրավերտինով: Պատուհանները լինելու են ալյումինե, ջերմ. կամրջակով, երկշերտ ապակեփաթեթով: Աստիճանները՝ երեսապատվելու են բազալտե սալիկներով, հատակը մետլախային խեցեսալիկներով և վինիլներով: Բետոնի շաղախը մատակարարվելու է մասնագիտացված ընկերության կողմից՝ համապատասխան բետոնախառնիչ մեքենաներով կամ տեղադրվելու է բետոնային հանգույց: Շինհրապարակում նախատեսվում է բետոնի տեղադրման վայր՝ պաշտպանված քամուց, անձրևից և ձյան տեղումներից: Բետոնը շինհրապարակում լցվելու է կաղապարների մեջ բետոնամղիչով: Շինաշխատանքերը կատարվելու են մասնագիտացված կապալառու կազմակերպությունների կողմից: Շինարարության համար նախատեսված բոլոր նյութերն, ինչպես նաև շենքի արտաքին և ներքին հարդարման նյութերը մատակարարվելու են համապատասխան մասնագիտացված (լիցենզավորված) կազմակերպություններից՝ շինինդուստրիայի ձեռնարկություններից և գլխավոր շինարարական կազմակերպության արտադրական բազայից: Կապալառուն կհետևի, որ շինանյութը լինի էկոլոգիապես մաքուր նյութերից: Դպրոցը կառուցվելու է միջազգային նորմերին համապատասխան, յուրաքանչյուր հարկում նախատեսված են սանհանգույցներ՝ աղջիկների և տղաների, ինչպես նաև հաշմանդամների համար: Ձմռանը ներքին հարդարման և բետոնային աշխատանքները կատարվելու են հատուկ տաքացման պայմաններում: Շինհրապարակում շինանյութերը պահեստավորվելու են պահեստներում, իսկ բաց տարածքի դեպքում կտեղադրվեն տակդիրների վրա՝ չգերազանցելով նախատեսված բարձրության նորմերը: Սորուն նյութերը պահեստավորվելու են ծածկի տակ:

Շահագործման փուլ.

Դպրոցի նախագծային լուծումներում ներառվել են դպրոցի տարրական, միջին և ավագ դպրոցների հոսքերը, սպորտային և բազմաֆունկցիոնալ դահլիճները, վարչական մասնաշենքերը, բացօթյա մարզահրապարակը և խաղահրապարակը:
Շահագործման փուլում հրդեհաշիջման համար պահանջվող ջրի ելքը հաշվարկվել է համաձայն «Շենքերի ներքին ջրամատակարարում և ջրահեռացում» ՀՀՇՆ 40-01.01-2014 նորմերի:
Դպրոցի սպորտային հրապարակները լինելու են ռետինե ծածկույթով: Շենքի հակահրդեհային պաշտպանությունը կազմակերպվելու է համաձայն՝ ՀՀՇՆII8.04.-2005 «Շենքերի և շինությունների հրդեհային ավտոմատիկա» շինարարական նորմերի, «Քաղաքաշինության, տեխնիկական և հրդեհային անվտանգության տեսչական մարմնի» կողմից տրված հրահանգների, ինչպես նաև փոշեհատիկային հրդեհաշիջման մոդուլների տեխնիկական անձնագրերի հիման վրա: Շենքն ապահովված է լինելու ծայնամեկուսացման, ջերմամեկուսացման, օդափոխության և ավտոմատ հրդեհային ազդարարման համակարգերով՝ ծխի և ջերմային ազդանշանային ընդունող-հսկիչ սարքերով, լուսածայնային-ազդանշանային ազդասարքերով, հրշեջ-փրկարարական մեքենաների մոտեցման ուղիներով: Շահագործման փուլում շենքն ապահոված է լինելու նաև բնակչության սակավաշարժ խմբերի և հաշմանդամների համար տեղաշարժվելու հնարավորություններով և պաշտպանության միջոցառումներով, որոնց լուծումները նախատեսվել են քաղաքաշինության նախարարի 2006թ. հոկտեմբերի 10-ի N 253-Ն հրամանի պահանջներին համապատասխան: Դպրոցի նախագծային լուծումները կատարվելու են հիմք ընդունելով ՀՀ կառավարության 12. 04.2018թ «Նոր կառուցվող բնակելի բազմաբնակարան շենքերում, ինչպես նաև պետական միջոցների հաշվին կառուցվող (վերակառուցվող, նորոգվող) օբյեկտներում էներգախնայողության և էներգաարդյունավետության տեխնիկական կանոնակարգը սահմանելու մասին» N426-Ն որոշմամբ սահմանված պահանջները՝ էներգախնայողության և էներգաարդյունավետության ապահովմանն ուղղված միջոցառումներին համապատասխան: Ինժեներատեխնիկական համակարգերի համար նախատեսված էներգաարդյունավետության նվազագույն պահանջները վերաբերում են՝

1) ջեռուցման համակարգերին.
2) տաք ջրամատակարարման համակարգերին.
3) օդի լավորակման համակարգերին.

4) ընդհանուր օդափոխման համակարգերին կամ դրանց համակցությանը
5) լուսավորության համակարգերին

Դպրոցի աստիճանավանդակները լինելու են բազալտե սալվածքներով, դահլիճը՝ լամինատե ծածկույթով:

Շինհրապարակի կազմակերպման հատակագիծը

Շինարարության ժամանակ նախատեսվող ժամանակավոր պահեստներն, ինչպես նաև աշխատողների համար նախատեսվող ճաշարանը, հանդերձարանը, գրասենյակը, պահակատունը տեղադրվելու են տարածքում՝ ժամանակավոր վագոն տնակներում: Շինհրապարակում անիվների լվացումից առաջացած, ինչպես նաև արտադրական հոսքաջրերը միավորվելու են մեկ բակային՝ ջրահեռացման ցանցին: Արտադրական և անձրևաջրերից առաջացող հոսքաջրերը պլաստմասսե վերգետնյա խողովակներով, բակային սելավային ջրացանցի միջոցով հեռացվելու են դեպի տարածքում տեղադրվող 0,84մ^3 չափերի պարզարան: Պարզարանում տեղի է ունենում մեխանիկական նստեցում: Պարզեցված ջուրը կօգտագործվի շինարարական աշխատանքների ժամանակ արտադրական հրապարակի ջրցանման և անիվների լվացման համար, իսկ փոքր քանակներով նստվածքը կհեռացվի որպես շինաղբ: Շինհրապարակը ցանկապատվելու է ժամանակավոր մետաղաթիթեղով ցանկապատ: Տեղադրվելու է 3-5,0մ լայնությամբ 1 դարպաս: Պարսպի արտաքին մասում տեղադրվելու է տեղեկատվական պաստառ: Շինհրապարակն ապահովված է լինելու՝ հակահրդեհային վահանակով, կենցաղային աղբամաններով, էլեկտրականությամբ, գիշերային լուսավորությամբ: Շինհրապարակում նախատեսված է քանդած շինանյութի կուտակման, զտած շինանյութի տեղադրման, ինչպես նաև շինարարական աղբի կուտակման տարածքներ: Բոլոր տիպի շին-մոնտաժային աշխատանքները կկատարվեն պահպանելով շինարարական նորմերը, կանոնները, ստանդարտները և նախագծի տեխնիկական պայմանները: Ելնելով առկա պայմաններից շինարարության փուլում նախատեսվում են անվտանգության նորմերի անհատական մոտեցումներ, հատկապես կապված կռունկի գործողության գոտում կատարվելիք շին. մոնտաժային աշխատանքների հետ: Շինարարական նյութերը պահեստավորվելու են շինհրապարակում: Շինհրապարակի

կազմակերպման հատակագիծը բերված է հավելված 9-ում:

Հողային աշխատանքներ. Կառուցապատման ժամանակ կատարվելու են հողային աշխատանքներ:
Ընդհանուր հողային ծավալները կազմել են հետլիցք -150 մ^3, հանույթ - 1460մ^3, և 130մ^3 բուսաշերտ, որի պահպանումը կատարվելու է 1404 Ն որոշման համաձայն և հետագայում օգտագործվելու է բարեկարգման աշխատանքների ընթացքում, ավելացված հողային հանույթը կտեղափոխվի համայանքապետարանի կողմից հատկացված վայր:
Հողային զանգվածն առաջանալու է մասնաշենքերի հիմքերի փորման, ներտարածքային ճանապարհների կառուցման, ջրամատակարարման և ջրահեռացման համակարգերի կառուցման համար նախատեսվող աշխատանքներից: Հողային աշխատանքները կատարվելու են մեքենա-մեխանիզմներով և ձեռքի կտրող, հատող ժամանակակից գործիքներով: Յուրաքնչյուր 50սմ հաստությամբ շերտով ետլիցքից հետո կատարվելու է գրունտի չոր և թաց տոփանում: Հողային և հիմնային, տանիքի, հատակների հարդարման, ինչպես նաև լրող և պատող կոնստրուկցիաների շին մոնտաժային աշխատանքները կատարվելու են համաձայն աշխատանքային նախագծի՝ ՇՆուԿ 3.02.02.-87-ի և ՇՆուԿIII-4-81-ի պահանջներին համապատասխան:

Տեխնիկա-տրանսպորտային միջոցներ, սարքավորումներ. գործունեության կատարման շինարարության փուլում օգտագործվող հիմնական տեխնիկա-տրանսպորտային միջոցներն են.

- ավտոկռունկ՝ 1 հատ
- էքսկավատորներ՝ 2 հատ
- ավտոինքնաթափ մեքենա՝ 2 հատ
- ավտովերհան՝ 1 հատ:

Օգտագործվելու են նաև ամբարձիչ, տրակտոր, բետոնախառնիչ, բետոնամղիչ պոմպ, եռակցման ապարատ, ձեռքի կտրող, հատող ժամանակակից գործիքներ, ձեռքի տոփանիչ և այլն: Շինարարական աշխատանքների՝ բեռնման-բեռնաթափման ժամանակ օգտագործվող բեռնաբարձիչ մեքենաները, բեռնաբռնիչ սարքերը պետք է համապատասխանեն պետական ստանդարտներին կամ տեխնիկական պայմաններին՝ համաձայն ՇՆ և Կ III-4-80* պահանջներին: Բեռնման և բեռնաթափման համար նախատեսված տարածքը պետք է հարթեցվի և

ունենա 5 ^{0} -ից ոչ ավել թեքություն: Շինտեխնիկան լինելու է Կապալառու ընկերության սեփական տեխնիկան կամ անհրաժեշտության դեպքում վարձակալվելու են այլ կազմակերպություններից: Մեքենաներն աշխատելու են ըստ հերթականության և ըստ անհրաժեշտության: Աշխատող մեքենաները կայանվելու են գործունեության տարածքում՝ արտադրական հրապարակում: Շինարարական տեխնիկայի և սարքավորումների կայանման վայրերում նախատեսվում է ավազի կամ մանրախճի փռում՝ վառելիքի կամ քսայուղերի հնարավոր արտահոսքը հողային և ջրային ռեսուրսներ կանխելու նպատակով: Աղտոտված ավազը կամ մանրախիճը տեղափոխվելու է համապատասխան աղբավայր և փոխարինվելու է նորով: Շինարարական տեխնիկայի համար համապատասխան վառելիքի լիցքավորումը և յուղումն իրականացվելու է շինհրապարակից դուրս՝ մասնագիտացված լցակայաններում կամ սպասարկման կետերում: Կառուցապատման բոլոր լուծումների համար հաշվի են առնվելու տեղանքի պայմանները, կազմակերպվելու է անվտանգության տեխնիկայի կանոնների իրականացման համալիր միջոցառումներ՝ ղեկավարվելով ՀՀՇՆ III-IV.2008-ի դրույթներով: Ամբողջ շինարարության ընթացքում վերահսկվելու են շինարարության որակի չափանիշները՝ տեխնիկական վերահսկողություն իրականացնող մարմնի կողմից: Ակտավորվելու են թաքնված աշխատանքները, գրանցելով վարման մատյանում: Ելնելով առկա պայմաններից շինությունները բացի շինարարական նորմերով տրված անվտանգության հրահանգներից, անհրաժեշտ է կազմակերպել և աշխատանքների կատարման նախագծում արտացոլել անվտանգության նորմերի անհատական մոտեցումներ՝ հատկապես կապված կռունկի գործողության գոտում կատարվելիք շին. մոնտաժային աշխատանքների հետ:

Էլեկտրամատակարարում. դպրոցի շինարարության ընթացքում լինելու է ժամանակավոր էլեկտրամատակարարում: Էլեկտրամատակարարումը կատարվելու է համաձայն՝ «ՀԷՑ» ՓԲԸ կողմից տրամադրված տեխնիկական պայմանի՝ մոտակա էլեկտրական ենթակայանից, տեղադրելով առանձին հաշվիչ:

Ջրամատակարարում և ջրահեռացում. Շինարարության փուլում նախատեսվում է ժամանակավոր ջրագծի անցկացում՝ միացնելով գործող դպրոցի ջրագծին(համայնքային, հավելված 14): Շինարարության փուլում աշխատողների կենցաղային կարիքների հոգալու նպատակով տեղադրվելու է բիոզուգարան՝ լվացարանով:

Հրդեհաշիջման համակարգ. շին. հրապարակը կազմակերպելիս ղեկավարվելու են «Քաղաքաշինության, տեխնիկական և հրդեհային անվտանգության տեսչական մարմին»-ի կողմից տրված հրահանգներով:
Շինաղբի կուտակումը կատարվելու է շինհրապարակում նախատեսված վայրում՝ պարկերի մեջ, չգերազանցելով նախատեսված բարձրության նորմերը: Կատարվելու է քանդման արդյունքում առաջացած թափոնների տեսակավորում; Կենցաղային աղբը կառուցապատման փուլում կազմելու է 9468կգ/տարի: Կենցաղային աղբի կուտակման համար տեղադրվելու են 1.5*1 չափերի 2 աղբարկղ:
Բարեկարգում. Շինարարական աշխատանքների ավարտից հետո նախատեսվում է տարածքը կանաչապատել և բարեկարգել: Բարեկարգումը կատարվելու է սալիկներով, սալվածքների, թեքահարթակներ, եզրաքարերի տեղադրմամբ:
Կանաչապատում. Տնկվելու են նոր ծառեր՝ 145 հատ, որից տույա – 58 հատ, կովկասյան եղևնի 87 հատ, ինչպես նաև թփերի տեսքով -ասպիրակ՝ 164 հատ: Կանաչապատումը իրականացվելու է Ալագյազի համայնքապետարանի կողմից հաստատված կանաչապատման նախագծի համաձայն, հավելված 8, տարածքում առկա ծառեր չկան:

10. Օգտագործվող բնառեսուրսներ և նյութեր
Դպրոցական շենքի կառուցման շինարարության փուլում բնառեսուրսներից օգտագործվելու է ջուր, իսկ շահագործման փուլում ջուր՝ խմելու-կենցաղային նպատակով և հոսանք:

Ջուր. շինարարության փուլում ջուրն օգտագործվելու է աշխատողների խմելու, տնտեսա-կենցաղային կարիքների, տարածքի ջրցանի, հողի(գրունտի) խոնավացման և անհրաժեշտության դեպքում հրդեհաշիջման համար: Աշխատողների տեխնիկական և կենցաղային նպատակների համար օգտագործվելու է կից ճանապարհով անցնող գոյություն ունեցող ջրագիծը՝ անցակացվելու է ժամանակավոր ջրագիծ: Ջրցանի համար նախատեսվող տեխնիկական ջուրը բերվելու է ավտոցիստեռնով: Ջուրը լցվելու է տարածքում տեղադրվող 5տ տարողության բաքի մեջ: Ջրի մատակարարման հաճախականությունը կատարվելու է ըստ կարիքի: Տեխնիկական ջուրն ըստ անհրաժեշտության օգտագործվելու է հրդեհամարման, ջրցանի և անիվների լվացման համար: Ջրցանի համար նախատեսված տեխնիկական ջուրը

մատակարարվելու է մասնագիտացված կազմակերպությունների կամ անձանց կողմից, որոնց հետ պայմանագիրը կկնքվի կապալառու կազմակերպությունը շինարարական աշխատանքների սկզբում:

ա) Շինանձնակազմի կենցաղային և տնտեսական ջրածախսը որոշվում է հետևյալ բանաձևով՝ WË.ï. = (n x N + n1 x N1) x T,
որտեղ n – ԻՏ աշխատողների, ծառայողների թվաքանակն է՝5 մարդ
N– ԻՏԱ ջրածախսի նորմատիվն է՝ 0.016 մ^3 օր/մարդ n1– սպասարկող աշխատողների թվաքանակն է՝ մոտավոր 40 մարդ
N1 – սպասարկողների ջրածախսի նորմատիվն է ՝ 0.025մ 3օր/մարդ T – աշխատանքային օրերի թիվն է՝ 640 օր:
Wխ.տ.= (5 x 0.016 + 45 x 0.025) x 640 = 771.2 մ ^{3} /շին. ժամ:
բ) Ջրցանի համար օգտագործվող ջրի ծախսը որոշվում է հետևյալ կերպ՝ Մ1 = S1 x K1 x T, որտեղ՝ S1 – ջրվող տարածքի մակերեսը 2500 մ ^{2}, (շինհրապարակ, ճանապարհներ)
K1 – 1 մ ^{2} օրական ջրցանի նորմը, 0.0015մ^3,
T – ջրցանի ժամանակահատվածը օրերով, 250 (առավելագույնը 250օր, ներառված կրկնակի ջրցանը) Մ1 = 2500 x 0.0015 x 250=937.5 մ ^{3}. հաշվի առնելով կրկնակի ջրցանը, ջրի քանակությունը կկազմի 1875մ^3
Կեղտաջրեր. շինարարության փուլում աշխատողներն օգտվելու են տեղադրվող 1*1,5 չափերի սանհանգույցից՝ բիոզուգարանից: Բիոզուգարանի մաքրումը կատարվելու է մասնագիտացված կազմակերպությունների կողմից՝ պայմանագրային հիմունքներով: Ջրահեռացման համար նախատեսվում է հորի կառուցում:

Ջերմամատակարարում. Շենքի ջերմամատակարարումը նախատեսված է՝ ջեռուցման միջոցով՝ էլեկտրական յուղային ռադիատորներով, ինչպես նաև ջրային երկխողովականի ջրի մեխանիկական շրջանառությամբ ալյումինե ռադիատորներ:, բացառությամբ սպորտսրահի՝ որտեղ նախատեսված են ջերմային օդամղիչներ:
Ջեռուցման սարքերի ջերմատվությունը կարգավորելու համար նախատեսված են ջերմակարգավորիչ փականներ մատակարարի վրա, իսկ հետադարձի վրա՝ փակող փականներ:
Սենյակների ներսի օդի ջերմաստիճանները ընդունված են համաձայն գործող նորմերի:
Դպրոցում մատակարար խողովակը անցնում է ծեղնահարկով, իսկ հետադարձը՝ +0.100 նիշից: Մանկապարտեզում, սպորտ. սրահում և հանդիսությունների դահլիճում

մատակարար և հետադարձ խողովակները անցնում են հատակի միջով ։
Մոնտաժումից հետո ամբողջ համակարգը ենթարկվում է հիդրավլիկ փորձարկման, որից հետո կատարում են խողովակների փչամաքրում։
Էլեկտրասնուցման արտաքին ցանցերի իրականացումը (միացումները) կատարվում են անմիջապես «ՀԷՑ» ՓԲԸ-ի կողմից, որոնք ներկայումս ապահովում են գոյություն ունեցող դպրոցի կարիքները։ Տեխնիկական պայմաններ չկան, կտրվեն առաջիկայում։ Ջեռուցման, օդափոխության և էլեկտրամատակարման նախագծերը իրականացվել են համաձայն ՀՀ-ում գործող նորմաների և կանոնների։

Հակահրդեհային անվտանգություն. Շենքում նախատեսված է հրդեհամարման համակարգ համաձայն ՀՀՇՆ 40-01.01-2014-ի պահանջի՝ 2 շիթ 2.5լ/վրկ ելքով։ Համակարգը սնվում է նկուղային հարկում նախատեսված ռեզերվուարներից ՝ 2x(1.7x2.3xh1.8մ W=7մ3), որոնցում առկա է հրդեհամարման անհրաժեշտ ծավալը։ Հրդեհամարման համակարգը մոնտաժվում է պողպատյա էլ-եռակցման Ø76x3մմ և Ø57x3մմ տրամագծով պողպատյա էլ եռակցման խողովակներից։ Հրշեջ պահարանները համալրված են հրշեջ ծորակներով և l=20.0մ երկարության փողրակներով։

Օդափոխություն. դպրոցն ապահովված է օդափոխության ներածման և արտածման համակարգերով, որոնց ճյուղավորումների վրա տեղադրվում են ջերմակարգավորիչ, ջերմապոլիպրոպիլենային փականներ և եռաբաշխիչներ։ Օդի արտածման համար կտեղադրվեն դեֆլեկտորներ՝ D=300, իսկ ներածման համար կտեղադրվեն ժալյուզային ցանց՝ 1 հատ։ Օդափոխության արտածումն իրականացվում է արհեստական եղանակով՝ օդը մտնում է ռեկուպերատորային ագրեգատ, տաքացնում է ներածվող օդը՝ խառնման միջոցով, այնուհետև դուրս է մղվում արտաքին միջավայր։ Տնօրենի, ուսուցիչների, համակարգիչների սենյակներում նախատեսված օդի ներածման օդորակիչներ։ Սան հանգույցներից, դասարաններից օդի արտածումն իրականացվում է բնական եղանակով։ Նկուղային հարկերում օդափոխությունն իրականացվում է գլանային ռեկուպերատորներով։ Օդատարները լինելու են 0,5-0,7մ տրամագծով՝ ցինկապատ պողպատից, ունենալու է հովանոց տանիքում։ Բոլոր օդատարները տեղադրվում են առաստաղի տակ՝ կեղծ առաստաղի մեջ, իսկ ձեղնահարկում՝ մեկուսացվում են արհեստական բամբակով։ Օդի ներածման և արտածման համար տեղադրվում են կարգավորող ճաղավանդակներ։

<u>Կենցաղային կոյուղի</u>

Կենցաղային կոյուղու ցանցը համակցված է։ Շինության վերգետնյա հատվածի կոյուղին ինքնահոս հեռանում է բակային ցանց, իսկ նկուղային հարկում

նախատեսված սանհագույցների կոյուղին բակային ցանցի է միանում կոյուղու ճնշումային սարքավորման օգնությամբ (Կոյուղու ճնշումային սարքավորում: Համակարգը մոնտաժվում է կոյուղու PVC Ø50 և Ø110մմ խողովակներով:

Ցանկապատում. Դպրոցի մասնաշենքերը կառուցելուց հետո տարածքը ցանկապատվելու է 1,40մ բարձրությամբ ճաղաշարով՝ 10սմ բետոնե հիմքի վրա: Ապահովված է լինելու արտաքին լուսավորությամբ՝ հենասյուններով: Ֆուտբոլի դաշտի ցանկապատը 4.2 մ բարձրությամբ՝ 60 սմ բետոնե հիմքով: Աղբահեռացում. Շահագործման փուլում աղբահեռացումը կատարվում է Ալագյազի համայնքապետարանի հետ համաձայնեցված՝ պայմանագրային հիմունքներով: Տեղադրվելու են 4 հատ 1*1,5 չափերի աղբամաններ, ինչպես նաև տեսակավորման աղբամաններ:

Բարեկարգում, Կանաչապատում. Շինարարական աշխատանքների ավարտից հետո նախատեսվում է կառուցապատումից ազատ տարածքի բարեկարգում և կանաչապատում՝ 9918 $մ^2$ մակերեսով: Կանաչապատումն իրականացվելու է տարածաշրջանին բնորոշ ծառատեսակներով և բուսականությամբ/գեոծածկույթով/՝ համաձայն Ալագյազի համայնքապետարանի կողմից համաձայնեցված կանաչապատման նախագծի, Հավելված 8:

Էներգախնայողություն և էներգաարդյունավետություն. Շահագործման փուլում դպրոցի շենքն հանձնելուց առաջ կատարվելու է շինության էներգաարդյունավետության համապատասխանության գնահատում, կկիրառվեն Հայաստանի Հանրապետության կառավարության 2014 թվականի հունվարի 16-ի N 56-Ն որոշմամբ սահմանված Է և (կամ) Զ1 ընթացակարգերի պահանջները, էլեկտրականության միացումները լինելու են արդեն իսկ գոյություն ունեցող դպրոցի տարածքից:

Արևային վահանակների տեղադրում: Ճարճակիսի դպրոցի հարավային տարածքում նախատեսվում է տեղադրել արևային ֆոտովոլտային համակարգ՝ էլեկտրական էներգիայի արտադրության, լուսավորության և ծախսերի փոխհատուցման նպատակով՝ 175 կՎտ պիկային հզորությամբ արևային ֆոտովոլտային համակարգի նախագծման համար հիմք են հանդիսացել.

1. Տեղանքի հատակագծերը
2. Տեղազննման արդյունքները
3. Տեխնիկական առաջադրանքը

ՖՎ վահանակները 25-32° հորիզոնական թեքությամբ: Արևային ֆոտովոլտային համակարգը կազմված է 318 հատ միաբյուրեղային 159 (1.8x2) կեսբջիջներով, 550 Վտ պիկային հզորությամբ ֆոտովոլտային (ՖՎ) վահանակներից, որոնք

բաժանված են 12 ՖՎ խմբի՝ 3 խումբ յուրաքանչյուր փոխակերպիչի համար: Դրանք միանում են փոխակերպիչների ԱՀԿՈՒ(Առավելագույն հզորության կետի ուժ) 4 մուտքերին, փոխակերպիչների անվանական ելքային հզորությունը 60 կՎտ է /եռաֆազ/:

Տանիքին ՖՎ վահանակները տեղակայվում են ալյումինե կրող հենակառուցվածքի վրա ձգման միջոցով: ՖՎ կրող հենակառուցվածքի բոլոր դետալները և տրամատներն էլեկտրոլիզացված ալյումինից են:

Փոխակերպիչը և ՓՀՀՏ-ն տեղադրվում են շենքի ներսում առանձին հատկացված սենյակում: Փոխակերպիչները փոփոխական հոսանքի կողմից կարճ միացումներից և իմպուլսային գերլարումներից պաշտպանելու համար փոփոխական հոսանքի համակցման տուփի (ՓՀՀՏ) մեջ տեղադրվում են անհատական և մուտքային ինքնավար անջատիչներ, իմպուլսային գերլարման սահմանափակիչ: ՖՎ համակարգը բաշխիչ էլեկտրական ցանցին միանում է ՓՀՀՏ-ն մալուխով շենքի մուտքային բաշխիչ վահանին էլեկտրականապես միանալու միջոցով: Հաստատուն հոսանքի մալուխները իջեցվում են շենքի հորանների միջով՝ ծալքախողովակի մեջ և միանում է շենքի էներգետիկական սենյակում գտնվող փոխակերպիչներին: Շենքի էլեկտրամատակարարումը և դպրոցի էլեկտրաէներգիայի հաշվառումը «Հայաստանի էլեկտրական ցանցեր»-ի հետ անհրաժեշտ է իրականացնել դարձափոխիչային էլեկտրոնային երկսակագնային էլեկտրական հաշվիչի միջոցով, եռաֆազ սնուցմամբ:

ՖՎՀ-ն միացվում է դպրոցի գոյություն ունեցող հողանցման ցանցին:

11.Շրջակա միջավայրի վրա հնարավոր ազդեցությունները և վնասակար ազդեցությունների բացառմանը, նվազեցմանն ու փոխհատուցմանն ուղղված բնապահպանական միջոցառումների ծրագիրը

Նախատեսվող գործունեության իրականացման հետևանքով շրջակա միջավայրի վրա հնարավոր բացասական ազդեցությունները կառաջանան շինարարության փուլում, կապված՝ հողային աշխատանքների, մեքենաների և շինտեխնիկայի շահագործումից առաջացող ծխագազերի արտանետումների, շինտեխնիկայի շահագործման և ավտոտրանսպորտի տեղաշարժի արդյունքում աղմուկի մակարդակի ավելացման, թափոնների կառավարման, բետոնային աշխատանքների հետ, որոնք կլինեն կարճաժամկետ: Դպրոցի շենքը կառուցվելու է ՀՀ գործող շինարարական նորմերին և պահանջներին համապատասխան, մասնավորապես՝ ՀՀՇՆ 30.01-2014թ. «Քաղաքաշինություն.

քաղաքային և գյուղական վայրերի հատակագծում և կառուցապատում», ՀՀՇՆ 30.01-2014թ. «Շենքերի և շինությունների հրդեհային անվտանգություն», ՀՀՇՆ 11-7.01-2011 «Շինարարական կլիմայաբանություն»:

11.1 **Օդային ավազան**.

Գործունեության իրականացման շինարարության փուլում լինելու են օդային ավազան արտանետումներ՝ տրանսպորտային միջոցների աշխատանքի ընթացքում ծխագազերի և հողային աշխատանքների (փորման, հարթեցման) ընթացքում, ճանապարհների օգտագործման ժամանակ առաջացող փոշու տեսքով: Գործունեության իրականացման շինարարության փուլում լինելու են օդային ավազան արտանետումներ՝ տրանսպորտային միջոցների աշխատանքի ընթացքում ծխագազերի և հողային աշխատանքների (փորման, հարթեցման, տեղափոխման) ընթացքում, ճանապարհների օգտագործման ժամանակ՝ առաջացող փոշու տեսքով: Օդային ավազանի հնարավոր աղտոտվածությունը լինելու է կարճաժամկետ և թույլատրելի նորմերի սահմաններում՝ պայմանավորված գնահատման հաշվետվությունում նախատեսվող միջոցառումների պարտադիր կատարմամբ: Շինարարության փուլում հարակից բնակելի և հասարակական շենքերից բողոքների դեպքում Կապալառուի կողմից կիրականացվի օդի աղտոտվածության գործիքային չափումներ: Օդային ավազան արտանետումների քանակը մեղմելու, մթնոլորտային օդի որակի վրա հնարավոր ազդեցությունը կրճատելու նպատակով նախատեսվում է.

- շինարարական աշխատանքների և ճանապարհների շահագործման ընթացքում՝ գրունտի խոնավեցում և ճանապարհների ջրցան,
- մեքենաները շին. հրապարակ մտնելու և դուրս են գալու մաքուր վիճակում,
- գործունեության վայր շինանյութերի և սորուն նյութերի տեղափոխումը կատարել փակ ծածկ ունեցող մեքենաներով կամ նյութերը տեղափոխող մեքենաները փակվելու են անջրթափանց թաղանթով,
- շինհրապարակում սորուն նյութերը պահել ժամանակավոր պահեստներում կամ ժամանակավոր ծածկի տակ՝ ծածկվելու են անջրթափանց պոլիէթելենային թաղանթով,
- բացառել տարածքում թափոնների բաց այրումը,
- օգտագործվող տեխնիկան, սարքավորումները և տրանսպորտային միջոցներն օգտագործել միայն սարքին վիճակում,
- ավազի շերտերի փռումը և հողի հետլիցքն իրականացնել նախապես թրջված վիճակում,
- բացառել անսարք վիճակում գտնվող և արտահոսքեր ունեցող մեքենաների

օգտագործումը:

Այդ նպատակով իրականացվելու են պարբերաբար ստուգումներ: Նշված միջոցառումների իրականացման արդյունքում օդային ավազանի աղտոտվածության լրացուցիչ ավելացում չի նախատեսվում:

11.2 Հողային ռեսուրսներ.

Գործունեության ենթակա տարածքի նպատակային նշանակությունը բնակավայրի է, իսկ գործառնական նշանակությունը կամ հողատեսքը՝ բնակելի կառուցապատման:

Հողային ռեսուրսներն աղտոտումից պահպանելու համար նախատեսվում է.

- հողային աշխատանքների արդյունքում հանված հողային գրունտը մինչև օգտագործելը պահվելու է շինհրպարակում, առանձնացված վայրում՝ ծածկված անջրթափանց պոլիէթիլենային թաղանթով,
- շինարարական աշխատանքների ընթացքում հանված հողային գրունտի մի մասն օգտագործվելու է տարածքի հարթեցման և բարեկարգման նպատակով,
- շինհրապարակն ապահովված է կլինի արտահոսքը կանխող/մաքրող սարքավորումներով՝ հողի հնարավոր աղտոտումը կանխելու համար,
- շինարարական նյութերը կտեղադրվեն հատուկ տակդիրների կամ բետոնապատ մակերեսների վրա,
- նվազագույնի է հասցվելու շինհրապարակում պահվող նյութերի և թափոնների քանակը,
- ավտոմեքենաները շինհրապարակից դուրս են գալու միայն մաքուր վիճակում՝ շրջակա տարածքը չաղտոտելու նպատակով,
- շինարարության փուլում օգտագործվող տրանսպորտային միջոցների լիցքավորումը և տեխնիկական սպասարկումը կկատարվի տարածքից դուրս՝ հատուկ մասնագիտացված կազմակերպություններում,
- այն հատվածներում, որոնք նախատեսված են շինարարական տեխնիկայի տեխնիկական կայանման համար տեղադրվելու է ավազ կամ մանրախիճ,
- մեքենաներից և սարքավորումներից վառելիքի և/կամ քսայուղերի արտահոսքի դեպքում, փռված ավազը կամ մանրախիճը տեղափոխվելու է համապատասխան աղբավայր, այն փոխարինելով նորով,
- մեքենաների անիվների լվացումը կատարել անիվների լվացման հարթակում,
- բոլոր մեքենաների անիվների և թափքերի մաքրումը կատարել մինչև վերջիններիս շինհրապարակից դուրս գալը: Շահագործման փուլում

գործունեությունը հողային ռեսուրսների վրա ազդեցություն չունի:

11.3 Ջրային ռեսուրսներ.

Շինարարական աշխատանքները կատարվելու են ցանկապատված շինհրապարակի ներսում, ինչը կբացառի և/կամ կնվազեցնի հնարավոր արտահոսքերը և արտանետումները ջրային ռեսուրսներ: Գործունեության իրականացման շինարարության փուլում ջրային ռեսուրսների վրա հնարավոր բացասական ազդեցությունները մեղմելու կամ կանխարգելու նպատակով նախատեսվում է.

- փոշենստեցման համար ջրցանը կատարվելու է ըստ անհրաժեշտության, հնարավորինս չառաջացնելով մակերևութային հոսքեր,
- անձրևաջրերը և արտադրական հոսքաջրերը հեռացվելու են դեպի տարածքում տեղադրվող պարզարան՝ 0,84 մ ^{3} չափերի:
- ջրցանման համար կօգտագործվի միայն տեխնիկական որակի ջուր և պարզարանում կուտակված ջուրը,
- պարզարանում մեխանիկական նստեցման հետևանքով առաջացած տիղմը՝ որպես շինաղբ, ժամանակ առ ժամանակ կտեղափոխվի աղբավայր՝ պայմանագրային հիմունքներով,
- շինարարական տրանսպորտային միջոցների և սարքավորումների սպասարկումը կատարվելու է համապատասխան մասնագիտացված կետերում,
- շինարարության համար անհրաժեշտ բետոնախառնուրդը բերվելու է պատրաստի վիճակում՝ բետոնախառնիչ մեքենաներով,
-բետոնանյութի լցվածությունն ապահովել այնպես, որպեսի բետոնանյութը տեղափոխման ժամանակ չթափվի ճանապարհներին՝ երթևեկությանը չխոչընդոտելու և ասֆալտածածկը չվնասելու համար:

Կեղտաջրերի հեռացման համար նախատեսվում է.

Շինարարության փուլում աշխատողներն օգտվելու են տարածքում տեղադրվող սանհանգույցներից՝ բիոզուգարաններից: Տեղադրվելու են 1.0x1,5 մ չափերի չափերի 1 հատ բիոզուգարան: - բիոզուգարանի մաքրումը կատարվելու է մասնագիտացված կազմակերպությունների կողմից՝ պայմանագրային հիմունքներով

-շինաշխատանքների ավարտից հետո այն ապամոնտաժվելու է և տեղափոխվելու է կապալառու կազմակերպության կողմից:

Շինարարության փուլում ջուրը բերվելու է գործող դպրոցից, որի համար առկա է տեղեկանք, հավելված 14: Շահագործման փուլում դպրոցի

ջրամատակարարման համակարգը միացվելու է բնակավայրի ջրատարին, որի համար ձեռք կբերվի տեխնիկական պայման: Նախատեսվում է կառուցել մաքրման կայան, որտեղից պոլիէթիլենային խողովակով, ստորգետնյա ճանապարհով մաքրված ջուրը թափվելու է 400 մ հեռավորության վրա գտնվող գոյություն ունեցող ոռոգման առու:

11.4 Կենսաբազմազանություն.

Բուսական աշխարհ. նախատեսվող գործունեության ենթակա տարածքը գտնվում է հին դպրոցի հարակից հատվածում, բուսականությունից առկա են մոլախոտեր, ծառեր և թփերը բացակայում են:

Կենդանական աշխարհ. գործունեության հարակից տարածքներն արդեն կառուցապատված են, ուստի մարդկային գործոնի, երթևեկության՝ մեքենաների շարժի, աղմուկի պայմաններում տարածքում բացակայում են կենդատեսակները, ինչպես նաև կենդանիների բնադրավայրերը, միգրացիոն ուղիները: Հաշվի առնելով, որ նախատեսվող գործունեությունն իրականացվելու է արդեն կառուցապատված տարածքում, կենսաբազմազանությանը վտանգ չի սպառնում: Նախատեսվում են բնապահպանական միջոցառումներ, որը ներկայացված է կանաչապատման բաժնում:

11.5 Թափոններ.

Քանդման արդյունքում առաջանալու են տարատեսակ թափոններ, որոնք տեսակավորվելու են, կուտակվելու են շինհրապարակի առանձին հատվածներում և հանձնվելու են համապատասխան մասնագիտացված կազմակերպություններին, պահանջարկի դեպքում նաև բնակիչներին: Գործունեության իրականացման հետևանքով շինարարության փուլում առաջանալու են կոշտ թափոններ.

- շինարարական նյութերի մնացորդներ շինարարական աղբի տեսքով (ավազի, բետոնի, քարի և այլն), (վտանգավորության դաս IV դաս, ծածկագիր՝ 91200601 01 00 4)՝ 100 մ ^{3} ծավալով՝ ներառյալ քանդման ժամանակ առաջացած շինաղբը:

Յուղոտված ավազ 5մ^3

Կարծրացած սոսինձ 0.5մ^3

պատի բետոնե իրեր, սյուներ, փչացած և աղտոտված բետոնային սալիկ (39901200 01 00 4) մոտավորապես 2մ^3

և այլն:

Նշված թափոնների քանակական գնահատումը կկատարվի Կապալառու կազմակերպության կողմից շինարարության փուլում, ելնելով փաստացի

արդյունքներից: Այս կարգի թափոնները համաձայն՝ ՀՀ բնապահպանության նախարարի 2006թ. դեկտեմբերի 25-ի N430-Ն և 2006 թվականի հոկտեմբերի 26-ի N342-Ն հրամանների՝ ըստ վտանգավորության դասակարգված թափոնների ցանկի՝ պատկանում են վտանգավորության 4 և 5-րդ դասերին:

Կենցաղային աղբի հաշվարկները

Կենցաղային աղբի ծավալը հաշվարկվում է հետևյալ բանաձևով. M=n*m m – 1 հերթափոխում կենցաղային աղբի ծավալն է մեկ մարդու հաշվով՝ 120կգ/տ n – աշխատողների թիվն է M=45*120=5400 կգ/տ կամ 7.4կգ/օր: Շինարարությունը տևելու է 1.75 տարի, հետևաբար M=5400*1.7= 9468կգ/տ կամ 14.79 կգ/օր (640 աշխատանքային օր): Շինարարության փուլում թափոնների հնարավոր ազդեցությունները հողային և ջրային ռեսուրսների վրա մեղմելու նպատակով նախատեսվում է.

- շինարարական աշխատանքների ժամանակ գործունեության տարածքը և շրջակա միջավայրը զերծ է պահվելու թափոնների կուտակումներից,
- շին հրապարակի տարածքում կիստակեցվի շին աղբի նախնական կուտակման վայրը,
- շինարարական թափոնները՝ շինաղբ, բետոնյա մնացորդներ, պարկեր և այլն, կհավաքվեն անջրթափանց պոլիէթելենային պարկերի մեջ և կտեղափոխվեն համայնքի կողմից հատկացված վայր, քանի որ տարածաշրջանում չկան կազմակերպված սանիտարական աղբավայրեր,
- մետաղական մասերն կառանձնացվեն և որպես մետաղի ջարդոն կհանձնվեն հատուկ մասնագիտացված կազմակերպություններին՝ պայմանագրային հիմունքներով,
- կառուցապատման փուլում կենցաղային աղբը կուտակվելու է 4 հատ 1,5x1մ^3 չափերի պլաստմասե աղբահավաք տարողությունների մեջ,
- կենցաղային աղբի հեռացումը կատարվելու է կանոնավոր՝ ըստ անհրաժեշտության՝ մասնագիտացված կազմակերպությունների կողմից՝ պայմանագրային հիմունքներով,
- շինաղբի տեղափոխումը կատարվելու է փակ ծածկով ապահովված բեռնատարներով կամ բեռնատարները ծածկվելու են անջրթափանց պոլիէթիլենային թաղանթով,
- բացառել աղբի կուտակումը շիհրապարակից դուրս՝ այլ բնակելի և հասարակական տարածքներում,
- շինարարական աշխատանքների ավարտից հետո շինարարական նյութերի մնացորդները, վտանգավոր նյութերը հավաքվելու են հատուկ

տարրողությունների մեջ և աշխատանքների ավարտից հետո հեռացվելու են Կապալառուի կողմից:

11.6 Աղմուկ և թրթռում.

Շինարարության ընթացքում աղմուկի և թրթռումների մակարդակը կապված է լինելու շինարարական տեխնիկայի, սարքավորումների և տրանսպորտային միջոցների աշխատանքի հետ:

ՀՀ-ում աղմուկի մակարդակը կանոնակարգվում է համաձայն՝ ՀՀ Առողջապահության նախարարի 2002թ. մարտի 6-ի՝ «ԱՂՄՈՒԿՆ ԱՇԽԱՏԱՏԵՂԵՐՈՒՄ, ԲՆԱԿԵԼԻ ԵՎ ՀԱՍԱՐԱԿԱԿԱՆ ՇԵՆՔԵՐՈՒՄ ԵՎ ԲՆԱԿԵԼԻ ԿԱՌՈՒՑԱՊԱՏՄԱՆ ՏԱՐԱԾՔՆԵՐՈՒՄ» N2-III-11.3 ՍԱՆԻՏԱՐԱԿԱՆ ՆՈՐՄԵՐ N2-III-11.3 ՀԱՍՏԱՏԵԼՈՒ ՄԱՍԻՆ N 138 հրամանի և ՀՀ Քաղաքաշինության նախարարի 2014թ. մարտի 17-ի՝ ՀՀՇՆ 22-04-2014 «ՊԱՇՏՊԱՆՈՒԹՅՈՒՆ ԱՂՄՈՒԿԻՑ» ՇԻՆԱՐԱՐԱԿԱՆ ՆՈՐՄԵՐԸ ՀԱՍՏԱՏԵԼՈՒ ԵՎ ՀԱՅԱՍՏԱՆԻ ՀԱՆՐԱՊԵՏՈՒԹՅԱՆ ՔԱՂԱՔԱՇԻՆՈՒԹՅԱՆ ՆԱԽԱՐԱՐԻ 2001 ԹՎԱԿԱՆԻ ՀՈԿՏԵՄԲԵՐԻ 1-Ի N 82 ՀՐԱՄԱՆՈՒՄ ՓՈՓՈԽՈՒԹՅՈՒՆ ԿԱՏԱՐԵԼՈՒ ՄԱՍԻՆ N79-Ն հրամանի պահանջներին համապատասխան: Համապատասխան բնապահպանական միջոցառումների կիրառման դեպքում շինարարական աղմուկի և թրթռումների մակարդակը շինհրապարակին հարակից տարածքում չի գերազանցի ՀՀ օրենսդրությամբ սահմանված նորմերը:

Շինարարության ընթացքում աղմուկի և թրթռումների մակարդակը կապված է լինելու շինարարական տեխնիկայի, սարքավորումների և տրանսպորտային միջոցների հետ: Աղմուկի մակարդակը 80 դԲ (A) գերազանցելու դեպքում աշխատողները պետք է կրեն համապատասխան պաշտպանիչ միջոցներ: Բնակավայրերի համար աղմուկի թույլատրելի մակարդակը կազմում է 55դԲ կամ ֆոնային մակարդակի ոչ ավել քան 3 դԲ ավելացում: Աղմկոտ աշխատանքներն իրականացվելու են ցերեկային ժամերին և կրելու են կարճատև ու ժամանակավոր բնույթ:

Շինարարության փուլում աղմուկի և թրթռումների մակարդակը նվազեցնելու նպատակով նախատեսվում է.

- շինարարական աշխատանքները և տրանսպորտի տեղաշարժը կազմակերպվելու է ցերեկային ժամերին,
- կառուցապատման տարածքում ձայնակլանիչ նյութերի և կոնստրուկցիաների կիրառում,
- շինարարական աշխատանքներում ներգրավվելու են ժամանակակից

աղմուկի առաջացման ցածր ցուցանիշներ ունեցող տեխնիկական միջոցներ,
- տրանսպորտային միջոցները և սարքերն օգտագործվելու են սարքին վիճակում,
- պարբերաբար կստուգվեն և կկարգաբերվեն տրանսպորտային միջոցների շարժիչները,
- բացառել շինարարության ընթացքում օգտագործվող մեքենաների կայանումը բնակելի տների, այլ հասարակական շենքերի հարևանությամբ,
- օգտագործվող շին տեխնիկան և մեքենաները պետք է ապահովված լինեն համապատասխան խլացուցիչներով,
- պահպանել աղմուկի, վիբրացիայի, արտանետվող գազերի թույլատրելի նորմերը: Շահագործման փուլում դպրոցի շենքի օդափոխության և ջեռուցման համակագը կատարվելու է ժամանակակից, արդիական անաղմուկ սարքավորումներով: Ուստի շահագործման փուլում սարքավորումներից առաջացող աղմուկի մակարդակը գտնվելու է նորմերի սահմաններում:

11.7 Արտակարգ իրավիճակներ.

Շինարարական աշխատանքների կատարման ընթացքում հնարավոր են արտակարգ իրավիճակների հնարավոր ռիսկերի առաջացում կապված՝

- հրդեհների առաջացման, բնական աղետների (երկրաշարժ, սողանք, ջրհեղեղ և այլն) և անբարենպաստ օդերևութաբանական պայմանների փոփոխության (քամու ուժեղացում, փոթորիկ),
- աշխատանքի ընթացքում հնարավոր վթարային իրավիճակների առաջացման,
- հեղուկ նյութերի արտահոսքի և շահագործվող շինտեխնիկայի հետ:

Համաձայն <<Գեոզոն>> ՍՊ ընկերության կողմից կատարված ուսումնասիրության արդյունքների՝ վտանգավոր երևույթներն ինչպիսիք են՝ կարստը, սողանքը, քարաթափությունը, փլուզումը և այլն, որոնք կարող են բացասական ազդեցություն ունենալ ուսումնասիրվող տեղամասում նախագծվող կառույցի վրա՝ բացակայում են: Կատարվել են գործիքային ստուգումներ՝ շերտերում առաձգական ալիքների տարածման արագությունների որոշման համար: Արատակարգ իրավիճակների հնարավոր ազդեցությունները կանխարգելու համար կառուցապատումը պետք է կատարել, ելնելով Արտակարգ իրավիճակների հնարավոր ռիսկերի գնահատման ապահովման նպատակով, քաղաքաշինական բնագավառում առկա օրենսդրական գործող նորմերով սահմանված երկրաշարժադիմացկունության հիմնական սկզբունքների՝ համապատասխան

պարտադիր պահանջներից: Գործունեության իրականացման ընթացքում արտակարգ իրավիճակների հնարավոր ազդեցությունները մեղմելու և դրանց առաջացումը կանխարգելելու նպատակով նախատեսվում է.

- կառույցների հիմքերի փոսորակները բացելուց և նախագծային նիշերին հասնելուց հետո՝ պարտադիր է ինժեներ-երկրաբանի կողմից հիմնափոսի զննումը և համապատասխան մասնագետի (երկրաբան) կողմից կազմված եզրակացությունը,

- կտեղադրվեն տեղեկատվական ցուցանակներ, որը ներառելու է շենքի նախագծողի, կապալառուի և այլ պատասխանատու անձանց (հեռախոսահամար), շինթույլտվության, շինարարության սկզբի և ավարտի վերաբերյալ տեղեկատվություն,

- շինհրապարակը կկազմակերպվի հակահրդեհային անվտանգության պաշտպանության կանոններին համապատասխան, տեղադրվելու է ջրի բաք՝ հրդեհամարման նպատակով,

- շինհրապարակն ապահովված է լինելու հակահրդեհային կրակմարիչներով, տեսահսկման և ազդանշանային համակարգերով, հակահրդեհային միջոցառումների վահանակներով,

- շինհրապարակն, ինչպես նաև բաց պահեստների հակահրդեհային միջտարածությունները ժամանակ առ ժամանակ կմաքրվեն հրդեհավտանգ և պայթունավտանգ թափոններից և աղբից,

- հակահրդեհային միջտարածությունները չեն օգտագործվելու նյութերի, սարքավորումների, տարաների պահեստավորման, ավտոտրանսպորտային տեխնիկայի կայանման համար,

- բաց են լինելու նախատեսված ջրաղբյուրների ճանապարհները, տեղադրվելու են դրանց մոտեցման համապատասխան ցուցանակներ,

- տեղադրվելու են ձայնային ազդանշաններ, հակահրդեհային անվտանգության պաստառներ, հրդեհների մասին ուղեցույց-հիշեցումներ՝ վթարների կանխարգելման համար,

- հեղուկ և վտանգավոր նյութերը տեղափոխվելու են շինարարական հարթակ օգտագործումից առաջ և պահվելու են հատուկ տակդիրների վրա՝ հնարավոր արտահոսքերը բացառելու համար,

- մթնոլորտային տեղումների, քամու ուժեղացման և այլ վտանգավոր երևույթների ժամանակ շինարարական աշխատանքները դադարեցվելու են: **Շահագործման փուլ.** Շահագործման փուլում արտակարգ իրավիճակների դեպքում նախատեսվում է.

- ստորգետնյա հարկերը ծառայելու են որպես թաքստոց՝ արտակարգ իրավիճակներում բնակչության պաշտպանական նպատակներով, նկուղն ապահովված է լինելու հակահրդեհային ավտոմատ համակարգով, սանհանգույցով, լվացարանով, ստորգետնյա հատվածում թաքստոց համար նախատեսվում է վթարային ելք,

- դպրոցն ապահովված է լինելու հակահրդեհային հիդրանտներով՝ յուրաքանչյուր հարկում 10 հատ, օդափոխության, ավտոմատ հրշեջ ազդանշանային՝ հակածխային, արտածման համակարգերով, էվակուացիոն ուղիներով և ելքերով, ունենալու է 1 վերելակ,

- տեղադրվելու 2 հատ 50մ ^{3} տարողության ջրի բաքեր՝ հրդեհամարման նպատակով, - պահպանվելու են հակահրդեհային մուտքերը՝ հրշեջ մեքենաների շրջադարձի համար, - աստիճանավանդակը, դռները լինելու են հակահրդեհային:

11. 8 Մարդու առողջություն, աշխատանքի կազմակերպում և անվտանգություն.

Գործունեության իրականացման ընթացքում հնարավոր են մարդու առողջությանը և աշխատանքի անվտանգությանը սպառնացող վտանգներ՝ կապված.

- ՀՀ օրենսդրությամբ սահմանված՝ քաղաքաշինական, առողջապահական, բնապահպանական և այլ նորմերի խախտման,
- թափոնների հավաքման, կուտակման, տեղափոխման,
- օգտագործվող հեղուկ նյութերի օգտագործման, պահպանման, տեղափոխման,
- արտակարգ իրավիճակների առաջացման, շինտեխնիկայի շահագործման,
- ոչ բավարար աշխատանքային պայմանների, շինարարության ընթացքում մարդու անվտանգությանը, առողջությանը սպառնացող այլ երևույթների հետ:

Շինաշխատանքները կկատարվեն պահպանելով շինարարության ժամանակացույցը և աշխատանքի անվտանգության կանոններն՝ ըստ ՇՆևԿ-3-4-80* նորմերի: Շինարարության փուլում աշխատողների աշխատանքի կազմակերպման և աշխատանքի անվտանգությունն ապահովելու համար նախատեսվում է.

- պահպանել ՀՀ օրենսդրությամբ պահանջվող աշխատանքային անվտանգության նորմերը, շինհրապարակում՝ անվտանգության տեխնիկայի կանոնները անցումները, վտանգավոր զոնաները կցանկապատվեն,

- պահպանել ՀՀ Առողջապահության նախարարի 2012թ. սեպտեմբերի 19-ի

«Կազմակերպություններում աշխատողների սանիտարական կենցաղային սենքերի» N 2.2..8-003

- սանիտարական կանոնները և նորմերը հաստատելու մասին թիվ 15-Ն հրամանի պահանջները,

- պահպանել Առողջապահության նախարարի 28 մարտի 2017թ. «ՀԱՆՐԱԿՐԹԱԿԱՆ ԾՐԱԳՐԵՐ ԻՐԱԿԱՆԱՑՆՈՂ ՈՒՍՈՒՄՆԱԿԱՆ ՀԱՍՏԱՏՈՒԹՅՈՒՆՆԵՐԻՆ ՆԵՐԿԱՅԱՑՎՈՂ ՊԱՀԱՆՋՆԵՐ» N 2.2.4-016-17 ՍԱՆԻՏԱՐԱԿԱՆ ԿԱՆՈՆՆԵՐԸ ԵՎ ՆՈՐՄԵՐԸ ՀԱՍՏԱՏԵԼՈՒ ԵՎ ՀԱՅԱՍՏԱՆԻ ՀԱՆՐԱՊԵՏՈՒԹՅԱՆ ԱՌՈՂՋԱՊԱՀՈՒԹՅԱՆ ՆԱԽԱՐԱՐԻ 2002 ԹՎԱԿԱՆԻ ՓԵՏՐՎԱՐԻ 11-Ի N 82 ՀՐԱՄԱՆՆ ՈՒԺԸ ԿՈՐՑՐԱԾ ՃԱՆԱՉԵԼՈՒ ՄԱՍԻՆ» N 12-Ն հրամանի պահանջներ,

- ապահովվել աշխատողների անվտանգությունը՝ բարձրության վրա,

- մինչև աշխատանքների սկիզբը բոլոր աշխատողները, այդ թվում նաև վարորդներն անցնելու են հրահանգավորում՝ ըստ աշխատանքի անվտանգության կանոնների,

- բանվորական խմբերը լինելու են բազմապրոֆիլ և մասնագիտացված, անցկացվելու են ուսուցման և հրահանգավորման դասընթացներ,

- ստուգվելու են առաջանիչ բանվորների գիտելիքները, տեղադրել առաջանման եղանակների և ձևերի նկարագրությամբ ցուցանակներ,

- աշխատողների համար ապահովել 1-ին բուժօգնության համար անհրաժեշտ դեղարկղիկով, անհատական և պաշտպանական միջոցներով (արտահագուստ, դիմակ, կոշիկ և այլն), էլեկտրական սարքավորումների հետ աշխատողները՝ դիէլեկտրիկ գորգով և ձեռնոցներով,

- ապահովել աշխատողների համար սանիտարական և հանգստի պայմաններով (հանգստի սենյակ, հանդերձարան, լվացարան և այլն)՝ անհրաժեշտ կահավորանքով (լվացարան, աթոռ, սեղան, ջեռուցիչ և այլն),

- շինհրապարակում և հարակից տարածքում տեղադրել աշխատանքային պայմանների, հնարավոր վտանգների մասին նախազգուշացնող նշաններ՝ տեղեկատվական և հակահրդեհային վահանակներ, վտանգն ազդարարող տեսողական պաստառներ, ճանապարհային երթևեկության, ինչպես նաև կողմնակի մարդկանց մուտքն արգելող նշաններ,

- վերահսկել աշխատող սարքավորումների պիտանելիությունը, բացառել գործունեության վայրում խոտանված բեռնիչ սարքերի կուտակումները,

- վերահսկել մեքենաների երթերը, հաջորդականությունը, բացառել մեքենաների կուտակումները,

- բացառել ավտոամբարձիչի սլաքի աշխատանքը՝ սահմանազատված սահմանից դուրս,
- բեռնման-բեռնաթափման աշխատանքների ժամանակ օգտագործվող բեռնամբարձիչ մեքենաները, բեռնաբռնիչ սարքերը պետք է համապատասխանեն պետական ստանդարտների կամ տեխնիկական պայմանների պահանջներին, երթևեկության արագությունը շինհրապարակում չպետք է գերազանցի 5կմ/ժ,
- տեղադրել լրացուցիչ լուսավորման սարքեր՝ շինհրապարակի լուսավորության համար,
- շինհրապարակի լուսավորությունը ապահովել հավասարաչափ՝ լուսավորության 2 լյուքսից ոչ պակաս,
- շենքի ներսում եռակցման և ներկման աշխատանքները կատարել օդափոխության պայմաններում, հոսանքատար մասերի մեկուսացում,
- վարել տեխնիկական հսկողության ամփոփիչ և անհատական մատյաններ՝ տեխնիկական վերահսկողության իրականացման համար,
- հատվող փողոցներում նախապես տեղադրել խողովակապատյաններ և անմիջապես կատարել հողի հետլիցք, իսկ այն հատվածները որտեղ հատվում են ուղղահայաց փողոցների հետ՝ անցորդների համար կառուցել ժամանակավոր կամրջակներ,
-ձյան, անձրևի, ուժեղ քամու, կայծակի դեպքում խստիվ արգելվում է շինմոնտաժային աշխատանքների կատարումը,
- շինհրապարակի որակի, անվտանգության կանոնների պահպանումն իրականացնել 2020թ. հուլիսի 2-ի ՀՀ կառավարության նիստի N87 արձանագրության պահանջներին համապատասխան, աշխատողներն ունենալու են համապատասխան բանվորական արտահագուստ: Շահագործման փուլ. Շահագործման փուլում դպրոցն ապահոված է լինելու հաշմանդամ և բնակչության սակավաշարժ խմբերի տեղաշարժվելու համար անհրաժեշտ պայմաններով՝ ՀՀՇՆ 1/-11.07.01- 2006 շինարարական նորմերին համապատասխան: Մասնավորապես նախատեսվում է.
- ապահոված է լինելու հաշմանդամների պահանջմունքին հարմարեցվող ունիվերսալ, շարժական տարրերով,
- վերգետնյա և ստորգետնյա անցումներ, թեքահարթակներ,
- հաշմանդամների համար նախատեսված սան հանգույցով,
- տարածքի մուտքը կահավորված է լինելու տարածքի վերաբերյալ հաշմանդամների համար մատչելի տեղեկատվության տարրերով:

11.9 էներգախնայողություն և Էներգաարդյունավետություն.

Դպրոցի նախագծային լուծումները կատարվելու են հիմք ընդունելով ՀՀ կառավարության 12. 04.2018թ N 426-Ն որոշմամբ սահմանված պահանջները՝ էներգախնայողության և էներգաարդյունավետության ապահովմանն ուղղված միջոցառումներին համապատասխան, ներառելով՝ ջեռուցման, տաք ջրամատակարարման, օդափոխման, լուսավորության համակարգերը: էներգաարդյունավետության համապատասխանության գնահատման համար պետք է կիրառվեն Հայաստանի Հանրապետության կառավարության 2014 թվականի հունվարի 16-ի N 56-Ն որոշմամբ սահմանված Է և (կամ) Զ1 ընթացակարգերի պահանջները: Համաձայն նույն որոշման IX բաժնի 31 կետի՝ շենքերը շահագործման հանձնելուց կամ շուկա հանելուց առաջ պետք է ներկայացվեն սույն կանոնակարգով սահմանված էներգաարդյունավետության պահանջներին համապատասխանության գնահատման՝ «Տեխնիկական կանոնակարգման մասին» Հայաստանի Հանրապետության օրենքի պահանջներին համապատասխան: Նույն բաժնի 34 կետում միաժամանակ նշվում է՝ էներգաարդյունավետության սերտիֆիկատը տրամադրվում է էներգետիկ փորձաքննության (աուդիտ) հիման վրա, որը ներառում է էներգաարդյունավետությունն օպտիմալ կերպով բարելավելու վերաբերյալ առաջարկություններ՝ բացառությամբ այն դեպքի, երբ գործող էներգաարդյունավետության պահանջների համեմատությամբ այդ բարելավումը նպատակահարմար չէ: Շենքերի ջեռուցման, օդափոխման համակարգերի, ինչպես նաև շենքերը պատող կոնստրուկցիաների էներգետիկ փորձաքննությունը (աուդիտ) իրականացվելու է Հայաստանի Հանրապետության կառավարության 2006 թվականի օգոստոսի 31-ի N 1399-Ն որոշմամբ հաստատված պահանջներին համապատասխան: Հետևաբար շրջակա միջավայրի վրա ազդեցության նախնական գնահատման հայտի փորձաքննության փուլում (ծանուցման փաթեթ) էներգաարդյունավետության սերտիֆիկատի ներկայացման պահանջը պարտադիր չէ: Նոր կառուցվող շենքի և դրանց պատող կոնստրուկցիաները նախատեսվում է կառուցել ըստ նշված կանոնակարգի(N 426-Ն որոշում) IV գլխի պահանջների՝ հաշվի առնելով Հայաստանի Հանրապետության բնակլիմայական պայմանները, սենքերում համապատասխան միկրոկլիմային ներկայացվող Հայաստանի հանրապետությունում գործող նորմատիվատեխնիկական փաստաթղթերով սահմանված պահանջները: Դպրոցի Էներգաարդյունավետության և էներգախնայողության ապահովման նպատակով շենքերը կկառուցվեն.

- շենքի արտաքին պատերը երեսապատվելու են սրբատաշ ֆայբերցեմենտային սալիկներով, պահպանելով հրակայուն, ոչ ջրաթափանց և հողմաջրապաշտպան, գոլորշակայուն և գոլորշամեկուսիչ, ջերմամեկուսիչ նյութերի նորմերը,
- կատարվելու է դեկորատիվ սալիկապատում՝ ջերմամեկուսիչ շերտի ընտրությամբ՝ օդային միջնաշերտով, ելնելով բնակավայրի ջերմային ֆոնի առանձնահատկություններից,
- շենքերի միջտարածքային ընդհանուր մուտքերն ու ելքերը լինելու են ջերմամեկուսիչ և հերմետիկ փակվող դռներով և պատուհաններով,
- լուսավորությունը կատարվելու է լեդ տեսակի լամպերով: Շենքը ներառյալ ստորգետնյա հարկերը (թաքստոց) կահավորելիս առաջնորդվելու են ՀՀ կառավարության 12.04.2018թ N426-Ն որոշմամբ սահմանված պահանջներով,
- արտաքին լուսավորության, օդափոխության, ծխահեռացման համակարգերով, հակահրդեհային միջոցներով՝ կրակմարիչներով,
- էլեկտրամատակարարման և ծխահեռացման փականների ավտոմատ անջատիչներով, օդափոխության, հակածխային օդափոխության արտածման համակարգերով, - ջերմամեկուսիչ, օդափոխիչ, էներգախնայող բազմաթիվ այլ սարքավորումներով:

11.10 Պատմամշակութային և բնության հուշարձաններ.

Գործունեության տարածքում բացակայում են պատմամշակութային հուշարձանները, գործունեության ընթացքում իրականացվելու է շինհրապարակի սահմանազատում, այնպես որ ազդեցությունները չեն նախատեսվում հարակից տարածքների վրա: Կառուցապատման ենթակա տարածքը երկար տարիներ կառուցապատված է եղել և չի առնչվում բնակավայրի վարչական տարածքում գոյություն ունեցող մշակութային հուշարձանների, ինչպես նաև հատուկ պահպանվող տարածքների հետ: Միաժամանակ շինարարական աշխատանքների ընթացքում որևէ հնագիտական շերտի կամ հուշարձանի հայտնաբերման դեպքում շինարարական աշխատանքներն անմիջապես դադարեցվելու և տեղեկացվելու են համապատասխան պետական մարմնին (Պատմական և մշակութային հուշարձանների պահպանության վարչությանը)՝ համաձայն ՀՀ գործող օրենսդրության հետագա գործողությունները կազմակերպելու համար: Շինարարական աշխատանքները հնարավոր կլինի շարունակել միայն համապատասխան թույլտվության տրամադրման դեպքում:

11.11 Սոցիալական.

Դպրոցի շինարարության ընթացքում բացվելու են նոր աշխատատեղեր: Շինարարության փուլում առավելագույն հերթափոխում աշխատելու է 45 մարդ, որից՝ 40 բանվոր, 5-ը ճարտարապետա-տեխնիկական անձնակազմ: Աշխատելու են 6 օր՝ 8 ժամյա հերթափոխային գրաֆիկով: Շինարարության ընթացքում առաջանալու են հարակից տարածքի բնակիչների տեղաշարժի ժամանակավոր անհարմարություններ, որոնք հնարավոր է կանխարգելել կառավարման պլանով նախատեսված միջոցառումների կատարման միջոցով: Շինարարության ընթացքում այլ անձանց իրավունքների սահմանափակում կամ ՀՀ օրենսդրությամբ սահմանված այլ կարգի խախտում չի նախատեսվում: Շինարարության փուլում հնարավոր սոցիալական խնդիրներից խուսափելու համար նախատեսվում է.

- շինարարական աշխատանքները կատարել սահմանված ժամերին՝ ցերեկը,
- բացառել շինհրապարակից դուրս կենցաղային աղբի և շինաղբի, մեքենաների կուտակումները,
- գործելու է բողոքների արձագանքման ընթացակարգը: Նոր դպրոցի կառուցումը կապահովվի աշակերտների ուսուցման կազմակերպումն ավելի որակյալ, անվտանգ՝ բարձր սեյսմակայունություն ունեցող, բարեկարգ, նոր չափորոշիչներով կառուցված շենքում:

11.12 Լանդշաֆտ.

Գործունեության իրականացումը չի առաջացնելու լանդշաֆտի լրացուցիչ ծանրաբեռնվածություն, քանի որ այն կառուցվելու է մասնակի կառուցապատված տարածքում: Նախատեսվող գործունեության իրականցման տարածքներում (ազդեցության գոտում) լանշաֆտի, բուսական ու կենդանական տեսակների, հողային և ջրային ռեսուրսների վրա հնարավոր վնասակար ազդեցություններ չեն ակնկալվում: Նախատեսված շինարարական աշխատանքների ազդեցությունը տարածքի վրա կլինի նվազագույն, կրելով սահմանափակ և կարճատև բնույթ: Դրանք հնարավոր կլինի նվազեցնել շինարարության փուլում՝ բնապահպանական կառավարման պլանով նախատեսված միջոցառումների արդյունքում: Նախատեսվող դպրոցի շենքը ժամանակակից լուծումներով և նյութերով իրականացվող շինություն է: Շինարարական աշխատանքների ավարտից հետո կատարվելու է տարածքի բարեկարգում.

11.13 Բարեկարգում և Կանաչապատում.

Դպրոցի կառուցման ավարտից հետո կատարվելու է տարածքի բարեկարգում, թափոնների և վտանգավոր նյութերի հեռացում, բոլոր ժամանակավոր կառույցների ապամոնտաժում, ճանապարհների կարգաբերում, տարածքի բարեկարգում: Կանաչապատման աշխատանքները կատարվելու են ծառատնկման՝

տույա 58 հատ,

կովկասյան եղևնի 87

ինչպես նաև ասպիրակ 164

և սիզամարգերի միջոցով՝ համաձայն Ալագյազի համայնքապետարանի հետ համաձայնեցված կանաչապատման նախագծի հավելված 8:

Բարեկարգման և կանաչապատման նպատակով նախատեսվում է.

- կառուցապատումից ազատ տարածքի հարթեցում և բարեկարգում, ներբակային ճանապարհների կառուցում: Կանաչապատում. կատարվելու է գործունեության ենթակա տարածքի կանաչապատում, որի պահպանման համար նախատեսվում է.
  - կանաչ զանգվածի ոռոգում՝ բուսականության աճը և կպչողականությունն ապահովելու նպատակով,
- նորատունկ բուսականության, ծառերի չկպչելու դեպքում նոր ծառատեսակներով փոխարինում: Կանաչապատման նպատակով օգտագործվող բուսահողը ձեռք է բերվելու ՀՀ օրենսդրությամբ սահմանված կարգով՝ պայմանագրային հիմունքներով: Ոռոգման նպատակով ջրապահանջը որոշվում է СНиП 2.04.02-84-ի համաձայն, այսինքն, 1մ 2 ոռոգման նպատակով անհրաժեշտ է 0,3-0,4լ ջուր, հետևաբար. W = (M x 0,4) x m Որտեղ, M – կանաչապատման ենթակա տարածքն է ըստ կանաչապատման տեսակային կազմի, m – ոռոգման հաճախականությունը կախված սեզոնից և կլիմայական առանձնահատկությունից, հետևաբար, W = 9918*0,4*25= 99180 լ/ջուր կամ 99.180մ ^{3} /տարի ջուր (տարվա կտրվածքով): Ոռոգման ջրի ջրագիծը միանալու է համայնքային ջրագծին, որի համար առաջիկայում ձեռք կբերվի տեխնիկական պայման:

12. Մոնիթորինգ

Մոնիթորինգը՝ ԲԿՊ-ում նախանշված մեղմացնող միջոցառումների կատարման, դրանց արդյունավետությունը ստուգելու նպատակով Պատվիրատուի և հսկողություն իրականացնող այլ մարմինների կողմից նախատեսվող կանոնավոր

հսկողություն է: Գործունեության իրականացման ընթացքում նախատեսվում է շրջակա միջավայրի վրա բացասական ազդեցության կանխարգելմանը կամ մեղմանն ուղղված մոնիթորինգ: Այդ նպատակով նախատեսվում է.

- համապատասխան մասնագետների կողմից ստուգայցերի կատարում,
- բնապահպանական, առողջության և աշխատանքային անվտանգության, տեխնիկական վերահսկողության իրականացում՝ ամենօրյա ռեժիմով,
- բոլոր աշխատողների աշխատանքի անվտանգության և արտակարգ իրավիճակների ընթացակարգի մասին իրազեկում,
- տեխնիկական վերահսկողություն իրականացնող կազմակերպությունը կամ անձը պարտավոր է ժամանակին Պատվիրատուին և/կամ նախագծային կազմակերպությանը տեղեկացնել նկատած համապատասխանությունները,
- խստիվ պահպանել շինարարության կանոնները և անձնական պաշտպանության նորմերը,
- հակահրդեհային պահանջները՝ ՀՀՇՆ 21-01-2014 «Շենքերի և շինությունների հրդեհային անվտանգության» նորմերի մապատասխանության ապահովվում,
- թափոնների տեղափոխման կազմակերպում՝ համապատասխան պայմանագրերի հիման վրա,
- կապալառուի կողմից նախագծով նախատեսված բոլոր աշխատանքների պատշաճ իրականացում,
- ամբարձիչի ժամանակի և բեռնունակության օգտագործման պարբերաբար և դիտողական ստուգում,
- շին տեխնիկայի և մեքենաների համապատասխան տեխնիկական վիճակի պարբերաբար ստուգումներ՝ անսարք վիճակում գտնվող և արտահոսքեր ունեցող մեքենաների օգտագործումը բացառվելու նպատակով,
- շինարարական տեխնիկայի և տրանսպորտային միջոցների վառելիքի լիցքավորում և յուղում շինհրապարակից դուրս՝ մասնագիտացված լցակայաններում կամ սպասարկման կետերում,
- արտակարգ իրավիճակների համար պատասխանատու անձի նշանակում, ով մշտապես ներկա կգտնվի շին. հրապարակում,
- շինարարության իրականացման ժամանակացույցի պահպանում,
- բարեկարգման և կանաչապատման աշխատանքների իրականացում, ապահովելով կանաչապատ տարածքի համապատասխանությունը կանաչապատման նախագծին,
- կանաչ զանգվածի վիճակի մշտադիտարկում, ծառերի կպչողականության ուսումնասիրություն՝ ծառերի աճն ապահովվելու նպատակով: Շինարարության

իրականացման որակի չափանիշները հսկվելու են տեխնիկական հսկողություն իրականացնող մարմնի կողմից, հատկապես ակտավորելով թաքնված աշխատանքների իրականացումը, գրանցելով վարման մատյանում:

13. Բնապահպանական միջոցառումների կառավարման պլան

	Մեղմացնող միջոցառումներ				
Ծրագրի գործողություններ	Շրջակա միջավայրի վրա հնարավոր ազդեցություններ	Առաջարկվող մեղմացնող միջոցառումներ	Պատասխանատու մարմին	Մոնիտորինգի պատասխանատու մարմին	Մեղմացնող միջոցառումների ինդիկատիվ արժեքը գնահատվում է ծրագրի արժեքի մոտ 1.2-1,5%
	ՆԱԽԱՇԻՆԱՐԱՐԱԿԱՆ ՓՈՒԼ				
1. Շրջակա միջավայրի վրա ազդեցության փորձաքննություն և դրական եզրակացության ձեռքբերում	Գործունեությունը կարող է ունենալ բացասական ազդեցություններ շրջակա միջավայրի վրա և ըստ ՀՀ ՇՄԱԳ օրենքի պահանջում է բնապահպանական պետական փորձաքննություն:	1.1. Մշակվել և ՇՄՆ է ներկայացվելու հաշվետվությունը՝ բնապահպանական պետական փորձաքննություն իրականացնելու և փորձագիտական եզրակացություն ձեռք բերելու նպատակով:	«Շին-Կոմֆորտ» ՍՊԸ		
2. Հասարակական լսումներ, հանրության իրազեկում	Հանրության ոչ պատշաճ տեղեկացվածությունը և հնարավոր բողոքները կարող են Ծրագրի ժամկետների ձգձգման պատճառ դառնալ:	2.1. «Մինչև 2026 թվականը կառուցվող, հիմնանորոգվող կամ վերակառուցվող 300 դպրոցներ» նախագծի և ԲԿՊ-ի վերաբերյալ հանրային քննարկումն իրականացվել է 2024 թվականի հունիսի 26-ին՝ ժամը 12:00-ին, Ճարճակիսի դպրոցում: Հանրային քննարկման մասին հայտարարությունը տպագրվել է «Առավոտ» օրաթերթի մայիսի 25-ի համարում, 2024թ.: 2.2. Հանրային լսումներում ներկայացվել է նաև	ՀՏԶՀ, "«Շին-Կոմֆորտ» ՍՊԸ , Դպրոցի տնօրինություն, Ալագյազի համայնքապետարան		

		Բողոքների Անդրադարձման Մեխանիզմն (ԲԱՄ), որի ներդրումը կիրականացվի ՀՏԶՀ-ի կողմից սահմանված մեխանիզմին համաձայն (գանգահարել ՀՏԶՀ-ի թեժ գիծ և/կամ տես 4.1 ենթակետ):			
3. Մրցութային և պայմանագրային փաստաթղթերի պատրաստում	ԲԿՊ-ի պահանջները անհրաժեշտ է հաշվի առնել աշխատանքային նախագծում, որի արդյունքում հնարավոր են բնապահպանական բացասական ազդեցություններ՝ դպրոցի շինարարության և շահագործման փուլերում:	3.1. Աշխատանքային նախագիծը անհրաժեշտ է մշակել հաշվի առնելով ԲԿՊ-ում պլանավորված մեղմացնող միջոցառումները, որոնք պետք է ներառված լինեն նաև մրցութային և պայմանագրային փաստաթղթերում:	ՀՏԶՀ		
ՇԻՆԱՐԱՐՈՒԹՅԱՆ ՓՈՒԼ (ՔԱՆԴՈՒՄ ԵՎ ԿԱՌՈՒՑՈՒՄ)	ՇԻՆԱՐԱՐՈՒԹՅԱՆ ՓՈՒԼ (ՔԱՆԴՈՒՄ ԵՎ ԿԱՌՈՒՑՈՒՄ)	ՇԻՆԱՐԱՐՈՒԹՅԱՆ ՓՈՒԼ (ՔԱՆԴՈՒՄ ԵՎ ԿԱՌՈՒՑՈՒՄ)	ՇԻՆԱՐԱՐՈՒԹՅԱՆ ՓՈՒԼ (ՔԱՆԴՈՒՄ ԵՎ ԿԱՌՈՒՑՈՒՄ)	ՇԻՆԱՐԱՐՈՒԹՅԱՆ ՓՈՒԼ (ՔԱՆԴՈՒՄ ԵՎ ԿԱՌՈՒՑՈՒՄ)	ՇԻՆԱՐԱՐՈՒԹՅԱՆ ՓՈՒԼ (ՔԱՆԴՈՒՄ ԵՎ ԿԱՌՈՒՑՈՒՄ)
	1.Առողջության և աշխատանքային անվտանգության պլան	1.Առողջության և աշխատանքային անվտանգության պլան	1.Առողջության և աշխատանքային անվտանգության պլան	1.Առողջության և աշխատանքային անվտանգության պլան	1.Առողջության և աշխատանքային անվտանգության պլան
4. Շինարարական հրապարակի բոլոր գործողությունները	ԲԿՊ-ի և դպրոցի վերակառուցման ծրագրի բնապահպանական պահանջների մասին տեղեկատվության պակասը կարող է հանգեցնել շրջակա միջավայրի վատթարացման: Շինհրապարակին կից և շինհրապարակի մերձակայքում բնակվող մարդկանց ցանկացած հիվանդությունը, վնասվածքը կամ մահը վտանգավոր նյութերի, շին առարկաների ոչ ճիշտ դասավորման և շինհրապարակի ոչ ճիշտ կազմակերպման պատճառով անընդունելի է և կպահանջի համապատասխան պատժամիջոցների կիրառում:	4.1. Անհրաժեշտ է նշանակել բնապահպանական/ աշխատանքային անվտանգության և արտակարգ իրավիճակների համար պատասխանատու անձ, ով մշտապես ներկա կգտնվի շինհրապարակում: 4.2. Անհրաժեշտ է ձեռնարկել միջոցառումներ կողմնակի անձանց մուտքը շինհրապարակ արգելելու համար. ցանկապատում, պահակակետեր, ցուցանակներ, պաստառներ այլ: 4.3. Անհրաժեշտ է բացառել անվտանգության կանոնների խախտման	Կապալառու Կապալառու Կապալառու		

		դեպքերը, մասնավորապես չհսկված էլեկտրական գործիքների առկայությունը շինհրապարակում:			
		4.4. Անհրաժեշտ է *ապահովել կրակմարիչի առկայությունը և հեշտ հասանելիությունը* շինհրապարակի բոլոր մեքենաներում և հատվածներում:	Կապալառու		
		4.5. Անհրաժեշտ է փակցնել *հակահրդեհային անվտանգության պաստառներ, հրդեհների մասին ուղեցույց-հիշեցումներ* և այլն:	Կապալառու		
		4.6. Անհրաժեշտ է ապահովել առաջին բուժ օգնության դեղատուփի առկայությունը և հեշտ հասանելիությունը շինհրապարակում:	Կապալառու		
		4.7. Բանվորական և այլ անձնակազմը պետք է ապահովվի սեզոնային արտահագուստով և այլ անձնական պաշտպանիչ սարքավորումով, ինչպես նաև անհրաժեշտ է նախատեսել լծակներ դրանց կիրառումն ապահովելու համար:	Կապալառու		
		4.8. Բարձրության (1.5 մ և ավելի) վրա աշխատանքներում իրականացնել անվտանգության	Կապալառու		

		միջոցառումներ, մասնավորապես անվտանգության ճողեր, տեսանելիության ժապավեններ, նշաններ և այլ միջոցառումներ, ինչպես նաև բանվորներին տրամադրել անվտանգության գոտիներ:			
		4.9. Ըստ անհրաժեշտության իրականացնել փլուզման վտանգ ունեցող կառույցների ամրակալում դպրոցի հին շենքի ապամոնտաժման գործողություններում:	Կապալառու		
		4.10. Աշխատանքային անվտանգության և առողջության հետ կապված միջադեպերը պետք է գրանցել և հաշվետվության ձևով ներկայացնել ՀՏՋՀ-ին:	Կապալառու		
		4.11. Աշխատողներին անհրաժեշտ է տրամադրել կոնկրետ աշխատանքի անվտանգության հրահանգավորում՝ աշխատանքը սկսելուց առաջ: Հրահանգավորումը պատշաճ պետք է գրանցել գրանցամատյանում:	Կապալառու		
		4.12. Խստագույնս պահպանել ՀՀ օրենսդրությամբ պահանջվող աշխատանքային անվտանգության նորմերը:	Կապալառու		
	2. Հանրության հետ կապերի և իրազեկման պլան				
5 Հանրության	Ազդեցության ենթակա	5.1 Շինարարական	ՀՏՋՀ		

իրազեկման բարձրացում, բողոքարկման մեխանիզմ	կողմերի և համայնքների թերի իրազեկվածությունը, տեղեկատվության և փոխըմբռնման պակասը կարող է հանգեցնել դժգոհությունների, որի արդյունքում կարող են տեղի ունենալ Ծրագրի ժամկետների հետաձգումներ:	աշխատանքները սկսելուց առաջ նախատեսվում է իրականացնել հանդիպում ազդակակիր անձանց հետ և տեղեկացնել ԲԱՄ-ի մասին:	Կապալառու		
		Հանդիպման ընթացքում կներկայացվի և կներդրվի ԲԱՄ-ը՝ համաձայն որի. Ա: Շինարարական հրապարակում՝ դպրոցի տարածքում, անհրաժեշտ է հիմնել հիմնական կամ շարժական գրասենյակ: Բ: Անհրաժեշտ է տեղադրել ցուցանակներ/ ցուցապաստառներ, որոնք պարունակում են տեղեկատվություն շինարար կազմակերպության գրասենյակի գտնվելու վայրի, աշխատանքային ժամերի, պատասխանատու անձանց, ինչպես նաև հեռախոսահամարներ ի մասին, էլեկտրոնային հասցեներ այդ թվում ՀՏՋՀ-ի համապատասխան բաժնի հեռախոսահամարներ, էլեկտրոնային հասցեներ: Գ. Գրասենյակում անհրաժեշտ է պահել բողոքների գրանցամատյան: Բողոքի գրանցման ձևը տես Հավելված 1-ում: Դ. Անհրաժեշտ է նշանակել սոցիալական հարցերով զբաղվող պատասխանատու անձ, իսկ 15 օրվա ընթացքում պատասխանել դիմորդին հարցի լուծման վերաբերյալ:	Կապալառու		
3. Շրջակա միջավայրի պահպանության պլան					

6 Հողային աշխատանքներ: Շինանյութերի փոխադրումներ: Այլ շինարարական աշխատանքներ:	Դպրոցի հարակից տարածքում (մոտ 3-50մ հեռավորության վրա) առկա ազդակիրների՝ բնակելի տներ և կից շինություններ, վրա գնահատվում են փոշու և այլ վնասակար գազերի արտանետումներ. – գոյություն ունեցող կաթսայատան, ասֆալտե ծածկի և եզրաքարերի ապամոնտաժման աշխատանքների, – նախագծվող նոր մասնաշենքերի հողային աշխատանքների ընթացքում, – տրանսպորտային միջոցների երթևեկության, ինչպես նաև շին տեխնիկայի շահագործման ընթացքում: Շինարարական աշխատանքների ընթացքում գնահատվում է աղմուկի և թրթռումների մակարդակի աճ:	*6.1Օդի աղտոտման և փոշու կառավարում* *6.1.1* Օդի որակի չափագրումներ կիրականացվեն ազդակակիր անձանց համապատասխան բողոքների դեպքում: 6.1.2Անհրաժեշտ է իրականացնել պարբերական ջրցանում շինհրապարակից փոշու արտանետումները նվազագույնի հասցնելու նպատակով: 6.1.3 Անհրաժեշտ է նվազագույնի հասցնել շինհրապարակում պահվող նյութերի և թափոնների քանակը և պահել կուտակված նյութերը հնարավորինս ծածկված վիճակում փոշու հնարավոր տարածումից խուսափելու համար: 6.1.4 Անհրաժեշտ է սահմանափակել մեքենաների արագությունը (≤30 կմ/ժ) փոշու քանակը նվազեցնելու նպատակով: 6.2 *Աղմուկի և թրթռումների կառավարում* 6.2.1Աշխատատեղերում աղմուկի և թրթռումների մակարդակը պետք է համապատասխանի ՀՀ օրենսդրական նորմերին և մակարդակների չափագրումներ կիրականացվեն ազդակակիր անձանց համապատասխան բողոքի դեպքում: 6.2.2 Անհրաժեշտ է խուսափել շինարարական գործողություններից, մեքենաների և սարքավորումների կայանելուց զգայուն ազդակակիրների հարևանությամբ,	ՀՏԶՀ Կապալառու Կապալառու Կապալառու Կապալառու Կապալառու Կապալառու Կապալառու		

		ինչպիսիք են մասնավոր բնակելի տները, փոքր բիզնեսի կետերը, այլ հասարակական շենքերը:			
		6.2.3Հաշվի առնելով տարածքին կից բնակելի տների առակայությունը, աղմուկ առաջացնող աշխատանքերն անհրաժեշտ է հնարավորինս իրականացնել օրվա ցերեկային ժամերին՝ 14:00-18:00:	Կապալառու		
		6.2.4 Բոլոր մեքենաները պետք է ապահովված լինեն համապատասխան խլացուցիչներով, որոնց սարքին լինելը ստուգվելու է յուրաքանչյուր օր աշխատանքները սկսելուց առաջ:	Կապալառու		
		6.2.5 Անհրաժեշտ է բացառել անսարք վիճակում գտնվող մեքենաների օգտագործումը: իսկ մեքենաների կամ խլացուցիչների անսարքինության դեպքում տվյալ մեքենան անհրաժեշտ է դուրս բերել շինհրապարակից:	Կապալառու		
		6.2.6Անհրաժեշտ է խուսափել թրթռումներ առաջացնող աշխատանքներ կատարելուց, նման աշխատանքների անհրաժեշտության դեպքում խստորեն իրականացնել ցերեկային ժամերին և հետևել ՀՀ թույլատրելի նորմերի մակարդակներում:	Կապալառու		
		6.2.7 Անհաժեշտ է ապահովել բոլոր բանվորներին համապատասխան ԱՊՄ-րով, այդ թվում՝ ականջակալներով:	Կապալառու/ Դպրոցի տնօրինություն		
		6.3Բուսահողի պահպանում և կառավարում 6.3.1Անհրաժեշտ է	Կապալառու		

	Նխագծվող դպրոցի տարածքում առկա բուսահողի վրա ազդեցություն:	իրականացնել ազդեցության ենթակա հողաբուսաշերտի մերկացում և ժամանակավորապես պահեստավորում/պահպանում հրապարակում դրա համար նախատեսված վայրում՝ հետագայում տարածքի բարեկարգման աշխատանքներում օգտագործելու նպատակով: 6.3.2 Հողաբուսաշերտի պահեստավորում պետ է իրականացնել 2 մ չգերազանցող բարձրությամբ կույտերի տեսքով և պաստառներով ծածկված վիճակում: 6.3.3Անհրաժեշտ է շինաշխատանքների ընթացքում հնարավորինս բացառել հողային մաերեսների վրա անուղղակի ազդեցություններն, ինչպիսիք են շինթափոնների տեղադրում, կեղտաջրերի/բետոնաջրերի հեռացում և այլ գործողություններ: 6.3.4Անհրաժեշտ է շին-հրապարակում ունենալ կեղտաջրերի հեռացման տարա (≥3 խ.մ) և հնարավոր կեղտաջրերը/բետոնաջրերը հեռացնել նախատեսված տարայում: Տարայում հետերոգեն մասնիկների նստեցումից հետո պարզված ջուրը օգտագործել շին աշխատանքներում, իսկ հետերոգեն զանգվածը՝ որպես շին աղբ, հեռացնել աղբավայր:	Կապալառու Կապալառու Կապալառու Կապալառու Կապալառու		
	4. Ենթակառուցվածքների և այլ ազդականկիր օբյեկտների կառավարման պլան				
7. Ենթակառուցվածքների և այլ ազդակկիր օբյեկտների վրա ազդեցություն:	Դպրոցի տարածքում առկա կաթսայատան ապամոնտաժում և նորի կառուցում:	7.1Անհրաժեշտ է իրականացնել դպրոցի տարածքում առկա ենթակառուցվածքների շինարարական գործողությունները՝ ըստ նախագծի:	Կապալառու		

		7.2 Դպրոցի տարածքում նախագծվող նոր մասնաշենքերի հողային աշխատանքների ընթացքում չնախատեսված ենթակառուցվածքների ի հայտ գալու դեպքում, անհրաժեշտ է անհապաղ տեղեկացնել Հայաստանի տարածքային զարգացման հիմնադրամին: 7.3Անհրաժեշտ է խուսափել շինարարական աշխատանքների ընթացքում դպրոցի տարածքի մերձակայքում առկա կառույցների վրա հնարավոր ֆիզիկական ազդեցություններից, իսկ շինարարության ընթացքում պատճառված վնասներ դեպքում՝ վերջիններս կվերականգնվեն շինարար կապալառուի կողմից՝ սեփական միջոցներով: 7.4Անհրաժեշտ է խուսափել դպրոցի մերձակայքում առկա կառույցների մոտ մեքենաների/մեխանիզմների կայանումից և ապահովվել վերջիններիս անխափան շահագործումը :	Կապալառու Կապալառու Կապալառու		
	5.	Շինարարական հրապարակի կազմակերպման պլան			
8.Շին հրապարակի կազմակերպում:	Շինհրապարակի ոչ ճիշտ կազմակերպումից բխող ազդեցություններ; ազդակիր կառույցների և սպասարկվող անձնակազմի վրա:	8.1 Շին հրապարակը անհրաժեշտ է կազմակերպել բացառապես նախագծվող դպրոցի տարածքի ներսում՝ բացառելով այլ ազակակիր տարածքների օգտագործումը առանց համապատասխան թույլտվության: 8.2Անհրաժեշտ է շին-հրապարակը կազմակերպել այնպես, որպեսզի ապահովվի դպրոցին կից բնակելի տների անխափան	Կապալառու Կապալառու Կապալառու		

		մոտեցումը: 8.3Անհրաժեշտ է կազմել շին հրապարակի կազմակերպման սխեման, որում նշված կլինեն շարժական տնակի տեղադրման, շին նյութերի պահեստավորման, բուսահողի ժամանակավոր պահեստավորման, նյութերի և թափոնների ժամանակավոր կուտակման տեղերը, մեքենաների և սարքավորումների կայանատեղերը և այլն: 8.4 Անհրաժեշտ է իրականացնել ժամանակավոր անթափանցելի ցանկապատում ողջ շին-հրապարակի պարագծով: 8.5 Անհրաժեշտ է իրականացնել շինհրապարակի ծրագրի ցուցանակի ու մուտքն արգելող նշանների տեղադրում: 8.6 Անհրաժեշտ է նվազագույնի հասցնել բաց հորերի քանակը, հետլիցքն իրականացնել հնարավորինս կարճ ժամկետներում և բացառել անիմաստ բաց հորերի առկայությունը շինհրապարակում: 8.7 Անհրաժեշտ է ձեռնարկել բաց հորերի տեսանելի կերպով ցանկապատում/նիշահարում և նախազգուշացնող նշանների պարտադիր տեղադրում: 8.8 Շինհրապարակի տարածքը պետք է պահել մաքուր և կարգավորված, Իրականացնել շինհրապարակի և մոտեցնող ճանապարհների ամենօրյա մաքրում՝ ցեխի և փոշու տարածումը կանխելու	Կապալառու Կապալառու Կապալառու Կապալառու Կապալառու		

		նպատակով:			
6.	7. Երթևեկության և մոտեցման ճանապարհների կառավարման պլան				
9.Շինհրապարակ մուտք և ելք գործող մեքենաներ	Դպրոցի մոտեցման ճանապարհների վիճակը գնահատվում է բավարար երթևեկության կազմակերպման համար: Երթևեկության և մոտեցման ճանապարհների վրա գնահատվում են: → երթևեկության խափանումներ → երթևեկության հետ կապված վտանգներ և անվտանգությա ն խնդիրներ → փոշու, աղմուկի և թրթռումների մակարդակի աճ → հասարակական ճանապարհների վրա ցեխի և շին աղբի տարածում → շինարարական ծանր սարքավորումնե րի և փոխադրամիջոց ների կողմից ճանապարհների և հնարավոր վնասներ:	9.1Մեքենաների և բեռնատարների երթևեկությունն անհրաժեշտ է կազմակերպել հասարակական երթևեկությանը և հիմնական հանրային ճանապարհներին նվազագույն անհարմարություններ և վնաս պատճառելու սկզբունքով; 9.2Մեքենաների և բեռնատարների երթևեկությունը և մոտեցումը անհրաժեշտ է կազմակերպել բացառապես շին հրապարակ մուտքի և ելքի համար նախատեսված ճանապարհով; 9.3 Անհրաժեշտության դեպքում, ձեռնարկել դպրոցի մոտեցման ճանապարհին հասցրած վնասների վերականգման աշխատանքներ՝ ապահովելով ճանապարհի նախնական վիճակը: 9.4 Անհրաժեշտության դեպքում ձեռք բերել պետ. մարմիններից շին տրանսպորտային միջոցների երթևեկության ուղիների թույլտվություն: 9.5 Շինարարական հրապարակի մուտքերն ու ելքերն անհրաժեշտ է կազմակերպել այնպես, որ նվազագույնս խոչընդոտեն կից բնակելի տների և շինությունների անցուղարձին, ընդհանուր երթևեկությանը և հասարակական անվտանգությանը: 9.6 Անհրաժեշտ է խուսափել գործողություններից,	Կապալառու Կապալառու Կապալառու Կապալառու Կապալառու		

		որոնք կարող են ճանապարհների խցանումների պատճառ դառնալ:	Կապալառու		
		9.7Վարորդները կվերապատրաստվեն ԵԿՊ-ի (Երթևեկության կառավարման պլանը) և անվտանգության վերաբերյալ:	Կապալառու		
		9.8 Մեքենաների և սարքավորումների կայանատեղին անհրաժեշտ է կազմակերպել միայն սահմանված վայրերում:	Կապալառու		
		9.9 Անհրաժեշտ է ապահովել բեռնատարների ծածկով երթևեկումը շինհրապարակը լքելիս:	Կապալառու		
		9.10 Անհրաժեշտ է ապահովել, որպեսզի փոխադրամիջոցները սարքավորված լինեն աղմուկի արդյունավետ կլանիչներով և խլացուցիչներով:	Կապալառու		
		9.11 Անհրաժեշտ է իրականացնել փոխադրամիջոցների տեխնիկական վիճակի կանոնավոր զննում՝ վառելանյութի և յուղի հոսքը կանխելու համար:	Կապալառու		
		9.12 Անհրաժեշտ է դադարեցնել արտահոսքեր ունեցող մեքենաների աշխատանքը և փոխարինել պատշաճ վիճակի մեքենաներով:	Կապալառու		
		9.13 Նախքան շինհրապարակից հեռանալն անհրաժեշտ է ապահովել անվադողերը մաքրելու միջոցներով (աշխատանքային տեղամասում կոպճային մակերևույթների և փոխադրամիջոցների լվացման միջոցներ՝ համապատասխան արտահոսքը կանխարգելման համակարգով) շինարարական աղբն	Կապալառու		

		ու ցեխի տարածումը կանխելու համար: 9.14Պարբերաբար պետք է ստուգել հարակից ճանապարհների վիճակը պարզելու համար շինհրապարակից տարածվող ցեխի առկայությունը, իսկ տարածման դեպքում անհրաժեշտ է այն մաքրել: 9.15Անհրաժեշտ է մշտապես իրականացնել շինարարական հրապարակի, բաց պահեստների հակահրդեհային միջտարածությունների ժամանակին մաքրում հրդեհավտանգ թափոններից և աղբից, քանի որ հակահրդեհային միջտարածությունները չեն կարող օգտագործվել նյութերի, սարքավորումների, տարաների պահեստավորման, ավտոտրանսպորտան տեխնիկայի կայանման համար: 9.16Հրդեհաշիջման համար նախատեսված ջրաղբյուրների ճանապարհները և անցումները պետք է միշտ ազատ լինեն, շինարարության ընթացքում ճանապարհների փակման դեպքում, ջրային աղբյուրներին մոտենալու կամ այդ հատվածով անցնելու նպատակով տեղադրել շրջանցման ուղղությունը ցույց տվող ցուցանակներ:	Կապալառու Կապալառու Կապալառու		
	7. Արտակարգ իրավիճակների արձագանքման պլան				
10. Վտանգավոր նյութերի օգտագործում և այլ արտակարգ	Վառելիքի, յուղի կամ այլ թունավոր նյութերի արտահոսքի պատճառով հնարավոր է	10.1Անհրաժեշտ է նշանակել արտակարգ իրավիճակների համար պատասխանատու անձ, ով մշտապես	Կապալառու		

իրավիճակների դեպքեր (դժբախտ պատահարներ և այլն)	վտանգավոր նյութերի թափանցում հողի մեջ:	ներկա կգտնվի շին հրապարակում:			
		10.2 Անհրաժեշտ է մշակել և իրականացնել վտանգավոր նյութերի հետ անվտանգ կերպով վարվելու և պահեստավորելու ընթացակարգերը:	Կապալառու		
		10.3 Անհրաժեշտ է իրականացնել նյութերի անվտանգության տվյալների թերթիկների, արտակարգ իրավիճակների արձագանքման քայլերի մասին տեղեկացնող պաստառների/պլակատների տեղադրում:	Կապալառու		
		10.4Արտահոսքը մաքրող գործիքները պետք է ճիշտ ձևով պահեստավորել, որպեսզի անհրաժեշտության դեպքում դրանք հեշտությամբ օգտագործվեն, ինչպես նաև աշխատող անձնակազմը պետք է տեղեկացված լինի դրանց ճիշտ գործածության մասին։	Կապալառու		
		10.5 Արտահոսքերի դեպքում անհրաժեշտ է հեռացնել աղտոտված հողային զանգվածը՝ հնարավոր աղտոտումը կանխելու համար: Աղտոտված հողային զանգվածը պահել և տեղափոխել թույլատրված աղբավայր հատուկ պաշտպանիչ տոպրակներով:	Կապալառու		
		10.6 Վտանգավոր նյութերի կառավարումը պետք է իրականացնել ՀՀ օրենսդրական պահանջներին համապատասխան	Կապալառու		
		10.7 Քիմիական և այլ, վտանգավոր նյութերն ու վառելանյութը պետք է օգտագործել	Կապալառու		

		միայն անհրաժեշտության դեպքում: Դրանք անհրաժեշտ է պահել ծածկված, ապահով և բնական ճանապարհով օդափոխվող տարածքում, որն ապահովված է անանցանելի/ անթափանց հատակով (ավազե, բետոնե կամ մետաղական հիմքեր) և պատնեշով: 10.8 Շինարարական բոլոր տեղամասերում անհրաժեշտ է ապահովել արտակարգ պատահարների դեպքում կոնտակտային տվյալները, պատասխանատու անձանց և անվտանգության պատասխանատուի անուն(ները), հեռախոսահամարները պարունակող պաստառների առկայությունը: 10.9 Արտակարգ պատահարի դեպքում անմիջապես անհրաժեշտ է տեղեկացնել ՀՏԶՀ-ին հաշվետվության հատուկ ձևը լրացնելու միջոցով (ՀԱՎԵԼՎԱԾ 3):	Կապալառու Կապալառու Կապալառու		
	8. Թափոնների և նյութերի կառավարման պլան				
11.Շինհրապարակ և շինարարական աշխատանքներ	Շին աղբի տեղադրումը անհամապատասխան վայրերում, ջրահեռացման համակարգ ներթափանցող թափոնները և աղտոտիչները և շինարարական այն նյութերը, որոնք չեն	11.1Հողային հանույթը և այլ շինարարական աղբը տեղադրել բացառապես տեղական իշխանության կողմից հատկացված վայրում: 11.2 Կանոնավոր կերպով (ամենաուշը 2 օրը մեկ) շինհրապարակից	Կապալառու		

	մաքրվում շինհրապարակից իրենցից պոտենցիալ վտանգ են ներկայացնում:	անհրաժեշտ է հեռացնել շինարարական թափոններն ու աղբը՝ փոշին և շին աղբի երկարատև կուտակումը և երթևեկության խոչընդոտները կանխելու համար: 11.3 Անհրաժեշտ է դասակարգել աղտոտված հողը, աղբն ու շինարարական մյուս թափոններն ըստ տեսակների՝ պինդ և հեղուկ: 11.4 Աղտոտված հողը, անհրաժեշտ է տեղադրել աղբի համար թույլատրված վայրերում փակ/մեկուսացված հատուկ տարաներով: 11.5 Շին հրապարակի տարածքի սահմաններում անհրաժեշտ է հատկացնել շին աղբի նախնական կուտակման վայր: 11.6 Կենցաղային աղբի հավաքումը և պարբերաբար հեռացումը անհրաժեշտ է իրականացնել թույլատրված աղբավայրում: 11.7 Անհրաժեշտ է բացառել շինանյութերի և աղբի կուտակումը շիհրապարակից դուրս՝ մասնավոր կամ հասարակական տարածքում, ինչպես նաև տարածքին կից տեղադրված հասարակական աղբամանների օգտագործումը՝ շին թափոնների հեռացման նպատակով: 11.8 Անհրաժեշտ է դպրոցի հին շենքի ապամոնտաժման աշխատանքների ընթացքում	Կապալառու Կապալառու Կապալառու Կապալառու Կապալառու Կապալառու Կապալառու		

		առաջացած նյութերը տեսակավորել երկրորդային օգտագործման համար պիտանի նյութերի և շին-աղբի: 11.9 Առաջացած երկրորդային օգտագործման համար պիտանի նյութերը հեռացնել շինարար կապալառուի պահեստամաս՝ այլ աշխատանքներում օգտագործելու նպատակով, իսկ գոյացած աղբը տեղափոխել համայնքային աղբավայր (տես 10.1 ենթակետ):	Կապալառու		
	9. Աշխատողների և ղեկավար անձնակազմի դասընթացներ				
12 Աշխատողների և ղեկավար անձնակազմի վերապատրաստում	Թերի իրազեկվածության և տեղեկատվության պակասից բխող ազդեցություններ:	12.1Անհրաժեշտ է իրականացնել բոլոր աշխատողների համար ԲԿՊ պահանջների մասին դասընթացներ՝ այդ թվում թափոնների ճիշտ կառավարման, տարածքը մաքուր պահելու և այլն: 12.2Բոլոր աշխատողներին անհրաժեշտ է նաև իրազեկել աշխատանքի անվտանգության և արտակարգ իրավիճակների արարողակարգի մասին: 12.3Բոլոր վարորդներին անհրաժեշտ է իրազեկել ԵԿՊ-ի վերաբերյալ:	ՀՏՋՀ Կապալառու Կապալառու Կապալառու		
	10. Աշխատանքային տեղամասի վերականգնման և բարեկարգման պլան				
13Շինհրապարակի վերականգնումը Դպրոցի տարածքի բարեկարգում/կանաչապատում	Անհրաժեշտ է շինհրապարակից հեռացնել շինարարական նյութերը թափոնները և շին պարագաները:	13,1Շինհրապարակից անհրաժեշտ է հեռացնել շինարարության հետ կապված բոլոր պարագաները, այդ թվում՝ չօգտագործված նյութերը, թափոնները, մեքենաները, սարքավորումները, ցանկապատումը և այլն: 13.2Անհրաժեշտ է	Կապալառու		

		վերականգնել բոլոր վնասված կամ տեղահանված կոմունիկացիաները, ինչպես նաև ցայտաղբյուր-հուշարձանի ապամոնտաժման և վերատեղադրման աշխատանքները։	Կապալառու		
		13.3Անհրաժեշտ է մաքրել շինհրապարակը կենցաղային և այլ աղբից և հեռացնել յուղի, վառելիքի արտահոսքի հետքերը։	Կապալառու		
		13.4Անհրաժեշտ է իրականացնել ՀՏԶՀ-ի կողմից մշակված ընդունման-հանձնման ակտի ստուգաթերթիկի բոլոր պահանջները։	Կապալառու		
		13.5Անհրաժեշտ է կատարել բարեկարգման աշխատանքները՝ համաձայն տարածքի կանաչ գոտիների բարեկարգման նախագծի համաձայն։	Կապալառու		
	ՀԵՏ ՇԻՆԱՐԱՐԱԿԱՆ ՇԱՀԱԳՈՐԾՄԱՆ ՓՈՒԼ				
14Թերությունների վերացման աշխատանքներ	Շինարարական փուլի համար սահմանված բոլոր ազդեցությունները	14.1Անհրաժեշտ է ապահովել տնկված կանաչ զանգվածի 90% կպչողականությունը և աճը։ Հակառակ դեպքում անհհրաժեշտ է վերատնկել և փոխարինել բոլոր վնասված կամ անառողջ բուսատեսակները։	Դպրոցի տնօրինություն/ Կապալառու		
15 Բուսականության վերականգնում	Բուսականությունը չի աճում սպասվածին համաձայն	15.1Անհրաժեշտ է ներառել Ծրագրի համար նախատեսված բուսականությունը դպրոցի կանաչապատ տարածքների սպասարկման պլանում։ 15.2Անհրաժեշտ է իրականացնել կանաչապատված տարածքի աճի և վիճակի մշտադիտարկումներ։	Դպրոցի տնօրինություն, ՀՏԶՀ, Դպրոցի տնօրինություն		

16Բնապահպանական աուդիտ		16.1Իրականացնել հետշինարարական բնապահպանական աուդիտ:	ՀՏՁՀ		

14. Բնապահպանական կառավարման պլան՝ մոնիտորինգ

Բնապահպանական կառավարման պլան՝ մոնիտորինգ						
Վայրը/ Գործողությունը/ Փուլը	Մոնիտորինգի ենթակա պարամետրեր	Մոնիտորինգի կետեր	Մոնիտորինգի գործիքներ/ մեթոդներ	Բնապահպանական գործողությունների ցուցանիշ	Պատասխանատուներ	Մոնիտորինգի հաճախականություն
ՇԻՆԱՐԱՐՈՒԹՅԱՆ ՓՈՒԼ						
1. Հասարակական լսումներ և կապը հանրության հետ	Հանրության տեղեկացվածությունը շինարարության փուլերի վերաբերյալ Ագդակիր կողմերի տեղեկացվածություն Օրագրի Բողոքներին արձագանքման մեխանիզմի վերաբերյալ	Բոլոր շին տեղամասեր	Փաստաթղթերի ստուգումներ: Շինարարական տեղամասերի ստուգայցեր Հանրային լսումներ Բողոքների գրանցամատյանի ստուգումներ	Բողոքներին արձագանքման մեխանիզմն իրականացվել է ԲԳՈՒԾ-ում նկարագրված բոլոր պահանջվող ընթացակարգերին համապատասխան	ՀՏՁՀ	Հանրային լսումները՝ շին աշխատանքները սկսելուց առաջ: ԲԱՄ-ը՝ կանոնավոր ժամանակացույցին համապատասխան

2. Տարածքի մաքրում բուսականությունից	Տարածքի մաքրումը բուսականությունից հնարավորինս նվազագույնի է հասցված Շինհրապարակի մերձակայքի բուսականությունը պաշտպանված է	Բոլոր շին տեղամասեր	Տարածքի բուսականությունից մաքրմանը վերաբերվող փաստաթղթերի ստուգում Շին. հրապարակի ստուգայցեր	Հատված թփերի գրանցամատյանը առկա է	ՀՏՁՀ	Կանոնավոր ժամանակացույցին համապատասխան
3. Շրջակա միջավայրի պահպանություն	Նստվածքների առաջացում Փոշու և այլ օդի աղտոտիչների արտանետումներ Աղմուկի և թրթռումների մակարդակի բարձրացում	Բոլոր շին տեղամասեր: Շինհրապարակից 50 մ հեռավորության վրա գտնվող փոշու, աղմուկի, թրթռումների զգայուն ընկալիչներ	Ակնադիտական ստուգումներ շինհրապարակի ստուգայցերի միջոցով: Բողոքների գրանցամատյանի գրառումների ստուգում: Փոշու, աղմուկի, թրթռումների մակարդակների գործիքային ստուգում և վերլուծություն բողոքների առկայության դեպքում:	Գրանցամատյանում գրանցված բողոքների քանակն ու կարևորությունը: Փոշու, աղմուկի և թրթռումների մակարդակը գտնվում է ՀՀ գործող նորմերի սահմաններում:	ՀՏՁՀ ՎԽ	Կանոնավոր ժամանակացույցին համապատասխան
5. Շին աղբի և	Շին աղբի	Շին աղբի	Փաստաթղ	Շին աղբի և	ՀՏՁՀ	Կանոնավոր

թափոնների տեղադրման վայրեր	և թափոնների տեղադրման գտնվելու վայրը, հատակագիծը և կառավարումը:	և թափոնների տեղադրման վայրի հարևանությամբ բնակչության պատճառված անհարմարություններ:	թերի ստուգում: Շին աղբի և թափոնների տեղադրման վայրերի ստուգայցեր	թափոնների տեղադրման վայրի գտնվելու վայրը և հատակագիծը համապատասխանում են պետ մարմինների կողմից թույլատրված ին և Տարածքի կառավարման պլանին: Գրանցամատյանում գրանցված բողոքների քանակն ու կարևորությունը	Վ.Խ	ժամանակացույցին համապատասխան
6. Երթևեկության և մոտեցման ուղիների կառավարումը	Երթուղիների և մոտեցման ուղիների գտնվելու վայրերը: Դպրոցներին, դասերին և հարևան բնակչությանը պատճառվող անհարմարությունները և անվտանգության հարցերը Ճանապարհներին և այլ կառույցն	Ճանապարհների օգտագործում, սարքավորումների և Նյութերի տեղափոխության համար: Շինհրապարակի մոտեցման մուտքերը	Փաստաթղթերի ստուգում Շինհրապարակ կատարած ստուգայցեր	Երթևեկության և մոտեցման ուղիների համապատասխանությունը Պլանի մասնագրերին: Գրանցամատյանում գրանցված բողոքների քանակն ու կարևորությունը	ՀՏՁՀ Վ.Խ	Կանոնավոր ժամանակացույցին համապատասխան

	երին` հատկապես ջրահեռացման համակարգերին պատճառվող վնասներ:					
7. Վտանգավոր նյութերի և թափոնների կառավարում	Վառելիքի, յուղերի և այլ թունավոր նյութերի պատահական կամ մշտապես տեղի ունեցող արտահոսքեր	Բոլոր շինարարական տեղամասերը	Փաստաթղթերի ստուգում Շինհրապարակ կատարած ստուգայցեր	Պատահարների դեպքում պատահարների հաշվետվության ձևը լրացված է: Պատահարները կառավարվում են Արտակարգ իրավիճակների պլանին համապատասխան:	ՀՏՋՀ ՎԽ	Կանոնավոր ժամանակացույցին համապատասխան
8. Թափոնների և շին. նյութերի կառավարում	Շինարարական թափոնների և նյութերի կառավարումը շինարարության ընթացքում	Բոլոր շինարարական տեղամասերը	Փաստաթղթերի ստուգում: Շինհրապարակ, հանքեր, թափոնավայրեր կատարած ստուգայցեր:	Շին աղբը, կենցաղային աղբը և ոչ պիտանի և ավելցուկային նյութերի քանակները կառավարվում են Պլանին և հրահանգների և համապատասխան և տեղադրվում են միայն թույլատրված վայրում: Թափոնների գրանցամատյանը մշակված է և պատշաճ		

				վարվում է:		
9. Շինհրապարակի վերականգնում, կանաչապատում և տարածքի բարեկարգում	Շինհրապարակը մաքրված է, նութերը և թափոնները հեռացված են: Բոլոր մակերեսները, այդ թվում՝ ժամանակավոր օգտագործված տարածքները վերականգնված են: Շինհրապարակի տարածքը բարեկարգված է:	Տեղամասեր կատարած ստուգայցեր	Շինհրապարակի վերա-կանգնման, կանաչապատման և բուսականության վերականգն-ման պլանն առկա է: Բոլոր մակերեսները այդ թվում՝ ժամանակավոր օգտագործված տարածքները վերականգնված են մինչև սկզբնական վիճակը:	Ամբողջ շին աղբը, նյութերի մնացորդները և սարքավորումները հեռացված են շինհրապարակից: Թփերի վերատնկման վայրը և քանակը համապատասխանում են նախագծի կանաչապատման պլանին: Ապահովված է թփերի 90% կպչողականությունը:	ՀՏԶՀ Վխ	
ՇԱՀԱԳՈՐԾՄԱՆ (ԹԵՐՈՒԹՅՈՒՆՆԵՐԻ ՎԵՐԱՑՄԱՆ) ՓՈՒԼ						
10.Թերությունների վերացման աշխատանքներ	Աղմուկի, օդի աղտոտիչների և այլ բնապահպանական ազդեցություններ	Դպրոցի տարածքի սահմաններում	Բողոքներ զգայուն ընկալիչների կողմից	Բողոքների դեպքում՝ աղմուկի և թրթռումների, օդի որակի չափագրումներ ստուգելու համար համապատասխանությունը ՀՀ օրենսդրական պահանջների և	ՀՏԶՀ	
11.Տարածքի բարեկարգում	Թփերի և այլ բուսակա	Կանաչապ	Ստուգայցեր	Թփերի և խոտածածկույթի	ՀՏԶՀ Դպրոցի տնօրինությո	

	նության նորմալ աճ	ատ ման բոլո ր տեղ ամ ասե րը		սանիտարակ ան վիճակի ստուգումներ	ւն	

15.Բողոքների ընթացակարգ

Նախատեսվող գործունեության իրականացման ընթացքում կներդրվի բողոքների արձագանքման մեխանիզմ (ԲԱՄ), որը հիմնականում ուղղված կլինի շահագրգիռ կողմերի և ազդակիր հասարակության կողմից իրականացվող գործունեության վերաբերյալ դժգոհությունների ստացմանը, գնահատմանն ու լուծմանը: Շինարարական բոլոր տեղամասերում ապահովվելու է կոնտակտային տվյալները, պատասխանատու անձանց և անվտանգության պատասխանատուի անուն(ները), հեռախոսահամարները պարունակող պաստառների առկայությունը

Գրականություն

1. СП.485.13130.2021:
2. «ԱՂՄՈՒԿՆ ԱՇԽԱՏԱՏԵՂԵՐՈՒՄ, ԲՆԱԿԵԼԻ ԵՎ ՀԱՍԱՐԱԿԱԿԱՆ ՇԵՆՔԵՐՈՒՄ ԵՎ
3. ԲՆԱԿԵԼԻ ԿԱՌՈՒՑԱՊԱՏՄԱՆ ՏԱՐԱԾՔՆԵՐՈՒՄ» N2-III-11.3 սանիտարական նորմեր:
4. Արտակարգ իրավիճակների նախարարի 2021թ. մարտի 31-ի 372-Ն հրամանով հաստատված ՀՀ տարածքի սեյսմիկ վտանգի, սեյսմիկ գոտևորման քարտեզների և Քաղաքաշինության կոմիտեի նախագահի 2020թ. դեկտեմբերի 28-ի թիվ 102-Ն հրամանով հաստատված «ՀՀՇՆ 20.04_ Երկրաշարժադիմացկուն շինարարություն. Նախագծման նորմեր»:
5. ՀՀՇՆ 20.04-2020 «Երկրաշարժադիմացկունության շինարարության նախագծման նորմեր»:

6. ՀՀՇՆ II - 7.01-96 «Շինարարական կլիմայաբանություն»:
7. ՀՀ Առողջապահության նախարարի 2012թ. սեպտեմբերի 19-ի «Կազմակերպություններում աշխատողների սանիտարական կենցաղային սենքերի» N 2.2..8-003-12 սանիտարական կանոնները և նորմերը հաստատելու մասին թիվ 15-Ն հրաման:
8. Քաղաքաշինության նախարարի ՀՀ ՇՆ 10-01-2014 Շինարարությունում, նորմատիվ փաստաթղթերի համակարգ:
9.ՀՀ Ազգային վիճակագրական ծառայության պաշտոնական /https://armstat.am/file/Map/MARZ_01.pdf/ կայք:

Հավելված 1, Սեփականության վկայական

ՀԱՅԱՍՏԱՆԻ ՀԱՆՐԱՊԵՏՈՒԹՅՈՒՆ

ՎԿԱՅԱԿԱՆ

ԱՆՇԱՐԺ ԳՈՒՅՔԻ ՆԿԱՏՄԱՄԲ ԻՐԱՎՈՒՆՔՆԵՐԻ
ՊԵՏԱԿԱՆ ԳՐԱՆՑՄԱՆ

Կադաստրի կոմիտե

Սույն վկայականով հաստատվում է 21 հունիսի 2024 թվականին գույքի նկատմամբ իրավունքների պետական գրանցման միասնական մատյանում կատարված անշարժ գույքի նկատմամբ իրավունքի պետական գրանցումը հետևյալ տվյալներով.

1. ԳՐԱՆՑՎԱԾ ԻՐԱՎՈՒՆՔԻ ՍՈՒԲՅԵԿՏ(ՆԵՐ)

ՀԱՅԱՍՏԱՆԻ ՀԱՆՐԱՊԵՏՈՒԹՅՈՒՆ

2. ԱՆՇԱՐԺ ԳՈՒՅՔԻ ԳՏՆՎԵԼՈՒ ՎԱՅՐԸ ԵՎ ԱՆՎԱՆՈՒՄԸ

Մարզ Արագածոտն, համայնք Ալագյազ գյուղ Ճարճակիս 9-րդ փողոց 1

3. ԳՐԱՆՑՄԱՆ ՀԱՄԱՐ ՀԻՄՔ ՀԱՆԴԻՍԱՑԱԾ ՓԱՍՏԱԹՂԹԵՐԸ

ՀՀ կառավարության որոշում 04/08/2005թ N 1403-Ն, Համայնքի ղեկավարի որոշում 23/05/2024թ. N 27

4. ՀՈՂԱՄԱՍԻ ԲՆՈՒԹԱԳՐԵՐԸ

Կադաստրային ծածկագիրը՝ 02-037-0020-0001
Մակերեսի չափը (հա)՝ 1.67807
Նպատակային նշանակությունը՝ բնակավայրերի
Գործառնական նշանակությունը կամ հողատեսքը՝ Հասարակական կառուցապատման
Գրանցված իրավունքի տեսակը՝ ՍԵՓԱԿԱՆՈՒԹՅՈՒՆ

ՎԿԱՅԱԿԱՆ N 21062024-02-0144, գաղտնաբառ՝ SF2ZU5FVMBDC

Փաստաթղթի իսկությունը և վավերականությունը կարող է ստուգվել Կադաստրի կոմիտեի www.e-cadastre.am կայքէջի միջոցով

Էջ 1/2

5. ՇԻՆՈՒԹՅՈՒՆՆԵՐԻ ԲՆՈՒԹԱԳՐԵՐԸ

1) Նպատակային նշանակությունը՝ հասարակական
2) Բնութագրերը ըստ առանձին շինությունների՝

Հ/Հ	Կադաստրային ծածկագիր	Տեսակ	Մակերես	Գրանցված իրավունքի տեսակ
1	02-037-0020-0001-001	Կիսաքանդ շինություն	1273.3 քմ	ՍԵՓԱԿԱՆՈՒԹՅՈՒՆ
2	02-037-0020-0001-002	Ենթակայան	18.7 քմ	ՍԵՓԱԿԱՆՈՒԹՅՈՒՆ

Լրացուցիչ նշումներ և տեղեկություններ

Գրանցումը իրականացնող պաշտոնատար անձի անունը, ազգանունը՝ ՄԿՐՏԻՉ ՄԱՐԵԳԱՍՊԱՐՅԱՆ
Զբաղեցրած պաշտոնը՝ Անշարժ գույքի գրանցման միասնական ստորաբաժանման անշարժ գույքի ավագ ռեգիստր

ՎԿԱՅԱԿԱՆ N 21062024-02-0144, գաղտնաբառ՝ SF2ZU5FVMBDC

Փաստաթղթի իսկությունը և վավերականությունը կարող է ստուգվել Կադաստրի կոմիտեի www.e-cadastre.am կայքէջի միջոցով

Կադաստրի կոմիտե

Էջ 2/2

Հավելված 2 Ճարտարապետահատակագծային առաջադրանք

ՀԱՅԱՍՏԱՆԻ ՀԱՆՐԱՊԵՏՈՒԹՅՈՒՆ
ԱՐԱԳԱԾՈՏՆԻ ՄԱՐԶԻ ԱԼԱԳՅԱԶ ՀԱՄԱՅՆՔ

ՆԱԽԱԳԾՄԱՆ ԹՈՒՅԼՏՎՈՒԹՅՈՒՆ (ՃԱՐՏԱՐԱՊԵՏԱՀԱՏԱԿԱԳԾԱՅԻՆ ԱՌԱՋԱԴՐԱՆՔ)

N 9 02 հուլիս 2024թ.

[illegible]

ՆԱԽԱԳԾՎՈՂ ՀՈՂԱՄԱՍԻ ԲՆՈՒԹԱԳԻՐԸ

[illegible]

2. [illegible] 1.67807

3. [illegible] 1293 [illegible]

[illegible]

ՆԱԽԱԳԾԱՅԻՆ ՊԱՀԱՆՋՆԵՐ

9. [illegible] 144 [illegible]

ԼՐԱՑՈՒՑԻՉ ՊԱՅՄԱՆՆԵՐԸ

[illegible]

23 [illegible]

[illegible]

24 [illegible]

[illegible]

25 [illegible]

[illegible]

[illegible]

26 [illegible]
27 [illegible]

Կ.Տ.

ՀԱՄԱՅՆՔԻ ՂԵԿԱՎԱՐ՝ ՔԱՍՄ ՄԱԽՄՈՒԴՈՎ

Հավելված 3, Տեղեկանք շինաղբի հեռացման

ՀԱՅԱՍՏԱՆԻ ՀԱՆՐԱՊԵՏՈՒԹՅԱՆ ԱՐԱԳԱԾՈՏՆԻ ՄԱՐԶԻ ԱԼԱԳՅԱԶ
ՀԱՄԱՅՆՔԻ ՂԵԿԱՎԱՐ

Հայաստանի Հանրապետության Արագածոտնի մարզի Ալագյազ համայնք
ՀՀ, Արագածոտնի մարզ, գ. Ալագյազ, 2-րդ փ., 10 շ., Հեռ. 093-38-84-14, alagyazhp@mail.ru

N 364
29 հուլիս 2024թ.

«ՇԻՆ-ԿՈՄՖՈՐՏ» ՍՊԸ
ՏՆՕՐԵՆ
Վ. ԱՂԴԱԼՅԱՆԻՆ

Հարգելի պարոն Աղդալյան.

Ի պատասխան Ձեր 2024 թվականի հուլիսի 26-ի N36 գրության, տեղեկացնում ենք Ձեզ այն մասին, որ Ալագյազ համայնքում չկա գործող աղբավայր, մոտակա աղբավայրը գտնվում է Ապարան համայնքում, որի հեռավորությունը Ճարճակիս բնակավայրից կազմում է մոտավորապես 14 կիլոմետր, իսկ հանույթի համար համայնքապետարանը կհատկացնի 3 կիլոմետր հեռավորության վրա գտնվող վայր:

ՀԱՄԱՅՆՔԻ ՂԵԿԱՎԱՐ ՋԱՍՄ ՄԱԽՄՈՒԴՈՎ

Կատ. ...
+37494901063

Հավելված 4 Արտակարգ պատահարի մասին հաշվետվության ձև

Պատահարի ամիս/ ամսաթիվը	Պատահարի նկարագրությունը	Պատահիրի վերացման միջոցառումները	Միջոցառումների ժամկետները և պատասխանատուն	Պատահիրի վերացման կարգավիճակը

Հավելված 5 Բողոքի գրանցման ձև

Դիմումը ներկայացնելու ամիս/ ամսաթիվը	Դիմողի անուն/ ազգանունը	Դիմողի կարգավիճակը (դպրոցի դասատու, աշակերտ, ծնող, հարևան, ձեռնարկատեր, այլ)	Բողոքի/առաջարկի բովանդակությունը	Դիմողի ստորագրությունը	Դիմումի կարգավիճակը (լուծված/ ընթացքում/ փոխանցված ՀՏԶՀ-ին/ չլուծված)

Հավելված 6, Ավագանու որոշում

ՀԱՅԱՍՏԱՆԻ ՀԱՆՐԱՊԵՏՈՒԹՅԱՆ ԱՐԱԳԱԾՈՏՆԻ ՄԱՐԶԻ ԱԼԱԳՅԱԶ ՀԱՄԱՅՆՔԻ ԱՎԱԳԱՆԻ

Հայաստանի Հանրապետության Արագածոտնի մարզի Ալագյազ համայնք
ՀՀ, Արագածոտնի մարզ, գ. Ալագյազ, 093-38-84-14, alagyazh@mail.ru

Ո Ր Ո Շ Ո Ւ Մ

23 ՀՈՒԼԻՍԻ 2024 ԹՎԱԿԱՆԻ N 50

ՀՀ ԱՐԱԳԱԾՈՏՆԻ ՄԱՐԶԻ ԱԼԱԳՅԱԶ ՀԱՄԱՅՆՔԻ ՃԱՐՃԱԿԻՍ ԲՆԱԿԱՎԱՅՐՈՒՄ ՄՈԴՈՒԼԱՅԻՆ ԿՐԹԱՀԱՄԱԼԻՐԻ ԿԱՌՈՒՑՄԱՆ ՀԱՄԱՐ «ՃԱՆՇԻՆ ԳՐՈՒՊ» ՓԲԸ-ԻՆ ՆԱԽՆԱԿԱՆ ՀԱՄԱՁԱՅՆՈՒԹՅՈՒՆ ՏԱԼՈՒ ՄԱՍԻՆ

Ղեկավարվելով ՀՀ Կառավարության 2014 թվականի նոյեմբերի 19-ի թիվ 1325-Ն որոշման 28-րդ կետի պահանջով, հիմք ընդունելով 2024 թվականի հունիսի 26-ին Ալագյազ համայնքի Ճարճակիս բնակավայրում մոդուլային կրթահամալիրի կառուցման՝ շրջակա միջավայրի վրա ազդեցության գնահատման վերաբերյալ անցկացված հանրային քննարկման արձանագրությունը, Ալագյազ համայնքի ավագանին

ՈՐՈՇՈՒՄ Է

1.Տալ նախնական համաձայնություն «Ճանշին Գրուպ» ՓԲ ընկերությանը Ալագյազ համայնքի Ճարճակիս բնակավայրում մոդուլային կրթահամալիր կառուցելու համար:
2.Սույն որոշումն ուժի մեջ է մտնում պաշտոնական հրապարակմանը հաջորդող օրվանից:

Կողմ -5 Դեմ -0 Ձեռնպահ -0

ԱԼԻՅԱՆ ՖԱՅԶՈ
ԿՆՅԱԶՅԱՆ ՄԱՐԱՏ
ՄԱԽՄՈՒԴՈՎ ՌԵԶՈ
ՇԱԲՈՅԱՆ ԱՆԶՈՐ
ՉՈԼՈՅԱՆ ՇԻՐԱԼԻ

ՀԱՄԱՅՆՔԻ ՂԵԿԱՎԱՐ՝ ՋԱՄ ՄԱԽՄՈՒԴՈՎ

Հավելված 7, Արձանագրություն և մասնակիցների ցանկ

ԱՐՁԱՆԱԳՐՈՒԹՅՈՒՆ

ՀՀ Արագածոտնի մարզի Ալագյազ համայնքի Ճարճակիս բնակավայրի կրթահամալիրի կառուցման նախագծի և շրջակա միջավայրի վրա ազդեցության վերաբերյալ հանրային քննարկում

2024թ. հունիսի 26-ին ժամը 12:00-ին, համաձայն «Շրջակա միջավայրի վրա ազդեցության գնահատման և փորձաքննության մասին» օրենքի /21.06.2014թ. ՀՕ-110-Ն/ և ՀՀ կառավարության 19.11.2014թ. N 1325-Ն որոշմամբ սահմանված կարգի տեղի ունեցավ Ճարճակիս բնակավայրում կառուցվելիք կրթահամալիրի նախագծի և նախատեսվող գործունեության շրջակա միջավայրի վրա ազդեցության վերաբերյալ հանրային քննարկումը (1-ին փուլ):
Հանրային քննարկման մասին հայտարարությունը սույն թվականի մայիսի 25-ին տեղադրվել է Առավոտ օրաթերթում:

Ծրագրի անվանում Մինչև 2026 թվականը կառուցվող, հիմնանորոգվող կամ վերակառուցվող 300 դպրոցների ծրագիր:

Նախագծող կազմակերպություն՝ "Շին-Կոմֆորտ" ՍՊԸ

Շինարարական կազմակերպություն՝ <<Ճանչին Գրուպ>> ՓԲԸ

Ծրագրի իրականացնող կազմակերպություն՝ Հայաստանի տարածքային զարգացման հիմնադրամ (ՀՏԶՀ).

__ՄԱՍՆԱԿՑՈՒՄ ԷԻՆ__

Ա. Գրիգորյան	Ալագյազ համայնքի ղեկավարի տեղակալ
Ս.Աղաջանյան	<<Ճանչին Գրուպ>> ՓԲԸ-ի տնօրեն
Թ.Սադոյան	Ճարճակիս վարչական բնակավայրի ղեկավար
Մ. Շամոյան	Սադունց բնակավայրի ղեկավար
Հ. Ավետիսյան	Ճարճակիս դպրոցի տնօրեն
Վ. Աղդալյան	Շին-Կոմֆորտ ՍՊԸ-ի տնօրեն
Դ. Բաբայան	Շին-Կոմֆորտ ՍՊԸ-ի ճարտարապետ

ՀՏԶՀ-ից ներկայացուցիչներ, դպրոցի ուսուցիչներ և այլոք
Ելույթ ունեցան
Բացման խոսքով հանդես եկավ Ալագյազ համայնքի ղեկավարի տեղակալը և խոսքը փոխանցեց Հայաստանի Տարածքային Զարգացման Հիմնադրամի ներկայացուցիչ Ք. Գրիգորյանին:
Ք. Գրիգորյանը նշեց, որ համաձայն «Շրջակա միջավայրի վրա ազդեցության գնահատման և փորձաքննության մասին» օրենքի /21.06.2014թ. ՀՕ-110-Ն/ և ՀՀ կառավարության 19.11.2014թ. N 1325-Ն որոշմամբ սահմանված կարգի

Շինարարական աղբը շինհրապարակից պարբերաբար կհեռացվի տեղական ինքնակառավարման մարմինների կողմից հատկացված վայր՝ ծածկով ապահովված բեռնատարներով:

Մասնակիցները բարձրաձայնեցին իրենց հարցերը

1. **Հարց:** Մանկապարտեզը նույն շենքում է լինելու՞:
   Պատասխան: Այո, տարբեր մուտքեր են նախատեսված, բայց լինելու է նույն շենքում:
   Հարց: Ինչպես է կազմակերպվելու, որ երեխաների հոսքերը իրար չխանգարեն, ինչպես են բակը կիսելու՞:
   Պատասխան: Նախ մանկապարտեզը նախատեսված է նախադպրոցական տարիքի ավագ մանկապարտեզի սաների համար, բացի դրանից մասնագետները ևս կկարգավորեն ժամերն այնպես, որ հոսքերը չխառնվեն և չխանգարեն միմյանց:
   Նշվեց նաև, որ նման նախագիծ գյուղական բնակավայրերի համար արդեն իսկ կառուցվել է, նմանատիպ փորձ ունեն:
   Հարց: Դպրոցի բարեկարգում լինելու է՞:
   Պատասխան: Այո, նախատեսվում է տարածքի բարեկարգում, մարզահրապարակի կառուցում: Մանկապարտեզի համար՝ առանձին խաղահրապարակ է կառուցվում:

Հանրային քննարկման ավարտին նշվեց, որ արձանագրությունը, մասնակիցների ցանկը և տեսաձայնագրությունը կտրվի 5 աշխատանքային օրվա ընթացքում:

Ճարճակիս վարչական բնակավայրի ղեկավար — Թ. Սաղոյան

Ձեռնարկող — <<Ճանշին Գրուպ>> ՓԲԸ, տնօրեն Ս.Աղաջանյան

Ներկայացնող — Շին-Կոմֆորտ ՍՊԸ ճարտարապետ Դ.Բաբայան

Արձանագրությանը կցված է հանրային քննարկման մասնակիցների ցանկը՝ համապատասխան ստորագրություններով

իրականացվում է առաջին հանրային լսում: Նշված գործունեությունը Բ կատեգորիա է: Ազդեցությունները կրելու են լոկալ բնույթ: Նախատեսվում է ունենալ ևս մեկ հանրային լսում: Ծրագիրն իրականացվում է Հայաստանի Տարածքային Զարգացման Հիմնադրամի կողմից:

Այնուհետև ելույթ ունեցավ նախագծող կազմակերպության ներկայացուցիչ Դ. Բաբայանը և ներկայացրեց նախատեսվող գործունեությունը:

Ծրագիրն իրականացվում է թվով 300 դպրոցների (կրթահամալիր) կառուցման, վերակառուցման և հիմնանորոգման ՀՀ կառավարության ծրագրի շրջանակներում:

Նախատեսվում է կառուցել 144 աշակերտական տեղով և 40 մանկապարտեզի սաների համար կրթահամալիր տիպային նախագծի հիման, վրա տեղակապման միջոցով:

Դպրոցը երկհարկանի է, կառուցվելու է մարզադահլիճ և հանդիսությունների սրահ, ինչպես նաև մեկ հարկանի մանկապարտեզ: Մասնաշենքերը իրար միացված են լինելու դեֆորմացիոն կարերով:

Դպրոցի, մանկապարտեզի և մարզադահլիճի մուտքերի մոտ նախատեսվելու են թեքահարթակներ: Առկա է լինելու վերելակ, այնպես որ շարժունակության խնդիրներ ունեցող երեխաները կարողանան օգտվել:

Առաջին հարկում նախատեսվում են դասասենյակներ, կաբինետներ և բուֆետ, երկրորդ հարկում՝ դասասենյակներ, ինֆորմատիկայի սենյակ, ռազմագիտության դասասենյակ, ողջուտատեխնիկայի սենյակ և ուսուցչանոցը:

Մանկապարտեզի շենքը նախատեսվում է երկու խմբի համար՝ 20 տեղանոց:

Դպրոցի տարածքը բարեկարգվելու է: Նախատեսվում է նաև դպրոցի ցանկապատում: Առկա են քիմիայի և ֆիզիկայի լաբորատորիաներ: Քիմիայի լաբորատորիայում լինելու է քարշիչ պահարան, ինչպես նաև լաբորատորիայում նախատեսվելու են ջրի ծորակներ:

Նախատեսվող գործունեության իրականացման ժամանակ շրջակա միջավայրի վրա հնարավոր են որոշակի բացասական ազդեցություններ, որոնք սակայն կկրեն ժամանակավոր բնույթ: Վերջիններս հիմնականում առնչվում են շինարարական աշխատանքների հետ, հետևաբար իրենց բնույթով կլինեն սահմանափակ և կարճատև, կկիրառվեն մեղմացնող միջոցառումներ, օդի աղտոտման համար պարբերաբար կջրցանվի փոշոտ շինհրապարակը, շինարարության ընթացքում հնարավոր է աղմուկ և թրթռումներ: Հարակից տների եւ շենքերի բնակչության հնարավոր բողոքների դեպքում կիրականացվեն աղմուկի եւ թրթռումների մակարդակների գործիքային չափագրումներ, բուսականությունը և ծառերը կպաշտպանվեն, հողաբուսաշերտի հանումը, պահպանումն ու հետագա օգտագործումը կիրականացվի ՀՀ կառավարության 1404-Ն որոշմամբ (02.11.2017) սահմանված պահանջների համաձայն:

N	Ազգանուն, անուն	Կազմակերպություն/Զբաղվածություն	Հեռախոս	Ստորագր.
	[illegible]	[illegible]	098-554-777	[illegible]
	[illegible]	[illegible]	098-268-316	[illegible]
	[illegible]	[illegible]	077 66 18 33	[illegible]
	[illegible]	[illegible]	093135068	[illegible]
	[illegible]	[illegible]	093 20 87 74	[illegible]
	[illegible]	[illegible]	077440751	[illegible]
	[illegible]	[illegible]	094301063	[illegible]
	[illegible]	[illegible]	093-36-08-19	[illegible]
	[illegible]	[illegible]	093-35-93-42	[illegible]
	[illegible]	[illegible]	093 02 91 02	[illegible]
	[illegible]	[illegible]	094 82 44 57	[illegible]
	[illegible]	[illegible]	098455536	[illegible]

26.06.24թ.

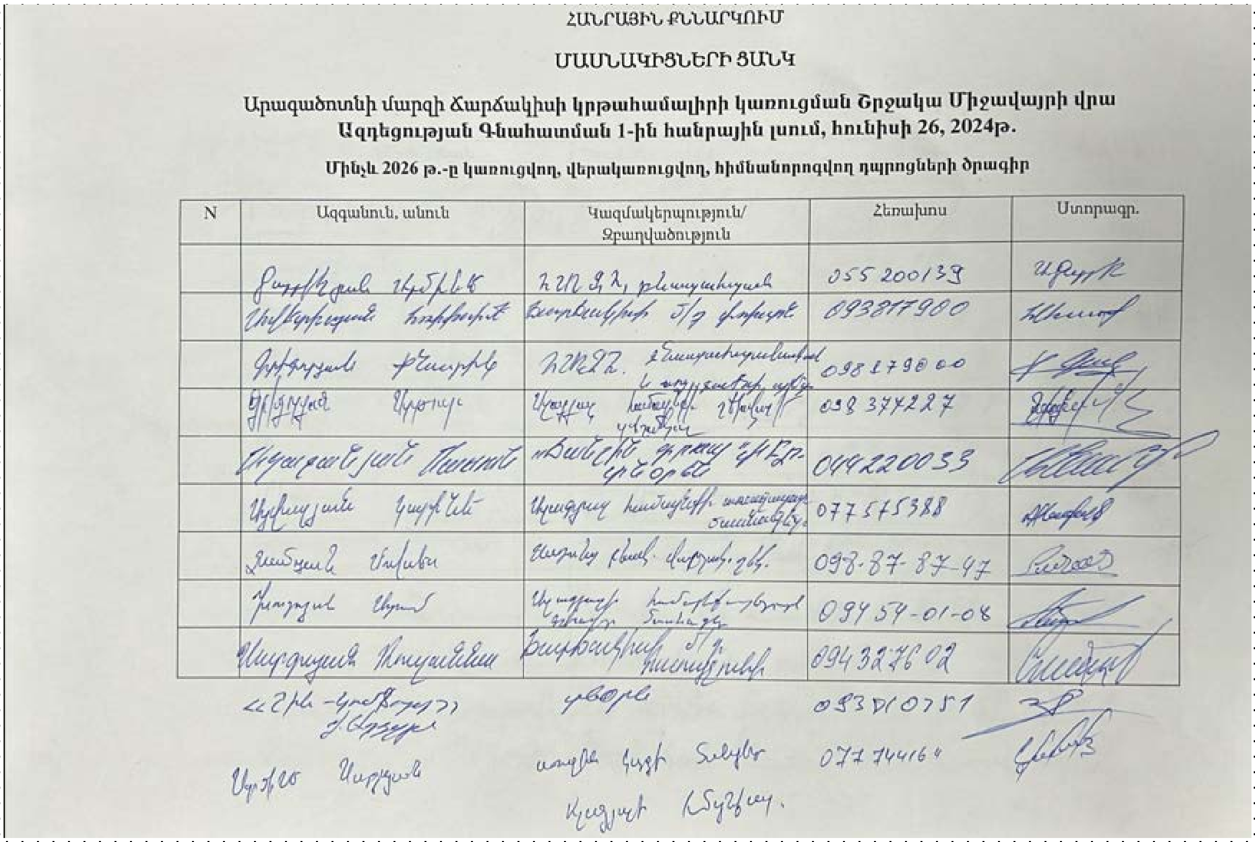

ՀԱՆՐԱՅԻՆ ՔՆՆԱՐԿՈՒՄ

ՄԱՍՆԱԿԻՑՆԵՐԻ ՑԱՆԿ

Արագածոտնի մարզի Ճարճակիսի կրթահամալիրի կառուցման Ծրջակա Միջավայրի վրա Ազդեցության Գնահատման 1-ին հանրային լսում, հունիսի 26, 2024թ.

Մինչև 2026 թ.-ը կառուցվող, վերակառուցվող, հիմնանորոգվող դպրոցների ծրագիր

N	Ազգանուն, անուն	Կազմակերպություն/ Զբաղվածություն	Հեռախոս	Ստորագր.
	[illegible]	[illegible]	055 200139	[illegible]
	[illegible]	[illegible]	093817900	[illegible]
	[illegible]	[illegible]	[illegible]	[illegible]
	[illegible]	[illegible]	098 374227	[illegible]
	[illegible]	[illegible]	094220033	[illegible]
	[illegible]	[illegible]	077575388	[illegible]
	[illegible]	[illegible]	098-87-87-47	[illegible]
	[illegible]	[illegible]	094 54-01-08	[illegible]
	[illegible]	[illegible]	094327602	[illegible]

093 810751

077 744164

Հավելված 8 Կանաչապատման հատակագիծ

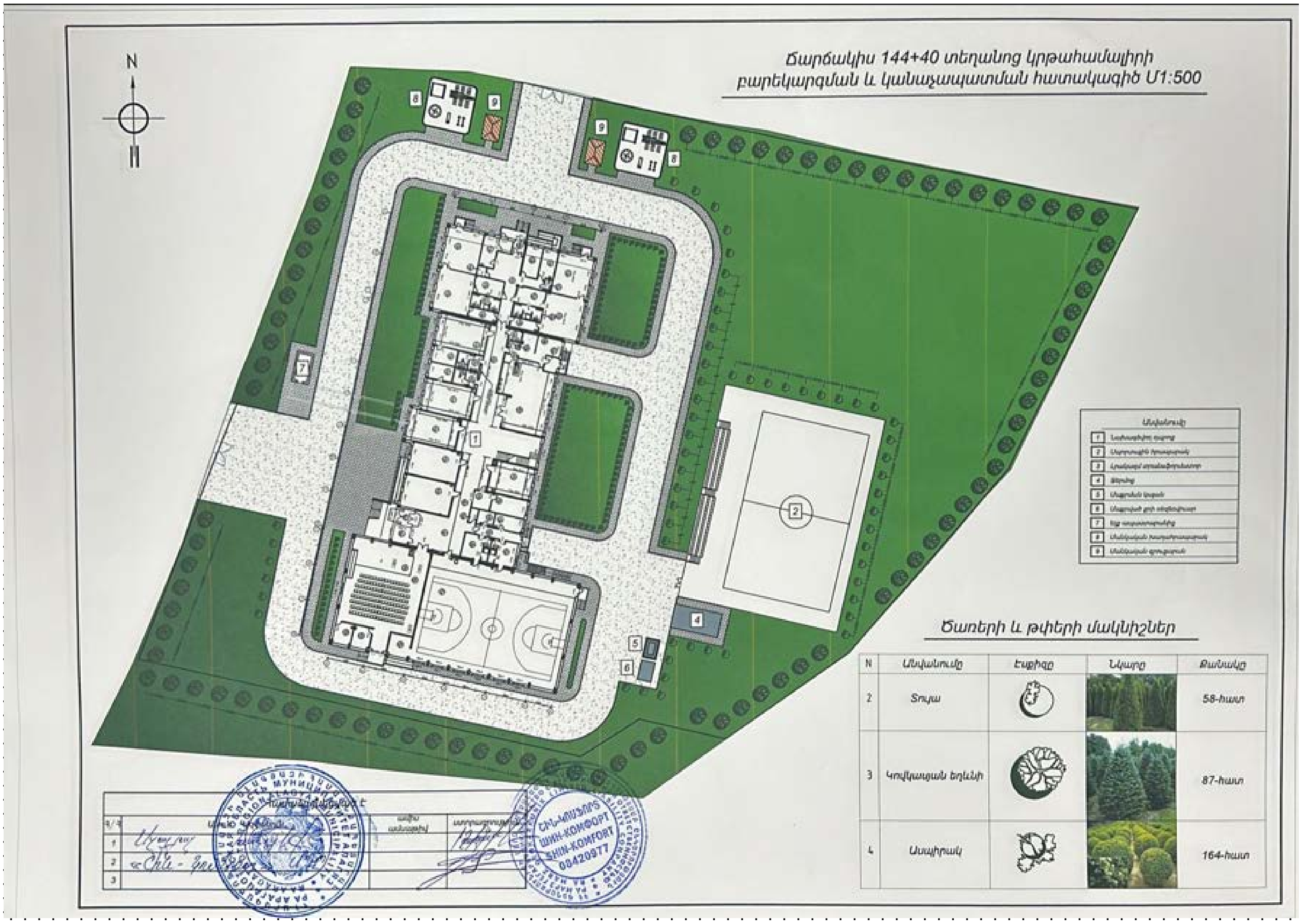
Ճարճակիս 144+40 տեղանոց կրթահամալիրի
բարեկարգման և կանաչապատման հատակագիծ Մ1:500
N
Ծառերի և թփերի մակնիշներ
N
Անվանումը
Էսքիզը
Նկարը
Քանակը
2
Տույա
58-հատ
3
Կովկասյան եղևնի
87-հատ
4
Ասպիրակ
164-հատ
ՇԻՆ-ԿՈՄՖՈՐՏ
ШИН-КОМФОРТ
SHIN-KOMFORT
00420977

Հավելված 9 Շինհրապարակի գլխավոր հատակագիծ

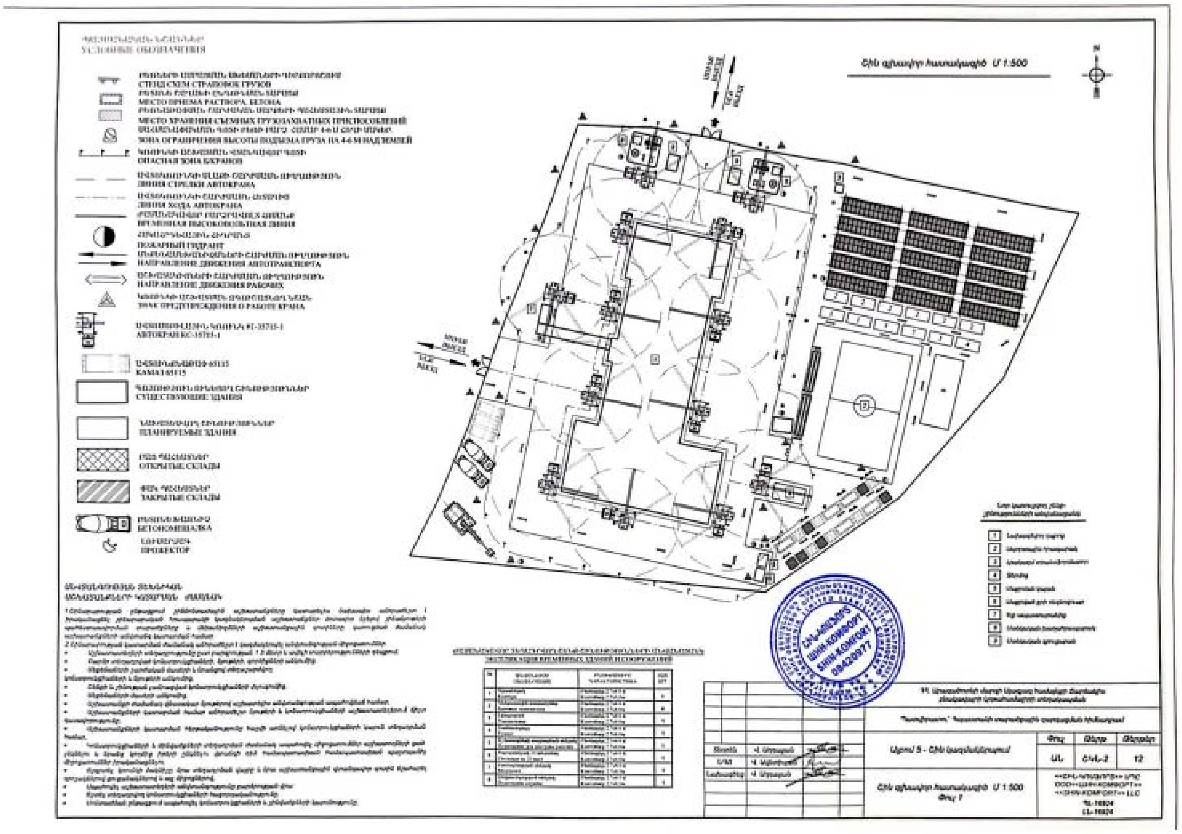

Հավելված 10. Գլխավոր հատակագիծ

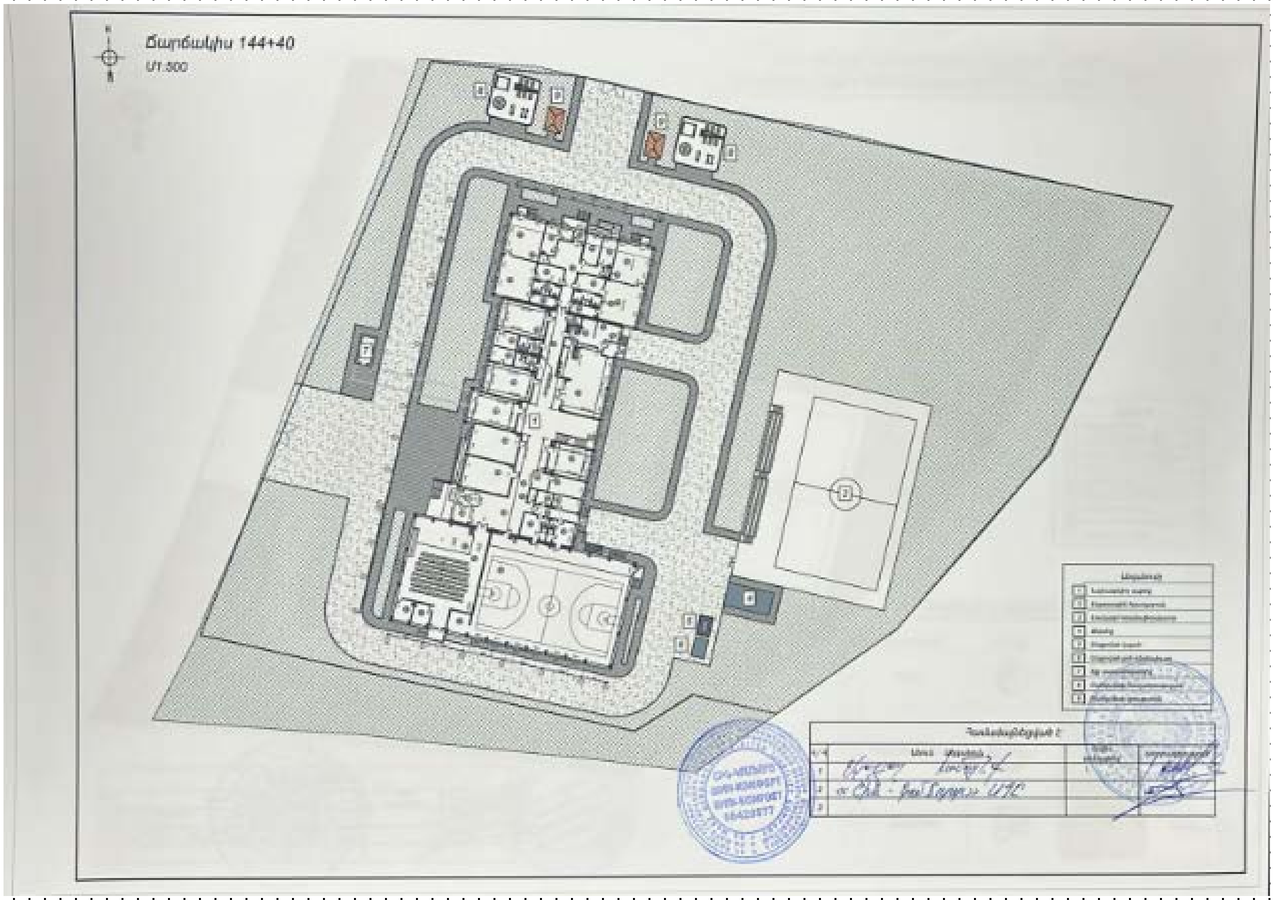

Հավելված 11. Պետական տուրքի անդորրագիր

«ԱՄԻՕ ԲԱՆԿ» ՓԲԸ
ՀՀ, ք. Երևան, Նալբանդյան 48
Հեռախոս՝374 10 592020
Ֆաքս՝
Էլ. փոստ՝info@amiobank.am

Տպված է՝05/08/2024 10:03 (UTC+04:00)

Բյուջետային փոխանցում N 000112

Ամսաթիվ	**03/08/2024**	Նույնացուցիչ	**1d91f40f-3411-41e2-aeef-cf4012449011**
Հաշիվ	1150001830670100	Գումար	
Շահառուի հաշիվ	**900005000196**	**AMD**	**300,000.00**
Վճարողի անվանում	**«ՃԱՆՇԻՆԳՐՈՒՊ» ՓԲԸ**		
Վճարողի բանկ	**«ԱՄԻՕ ԲԱՆԿ» ՓԲԸ**		
ՀՎՀՀ	**02315377**		
Տարածաշրջանի/ՀՏ կոդ	**17**		
Շահառուի անվանում	**Շրջակա միջավայրի վրա ազդեցության փորձաքննություն, ՀՀ շրջակա միջավայրի նախարարություն**		
Ինքնագրաղ անձ	**Ոչ**		
Գումարը բառերով	**Երեք հարյուր հազար դրամ**		
Նպատակ	**Շրջակա միջավայրի վրա ազդեցության փորձաքննություն**		
Ստորագրող	**Sasun Aghajanyan**		
Ստորագրության կարգ	**I, II**		
Ամսաթիվ	**03/08/2024 15:30:52.523**		
Սարքի անվանում	**SMS**		
Սարքի սերիալ N	**37444220033**		
Ստորագրություն	**26618**		

Կատարված է

Հավելված 12, Իրավիճակային քարտեզ

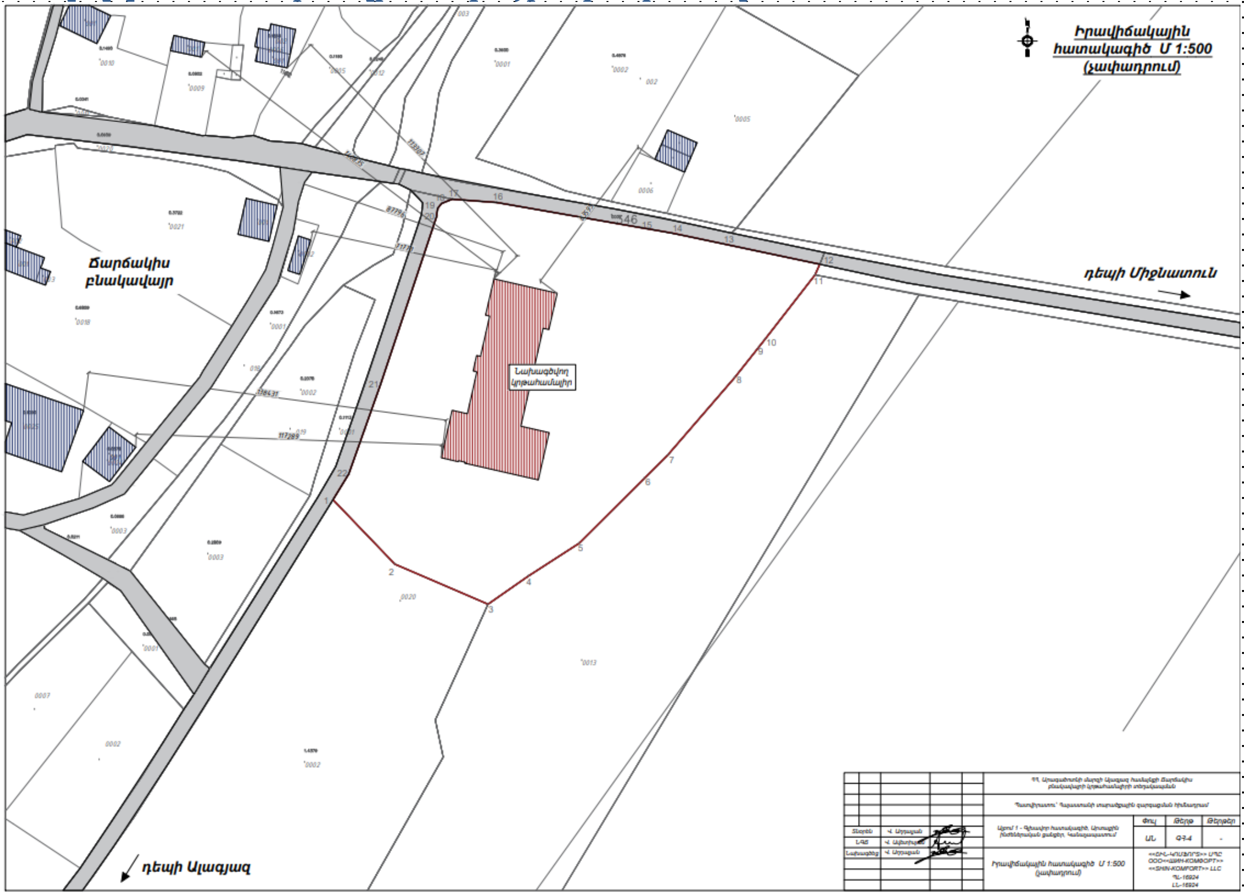

Հավելված 13, Կադաստրային հատակագիծ

Արագածոտնի մարզ
Ճարճակիս համայնք
Հատված կադաստրային քարտեզից
Կադաստրային ծածկագիր՝ 02-037-0020-0001
Մասշտաբ 1: 1000

Կադաստրի կոմիտե

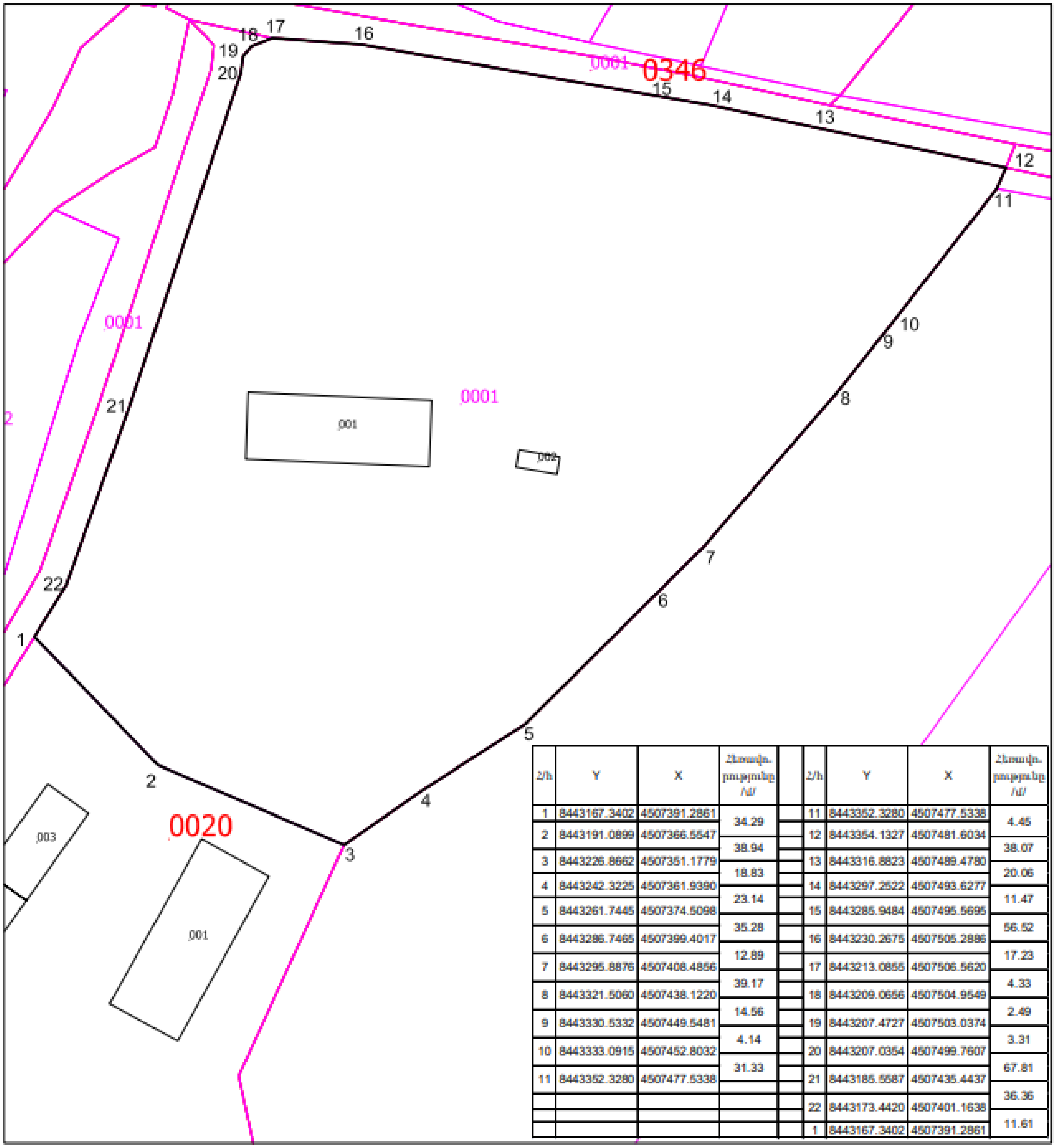

Հ/հ	Y	X	Հեռավո-րությունը /մ/		Հ/հ	Y	X	Հեռավո-րությունը /մ/
1	8443167.3402	4507391.2861	34.29		11	8443352.3280	4507477.5338	4.45
2	8443191.0899	4507366.5547	38.94		12	8443354.1327	4507481.6034	38.07
3	8443226.8662	4507351.1779	18.83		13	8443316.8823	4507489.4780	20.06
4	8443242.3225	4507361.9390	23.14		14	8443297.2522	4507493.6277	11.47
5	8443261.7445	4507374.5098	35.28		15	8443285.9484	4507495.5695	56.52
6	8443286.7465	4507399.4017	12.89		16	8443230.2675	4507505.2886	17.23
7	8443295.8876	4507408.4856	39.17		17	8443213.0855	4507506.5620	4.33
8	8443321.5060	4507438.1220	14.56		18	8443209.0656	4507504.9549	2.49
9	8443330.5332	4507449.5481	4.14		19	8443207.4727	4507503.0374	3.31
10	8443333.0915	4507452.8032	31.33		20	8443207.0354	4507499.7607	67.81
11	8443352.3280	4507477.5338			21	8443185.5587	4507435.4437	36.36
					22	8443173.4420	4507401.1638	11.61
					1	8443167.3402	4507391.2861	

Հավելված 14, Տեղեկանք գործող դպրոցի ջրամատակարարման վերաբերյալ

ՀԱՅԱՍՏԱՆԻ ՀԱՆՐԱՊԵՏՈՒԹՅՈՒՆ
ԱՐԱԳԱԾՈՏՆԻ ՄԱՐԶ
ԱԼԱԳՅԱԶԻ ՀԱՄԱՅՆՔԱՊԵՏԱՐԱՆ

Հայաստանի Հանրապետության Արագածոտնի մարզի Ալագյազ համայնք,
ՀՀ, Արագածոտնի մարզ, գ. Ալագյազ, 2-րդ փ., 10 շ., Հեռ. 098 377-227 , alagyazhp@mail.ru

N 1225
11 սեպտեմբեր 2024 թ.

ՏԵՂԵԿԱՆՔ

Տրվում է այն մասին, որ Ալագյազ համայնքի Ճարճակիս վարչական բնակավայրի միջնակարգ դպրոցի ջրամատակարարումը սպասարկվում է Ալագյազի համայնքապետարանի կողմից:

Տրվում է ներկայացնելու ըստ պահանջի:

ՀԱՄԱՅՆՔԻ ՂԵԿԱՎԱՐԻ Ժ/Պ **ԱՐԹՈՒՐ ԳՐԻԳՈՐՅԱՆ**