

2025

ԿՐԹԱՀԱՄԱԼԻՐԻ ԿԱՌՈՒՑՈՒՄ

ՀՀ Սյունիք մարզ, Կապան համայնք, Ծավ բնակավայր, Ներքին
Շիշկերտ թաղամաս, թիվ 52 հասցե
ՇՐՋԱԿԱ ՄԻՋԱՎԱՅՐԻ ՎՐԱ ԱԶԴԵՑՈՒԹՅԱՆ
ԳՆԱՀԱՏՄԱՆ ՀԱՇՎԵՏՎՈՒԹՅՈՒՆ

ԿԱՏԱՐՈՂ՝
Ա/Ձ Ա. ԳԱԼՈՅԱՆ

ՊԱՏՎԻՐԱՏՈՒ՝
«ԱՎ ԿՈՄՊԱՆԻ» ՍՊԸ

Ա/Ձ Ա. Գալոյան
ՀՀ ք. Երևան Սևանի 5
Հեռ. բջջ. +374 99 994222
galoyan.aram@gmail.com



ԿՐԹԱՀԱՄԱԼԻՐԻ ԿԱՌՈՒՑՈՒՄ

ՀՀ Սյունիք մարզ, Կապան համայնք, Ծավ բնակավայր, Ներքին Շիշկերտ թաղամաս,
թիվ 52 հասցե

ՇՐՋԱԿԱ ՄԻՋԱՎԱՅՐԻ ՎՐԱ ԱԶԴԵՑՈՒԹՅԱՆ

ԳՆԱՀԱՏՄԱՆ ՀԱՇՎԵՏՎՈՒԹՅՈՒՆ

«ԱՎ ԿՈՄՊԱՆԻ» ՍՊԸ տնօրեն՝

Ա. Քլջյան

Ա/Ձ ԱՐԱՄ ԳԱԼՈՅԱՆ



Երևան 2025

ԲՈՎԱՆԴԱԿՈՒԹՅՈՒՆ

1.	ԸՆԴՀԱՆՈՒՐ ՏԵՂԵԿՈՒԹՅՈՒՆՆԵՐ	5
1.1	Ձեռնարկողի մասին տեղեկություն.....	5
1.2	Հապավումներ	5
1.3	Նախատեսվող գործունեության նպատակը և հիմնավորումը	6
1.4	Օրենսդրական դաշտ, բնագավառի նորմատիվային ակտերը	7
1.5	Նախատեսվող գործունեության բնութագիրը (արտադրական հզորություններ, օգտագործվող բնառեսուրսներ և նյութեր, տեխնիկական և տեխնոլոգիական լուծումներ)	10
1.5.1	<i>Ներկա վիճակի և նախատեսվող գործունեության բնութագիր</i>	10
1.5.2	<i>Նախատեսվող գործունեության հատակագծեր</i>	16
1.5.3	<i>Էլեկտրամատակարարում</i>	20
1.5.4	<i>Ջեռուցում և օդափոխություն</i>	20
1.5.5	<i>Ջրամատակարարում</i>	22
1.5.6	<i>Կոյուղի</i>	22
1.5.7	<i>Ֆոտովոլտային արևային կայան</i>	23
2.	ՇԻՆԱՐԱՐՈՒԹՅԱՆ ԿԱԶՄԱԿԵՐՊԱՏԵԽՆՈԼՈԳԻԱԿԱՆ ՄԽԵՄԱՆ	24
2.1	Շինարարության պայմանները.....	25
2.2	Շինարարության ժամկետները.....	26
2.3	Հիմնական շինարարական մեքենաների և մեխանիզմների պահանջարկը.....	27
2.4	Հիմնական շինարարական աշխատանքների և ռեսուրսների ծավալները.....	28
2.4.1	<i>Նյութերի և բնառեսուրսների օգտագործում</i>	28
2.4.2	<i>Շինմոնտաժային աշխատանքների որակի հսկումը</i>	29
2.5	Թափոնների կառավարում	31
2.6	Աղմուկ և թրթռում:.....	32
3.	ՏԱՐԱԾՔԻ ԿԱՆԱԶՄԱՊԱՏՈՒՄ	33
3.1	Կանաչ տարածքի ռոռզման ջրապահանջի հաշվարկ.....	34
4.	ՆԱԽՏԵՄՎՈՂ ԳՈՐԾՈՒՆԵՈՒԹՅԱՆ ՏԱՐԱԾՔԻ, ԱՅԴ ԹՎՈՒՄ՝ ՇՐՋԱԿԱ ՄԻՋԱՎԱՅՐԻ ՀԱՄԱՌՈՏ ՆԿԱՐԱԳԻՐԸ	35
4.1	Ընդհանուր տեղեկատվություն տարածքի վերաբերյալ. Աշխարհագրական դիրքը...35	
4.2	Սեյսմիկա և երկրաբանություն.....	35
4.3	Կլիմայական պայմանները	36
4.4	Օդային ավազան.....	37
4.5	Ջրային ռեսուրսներ	38
4.6	Հողածածկ.....	39
4.7	Կենսաբազմազանություն.....	39
4.6	Բնության հատուկ պահպանվող տարածքներ.....	40
4.7	Պատմամշակութային հուշարձանների ցանկ.....	40
5	ՇՐՋԱԿԱ ՄԻՋԱՎԱՅՐԻ ՎՐԱ ՀՆԱՐԱՎՈՐ ԱԶԴԵՑՈՒԹՅՈՒՆԸ ԵՎ ՎՆԱՍԱԿԱՐ ԱԶԴԵՑՈՒԹՅԱՆ ԲԱՑԱՌՄԱՆԸ, ՆՎԱԶԵՑՄԱՆՆ ՈՒ ՓՈԽՀԱՏՈՒՑՄԱՆՆ ՈՒՂՂՎԱԾ ԲՆԱՊԱՀՊԱՆԱԿԱՆ ՄԻՋՈՑԱՌՈՒՄՆԵՐԻ ԾՐԱԳԻՐ	43

5.6	Ռիսկերի գնահատում	43
5.7	Արտանետումների աղբյուրները	43
5.8	Բնապահպանական միջոցառումների ընդհանուր նկարագրություն	43
5.8.1	<i>Մթնոլորտային օդ</i>	43
5.8.2	<i>Ջրային ռեսուրսներ</i>	44
5.8.3	<i>Հողային ռեսուրսներ</i>	44
5.8.4	<i>Արտակարգ իրավիճակների պատրաստվածությունը</i>	45
5.8.5	<i>Հակահրդեհային միջոցառումներ</i>	46
5.8.6	<i>Աղմուկ և թրթռում</i>	47
5.8.7	<i>Թափոնների կառավարում</i>	47
5.8.8	<i>Տարածքի բարեկարգում կանաչապատում</i>	48
5.8.9	<i>Էներգախնայողության միջոցառումներ</i>	48
6	ՄՇՏԱԴԻՏԱՐԿՈՒՄՆԵՐԻ ԻՐԱԿԱՆԱՑՄԱՆ ՊԼԱՆ	48
	ԲՆԱՊԱՀՊԱՆԱԿԱՆ ՌԻՍԿԵՐԸ ՄԵՂՄԱՑՆՈՂ ՄԻՋՈՑԱՌՈՒՄՆԵՐԻ ԾՐԱԳԻՐ.....	50
	ՄՈՆԻԹՈՐԻՆԳԻ /ՄՇՏԱԴԻՏԱՐԿՄԱՆ/ ՊԼԱՆ.....	53
	ՕԳՏԱԳՈՐԾՎԱԾ ԳՐԱԿԱՆՈՒԹՅԱՆ ՑԱՆԿ	58
	ՀԱՎԵԼՎԱԾՆԵՐ	59

1. ԸՆԴՀԱՆՈՒՐ ՏԵՂԵԿՈՒԹՅՈՒՆՆԵՐ

1.1 Ձեռնարկողի մասին տեղեկություն

Ձեռնարկող`	«ԱՎ ԿՈՄՊԱՆԻ» ՍՊԸ
Ձեռնարկողի իրավաբանական հասցեն`	ՀՀ ք. Երևան Կոմիտաս Պ. 60/2
Նախատեսվող գործունեության հասցեն`	ՀՀ Սյունիք մարզ, Կապան համայնք, Ծավ բնակավայր, Ներքին Շիշկերտ թաղամաս, թիվ 52 հասցե
Հեռախոս`	+37499994222

1.2 Հապավումներ

ՀՀ` Հայաստանի Հանրապետություն

ՓԲԸ` Փակ Բաժնետիրական Ընկերություն

ՍՊԸ` Սահմանափակ պատասխանատվությամբ ընկերություն

ՊՈԱԿ` պետական ոչ առևտրային կազմակերպություն

1.3 Նախատեսվող գործունեության նպատակը և հիմնավորումը

Շրջակա միջավայրի վրա մարդկային գործունեության վնասակար ազդեցության կանխման, կենսոլորտի կայունության պահպանման, բնության և մարդու կենսագործունեության ներդաշնակության պահպանման համար կարևորագույն նշանակություն ունի յուրաքանչյուր նախատեսվող գործունեության շրջակա միջավայրի վրա ազդեցության ճշգրիտ և լիարժեք գնահատումը: Գործունեության բնապահպանական գնահատումը պետք է ներառի ուղղակի և անուղղակի ազդեցության կանխորոշումը, նկարագրությունը և հիմք հանդիսանա դրանց կանխարգելման կամ հնարավոր նվազեցման պարտադիր միջոցառումների մշակման համար:

Սույն հաշվետվությունը մշակված է ՀՀ Սյունիք մարզ, Կապան համայնք, Ծավ բնակավայր, Ներքին Շիշկերտ թաղամաս, թիվ 52 հասցեում 144 աշակերտական տեղով և 40 մանկապարտեզի սաների համար կրթահամալիրի կառուցման համար:

Ծրագրի նպատակն է Սեյսմիկ անվտանգության բարելավման ծրագրի շրջանակում առաջնահերթ համարվող դպրոցների ուժեղացումը կամ նորի կառուցումը: Դպրոցներն ամրացնելու կամ նորը կառուցելու պարագայում, որպես ծրագրի վերջնական արդյունք կապահովվի սեյսմակայուն դպրոցների շենքերի բարելավված տեսակարար կշիռը:

Ծրագիրը համահունչ է ՀՀ կառավարության «Աղետների ռիսկերի նվազեցման ազգային ռազմավարության» նպատակներին և ուղղված է երկրի սեյսմակայունության ապահովմանը, անհատական և հասարակական անվտանգության մակարդակի բարձրացմանը և երկրի կայուն զարգացմանը:

Ծրագրի իրականացման արդյունքում կբարելավվի սեյսմիկ անվտանգությունը և սեյսմիկ տեսակետից կմեծանա անվտանգ դպրոցական շենքերի ծածկույթը: Արդյունքում կունենանք.

- հակասեյսմիկ ուժեղացված և վերանորոգված դպրոցական շենքեր,

- բարելավված սեյսմիկ անվտանգության պլանավորում և կառավարման կարողություններ,

- կառավարության ծրագրի ուժեղացված կառավարում, իրականացում և մոնիտորինգ:

Կրթահամալիրի կառուցման աշխատանքային նախագիծը իրականացված է ՀՀ-ում գործող նորմատիվ փաստաթղթերի պահանջներին համապատասխան:

"Շրջակա միջավայրի վրա ազդեցության գնահատման և փորձաքննության մասին" ՀՀ օրենքի /2023թ./ 12 հոդվածի 4-րդ մասի 8-րդ կետի «ա» ենթակետի համաձայն նախատեսվող գործունեությունը հանդիսանում է Բ կատեգորիայի գործունեության տեսակ և ենթակա է շրջակա միջավայրի վրա ազդեցության գնահատման և փորձաքննության:

Կրթահամալիրի կառուցման աշխատանքային նախագծի շրջակա միջավայրի վրա ազդեցության գնահատման հաշվետվությունը մշակված է "Շրջակա միջավայրի վրա

ազդեցության գնահատման և փորձաքննության մասին" ՀՀ օրենքի և բնապահպանական ոլորտի այլ նորմատիվատեխնիկական ակտերի պահանջներին համաձայն:

Բնապահպանական ազդեցության գնահատման այս զեկույցը նկարագրում է գործունեության ենթակա տարածքի բնապահպանական ելակետային պայմանները, գործունեության իրականացման համար նախատեսվող աշխատանքները և գործողությունները, գործունեության իրականացման արդյունքում բնապահպանական հնարավոր ազդեցության շրջանակը և գնահատականը: Բնապահպանական ազդեցության գնահատումը պատրաստվել է Հայաստանի Հանրապետության օրենսդրության համաձայն:

ՀՀ գործող օրենսդրությունը պահանջում է նախատեսվող գործունեության համար իրականացնել հանրության տեղեկացում և քննարկումներ նախագծման, շրջակա միջավայրի վրա ազդեցության նախնական գնահատման, փորձաքննության փուլերում: Նախատեսվող գործունեության նախնական գնահատման փուլում Ծավ բնակավայրում արդեն իսկ անցկացվել են հանրային քննարկումներ:

1.4 Օրենսդրական դաշտ, բնագավառի նորմատիվային ակտերը

Շրջակա միջավայրի վրա ազդեցության գնահատման և փորձաքննության մասին օրենսդրությունը բաղկացած է ՀՀ սահմանադրությունից, Հայաստանի Հանրապետության մասնակցությամբ միջազգային պայմանագրերից, «Շրջակա միջավայրի վրա ազդեցության գնահատման և փորձաքննության մասին» ՀՀ օրենքից և նրանից բխող ենթաօրենսդրական ակտերից, բնապահպանական ոլորտին առնչվող ավելի քան 30 ՀՀ օրենքներից, ինչպես նաև իրավական այլ ակտերից:

Հ Սյունիք մարզ, Կապան համայնք, Ծավ բնակավայր, Ներքին Շիշկերտ թաղամաս, թիվ 52 հասցեում կրթահամալիրի կառուցման աշխատանքների շրջակա միջավայրի վրա ազդեցության գնահատման հաշվետվությունը կազմելիս ընկերությունն առաջնորդվել է բնապահպանական օրենսդրության պահանջներով, որոնք ամրագրված են բնապահպանական ոլորտին առնչվող օրենսգրքերում և իրավական ակտերում: Քաղաքաշինության ոլորտի համար առավել կիրառելի ազգային բնապահպանական քաղաքականությունները և օրենսդրական կարգավորիչ հիմքերը ներկայացված են ստորև.

ՀՀ Մահմանադրություն (ընդունված 06.12.2015թ.) – 12-րդ հոդվածը <<**Շրջակա միջավայրի պահպանությունը և կայուն զարգացումը**>> սահմանում է պետության պատասխանատվությունը շրջակա միջավայրի պահպանության, բարելավման, վերականգնման, բնական պաշարների բանական օգտագործման վերաբերյալ՝ հաշվի առնելով պատասխանատվությունն ապագա սերունդների առջև: Յուրաքանչյուր ոք պարտավոր է հոգ տանել շրջակա միջավայրի պահպանության մասին:

«Շրջակա միջավայրի վրա ազդեցության գնահատման և փորձաքննության մասին» ՀՀ օրենք (2023) – Օրենքով սահմանվում են ընդհանուր իրավական, տնտեսական և կազմակերպական սկզբունքներ, որոնք նախատեսված են տարբեր ծրագրերի և ճյուղային զարգացման “հայեցակարգերի” պարտադիր անցկացվող ՇՄԱԳ-ի իրականացման և փորձագիտական եզրակացության տրման համար: Համաձայն՝ “Շրջակա միջավայրի վրա

ազդեցության գնահատման և փորձաքննության մասին” ՀՀ օրենքի, 14-րդ հոդվածով սահմանված են շրջակա միջավայրի վրա ազդեցության գնահատման և փորձաքննության ենթակա հիմնադրության փաստաթղթերը և նախատեսվող գործունեության տեսակները: Յուրաքանչյուր նախատեսվող գործունեություն՝ շրջակա միջավայրի վրա հնարավոր ազդեցություն ունեցող ուսումնասիրություն, արտադրություն, կառուցում, շահագործում, վերակառուցում, ընդլայնում, տեխնիկական և տեխնոլոգիական վերազինում, վերապրոֆիլավորում, կոնսերվացում, տեղափոխում, լուծարում, փակում, որը կարող է ազդեցություն ունենալ շրջակա միջավայրի վրա, ենթակա է բնապահպանական փորձաքննության: Շրջակա միջավայրի վրա ազդեցության ենթակա նախատեսվող գործունեության տեսակներն՝ ըստ բնագավառների դասակարգվում են երեք կատեգորիայի՝ «Ա», «Բ» ըստ շրջակա միջավայրի վրա նվազող ազդեցության աստիճանի: Օրենքը հստակեցնում է ծանուցման, փաստաթղթավորման, հանրային խորհրդատվությունների և բողոքարկման ընթացակարգերը:

«Մթնոլորտային օդի պահպանության մասին» ՀՀ օրենք (ընդունված 1994թ. և լրամշակված՝ 2007թ.) - կարգավորում է արտանետման թույլտվությունները և սահմանում է մթնոլորտային օդի աղտոտման սահմանային թույլատրելի կոնցենտրացիաները: Աշխատավայրերում, բնակելի և հասարակական վայրերում, բնակարանային տնտեսության վայրերում, ինչպես նաև շինարարական հրապարակներում աղմուկի թույլատրելի սանիտարական նորմերը սահմանվում են ենթաօրենսդրական ակտով:

«ՀՀ հողային օրենսգիրք» (2001) - սահմանում է պետական, այդ թվում՝ տարբեր նպատակային նշանակության (գյուղատնտեսական, շինարարական, արդյունաբերական և այլ նպատակներով) հողերի օգտագործման դրույթները: Օրենսգիրքը սահմանում է նաև հողերի պահպանությանն ուղղված միջոցառումները, ինչպես նաև հողի նկատմամբ պետական մարմինների, տեղական ինքնակառավարման մարմինների և քաղաքացիների ունեցած իրավունքները:

«Հողօգտագործման և պահպանման վերահսկողության մասին» ՀՀ օրենքը (2008թ) - նախատեսում է ՀՀ հողերի պահպանության և արդյունավետ օգտագործման խնդիրներն ու ձևերը, սահմանում է հողային օրենսդրության և կառույցների նկատմամբ վերահսկողություն, հողերի օգտագործումն ու պահպանությունը հսկող մարմինների իրավունքներն ու պարտականությունները: Օրենքի գործողությունը տարածվում է ՀՀ Հողային Ֆոնդի բոլոր հողերի վրա՝ անկախ նպատակից, սեփականության ձևից և/կամ օգտագործման իրավունքից:

«Թափոնների մասին» ՀՀ օրենք (2004) - սահմանում է թափոնների, այդ թվում շինարարական աղբի, հավաքման, փոխադրման, պահման, մշակման, օգտահանման, ինչպես նաև շրջակա միջավայրի և մարդու առողջության վրա թափոններից առաջացող բացասական ազդեցությունների կանխարգելման հետ կապված իրավական և տնտեսական հիմքերը: Օրենքով սահմանում են նաև ոլորտի պետական լիազորված մարմինների իրավասությունները: ՀՀ Կառավարության 121-Ն որոշումը, որը վերաբերում է ՀՀ-ում վտանգավոր թափոնների վերամշակման, վնասազերծման, պահպանման, փոխադրման և տեղադրման գործունեության լիցենզավորման կարգը հաստատելու մասին (2003),

պարունակում է դրույթներ ՀՀ-ում, այդ թվում քաղաքաշինության բնագավառում առաջացող բոլոր վտանգավոր թափոնների մասին:

«Բնապահպանական վերահսկողության մասին» ՀՀ օրենք (2005) - կարգավորում է ՀՀ-ում բնապահպանական օրենսդրության իրականացման նկատմամբ վերահսկողության կազմակերպման ու իրականացման հետ կապված հարցերը և պետական վերահսկողության կազմակերպումը տնտեսվարող սուբյեկտների կողմից բնապահպանական օրենսդրության և ՇՄԱԳ փորձագիտական եզրակացության պահանջների կատարման վերաբերյալ, սահմանում ՀՀ բնապահպանական օրենսդրության նորմերի իրականացման նկատմամբ վերահսկողության առանձնահատկությունների, համապատասխան ընթացակարգերի, պայմանների, դրանց հետ կապված հարաբերությունների, ինչպես նաև բնապահպանական վերահսկողության իրավական և տնտեսական հիմքերը:

«Հայաստանի Հանրապետությունում ստուգումների կազմակերպման և անցկացման մասին» ՀՀ օրենք (2000) - կարգավորում է տնտեսական գործունեության վերահսկողության ստուգայցերի իրականացման ընթացակարգերը:

«Քաղաքաշինության մասին» ՀՀ օրենք (1998) - կարգավորում է շինարարական գործընթացի կազմակերպումը, պահանջում է նախատեսվող գործունեության մասին տեղակատվության հրապարակումը և նախագծման փուլում հանրության մասնակցությունը (հոդվածներ 13, 14, 15, 16, Գլուխ 6):

«Բնության հատուկ պահպանվող տարածքների մասին» ՀՀ օրենք

«Բուսական աշխարհի մասին» ՀՀ օրենքը (1999թ.),

«Կենդանական աշխարհի մասին» ՀՀ օրենքը (2000թ.)

ՀՀ կառավարության 31.07.2014 թվականի Ա 781-Ն որոշում

ՀՀ կառավարության 2008 թվականի օգոստոսի 14-ի N 967-Ն որոշում

ՀՀ կառավարության 2010 թվականի հունվարի 29-ի 71-Ն որոշում

ՀՀ կառավարության 2010 թվականի հունվարի 29-ի N 72-Ն որոշում

ՀՀ կառավարության 08.02.2018 թվականի N 108-Ն որոշում

«ՀՀ ջրային օրենսգիրքը» ենդունված 2002 թվականի հունիսի 4-ին, որով կարգավորվում են ջրային ռեսուրսների և ջրային համակարգերի, այդ թվում՝ ջրամատակարարման, ջրահեռացման համակարգերի տնօրինման, տիրապետման, օգտագործման և պահպանման ոլորտում ծագող հարաբերությունները:

Քաղաքաշինության ոլորտում բնապահպանական նորմերի և նորմատիվային փաստաթղթերի կիրառումն ապահովվում է Քաղաքաշինարարության նախարարի ՀՀ ՇՆ 10-01-2014 Շինարարությունում, նորմատիվ փաստաթղթերի համակարգ. Հիմնական դրույթներ Շինարարական նորմերը հաստատելու մասին N65-Ն հրամանով (8 ապրիլի 2014):

ՀՀ Քաղաքաշինության նախարարի «Շինարարության որակի տեխնիկական հսկողության իրականացման հրահանգը» (հրաման N44, 28 ապրիլի, 1998) պահանջում է շինարարությանը վերաբերվող բոլոր նորմերի և ստանդարտների կիրառումը տնտեսվարող սուբյեկտի կողմից:

Հայաստանի Հանրապետության տարածքում գործող քաղաքաշինության բնագավառի նորմատիվատեխնիկական փաստաթղթերի ցուցակ (2013) պարունակում է ՀՀ-ում գործող

շինարարական նորմերի համակարգը, այդ թվում՝ տարբեր տիպի աշխատանքների անվտանգության վերաբերյալ:

Բնապահպանական որակի ստանդարտները, որոնք կիրառվում են ջրային ռեսուրսների, օդի, ինչպես նաև աղմուկի և թրթռումների ազդեցությունը որոշելու համար, մշակված են և կիրառելի են նաև քաղաքաշինարարական ոլորտի համար:

1.5 Նախատեսվող գործունեության բնութագիրը (արտադրական հզորություններ, օգտագործվող բնառեսուրսներ և նյութեր, տեխնիկական և տեխնոլոգիական լուծումներ)

1.5.1 Ներկա վիճակի և նախատեսվող գործունեության բնութագիր

Կառուցվող դպրոցը գտնվում է ՀՀ Սյունիք մարզ, Կապան համայնք, Ծավ բնակավայր, ներքին Շիշկերտ թաղամաս, թիվ 52 հասցե:

Հողատարածքը՝ 5400 քմ, գտնվում է ՀՀ Սյունիքի մարզի Ծավ գյուղում՝ Կապան-Շիկահող-Մեղրի միջպետական ճանապարհի վրա: Գյուղը գտնվում է Ծավ գետի հովտում՝ ծովի մակարդակից մոտ 1100 մ բարձրության վրա: Սյունիքի մարզի մարզկենտրոն Կապան քաղաքից հեռու է մոտ 16 կմ դեպի հարավ: Քննարկվող տարածքի ամենաբարձր և ամենցածր նիշերի տարբերությունը կազմում է մոտ 5մ:

Ունի ցանկապատ: Տարածքում տեղակայված է բնակավայրի գոյություն ունեցող դպրոցի շենքը, որը քարե կոնստրուկցիայով երկհարկ շինություն է՝ տանիքը պատված մետաղական թիթեղներով: Նախատեսվում է ապամոնտաժել է մինչ նոր դպրոցի շինարությունը սկսելը:

Ապամոնտաժման աշխատանքների իրականացման համար կառուցապատող ընկերությունը օրենքով սահմանված կարգով կդիմի տեղական ինքնակառավարման մարմիններին, քանդման թույլտվություն ստանալու համար: Քանդման աշխատանքները կիրականացվեն համաձայն քանդման աշխատանքների նախագծի դրույթների /առանց պայթեցման/, որը կներկայացվի լիազոր մարմնին:

Քանդման աշխատանքների ընթացքում առաջացող շինարարական աղբը տարածքում չի կուտակվելու, անմիջապես տեղափոխվելու է նախապես համայնքապետարանի հետ համաձայնեցված աղբավայր: Շինարարական աղբի ծավալը կկազմի մոտ 2300մ³:

Քանդման աշխատանքների ընթացքում կիրականացվեն բոլոր այն բնապահպանական մեղմացնող միջոցառումները, որոնք ներկայացված են սույն հաշվետվության 5 գլխում:

Տարածքի հարավային սահմանից մոտ 30մ հեռավորության վրա անցնում է Կապան-Շիկահող-Մեղրի ճանապարհը:

Տարածքի արևմտյան սահմանից մոտ 5մ հեռավորության վրա տեղակայված է 17-18-րդ դդ Սբ. Գևորգ եկեղեցին:

Հյուսիսային, արևելյան և հարավային սահմաններից 5-30մ հեռավորության վրա բնակելի կառուցապատում է:



Քննարկվող տարածք

Կապան-Շիկահող-Մեղրի մայրուղի

Եկեղեցի

Տարածքն ունի ջրամատակարարման ջրագիծ, որի ջրավազանը տեղակայված է մոտ 120մ դեպի արևմուտք:

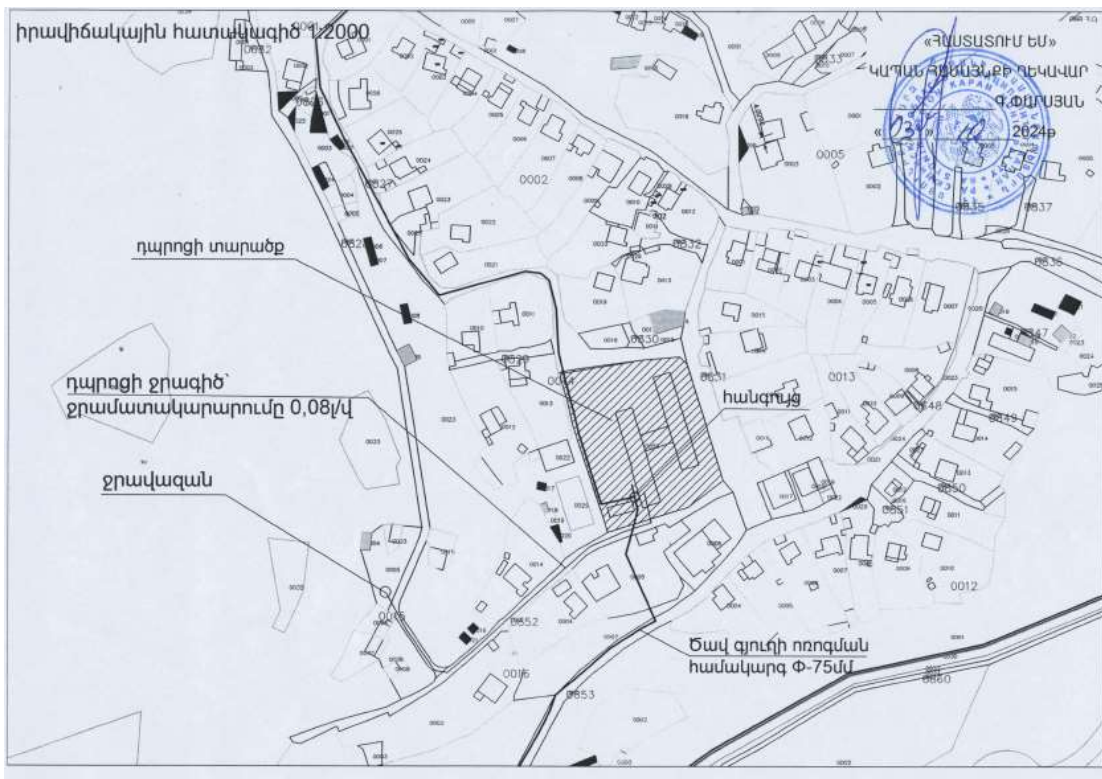

Շինարարության ընթացքում օգտագործվելու է գոյություն ունեցող դպրոցի ջրամատակարարման համակարգի կողմից ապահովվող ջուրը:

Նոր դպրոցի տարածքը գոյություն ունեցող համայնքի դպրոցի նույն տարածքում:

Քանդման ենթակա շինություններն են՝ դպրոցի շինությունը /1594.7քմ/, փայտանոց /47քմ/:

Տարածքում չկա կոյուղագիծ, դրա համար նախատեսվում է մաքրման կայան:

Նախագիծի իրականացնելիս հաշվի են առնվել նաև համայնքի բնակիչների և վարչական ղեկավարների շահերը և առաջարկները բարեկարգման աշխատանքների և այլ բաղադրիչների վերաբերյալ հաշվի առնելով որ հենց իրենք են լինելու տվյալ նախագծի շահառուները:

Հողատարածքի բնութագիր

- Կադաստրային ծածկագիրը՝ 09-048-0014-0026
- Մակերեսի չափը / հա /՝ 0.54
- Նպատակային նշանակությունը՝ բնակավայրերի
- Գործառական նշանակությունը կամ հողատեսքը՝ դպրոցի սպասարկման համար
- Գրանցված իրավունքի տեսակը՝ Անհատույց օգտագործում

Տարածքում առկա են ծառաթփային բուսականություն, նոր կրթահամալիրի կառուցման ընթացքում ծառահատումներ չի նախատեսվում:

Բնության հատուկ պահպանվող և (կամ) պատմամշակութային հուշարձաններ հողատարածքի վրա բացակայում են:

Դպրոցի հողամասի հարևանությամբ են անցնում ջրամատակարարման և ոռոգման ցանցեր:

Հանվող բուսահողի ծավալը կկազմի մոտ 2500մ³: Շինարարական աշխատանքների ընթացքում բուսահողը կպահվի ծածկված վիճակում, այնուհետև կօգտագործվի տարածքի կանաչապատման համար:

Շենքի ծավալա-տարածական լուծումը իրենից ներկայացնում է երեք իրար կցված ծավալներից երկհարկամի հիմնական դպրոցի մասնանաշենքից, մարզադահլիճի և հանդիսությունի դահլիճի մասնաշենքից ու երկհարկանի մանկապարտեզից:

Դպրոցի, մանկապարտեզի և մարզադահլիճի մուտքերի մոտ նախատեսված են թեքահարթակներ:

Հանդիսությունների դահլիճը նախագծով նախատեսված է 144 նստատեղի համար իսկ մարզասրահի երկրորդ հարկի մակարդակում նախատեսված է 60 տեղանոց տրիբունա, մարզադահլիճի չափերը՝ 24.7մx18.0մ Առաջին հարկի ռեկրեացիայի երկու կողմերում նախագծված են դասասենյակներ, կաբինետներ և բուֆետ: Իսկ երկրորդ հարկի ռեկրեացիայի շուրջը՝ դասասենյակներ, ինֆորմատիկայի կակինետ, մեթոդ կաբինետ, ռազմագիտության դասասենյակ, ռոբոտատեխնիկայի կաբինետ և ուսուցչանոցը:

Դպրոցի մասնաշենքում նախագծվել է նկուղային հարկ 21.6x20.4մ, որը օգտագործվելու է որպես թաքստոց:

Նկուղային հարկում տեղավորվել են գրադարանը, խոհանոցը, բուժկետը, պահոցները, տղաների և աղջիկների սանհանգույցները, էլեկտրովահանակ, ջրի ռեզերվուար,

կաթսայատուն, կոյուղու պոմպարան: Թաքստոց տանող աստիճանը հագեցված է աստիճանային ամբարձիչով հաշմանդամների համար:

Բոլոր հարկերը իրար հետ կապված են աստիճանների միջոցով և ունի հարկերը կապող միջհարկային ամբարձիչ հաշմանդամների համար Դպրոցի հիմնական մասնաշենքի երկրորդ հարկի կոնսուլային ծավալը արտահայտում և շեշտում է գլխավոր մուտքը, որը հանդիսանում է կառույցի կոմպոզիցիոն առանցքը:

Գլխավոր մուտքի աստիճանների մոտ նախատեսված է հարթակ դպրոցական բացօդյա միջոցառումների համար:

Մանկապարտեզի մասնաշենքը նախագծված է երկու հարկից չարս խմբի համար և միջանցքով կապված է դպրոցի մասնաշենքի հետ:

Առաջին հարկում տեղադրված են հանդերձարաններ, սանհանգույցներ, խաղասենյակներ, ննջասենյակներ, վարիչի, բժշկի և դայակների սենյակներ: Երկրորդ հարկում նույն կազմն է միայն վարիչի և բժշկի սենյակի փոխարեն ավելացել է հանդիսությունների սենյակ:

Գլխավոր հատակագծով նախատեսված է արևային պանելների համար տարածք, որի համար տեղադրվում է նոր լրակազմ տրանսֆորմատորային ենթակայան:

Նախագծով մշակված են տարածքի ուղղաձիգ վերակապման, նշահարման հատակագծերը ընդհանուր գլխավոր հատակագծի սահմաններում: Ծածկույթների և հողային զանգվածների հաշվեկշռի հատակագծերը և ծավալների հաշվարկը կատարված է հատկացված հողատարածքին կից նախագծային հաշվարկային ուրվագծի սահմաններում:

Բարեկարգման նախագծով նախատեսված են շվաքարաններ մանկապարտեզի խմբերի համար, նստարաններ և աղբամաններ, գոյություն ունեցող դպրոցի ներսի միաշիթ ցայտաղբյուրը նոր դպրոցի մուտքի մոտ, խաղադաշտ, խաղահրապարակներ, կանաչապատ տարածքներ, սպորտային հրապարակ:

Գլխավոր հատակագծով մշակված են բոլոր արտաքին ինժեներական ցանցերի աշխատանքային գծագրերը, համաձայն տեխնիկական պայմանների:

Կրթահամալիրը նախատեսվում է ցանկապատել:

ՏԵԽՆԻԿԱՏՆՏԵՍԱԿԱՆ ՑՈՒՑԱՆԻՇՆԵՐ TECHNICAL SPECIFICATIONS			
NN	ԱՆՎԱՆՈՒՄ TITLE	ՉԱՓՄԱՆ ՄԻԱՎՈՐ MU	ՔԱՆԱԿ QTY
1	ԴՊՐՈՑԻ ՏԱՐՈՂՈՒԹՅՈՒՆԸ SCHOOL CAPACITY	ԵՐԵՒԱ CHILD	ՄԻՆՉԱ 144
2	ՄԱՆԿԱՊԱՐՏԵԶԻՏԱՐՈՂՈՒԹՅՈՒՆԸ KINDERGARTEN CAPACITY	ԵՐԵՒԱ CHILD	ՄԻՆՉԱ 40
3	ՀՈՂԱՄԱՍԻ ԸՆԴՀԱՆՈՒՐ ՄԱԿԵՐԵՍ TERRITORY TOTAL AREA	Ք.Մ SQ.M	5400
4	ԿԱՌՈՒՑԱՊԱՏՄԱՆ ՄԱԿԵՐԵՍԸ CONSTRUCTION AREA	Ք.Մ SQ.M	2281.6
5	ԿԱՌՈՒՑԱՊԱՏՄԱՆ ՏՈԿՈՍԸ CONSTRUCTION PERCENTAGE	%	42.03
6	ԵՆԵՔԻ ԸՆԴՀԱՆՈՒՐ ՄԱԿԵՐԵՍԸ TOTAL BUILDING AREA	Ք.Մ SQ.M	4309
7	ԿՐԹԱՀԱՄԱԼԻՐԻ ԸՆԴՀԱՆՈՒՐ ՄԱԿԵՐԵՍԸ TOTAL AREA OF EDUCATIONAL COMPLEX	Ք.Մ SQ.M	3300
8	ԿՐԹԱՀԱՄԱԼԻՐԻ ՕԳՏԱԿԱՐ ՄԱԿԵՐԵՍԸ / USABLE AREA OF EDUCATIONAL COMPLEX	Ք.Մ SQ.M	2491.93
9	ԿՐԹԱՀԱՄԱԼԻՐԻ ՄԱԿԵՐԵՍԸ 0.000 ՆԻՇՈՒՄ / Area of educational complex at 0.000	Ք.Մ SQ.M	1887.14
10	ԵԻՆԱՐԱՐԱԿԱՆ ԾԱՎԱԼ / CONSTRUCTION VOLUME	Խ.Մ CU.M	18865.53
11	ԿԱՆԱԶԱՊԱՏՄԱՆ ՄԱԿԵՐԵՍԸ / GREEN AREA	Ք.Մ SQ.M	1676.7
12	ԿԱՆԱԶԱՊԱՏՄԱՆ ՏՈԿՈՍԸ / GREEN AREA PERCENTAGE	%	31.05
14	ԱՐԱՍԵԻՆ ՄԱՐՏԿՈՑՆԵՐԻ ԿԱՑԱՆ SOLAR PANEL PARKING AREA	ՀԱՏ-Ք.Մ UNIT - SQ. M	
15	ԱՐԱՍԵԻՆ ՄԱՐՏԿՈՑՆԵՐԻ ԿԱՑԱՆԻ ՀՉՈՐՈՒԹՅՈՒՆԸ SOLAR PANEL PARK CAPACITY	ԿՎտ kW	
16	ԼՐԱԿԱԶՄ ՏՐԱՆՏՖՈՐՄԱՏՈՐԱՍԵԻՆ ԵՆԹԱԿԱՑԱՆԻ ՀՉՈՐՈՒԹՅՈՒՆ SUPPORTING TRANSFORMER STATION CAPACITY	ԿՎտ kW	
17	ՄԱՔՐՎԱՍԾ ՋՐԻ ՌԵԶԵՐՎՈՒԱՐԻ ԾԱՎԱԼԸ CLEAN WATER RESERVOIR VOLUME	Խ.Մ CU.M	
18	ՄԱՔՐՄԱՆ ԿԱՑԱՆԻ ՀՉՈՐՈՒԹՅՈՒՆԸ CAPACITY OF THE WATER CLEANING STATION	Լ/ՎՐԿ L/h	

- ՀՀՇՆ IV-11.07.01-2006 (ՄՍՆ 3.02-05-2003) «ՇԵՆՔԵՐԻ ԵՎ ՇԻՆՈՒԹՅՈՒՆՆԵՐԻ ՄԱՏՉԵԼԻՈՒԹՅՈՒՆԸ ԲՆԱԿՉՈՒԹՅԱՆ ՄԱԿԱՎԱՇԱՐԺՈՒՆ ԽՄԲԵՐԻ ՀԱՄԱՐ» ՇԻՆԱՐԱՐԱԿԱՆ ՆՈՐՄԵՐԻ ՀԱՍՏԱՏՄԱՆ ՄԱՍԻՆ

- ՀՀՇՆ IV-16.01.01-2008 «ԳՆԱԳՈՅԱՑՄԱՆ ՆՈՐՄԱՏԻՎ ՓԱՍՏԱԹՂԹԵՐԻ ՀԱՄԱԿԱՐԳ ՇԻՆԱՐԱՐՈՒԹՅՈՒՆՈՒՄ» ՇԻՆԱՐԱՐԱԿԱՆ ՆՈՐՄԵՐԸ ՀԱՍՏԱՏԵԼՈՒ ՄԱՍԻՆ

- ՀՀՇՆ10-01-2014 «ՇԻՆԱՐԱՐՈՒԹՅՈՒՆՈՒՄ ՆՈՐՄԱՏԻՎ ՓԱՍՏԱԹՂԹԵՐԻ ՀԱՄԱԿԱՐԳ. ՀԻՄՆԱԿԱՆ ԴՐՈՒՅԹՆԵՐ» ՇԻՆԱՐԱՐԱԿԱՆ ՆՈՐՄԵՐԸ ՀԱՍՏԱՏԵԼՈՒ ԵՎ ՀԱՅԱՍՏԱՆԻ ՀԱՆՐԱՊԵՏՈՒԹՅԱՆ ՔԱՂԱՔԱՇԻՆՈՒԹՅԱՆ ՆԱԽԱՐԱՐԻ 2001 ԹՎԱԿԱՆԻ ՀՈԿՏԵՄԲԵՐԻ 1-Ի N 82 ՀՐԱՄԱՆՈՒՄ ՓՈՓՈԽՈՒԹՅՈՒՆ ԿԱՏԱՐԵԼՈՒ ՄԱՍԻՆ

- ՀՀՇՆ 30-01-2014 «ՔԱՂԱՔԱՇԻՆՈՒԹՅՈՒՆ. ՔԱՂԱՔԱՅԻՆ ԵՎ ԳՅՈՒՂԱԿԱՆ ԲՆԱԿԱՎԱՅՐԵՐԻ ՀԱՏԱԿԱԳԾՈՒՄ ԵՎ ԿԱՌՈՒՑԱՊԱՏՈՒՄ» ՇԻՆԱՐԱՐԱԿԱՆ ՆՈՐՄԵՐԸ ՀԱՍՏԱՏԵԼՈՒ ԵՎ ՀԱՅԱՍՏԱՆԻ ՀԱՆՐԱՊԵՏՈՒԹՅԱՆ ՔԱՂԱՔԱՇԻՆՈՒԹՅԱՆ ՆԱԽԱՐԱՐԻ 2001 ԹՎԱԿԱՆԻ ՀՈԿՏԵՄԲԵՐԻ 1-Ի N 82 ՀՐԱՄԱՆՈՒՄ ՓՈՓՈԽՈՒԹՅՈՒՆ ԿԱՏԱՐԵԼՈՒ ՄԱՍԻՆ

- ՀՀՇՆ 30-02-2022 «ՏԱՐԱԾՔԻ ԲԱՐԵԿԱՐԳՈՒՄ» ՀԱՅԱՍՏԱՆԻ ՀԱՆՐԱՊԵՏՈՒԹՅԱՆ ՇԻՆԱՐԱՐԱԿԱՆ ՆՈՐՄԵՐԸ ՀԱՍՏԱՏԵԼՈՒ ԵՎ ՀԱՅԱՍՏԱՆԻ ՀԱՆՐԱՊԵՏՈՒԹՅԱՆ ՔԱՂԱՔԱՇԻՆՈՒԹՅԱՆ ԿՈՄԻՏԵԻ ՆԱԽԱԳԱՀԻ 2022 ԹՎԱԿԱՆԻ ՀՈՒՆԻՍԻ 14-Ի N 11-Ն ՀՐԱՄԱՆՈՒՄ ՓՈՓՈԽՈՒԹՅՈՒՆ ԿԱՏԱՐԵԼՈՒ ՄԱՍԻՆ

- ՀՀՇՆ 13.01-2022 «ԳԵՈՂԵԶԻԱԿԱՆ ԱՇԽԱՏԱՆՔՆԵՐԸ ՇԻՆԱՐԱՐՈՒԹՅՈՒՆՈՒՄ» ՀԱՅԱՍՏԱՆԻ ՀԱՆՐԱՊԵՏՈՒԹՅԱՆ ՇԻՆԱՐԱՐԱԿԱՆ ՆՈՐՄԵՐԸ ՀԱՍՏԱՏԵԼՈՒ ԵՎ ՀԱՅԱՍՏԱՆԻ ՀԱՆՐԱՊԵՏՈՒԹՅԱՆ ՔԱՂԱՔԱՇԻՆՈՒԹՅԱՆ ԿՈՄԻՏԵԻ ՆԱԽԱԳԱՀԻ 2022 ԹՎԱԿԱՆԻ ՀՈՒՆԻՍԻ 14-Ի N 11-Ն ՀՐԱՄԱՆՈՒՄ ՓՈՓՈԽՈՒԹՅՈՒՆ ԿԱՏԱՐԵԼՈՒ ՄԱՍԻՆ

Գործող կոմունիկացիաների մոտ կատարվող հողային և շինարարական աշխատանքները անհրաժեշտ է իրականացնել համաձայն բոլոր նորմատիվ պահանջների:

1.5.2 Նախատեսվող գործունեության հատակագծեր

1 ԳԼԽԱՎՈՐ ՀԱՏԱԿԱԳԻՇ Մ 1:2000
General plan scale 1:2000



- Ներքին ՆՇԱՆԱԿՈՒԹՅԱՆ ՃԱՆԱԳԱՐԴՆԵՐ Internal Roads
- ԿԱՊԱՆ - ՇԻԿԱԳՈՂ - ՄԵՂՐԻ ՄԱՅՈՒՐԻ ԿԱՊԱՆ - SHIKAHOGH - MEGHRI HIGHWAY
- ԳՈՐԱՏԱՐԱՇԻ ՄԱՐՄԱՆ Site Boundary
- Ներքին ՆՇԱՆԱԿՈՒԹՅԱՆ ՃԱՆԱԳԱՐԴՆԵՐ Internal Roads



1 Master plan- site layout scale 1:200

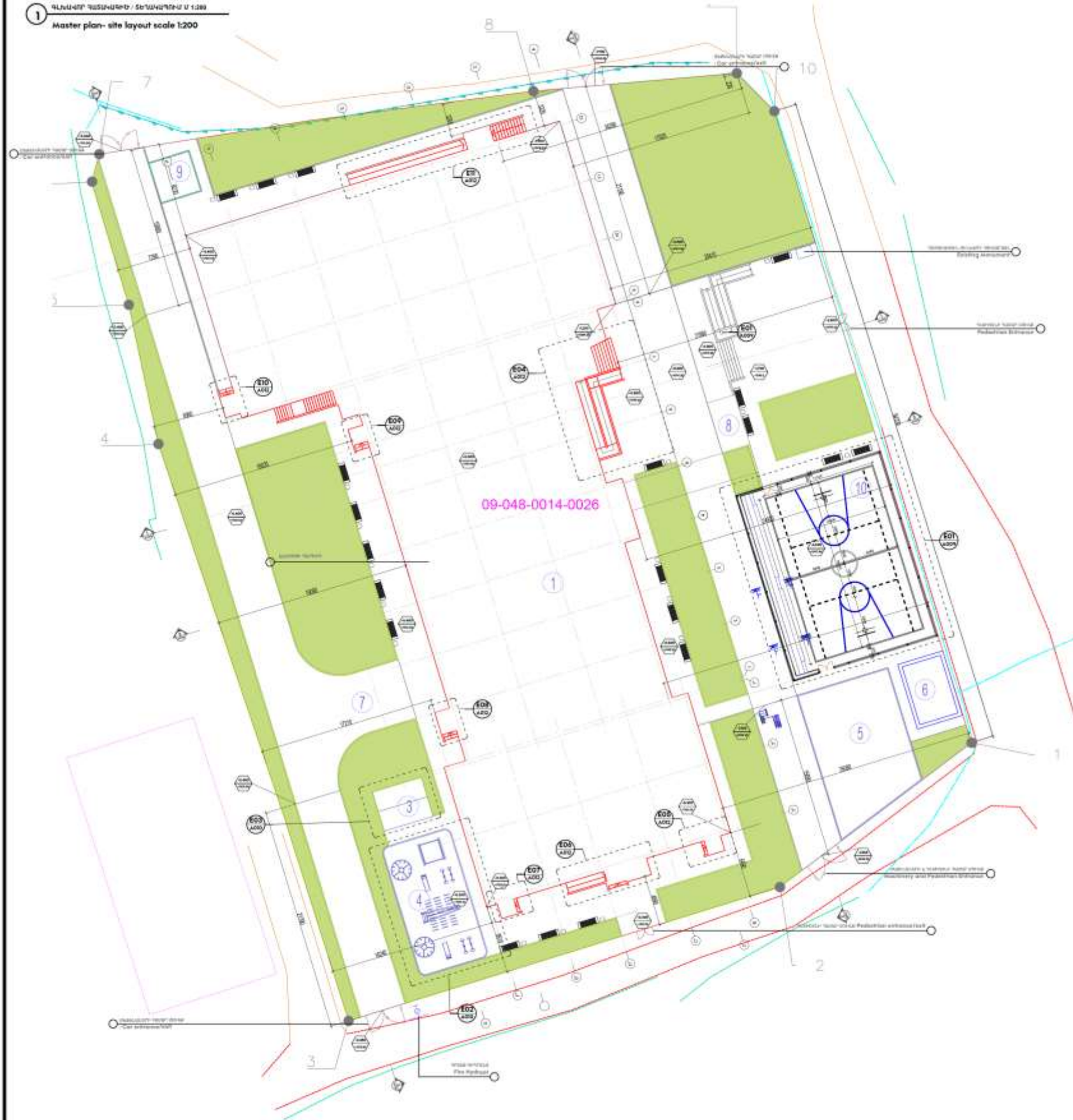

Символ	Наименование элемента
[Green Area]	Участок с травой
[Grey Area]	Участок с асфальтом
[Blue Area]	Участок с тротуаром
[Red Area]	Участок с покрытием из базальта
[Yellow Area]	Участок с покрытием из базальта с возможностью оплаты 100/100

№	Наименование элемента
1	Участок для размещения Предлагаемой Школы
2	Участок для размещения Детской Площадки
3	Участок для размещения Детской Площадки
4	Участок для размещения Открытой Спортивной Площадки
5	Участок для размещения Станции Очистки Воды
6	Участок для размещения Экономического Двора
7	Участок для размещения Входа для Пешеходов
8	Участок для размещения Станции Полного Трансформатора
9	Участок для размещения Открытой Площадки

Технические характеристики			
№	Наименование показателя	Единица измерения	Значение
1	Участок для размещения Школы	кв.м	1000
2	Участок для размещения Детской Площадки	кв.м	1000
3	Участок для размещения Детской Площадки	кв.м	1000
4	Участок для размещения Открытой Спортивной Площадки	кв.м	1000
5	Участок для размещения Станции Очистки Воды	кв.м	1000
6	Участок для размещения Экономического Двора	кв.м	1000
7	Участок для размещения Входа для Пешеходов	кв.м	1000
8	Участок для размещения Станции Полного Трансформатора	кв.м	1000
9	Участок для размещения Открытой Площадки	кв.м	1000
10	Участок для размещения Станции Очистки Воды	кв.м	1000
11	Участок для размещения Зеленой Зоны	кв.м	1000
12	Участок для размещения Зеленой Зоны	кв.м	1000
13	Участок для размещения Зеленой Зоны	кв.м	1000
14	Участок для размещения Солнечной Панели	кв.м	1000
15	Участок для размещения Солнечной Панели	кв.м	1000
16	Участок для размещения Поддерживающей Станции Трансформации	кв.м	1000
17	Участок для размещения Резервуара Чистой Воды	кв.м	1000
18	Участок для размещения Станции Очистки Воды	кв.м	1000

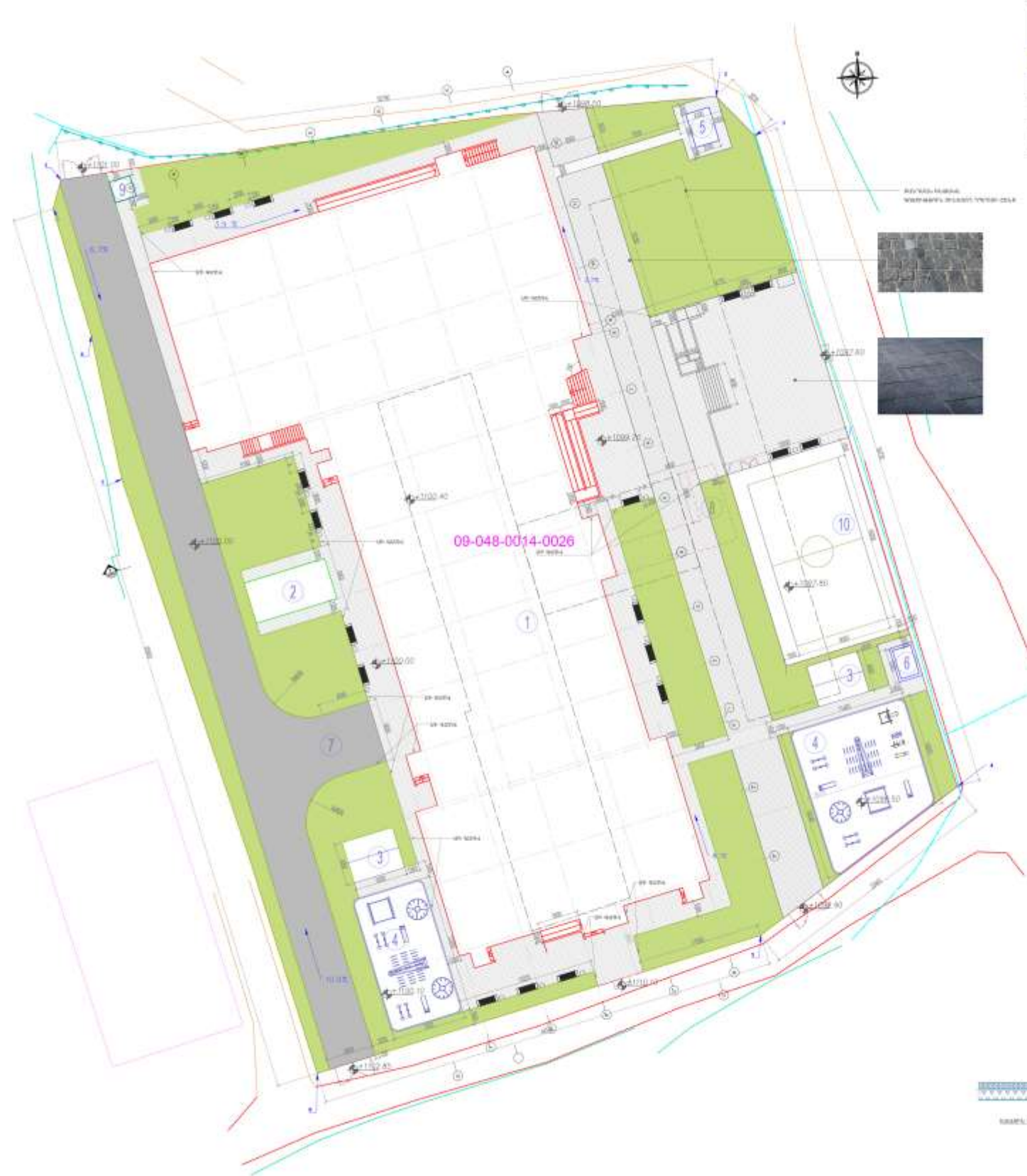

WARA	WISUDAWAN SUDUKAN
1	WISUDAWAN SUDUKAN
2	WISUDAWAN SUDUKAN
3	WISUDAWAN SUDUKAN
4	WISUDAWAN SUDUKAN
5	WISUDAWAN SUDUKAN
6	WISUDAWAN SUDUKAN
7	WISUDAWAN SUDUKAN
8	WISUDAWAN SUDUKAN
9	WISUDAWAN SUDUKAN
10	WISUDAWAN SUDUKAN

NO	MEDIA BUKU/US-ALAT/PC
1	WISUDAWAN SUDUKAN
2	WISUDAWAN SUDUKAN
3	WISUDAWAN SUDUKAN
4	WISUDAWAN SUDUKAN
5	WISUDAWAN SUDUKAN
6	WISUDAWAN SUDUKAN
7	WISUDAWAN SUDUKAN
8	WISUDAWAN SUDUKAN
9	WISUDAWAN SUDUKAN
10	WISUDAWAN SUDUKAN



WISUDAWAN SUDUKAN
WISUDAWAN SUDUKAN

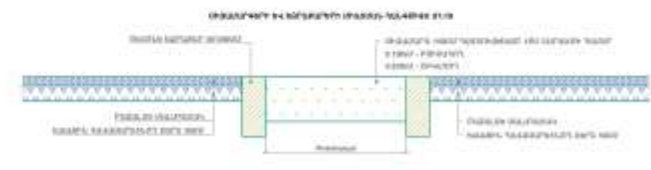
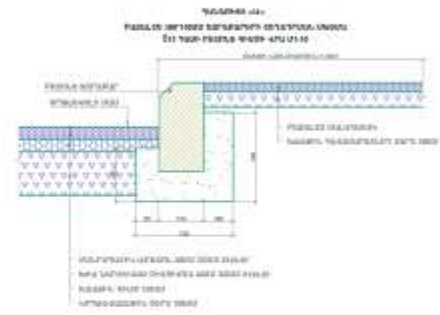
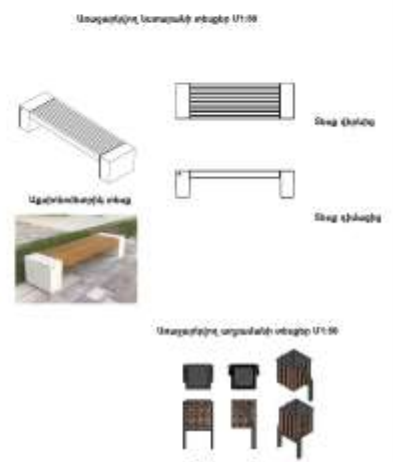

Klijan
Architectural Firm

Address: ...
Phone: ...
Email: ...

Project No: A 01.01.014.0024
Date: 01.01.014.0024

Author: ...
Designer: ...
Reviewer: ...

1.5.3 *Էլեկտրամատակարարում*

Դպրոցի էլ մատակարարումը իրականացվում է 400կՎա հզորությամբ լրակազմ տրանսֆորմատորային ենթակայանից: Ըստ էլ մատակարարման հուսալիության աստիճանի շենքի հոսանքասպառիչները դասվում են 2 կարգի: Դպրոցի սնուցումը իրականացվում է 2 մալուխային գծերով: Էլ.լուսավորությունը նախատեսված է հետևյալ տեսակների՝ 1. բանվորական 2. վթարային– էվակուացիոն Բաշխիչ վահանից տարված են սնող գծեր դեպի խմբային լուսավորության և ուժային վահաններ: Սնող գծերը նախատեսված է իրականացնել պղնձե մալուխներով: Խմբային ցանցը նախատեսված է BBF-S մակնիշի մալուխով Ճկուն խողովակների մեջ: Անջատիչները և վարդակները դասասենյակներում տեղադրվում են հատակից 1.8մ բարձրության վրա,այլ սենյակներում՝ հատակից 0.8մ, վահանակները՝ 1,5մ բարձրության վրա հատուկ պատրաստված խորշերի մեջ: Բոլոր լուսատուների և վարդակների սնուցումը իրականացնել 3 հաղորդալարերով, նեռարյալ PE հաղորդալարը: Հրդեհի դեպքում նախատեսված է օդափոխության ամբողջ համակարգի անջատում: Հողանցման և անվտանգության պաշտպանական միջոցներ: Նախագծով ընդունված է TNICS համակարգը: Որպես պաշտանիչ միջոց նախատեսված է իրականացնել հողանցման օջախ 4 Օհմ դիմադրությամբ: Շենքի անվտանգությունը ապահովելու համար կիրառվում են համալիր միջոցներ՝ Էլ.էներգիայի բաշխումը եռաֆազ ցանցում կատարվում է հինգ հաղորդալարով (L1,L2,L3,N,PE), միաֆազ ցանցում երեք հաղորդալարով (L1,N,PE), անցկացնելով առանձին PE հաղորդալարը, սկսած մուտքի վահանից: Բոլոր էլ.մոնտաժային աշխատանքները կատարել համաձայն գործող էլեկտրատեխնիկական կանոնների և նորմերի:

1.5.4 *Ջեռուցում և օդափոխություն*

Ջեռուցում

1.-3.20 հատակագծում ջեռուցումը նախատեսված է էլեկտրական յուղային ռադիատորներով :

2. Փոքրաքանակ երեխաներով համալրված հանրակրթական դպրոցի, երկու հարկանի մանկապարտեզի, դպրոցի, սպորտսրահի և հանդիսությունների դահլիճի ջեռուցման աշխատանքային նախագիծը նախատեսված է ջրային, երկխողովականի, ջրի մեխանիկական շրջանառությամբ:

3. Որպես ջեռուցման սարքեր նախատեսված են այլումինե ռադիատորներ բացառությամբ սպորտսրահից որտեղ նախատեսված են ջերմային օդամղիչներ:

4. Ջեռուցման սարքերի ջերմատվությունը կարգավորելու համար նախատեսված են ջերմակարգավորիչ փականներ մատակարարի վրա, իսկ հետադարձի վրա՝ փակող փականներ:

5. Սենյակների ներսի օդի ջերմաստիճանները ընդունված են համաձայն գործող նորմերի:

6.Օդի հեռացումը համակարգից կատարվում է կանգնակների վրա տեղադրված ավտոմատ օդահան փականների և ջեռուցման սարքերի օդահանների միջոցով :

7.Դպրոցում մատակարար խողովակը անցնում է ձեղնահարկով, իսկ հետադարձը՝ +0.100 նիշի հատակի միջով: Մանկապարտեզում, սպորտ. սրահում և հանդիսությունների դահլիճում մատակարար և հետադարձ խողովակները անցնում են հատակի միջով :

8.Մատակարար և հետադարձ խողովակները մեկուսացվում են ռետինե խողովակաձև ջերմամեկուսիչով:

9.Մոնտաժումից հետո ամբողջ համակարգը ենթարկվում է հիդրավլիկ փորձարկման, որից հետո կատարում են խողովակների փչամաքրում:

10.Համակարգերից ջրի դատարկումը կատարվում է կաթսայատնից:

Օդափոխություն

Դպրոցում նախատեսված են ընդհանուր ներածման և արտածման օդափոխություն մեխանիկական եղանակով՝ -Մեխանիկական ներածման և արտածման օդափոխություն նախատեսված է նկուղային հարկից (Ն1,Ս1), բուֆետի և քիմիայի կաբինետից (Ն2Ս2) , հանդիսությունների դահլիճի համար (Ն4,Ս4) և մարզադահլիճից (Ն3,Ս3): Մարզադահլիճի և հանդիսությունների դահլիճի համակարգերը աշխատում են պարբերաբար ըստ պահանջի:

Դասարանների և կաբինետների համար նախատեսված է ներածման –արտածման ռեկուպերացիոն սարքեր, որոնք տեղադրված են դասասենյակի արտաքին պատերին: Ներածման և արտածման համակարգերը, նախատեսված են վերաօգտագործման հատվածամասերով:

Ընդունված օդափոխության սխեման թույլ է տալիս տնտեսել ջերմության ծախսը:

Որպեսզի աշխատող օդափոխիչներից բացառել աղմուկի տարածումը, ներածման և արտածման օդատարների վրա, օդափոխիչից հետո, նախատեսված են աղմկախլացուցիչներ:

Քիմիայի կաբինետի արտածման պահարանից նախատեսված է մեխանիկական արտածում (Ս19):

Արտածված օդը կոմպենսացնելու համար նախատեսված է Ն2 ներածման համակարգ:

Դպրոցի -3.30 նիշում օդի ներածումը և արտածումը նախատեսված է իրականացնել մեխանիկական դրդմամբ Ն1 Ս1 համակարգով, որի սարքը տեղադրված է ձեղնահարկում:

Սենյակներում ներածման և արտածման օդաքանակները հաշված են համաձայն գործող նորմերի:

Ինքնուրույն արտածման համակարգ մեխանիկական դրդմամբ նախատեսված է սան հանգույցներից կանալային օդափոխիչներով:

Ներածման և արտածման օդատարների բոլոր ճյուղավորումների վրա նախատեսված են օդի կարգավորիչ փականներ ձեռքի կարգավորմամբ:

Ընդհանուր օդափոխության օդաքանակները որոշված են համաձայն СНИП 2.08.02.-89*:

Բոլոր օդատարները ընդունված են նրբաթիթեղ ցինկապատ պողպատից , որոնց համապատասխան հաստությունները նշված են անվանացանկում,իսկ հանդիսությունների դահլիճի համար ընտրված են դեկորատիվ օդատարներ:

1.5.5 Ջրամատակարարում

Նախագծվող փոքրաքանակ երեխաներով համալրված հանրակրթական դպրոցների ջրամատակարարման համակարգը սնվում է նկուղային հարկում տեղադրված ռեզերվուարներից $2x(1.7x2.3x1.8m W=7մ3)$, որոնց կից տեղադրվում է պոմպային համակարգ բաղկացած 4 պոմպերից, որոնցից 2-ը աշխատում են ջրամատակարարման կարիքների համար, իսկ մյուս 2-ը միանում են հրդեհի դեպքում Wilo SiBoost Smart 4 HelixVE 404, $Q=5.0լ/վրկ$, $H=30.0մ$, $N=4x0.75կՎտ$, 3-400 V: Ջրամատակարարման ներքին ցանցը նախատեսված է պոլիպրոպիլենային PPR PN10 խողովակներից: Բոլոր խողովակները ջերմումեկուսացվում են 10մմ հաստությամբ ռետինե խողովակակտորներով:

Տաք ջրամատակարարման համակարգը սնվում է նկուղային հարկում նախատեսված կաթսայատնից: Տաք ջրամատակարարման համակարգը նախատեսված է պոլիպրոպիլենային PPR PN20 խողովակներից, որոնք ջերմումեկուսացվում են 10մմ հաստությամբ ռետինե խողովակակտորներով:

Հրդեհամարման համակարգ

Շենքում նախատեսված է հրդեհամարման համակարգ համաձայն ՀՀՇՆ 40-01.01-2014-ի պահանջի՝ 2 շիթ $2.5լ/վրկ$ էլքով: Համակարգը սնվում է նկուղային հարկում նախատեսված ռեզերվուարներից $2x(1.7x2.3x1.8մ W=7մ3)$, որոնցում առկա է հրդեհամարման անհրաժեշտ ծավալը: Հրդեհամարման համակարգը մոնտաժվում է պողպատյա էլ-եռակցման $\varnothing 76x3մմ$ և $\varnothing 57x3մմ$ տրամագծով պողպատյա էլ եռակցման խողովակներից: Հրշեջ պահարանները համալրված են հրշեջ ծորակներով և $l=20.0մ$ երկարության փողրակներով:

1.5.6 Կոյուղի

Կենցաղային կոյուղու ցանցը համակցված է: Շինության վերգետնյա հատավծի կոյուղին ինքնահոս հեռանում է բակային ցանց, իսկ նկուղային հարկում նախատեսված սանհագույցների կոյուղին բակային ցանցի է միանում կոյուղու ճնշումային սարքավորման օգնությամբ (Կոյուղու ճնշումային սարքավորում:

Wilo DrainLift BOX-32/11HD, $Q=2.0լ/վրկ$, $H=6.0մ$, $N=0.75կՎտ$, 1-230 V) Համակարգը մոնտաժվում է կոյուղու PVC $\varnothing 50$ և $\varnothing 110մմ$ խողովակներով:

Նախագծով նախատեսվում է խրամուղու նախապատրաստական շերտ ավազից 10սմ հաստությամբ, ետլիցք ավազով ձեռքով 0.1մ շերտ առ շերտ տոփանումով d+200մմ, և վերջնական ետլիցք տեղի բնահողից:

Բոլոր համակարգերը մոնտաժից հետո ենթակա են հիդրավլիկական փորձարկման՝ համաձայն գործող նորմերի:

- Ոռոգման համակարգ՝

Ոռոգման համակարգը սնվում է տարածքում նախատեսված ռեզերվուարից, որում կուտակվում է մաքրման սարքավորուման միջոցով մաքրված ջուրը: Ջուրը ջրասույզ պոմպի (Гном 16-16)-ի միջոցով մղվում է ոռոգման համակարգ:

Ավելցուկային ջրերի հեռացման համար նախատեսված է դրենաժային հորատանցք 15.0մ խորությամբ Ø160մմ, որի մեջ տեղադրվում է պոլիէթիլենային խողովակ: Խողովակի վրա անհրաժեշտ է բացել անցքեր Ø20մմ տրամագծով, յուրաքանչյուր 1 գծամետրի վրա, թվով 10 հատ:

1.5.7 Ֆոտովոլտային արևային կայան

Նոր կառուցվող կրթահամալիրի տարածքում 110.2 կՎտ պիկային հզորությամբ արևային ֆոտովոլտային համակարգի նախագծման համար հիմք են հանդիսացել.

1. Տեղանքի հատակագծերը
2. Տեղազնման արդյունքները
3. Պատվիրատուի պատվերը

Նախագծով նախատեսվում է 110.2 կՎտ պիկային հզորությամբ արևային ֆոտովոլտային համակարգի տեղակայում ՀՀ, Սյունիքի մարզ, Կապան համայնք, Ծավ բնակավայրում նոր կառուցվող կրթահամալիրին պատկանող տարածքի գրունտային մակերևույթին:

Ֆոտովոլտային կայանը բաժանվելու է 7 սեղանիկների, որոնցից թվով 5 սեղանիկները բաղկացած են 30 ՖՎ վահանակներից, իսկ մնացած 2 սեղանիկը՝ 20 ՖՎ վահանակներից: ՖՎ վահանակների հենակառուցվածքը ուղղված է լինելու դեպի հարավ՝ հորիզոնի նկատմամբ 30° անկյունով:

Արևային ֆոտովոլտային համակարգը կազմված է 190 հատ միաբյուրեղային 580 Վտ պիկային հզորությամբ ֆոտովոլտային (ՖՎ) վահանակներից, որոնք բաժանված են 14 ՖՎ խմբի: ՖՎ կայանի փոխակերպիչները թվով 2-ն են՝ 50 կՎտ պիկային հզորությամբ, որոնք մոնտաժվելու են ՖՎ հենակառուցվածքի վրա ձգման միջոցով: 1-ին փոխակերպիչին միանալու են թվով 6 խմբեր, իսկ 2-րդին՝ թվով 8 խմբեր:

ՖՎ կրող կոնստրուկցիայի բոլոր դետալները և տրամատներն էլեկտրոնիզացված ալյումինից են, որոնք ձգվելու են նախօրոք կառուցված երկաթ-բետոնե հիմքերի վրա:

Փոխակերպիչները փոփոխական հոսանքի կողմից կարճ միացումներից և իմպուլսային գերլարումներից պաշտպանելու համար փոփոխական հոսանքի համակցման

տուփի (ՓՀՀՏ) մեջ տեղադրվում են անհատական և մուտքային ինքնավար անջատիչներ, իմպուլսային գերլարման սահմանափակիչ: ՏՎ համակարգը բաշխիչ էլեկտրական ցանցին միացումը իրականացվում է համապատասխանաբար АВВГнг 4*150 կտրվածքով բազմաջիղ մալուխների միջոցով՝ ստորգետնյա անցկացմամբ: Կրթահամալիրի էլեկտրամատակարարումը և էլեկտրաէներգիայի հաշվառումը «Հայաստանի էլեկտրական ցանցեր»-ի հետ անհրաժեշտ է իրականացնել դարձափոխիչային էլեկտրոնային երկսակագնային էլեկտրական հաշվիչի միջոցով, եռաֆազ սնուցմամբ:

ՏՎ կայանները միացվում են կայանների հարևանությամբ կառուցվող հողանցման ցանցին: Չափումներից հետո, ոչ բավարար դիմադրության դեպքում, ավելացնել լրացուցիչ էլեկտրոդներ:

2. ՇԻՆԱՐԱՐՈՒԹՅԱՆ ԿԱԶՄԱԿԵՐՊՈՍԵՆՆՈՒՈՒԳԻԱԿԱՆ ՍԽԵՄԱՆ

Ելնելով առկա պայմաններից շինությունները բացի շինարարական նորմերով տրված անվտանգության հրահանգներից, անհրաժեշտ է կազմակերպել և աշխատանքների կատարման նախագծում արտացոլել անվտանգության նորմերի անհատական մոտեցումներ հատկապես կապված կռունկի գործողության գոտում կատարվելիք շին. մոնտաժային աշխատանքների վերաբերյալ:

Շին. մոնտաժային աշխատանքները պետք է կատարել պահպանելով շինարարական նորմաները, կանոնները, ստանդարտները և նախագծի տեխնիկական պայմանները:

Շինարարության իրականացման որակի չափանիշները հսկվում են տեխնիկական հսկողություն իրականացնող մարմնի կողմից, հատկապես ակտավորելով թաքնված աշխատանքների իրականացումը, գրանցելով վարման մատյանում:

Շին. հրապարակը կազմակերպելիս պետք է ղեկավարվել Քաղաքաշինության, տեխնիկական և հրդեհային անվտանգության տեսչական մարմնի կողմից տրված հրահանգների:

Շին. հրապարակը կոմպլեկտավորվում է հակահրդեհային ինվենտարով:

Շինարարության ընթացքում անհրաժեշտ է կատարել միջոցառումներ զերծ պահելու շրջակա միջավայրը աղտոտումից, թունավոր արտաթորումներից:

ԱՇԽԱՏԱՆՔԻ ԿԱԶՄԱԿԵՐՊՈՒՄ

1. Աշխատանքների բնույթից ելնելով՝ բանվորական բրիգադները ձևավորվում են որպես բազմապրոֆիլ կամ մասնագիտացված:

2. Բազմապրոֆիլ բրիգադները նպատակահարմար է կազմավորել խոշորացված (ընդհանրացված) տիպի ավարտուն շինարարական արտադրանքի, աշխատանքների ընդհանրացված փուլի, կոնստրուկտիվ հանգույցի ստեղծման նպատակով:

3. Բրիգադների քանակական և մասնագիտական - որակական կազմը սահմանվում է աշխատանքների ծրագրված ծավալների՝ « աշխատատարության և աշխատանքների կատարման ժամկետների հիման վրա:

ԱՇԽԱՏԱՆՔԻ ՊԱՇՏՊԱՆՈՒԹՅՈՒՆ

1. Բանվորների աշխատանքի պաշտպանությունը ապահովվելու է անհատական պաշտպանության միջոցների կիրառմամբ (հատուկ արտահագուստ, կոշիկ), համալիր պաշտպանության միջոցառումների կատարումով (ցանկապատում, լուսավորում, օդափոխում, պաշտպանիչ և արգելակիչ սարքեր և հարմարանքներ և այլն), սանիտարակենցաղային շինություններով և սարքավորումներով՝ գործող նորմերին և կատարվող աշխատանքների բնույթին համապատասխան

2. Շինմոնտաժային աշխատանքների կատարման ընթացքում պահպանվելու են շինարարությունում անվտանգության տեխնիկայի վերաբերյալ շինարարական նորմերի և կանոնների պահանջները:

3. Աշխատանքի պաշտպանության՝ անվտանգության տեխնիկայի՝ արտադրական սանիտարահիգիենիկ միջոցառումների և հակահրդեհային անվտանգության վերաբերյալ անց է կացվելու հրահանգում: Շինմոնտաժային աշխատանքների կատարման ընթացքում պահպանվելու են շինարարությունում անվտանգության տեխնիկայի վերաբերյալ շինարարական նորմերի և կանոնների պահանջները:

4. Բանվորների անվտանգության տեխնիկայի ուսուցման, հրահանգման ժամանակին և որակով անցկացման՝ անհատական պաշտպանական միջոցների վիճակի և կիրառման, արտադրական անվտանգության և արտադրական սանիտարահիգիենիկ անվտանգության հետ կապված բոլոր միջոցառումների կատարման հսկողությունը վերապահվում է աշխատանքներն իրականացնող կազմակերպությանը:

Անհրաժեշտ է ավելի հետևողական մշտադիտարկումներ իրականացնել շինարարական գործունեության ոլորտում՝ արձանագրելով շինհրապարակի որակի, բանվորական հագուստի կուլտուրայի, անվտանգության կանոնների հնարավոր անհամաչափությունները:

Իրականացվող շինարարական աշխատանքների ընթացքում կառուցապատողի կառաջնորդվի Առողջապահության նախարարի 2012 թվականի սեպտեմբերի 19-ի թիվ 15-Ն, իսկ շահագործման ժամանակ 2017 թվականի մարտի 28-ի թիվ 12-Ն հրամաններով հաստատված սանիտարական կանոնների և նորմերի պահանջներով:

2.1 Շինարարության պայմանները

“Շինարարության կազմակերպում” բաժինը մշակված է նախագծման տեխնիկական առաջադրանքի հիման վրա համաձայն ՀՀՇՆ I-3.01.01-2008 և ընդգրկում է · աշխատանքների կատարման համար ներկայացվող տեխնիկական տվյալներ,

Բաջնի մշակման ժամանակ օգտագործվել են հետևյալ նորմատիվային փաստաթղթերը.

- ՀՀՇՆ I-3.01.01-2008 “Շինարարության կազմակերպում”
- N 596-Ն 19.03.2015թ. ՀՀ Կառավարության որոշում
- ՄՆԻՊ 1.04.03-85*՝ “Շինարարության տնտղության և նախակատարման
- նորմեր շենքերի և կառույցների շինարարությունում”,

- ՍՆԻՊ III-4-80*՝ «Անվտանգության տեխնիկան շինարարությունում»,
- 12.1.046-85 «Շինարարական հրապարակների լուսավորման նորմաներ»,
- ՀՀՇՆ II-7.01-2011 «ՇԻՆԱՐԱՐԱԿԱՆ ԿԼԻՄԱՅԱԲԱՆՈՒԹՅՈՒՆ»
- ՀՀ Քաղաքացիական օրենսգիրք,
- Ինժեներա-երկրաբանական հետազննությունների նյութեր:

Մինչև շինարարական աշխատանքների սկսելը անհրաժեշտ է կատարել կազմակերպչական, տեխնիկական և նախապատրաստական աշխատանքներ՝

Նախապատրաստական փուլ

Նախապատրաստական փուլում իրականացվում են՝

- ժամանակավոր ցանկապատման իրականացում,
- գոյություն ունեցող կոմունիկացիաների վերատեղադրում (անհրաժեշտության դեպքում)
- ժամանակավոր շինությունների տեղադրում,
- ժամանակավոր ինժեներական ցանցերի տեղադրում,
- մեքենաների և մեխանիզմների փոխադրում շինհրապարակ,
- բանվորների հրահանգավորում անվտանգության տեխնիկայի վերաբերյալ,
- անիվների լվացման կետի տեղադրում (անհրաժեշտության դեպքում),
- անվտանգության նշանների տեղադրում,
- հակահրդեհային միջոցների տեղադրում:

Հիմնական փուլ

Հիմնական փուլում կատարվելու են հետևյալ աշխատանքները՝

- հիմնական և օժանդակ օբյեկտների կառուցում,
- ներքին և արտաքին կոմունիկացիաների տեղադրում,
- բարեկարգման աշխատանքներ,
- կանաչապատման աշխատանքներ:

2.2 Շինարարության ժամկետները

Շինարարության ժամկետը որոշվել է ըստ հիմնական աշխատանքների ծավալների և դրանց աշխատատարության: Ընդհանուր տևողությունը կազմում է 24 ամիս կամ 624 օրացուցային օր, բանվորների առավելագույն քանակը 44 մարդ, աշխատանքների համատեղման գործակիցը՝ 2,5, բանվորական ուժի օգտագործման անհամաչափության գործակիցը՝ 1,55:

2.3 Հիմնական շինարարական մեքենաների և մեխանիզմների պահանջարկը

Հիմնական շինարարական մեքենաների և մեխանիզմների պահանջարկը որոշվել է աշխատանքների ծավալների և բնույթի հիման վրա՝ հաշվի առնելով շինարարության հատուկ պայմանները:

Հիմնական մեքենաների և մեխանիզմների անվանացանկը բերված է աղյուսակ 6-ում:

Աղյուսակ 6 Շինարարական մեքենաների և մեխանիզմների անվանացանկ

ՄԵՔԵՆԱՆԵՐԻ և ՍԱՌՔԱՎՈՐՈՒՄՆԵՐԻ ՊԱՀԱՆՋԱԳԻՐ				
ПЕРЕЧЕНЬ ОСНОВНЫХ СТРОИТЕЛЬНЫХ МАШИН , МЕХАНИЗМОВ И ОБОРУДОВАНИЯ				
Հ/Հ	ԱՆՎԱՆՈՒՄ НАИМЕНОВАНИЕ	ՄԱԿՆԻՇ МАРКА	ՀԱՏ ՄԻ	ՔԱՆԱԿ КОЛ - ВО
1.	ԲՈՒԼԴՈԶԵՐ БУЛЬДОЗЕР	ԴԶ-43 ДЗ-43	ՀԱՏ ՄԻ	1
2.	ԷՔՍԿԱՎԱՏՈՐ ЭКСКАВАТОР	ԷՕ-2621Ա ЭО-2621А	ՀԱՏ ՄԻ	1
3.	ԱՇՏԱՐԱՎԱՅԻՆ ԿՈՌԻՆԿ БАШЕННЫЙ КРАН	ԿԲ- 403 (ԿԲԿ-160.2) КБ-403 (КБК-160.2)	ՀԱՏ ՄԻ	1
4.	ԱՎՏՈՄԵԲԵՆԱԿ ԲԵՆՈՒՍԱՐ 10 Տ БОРТОВЫЕ АВТОМОБИЛИ 10 ТН	ԿԱՄԱԶ Камаз	ՀԱՏ ՄԻ	2
5.	ԱՎՏՈՒՆՔՆԱԹԱՓ 3,5 Տ АВТОСАМОСВАЛЫ	ԿԱՄԱԶ Камаз	ՀԱՏ ՄԻ	2
6.	ԲԵՏՈՆԱՆԱՈՒՅՈՒՄ АВТОБЕТОНОРАСТВОРОВОЗ	ԱՍ - Օ403Ա АС - Օ403А	ՀԱՏ ՄԻ	1
7.	ԱՎՏՈՐԵՏՈՆԱՇՄԱՆԱՍԱՐ АВТОБЕТОНОСМЕСТИТЕЛЬ	ԱԲ - 69 СБ - 69	ՀԱՏ ՄԻ	1
8.	ԲԵՏՈՆԱՊՈՄՊ БЕТОНОНАСОС	Ա - 296 С - 296	ՀԱՏ ՄԻ	1
10.	ԵՆԱԿՑՈՂ ԱԳՐԵԳԱՏ СВАРОЧНЫЙ АГРЕГАТ	ՏԵՅ - 34	ՀԱՏ ՄԻ	2
11.	ԵՆԱԿՑՈՂ ԱԳՐԵԳԱՏ ГАЗОСВАРОЧНЫЙ АГРЕГАТ	ՄՈԿ - 1.2 МРВ - 1.2	ՀԱՏ ՄԻ	2
12.	ԳԱՅԼԻԿՈՆԱՅԻՆ ՍԵՔԵՆԱ СВЕРИЛЬНЫЕ МАШИНЫ	ԻԷ - 1808 ИЭ - 1808	ՀԱՏ ՄԻ	2
13.	ԹՐԹՈՒՅ ԱՍՐԱՑՎՈՂ ВИБРАТОРЫ ПРИКРЕПЛЯЕМЫЕ	Ա - 821 С - 821	ՀԱՏ ՄԻ	4
14.	ԹՐԹՈՒՅ ՍԱՎԵՐԵՍԱՅԻՆ ВИБРАТОРЫ ПОВЕРХНОСТНЫЕ	ԻԿ - 2 ИБ - 2	ՀԱՏ ՄԻ	4
15.	ԹՐԹՈՒՅ ԽՈՐՔԱՅԻՆ ВИБРАТОРЫ ГЛУБИННЫЕ	Ա - 697 С - 697	ՀԱՏ ՄԻ	4
16.	ԹՐԹՈՒՅ ԽՈՐՔԱՅԻՆ ВИБРАТОРЫ ГЛУБИННЫЕ	Ա - 801 С - 801	ՀԱՏ ՄԻ	4
17.	ՆԵՐՎԱՅՈՒՅ КРАСКОПУЛЬТ	Ա - 536 Ա С - 536 А	ՀԱՏ ՄԻ	2
19.	ՕՐԱՏԱՐԱՅՈՒՅՈՒՄ ВОЗДУХОНАГРЕВАТЕЛЬ	ՈՄԱԿ - 100 УСВ - 100	ՀԱՏ ՄԻ	2

Շինարարական տեխնիկայի համար համապատասխան վառելիքի լիցքավորումը և յուղումը իրականացվելու է շինհրապարակից դուրս լցակայաններում կամ սպասարկման կետերում:

Շինարարական աշխատանքների իրականացման համար անհրաժեշտ բետոնի խառնուրդը կմատակարարվի բետոնատար ավտոմեքենաներով, մասնագիտացված ընկերության կողմից, պայմանագրային հիմունքներով:

2.4 Հիմնական շինարարական աշխատանքների և ռեսուրսների ծավալները

Հողային աշխատանքների իրականացման համար առաջարկվում է HOWO էքսկավատորը, դժվար հասանելի մասերում՝ ձեռքով:

Հողային աշխատանքներ՝

Հանույթ՝ 26113 մ³

Հետլիցք՝ 7800 մ³

Ավելացած 18313մ³ հողային զանգվածը կտեղափոխվի համայնքի կողմից օրենքով սահմանված վայր /տեղեկանքը կցված է Հավելվածներ բաժնում/:

Հետլիճքի համար նախատեսված հողային զանգվածը կպահպանվի շինհրապարակում փոշենստեցման համար պարբերաբար կիրականացվի ջրցան:

2.4.1 *Նյութերի և բնառեսուրսների օգտագործում*

Դպրոցի կառուցման շինարարության ժամանակ օգտագործվում են տարբեր շինարարական նյութեր, այդ թվում երկաթբետոն, սրբատաշ և կոպտատաշ քար, փայտ, մետաղ, ապակի, բարձրորակ սվաղ, երեսապատման բարձրորակ նյութեր, ավազ, ցեմենտ, ներկանյութեր, բետոնյա կոնստուկցիաներ, մետաղական կոնստուկցիաներ և այլն:

Բնառեսուրսներից օգտագործվելու է ջուր՝ տարածքների ջրցանի, հողի/գրունտի խոնավացման համար՝ և շինանձնակազմի խմելու կենցաղային նպատակների համար:

Պահանջարկը որոշվել է աշխատանքների ծավալների, կատարման ժամկետների և Պետշինի խոշորացված նորմերի հիման վրա :

a) Շինանձնակազմի կենցաղային և տնտեսական ջրածախսը որոշվում է հետևյալ բանաձևով՝

$$W_{\Sigma.i.} = (n \times N + n_1 \times N_1) \times T, \text{ որտեղ}$$

n – ԻՏ աշխատողների, ծառայողների թվաքանակն է՝ 3 մարդ

N– ԻՏԱ ջրածախսի նորմատիվն է՝ 0.016 մ³օր/մարդ

n₁– սպասարկող աշխատողների թվաքանակն է՝ 44 մարդ

N₁ – սպասարկողների ջրածախսի նորմատիվն է՝ 0.025 մ³օր/մարդ

T – աշխատանքային օրերի թիվն է՝ 624 օր

$$W_{\Sigma.տ.} = (3 \times 0.016 + 44 \times 0.025) \times 624 = 716,3 \text{ մ}^3/2\text{ին. ժամ. կամ } 1.148 \text{ մ}^3/\text{օր:}$$

b) Ջրցանի համար օգտագործվող ջրի ծախսը որոշվում է հետևյալ կերպ՝

$$U_1 = S_1 \times K_1 \times T, \text{ որտեղ՝}$$

S₁ – ջրվող տարածքի մակերեսը, 5400 մ²,

$K_1 - 1 \text{ մ}^2$ օրական ջրցանի նորմը, 0.0015 մ^3 ,

$T -$ ջրցանի ժամանակահատվածը օրերով, 300

$U_1 = 5400 \times 0.0015 \times 300 = 2430 \text{ մ}^3/2\text{ին. ժամ. կամ } 8.1 \text{ մ}^3/\text{օր}$

c) Անիվների լվացման և ջրալցման ծախսը որոշվում է հետևյալ կերպ՝

$U_2 = S_2 \times K_2 \times T$, որտեղ՝

$S_1 -$ լվացվող ավտոմեքենաների քանակը, 10 մ^2 ,

$K_1 -$ միավոր ծախսը 1 ավտոմեքենայի համար, 0.14 մ^3 ,

$T -$ ժամանակահատվածը օրերով, 300

$U_2 = 10 \times 0.14 \times 300 = 420 \text{ մ}^3/2\text{ին. ժամ. կամ } 1.4 \text{ մ}^3/\text{օր}$

Ընդամենը ջրօգտագործումը կկազմի 3566,3 մ³/2ին. ժամ:

Բանվորկան և ԻՏՍ անձնակազմի կոմունալ-կենցաղային կարիքները հոգալու համար շինհրապարակում կտեղադրվեն ժամանակավոր բիոզուգարաններ, որոնք շինաշխատանքների ավարտից հետո կապամոնտաժվեն:

Շինհրապարակում սանիտարական կանոնները և նորմերը պահպանվելուն են համաձայն ՀՀ առողջապահության նախարարի 2012 թվականի սեպտեմբերի 19-ի N15-Ն հրամանի համաձայն:

Անիվների լվացման, ջրցանի, բանվորկան և ԻՏՍ անձնակազմի կոմունալ-կենցաղային կարիքները հոգալու համար ջրամատակարարումը նախատեսվում է իրականացնել գոյություն ունեցող դպրոցի ջրամատակարարման համակարգից:

Խմելու որակի ջուրը կմատակարարվի տարաներով, մասնագիտացված ընկերության կողմից, պայմանագրային հիմունքներով:

Անիվների լվացումից առաջացած կեղտաջրերը կուղղվեն դեպի տարածքում նախատեսված պարզարան: Պարզարանում տեղի է ունենում մեխանիկական նստեգում, պարզեցված ջուրը կօգտագործվի տարածքի ջրցանման համար, իսկ փոքր քանակներով նստվածքը կհեռագվի որպես շինադբ:

2.4.2 Շինմոնտաժային աշխատանքների որակի հսկումը

Շինմոնտաժային աշխատանքների բարձր որակն ու հուսալիությունն ապահովվում է շինարարական-մոնտաժային աշխատանքների արտադրական հսկման միջոցով, որն իրենից ներկայացնում է շինարարական արտադրանքի բոլոր փուլերում իրականացվող միջոցառումների համալիր:

Շինմոնտաժային աշխատանքների որակի արտադրական հսկումը ներառում է .

ա/ կոնստրուկցիաների, շինվածքների, նյութերի և սարքավորումների, աշխատանքային փաստաթղթերի մուտքային հսկումը;

բ/ արտադրական օպերացիաների և առանձին պրոցեսների օպերացիոն հսկումը;

զ/ շինմունտաժային աշխատանքների ընդունման հսկումը:

Շինարարական արտադրության որակի ապահովման համակարգն ընդգրկում է նաև որակի տեխնիկական հսկումը, որն իրականացվում է Հայաստանի Հանրապետության քաղաքացիական օրենսգրքի 746 և 752 հոդվածների հիման վրա:

Մուտքային հսկմամբ ստուգվում է աշխատանքային փաստաթղթերի լիակազմությունը, տեղեկատվական անհրաժեշտ ծավալը; շինարարական կոնստրուկցիաների, շինվածքների, իրերի, նյութերի և սարքավորումների արտաքին տեսքը և համապատասխանությունը ստանդարտներին, նորմատիվային և աշխատանքային փաստաթղթերին, անձնագրերի, սերտիֆիկատների և այլ ուղեկցող փաստաթղթերի առկայությունը:

Անվտանգության տեխնիկայի, աշխատանքի պաշտպանության, բնապահպանական և հրդեհային անվտանգության պահանջներ

- Մինչև աշխատանքների մեկնարկը պետք է կատարված լինեն տվյալ նախագծով նախատեսված անվտանգության միջոցառումները , որոնց ավարտը պետք է ձևակերպված լինի համապատասխան ակտով:
- Մարդկանց գտնվելու համար վտանգավոր գոտիները պետք է ցանկապատվեն, ունենան վտանգի մասին նախազգուշացնող ցուցանակներ:
- Օրվա մութ ժամանակահատվածում շինարարական հրապարակը և աշխատատեղերը պետք է լուսավորված լինեն ըստ ГОСТ 12.1.046-85.

Լուսավորվածությունը պետք է լինի համաչափ, առանց կուրացնող էֆֆեկտի: Չլուսավորված տեղամասերում աշխատանքի իրականացումը չի թույլատրվում:

- Աշխատանքների տեղամասերը և աշխատատեղերը պետք է ապահովված լինեն ընկերային և անհատական պաշտպանության անհրաժեշտ միջոցներով, հրդեհամարման առաջնային միջոցներով, կապի, ազդանշանման և աշխատանքի անվտանգությունն ապահովող այլ միջոցներով՝ համաձայն գործող նորմատիվային փաստաթղթերի և համաձայնագրորի:
- Արգելվում է թողնել կախված, անկայուն, կոնստրուկցիաներ կամ դրանց մասեր:
- Էլեկտրական գործիքների հետ աշխատանքը թույլատրվում է 18-ից բարձր տարիքի անձանց: Էլեկտրաֆիկացված բոլոր գործիքները պետք է գրանցված լինեն հատուկ մատյանում և ունենան հաշվարկային համար: Կիրառելուց առաջ ստուգվում է գործիքի սարքին վիճակը՝ լարերի և բռնիչի մեկուսացումը, աշխատանքային մասի վիճակը, պարապ— ընթացքում աշխատանքը և այլն: Էլեկտրական լարերի պահպանման գոտում բոլոր էլեկտրաֆիկացված գործիքները պարտադիր հողանցվում են:
- Բանվորները պետք է ապահովված լինեն արտահագուստով, հատուկ կոշիկներով և անհատական պաշտպանության միջոցներով:

- Փոշու առաջացումից խուսափելու կամ առաջացման ժամանակ այն մարելու համար շինարարական աղբը պետք է թրջել ջրով:
- Բեռնակալիչ հարմարանքները և տարան (վերամբարձ կռունկով տեղափոխելու դեպքում) պետք է փորձարկված լինեն անվանական բեռնամբարձությունը կրկնակի անգամ գերազանցող բեռով:
- Աշխատանքի գոտում պետք է ունենալ հակահրդեհային միջոցներ ` 200 մ2 մակերեսին - 1 կոմպլեկտ հաշվարկով:
- Շինարարական աղբը պետք է ժամանակին հեռացվի , արգելվում է աղբի այրումը շինարարական հրապարակում:
- Արգելվում է դիզելային վառելիքի դատարկումը գետնի վրա:

2.5 Թափոնների կառավարում

Շինաշխատանքների իրականացման ընթացքում առաջացող թափոնների տեսակները և քանակները՝

	Անվանումը	Վտանգավորության դասը	Ծածկագիրը ըստ «Թափոնների ցանկի»	Քանակը, ամբողջ շինարարության համար
1.	Շինարարական աղբ, ներառյալ քանդման աշխատանքներից առաջացած	IV	9120060101004	2500 մ ³
2.	տարածքում առաջացած կենցաղային չտեսակավորված աղբ (բացառությամբ խոշոր եզրաչափերի)	IV	9120040001 00 4	120մ ³
3.	Փորման աշխատանքների ընթացքում առաջացած վտանգավոր նյութերով չադտոտված հող	V	31401100 08 99 5	18313մ ³
4.	Սև մետաղի ջարդոն	IV	35131100 01 00 4	6 մ ³
	Գունավոր մետաղների ջարդոն	V	35310101 01 99 5	4 մ ³
5.	Յուղերով աղտոտված ավազ	III	31402303 04 03 3	8 մ ³
6.	Եռակցման խարամ	IV	31404800 01 99 4	0.1տ

Քանդման աշխատանքներից առաջացող թափոնները պիտանի չեն կրկնակի օգտագործման:

Բոլոր առաջացող թափոնների համար շին. հրապարակում նախատեսված են լինելու պահման հարթակներ, իսկ որոշ թափոնատեսակների համար նաև կոնտեյներներ: Շինարարական աղբը որոշակի քանակներ կուտակվելուց հետո հեռացվելու տեղական ինքնակառավարման մարմինների կողմից հատկացված աղբավայր: Եռակցման խարամը փոքր քանակներով խառնվելու է կենցաղային աղբի հետ և նույնպես հեռացվելու է աղբավայր:

Սև և գունավոր մետաղները նույնպես հավաքվելու են շին. հրապարակում և պարբերաբար հանձնվեն մասնագիտացված ընկերությունների:

Դպրոցի շահագործման ընթացքում կառաջանա կենցաղային աղբ, որը պայմանագրային հիմունքներով կտեղափոխվի համապատասխան ընկերության կողմից:

2.6 Աղմուկ և թրթռում:

Շինարարության ընթացքում աղմուկի և թրթռումների մակարդակը կապված է լինելու շինարարական տեխնիկայի, սարքավորումների և տրանսպորտային միջոցների աշխատանքի հետ: ՀՀ-ում աղմուկի մակարդակը կանոնակարգվում է համաձայն՝ ՀՀ Առողջապահության նախարարի 2002թ. մարտի 6-ի՝ «ԱՂՄՈՒԿՆ ԱՇԽԱՏԱՏԵՂԵՐՈՒՄ, ԲՆԱԿԵԼԻ ԵՎ ՀԱՍԱՐԱԿԱԿԱՆ ՇԵՆՔԵՐՈՒՄ ԵՎ ԲՆԱԿԵԼԻ ԿԱՌՈՒՑԱՊԱՏՄԱՆ ՏԱՐԱԾՔՆԵՐՈՒՄ» N2-III-11.3 ՍԱՆԻՏԱՐԱԿԱՆ ՆՈՐՄԵՐ N2-III-11.3 ՀԱՍՏԱՏԵԼՈՒ ՄԱՍԻՆ N 138 հրամանի և ՀՀ Քաղաքաշինության նախարարի 2014թ. մարտի 17-ի՝ ՀՀՇՆ 22-04-2014 «ՊԱՇՏՊԱՆՈՒԹՅՈՒՆ ԱՂՄՈՒԿԻՑ» ՇԻՆԱՐԱՐԱԿԱՆ ՆՈՐՄԵՐԸ ՀԱՍՏԱՏԵԼՈՒ ԵՎ ՀԱՅԱՍՏԱՆԻ ՀԱՆՐԱՊԵՏՈՒԹՅԱՆ ՔԱՂԱՔԱՇԻՆՈՒԹՅԱՆ ՆԱԽԱՐԱՐԻ 2001 ԹՎԱԿԱՆԻ ՀՈԿՏԵՄԲԵՐԻ 1-Ի N 82 ՀՐԱՄԱՆՈՒՄ ՓՈՓՈԽՈՒԹՅՈՒՆ ԿԱՏԱՐԵԼՈՒ ՄԱՍԻՆ N79-Ն հրամանի պահանջներին համապատասխան: Ավտոմեքենաների և սարքավորումների աշխատատեղերում աղմուկի մակարդակը 80 դԲ (A) գերազանցելու դեպքում աշխատողները պետք է օգտագործեն անհատական պաշտպանական միջոցներ (գլխարկներ, ականջակալներ և այլն): Բնակավայրերի համար աղմուկի սահմանված թույլատրելի մակարդակը ցերեկային ժամերի համար կազմում է 55 դԲ (A), կամ ֆոնային մակարդակի ոչ ավել քան 3 դԲ (A) ավելացում: Հաշվի առնելով շինարարական աշխատանքների կարճաժամկետ բնույթը, աշխատակիցների վրա աղմուկի ազդեցությունը կրելու է կարճատև և ժամանակավոր բնույթ: Շինարարության ընթացքում շին հրապարակում աշխատելու են տարբեր մեքենաներ և մեխանիզմներ, որոնց աղմուկի մակարդակի գումարային ազդեցությունը հնարավոր է գերազանցի սահմանված նորմերը: Սակայն դա լինելու է ոչ անընդմեջ, ժամանակավոր: Շինարարական աշխատանքները կատարվելու են ցերեկային ժամերին: Աղմուկի մակարդակը նվազեցնելու նպատակով հաշվետվությունում նախատեսվում են համապատասխան բնապահպանական միջոցառումներ, որոնց կիրառման դեպքում շինարարական աղմուկի և թրթռումների մակարդակը

շինհրապարակին հարակից տարածքում չի գերազանցի ՀՀ օրենսդրությամբ սահմանված նորմերը:

3. ՏԱՐԱԾՔԻ ԿԱՆԱՀԱՊԱՏՈՒՄ

Շինարարական աշխատանքների ավարտից հետո նախատեսվում է իրականացնել տարածքի կանաչապատում:

Կանաչապատումը նախատեսվում է իրականացնել տարածաշրջանին և տեղի կլիմայական պայմանների բնորոշ ծառաթփային բուսականությամբ:

Նախքան ծառատնկման աշխատանքների սկսելը անհրաժեշտ է կանաչապատվող տարածքում իրականացնել հետևյալ ազրոմելիորատիվ միջոցառումները.

- Ոռոգման համակարգի անցկացում,

- Համաձայն ծառագիտական նախագծի համարակալված ցցափայտերի օգնությամբ ծառերի ու թփերի փոսերի տեղի նշահարում,

- Ծառերի համար 1մ խորությամբ և 50սմ լայնության փոսերի պատրաստում ,

- Թփերի համար 50-60սմ խորությամբ և 40սմ լայնության փոսերի պատրաստում,

-Բոլոր փոսերի մոտ համարժեք ծավալի հողախառնուրդի կուտակում. պատրաստված 3 բաժին սևահողից, 1 բաժին կարմիր ավազից, 1 բաժին տորֆահողից և 0.5 բաժին փտած գոմաղբից, վրան ավելացնել մուլչ:

Ազրոտեխնիկական միջոցառումների ավարտից հետո խորհուրդ է տրվում նշված տարածքում ծառատունկն իրականացնել ուշ աշնանը կամ վաղ գարնանը: Տնկանյութը ծառերի դեպքում պետք է լինի 1.52-2.0մ, թփերի դեպքում՝ 0,5-0,8մ: Տնկանյութը կարելի է ձեռք բերել անտառային և դեկորատիվ տնկարաններից: Որպեսզի պաշտպանիչ կանաչ գոտում խոտածածկ առաջանա անհրաժեշտ է 1 ք.մ.-ում նախատեսվում է ցանել 0,04 կգ խոտի սերմ: Ծառատնկման հաջորդ 3 տարիներին խորհուրդ է տրվում վեգետացիայի ընթացքում 2-3 անգամ իրականացնել խնամքի (քաղհան, փխրեցում) աշխատանքներ, անհրաժեշտության դեպքում նաև վնասատուների նկատմամբ թունաքիմիկատներով կամ կենսաբանական պայքարի միջոցառումներ:

Կանաչապատման աշխատանքներն կհամաձայնեցվեն Կապանի համայնքապետարանի հետ:

Նախատեսվում է կազմակերպված ոռոգման ցանց: Ոռոգումը իրականացվելու է ցնցուղային եղանակով, նաև նախատեսված են ռետինե խողովակներ ամբողջությամբ ոռոգում կազմակերպելու համար:

Ուսումնասիրելով տեղանքը եվ խորհրդակցելով դենդրոլոգների հետ, տարածքում տեղադրվել են ստորև բերված բույսերի տեսականին համապատասխան քանակներով՝

- 1.ԹՂԿԻ ՍՐԱՏԵՐԵՎ ԿԱՐՄԻՐ -28 ՀԱՏ
- 2.ԳՆԴԱՁԵՎ ԻԼԵՆԻ -52ՀԱՏ
- 3.ՍՅՈՒՆԱՁԵՎ ԹՈՒՅԱ -76 ՀԱՏ
- 4.ԲԱՐԴԻ ԱՐԾԱԹԱՓԱՅԼ -55 ՀԱՏ
- 5.ՍԻԶԱՄԱՐԳ -1676,7 ՔՄ

3.1 Կանաչ տարածքի ոռոգման ջրապահանջի հաշվարկ

Կանաչապատ տարածքի 1 մ²-ի մեկ ոռոգման համար ջրի ծախսի նորման կազմում է 4-6 լ/ մ²:

Տեղանքի շոգ կլիմայական պայմանների համար ընդունում ենք առավելագույն արժեքները.

գազոնների ոռոգում՝ $n_6 = 0.006$ մ³/մ²

Ոռոգման համար ջրապահանջը որոշվում է՝

$$W_{u.3} = (n_6 \times S) \times K \times t$$

որտեղ՝ S – ոռոգվող տարածքի մակերեսն է, գազոնների մակերեսը՝ $S_1 = 1676,7$ մ²,

K – ոռոգման օրական հաճախականությունն է, K = 2

t - ոռոգման օրերի պլանավորված թվաքանակն է, t = 175 օր

$$W_{u.3} = (0.006 \times 1676,7) \times 2 \times 175 = \underline{\underline{3521,07}} \text{ մ}^3/\text{տարի}$$

4. ՆԱԽԱՏԵՄՎՈՂ ԳՈՐԾՈՒՆԵՈՒԹՅԱՆ ՏԱՐԱԾՔԻ, ԱՅՂ ԹՎՈՒՄ՝ ՇՐՋԱԿԱ ՄԻՋԱՎԱՅՐԻ ՀԱՄԱՌՈՏ ՆԿԱՐԱԳԻՐԸ

4.1 Ընդհանուր տեղեկատվություն տարածքի վերաբերյալ. Աշխարհագրական դիրքը
 ՀՀ Սյունիքի մարզը գտնվում է Հայաստանի Հանրապետության տարածքի հարավում: Մարզը հյուսիսից սահմանակից է ՀՀ Վայոց ձորի մարզին, հարավից՝ պետական սահմանով սահմանակից է Իրանին (սահմանի երկարությունը 42 կմ է), արևմուտքից՝ Նախիջևանին և արևելքից՝ Ադրբեջանին: ՀՀ Սյունիքի մարզը զբաղեցնում է Ջանգեզուր բնաշխարհի տարածքը, որը ներառում է Որոտան, Ողջի գետերի վերին ու միջին հոսանքների ավազանը և Ջանգեզուրի Մեծ Կովկասից հետո Անդրկովկասում ամենաբարձր լեռնաշղթայի, արևելյան լանջերը: Մարզի ամենաբարձր լեռնագագաթը Կապուտջուղն է (3 906 մ), իսկ ամենացածր վայրը՝ Մեղրու կիրճը (Արաքսի հովիտ 380մ):

Կապան քաղաքը գտնվում է Հայաստանի հարավ-արևելյան մասում, Խուստուփ լեռան հյուսիսային ստորոտին, Ողջի գետի հովտում, ծովի մակարդակից 750-1050 մետր բարձրության վրա, Երևանից 320 կմ, իսկ Իրանի Իսլամական Հանրապետությունից՝ 80 կմ հեռավորության վրա: Քաղաքն արևելքից արևմուտք ձգվում է 13 կմ:

4.2 Մեյամիկա և երկրաբանություն

Շրջանի երկրաբանական պայմանները Ուսումնասիրվող տարածքի երկրաբանական կտրվածքին մասնակցում են չորրորդական հասակի ապարներ, որոնք գտնվում են խորը հորիզոններում: Այս ապարների արտաքին շերտերը ծածկված են Դելյուվիալ-պրոլյուվիալ, Էյուվիալ-դելյուվիալ առաջացումներով՝ ներկայացված կավային գրունտներով:

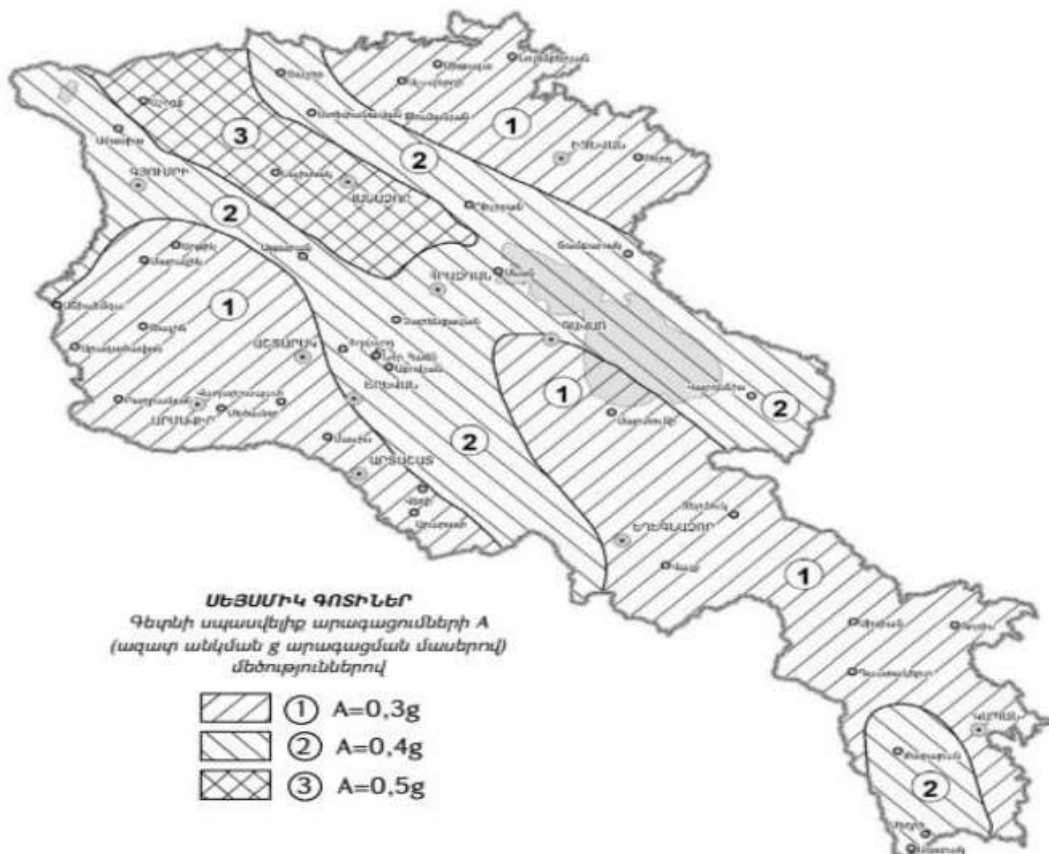

Շրջանի սեյսմիկ պայմանները. համաձայն ՀՀՇՆ-20.04.2020թ.-ի նորմատիվային փաստաթղթի՝ ըստ սեյսմիկ հատկության տարածաշրջանը գտնվում է I սեյսմիկ գոտում՝ գրունտների $A_{max}=0.3g$ արագացմամբ, 9 և ավելի բալլ սեյսմիկությամբ:

4.3 Կլիմայական պայմանները

ՀՀ-ում կլիմայական գոտիները փոխվում են ըստ բարձրության: Կապանի կլիմայական պայմանների նկարագրության համար օգտվել ենք ՀՀ քաղաքաշինության նախարարության ՀՀՇՆ 22-01-2024 «Շինարարական կլիմայաբանություն» նորմատիվային փաստաթղթից: Ուսումնասիրվող տարածքին բնորոշ է չափավոր տաք ամառով, չափավոր ցուրտ ձմեռով, Օդի բացարձակ առավելագույն ջերմաստիճանը կազմում է $+42,4^{\circ}\text{C}$ (Կապան կայան): Իսկ բացարձակ նվազագույն ջերմաստիճանը՝ $-22,1^{\circ}\text{C}$ (Կապան կայան): Միջին տարեկան հարաբերական խոնավությունը 73% (ժ.15-ին), քամիների միջին արագությունը 2-3մ/վրկ է և ցուրտ ձմեռը՝ հունվարի միջին ամսական ջերմաստիճանը մինուս $+0,8^{\circ}\text{C}$ է, հարաբերական խոնավությունը 75% (ժ.15-ին), քամիների միջին արագությունը 3-5մ/վրկ է:

Աղյուսակ 5.1

Օդի ջերմաստիճան

Բնակավայրի, օդերևութաբանական կայանի անվանումը	Միջին ջերմաստիճանը ըստ ամիսների. $^{\circ}\text{C}$												Միջին տարեկան. $^{\circ}\text{C}$	Բացարձակ նվազագույն. $^{\circ}\text{C}$	Բացարձակ առավելագույն. $^{\circ}\text{C}$
	I	II	III	IV	V	VI	VII	VIII	IX	X	XI	XII			
Կապան	0.8	2.4	5.9	11.5	16.3	20.6	23.7	23.1	18.9	13.1	7.3	2.6	12.2	-22.1	42.4

Աղյուսակ 5.2

Օդի հարաբերական խոնավությունը

Բնակավայրի, օդերևութաբանական կայանի անվանումը	Օդի հարաբերական խոնավությունը, %														
	ըստ ամիսների												Միջին տարեկան, %	Միջին ամսական ժամը 15-ին	
	I	II	III	IV	V	VI	VII	VIII	IX	X	XI	XII		ամենացուրտ ամսվա, %	ամենաջոզ ամսվա, %
Կապան	75	75	75	73	74	67	62	63	72	78	78	77	53	62	44

Աղյուսակ 5.3

Մթնոլորտային տեղումներ

Բնակավայրի, օդերևութաբանական կայանի անվանումը	միջին ամսական Տեղումների քանակը _____, մմ օրական առավելագույն												Տեղումների քանակը նոյեմբեր-մարտ ամիսներին, մմ	Տեղումների քանակը ապրիլ հոկտեմբեր ամիսներին, մմ	
	ըստ ամիսների											Տարեկան			
	I	II	III	IV	V	VI	VII	VIII	IX	X	XI				XII
Կապան	27	32	63	72	98	64	31	27	39	46	41	26	566	189	377
	30	40	58	76	99	70	176	70	55	51	63	33	176		

Քամի

Բնակավայրի անվանումը	Ամիսներ	Կրկնեկությունը, %								Միջին արագությունը, մ/վ	ըստ ուղղությունների	Անդրորի կրկնեկությունը, %	Միջին ամսական արագությունը, մ/վ	Գերակշռող ուղղությունը հունիս - օգոստոս ամիսներին	Միջին արագություններից նվազագույնը ըստ ուղղությունների հունիսին, մ/վ	Գերակշռող ուղղությունը դեկտեմբեր - փետրվար ամիսներին	Միջին արագություններից առավելագույնը ըստ ուղղությունների հունվարին, մ/վ
		Միջին արագությունը, մ/վ															
		Հյուսիսային	Հյուսիս-արևելյան	Արևելյան	Հարավ- արևելյան	Հարավային	Հարավ-արևմտյան	Արևմտյան	Հյուսիս-արևմտյան								
1	2	3	4	5	6	7	8	9	10	11	12	13	14	15	16		
22. Կապան	հունվար	2	2	29	30	6	5	18	8	45	1.0	ՀվԱրլ	2.4	Արլ	2.3		
		2.2	2.0	2.3	2.0	1.9	1.6	2.2	1.9								
	ապրիլ	2	1	37	32	4	3	12	9	36	1.5						
		2.5	2.0	2.9	2.5	2.3	1.9	2.7	2.0								
	հուլիս	2	2	31	34	6	3	11	11	39	1.2						
		2.2	1.9	2.7	2.4	1.9	1.6	2.0	1.6								
	հոկտեմբեր	1	1	34	32	6	4	12	10	44	1.1						
		2.1	1.7	2.5	2.2	1.9	1.6	2.0	1.3								

4.4 Օդային ավազան

ՀՀ տարածքում մթնոլորտային օդի աղտոտվածությունը վերահսկվում է ՀՀ շրջակա միջավայրի նախարարության «Օդերևութաբանության և մոնիթորինգի կենտրոն» ՊՈԱԿ (այսուհետ՝ ՊՈԱԿ) կողմից:

2023 թվականի ընթացքում մթնոլորտային օդի որակի դիտարկումներ կատարվել են Երևան, Գյումրի, Վանաձոր, Ալավերդի, Հրազդան, Արարատ, Ծաղկաձոր, Կապան, Քաջարան և Չարենցավան քաղաքներում: Որոշվել են մթնոլորտային օդում փոշու, փոշու մեջ մետաղների (մոտ 21 մետաղ), ծծմբի երկօքսիդի, ազոտի օքսիդների, ածխածնի մոնօքսիդի և գետնամերձ օզոնի պարունակությունները: Ընդհանուր առմամբ 2023 թվականին կատարվել է մթնոլորտային օդի 33216 նմուշառում, իրականացվել 36012 դիտարկում:

ՊՈԱԿ-ը Ծավ բնակավայրը չունի դիտակայան, չի տեղադրում պասիվ նմուշառիչներ, մթնոլորտային օդի աղտոտվածության վերաբերյալ ՊՈԱԿ-ում տվյալներ չկան:

Որոշակի պատկերացում բնակավայրերի օդային ավազանների աղտոտվածության մասին կարելի է ստանալ օգտվելով ՊՈԱԿ-ի «Վնասակար նյութերի ֆոնային կոնցենտրացիաներ բնակավայրերում, որտեղ բացակայում են մթնոլորտային օդի որակի մոնիթորինգի դիտարկումները» ժամանակավոր առաջարկություններից:

Ըստ այդ ուղեցույցի մինչև 10 հազար բնակչությամբ բնակավայրերի համար օդի ֆոնային աղտոտվածության ցուցանիշներն են.

- Փոշի՝ 0.071 մգ/մ³;
- Ծծմբի երկօքսիդ՝ 0.006 մգ/մ³;
- Ազոտի երկօքսիդ՝ 0.023 մգ/մ³;
- Ածխածնի օքսիդ՝ 0.8 մգ/մ³:

4.5 Ջրային ռեսուրսներ

ՀՀ տարածքում մակերևութային ջրերի աղտոտվածությունը վերահսկվում է ՀՀ շրջակա միջավայրի նախարարության Հիդրոոլերևութաբանության և մոնիթորինգի կենտրոն ՊՈԱԿ-ի կողմից:

Նախատեսվող գործունեության տարածքն ընդգրկված է Հարավային Ջրավազանի կառավարման տարածքում:

Քաղաքով անցնում է Ողջի գետը, որն Արաքսի ձախ վտակն է: Ավազանի մեծ մասն անտառապատ է: Նրա ջրերով են աշխատում Կապանի և Ջրախորի ՀԷԿ-երը: Ջրերն օգտագործվում են նաև ոռոգման համար:

Ձախակողմյան վտակներից են՝ Գեղի, Աճանան, Արծվանիկ, աջակողմյաններից՝ Գեղանուշ, Վաչագան: Ողջիի ավերին են գտնվում Քաջարան, Կապան քաղաքները:

Աճանան (Նորաշենիկ) գետի ջրի որակը Աճանան գյուղից վերև հուլիսին գնահատվել է «վատ» (5-րդ դաս), օգոստոսին՝ «անբավարար» (4-րդ դաս), գետաբերանում ջրի որակը հուլիսին և օգոստոսին գնահատվել է «վատ» (5-րդ դաս): Գեղի գետի ջրի որակը Աջաբաջ գյուղից վերև հուլիսին և օգոստոսին գնահատվել է «միջակ» (3-րդ դաս), գետաբերանի հատվածում՝ հուլիսին գնահատվել է «անբավարար» (4-րդ դաս), օգոստոսին՝ «վատ» (5-րդ դաս):

ՀՀ հարավային ջրավազանային կառավարման տարածքի ջրերի որակը հունիս 2023թ-ին

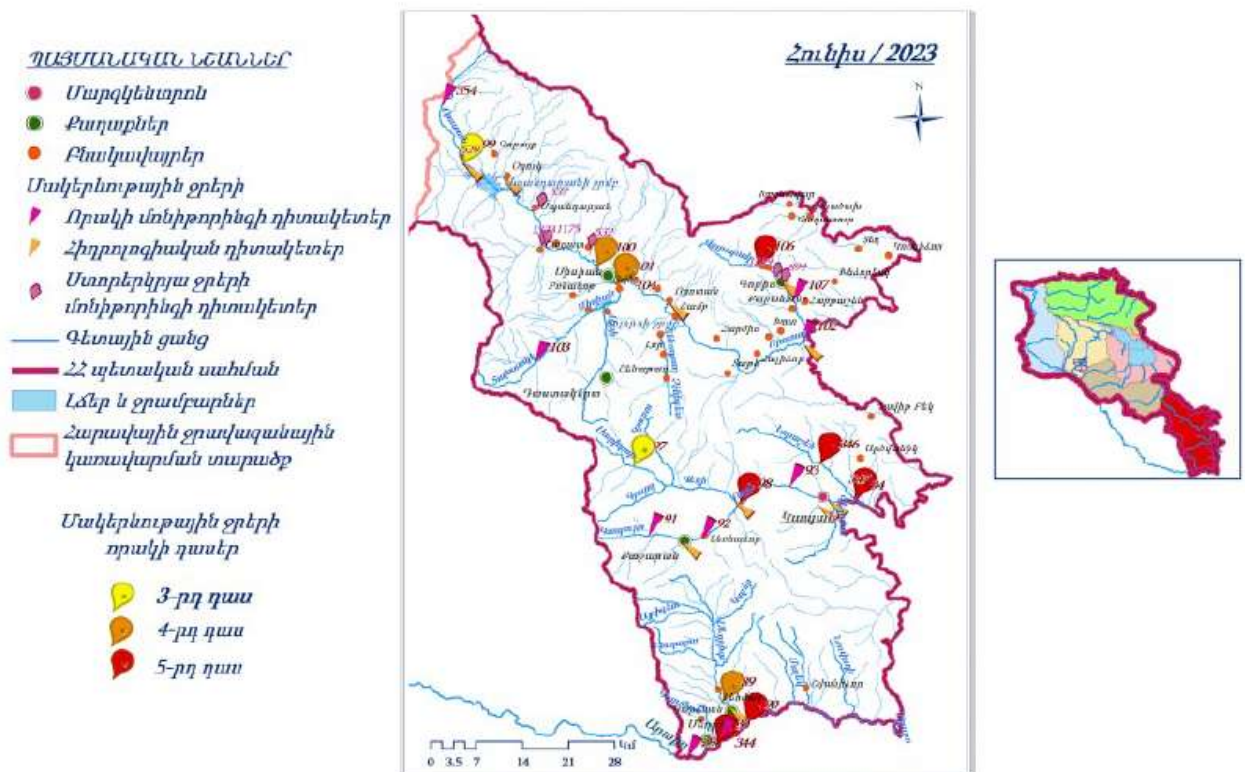

4.6 Հողածածկ

Հողեր (ընդամենը)՝ 4864 հա, այդ թվում՝

- Գյուղատնտեսական նշանակության հողեր՝ 2086 հա, որից՝

- վարելահող՝ 171 հա,

բազմամյա տնկարկ՝ 19 հա,

խոտհարք՝ 22 հա, արոտ՝ 171 հա, այլ հողատեսք՝ 1703 հա

- բնակավայրերի հողեր՝ 1066 հա,

- արդյունաբերության, ընդերքօգտագործման և այլ արտադրական

նշանակության հողեր՝ 217 հա

- էներգետիկայի, տրանսպորտի, կապի և կոմունալ ենթակառուցվածքների

օբյեկտների հողեր՝ 67 հա

- հատուկ պահպանվող տարածքների հողեր՝ 78 հա,

- հատուկ նշանակության հողեր՝ 11 հա,

- անտառային հողեր՝ 1274 հա, որից անտառածածկ՝ 945 հա

- ջրային հողեր՝ 63 հա:

4.7 Կենսաբազմազանություն

Կապան քաղաքից հարավ-արևելք՝ Ծավ գետի ավազանում է գտնվում բնական սուսիների ռելիկտային պուրակը, որը զբաղեցնում է գրեթե 120 հա, մակերեսով 2-րդն է աշխարհում:

Տարածաշրջանն ունի հարուստ բուսական և կենդանական աշխարհ: Տարածքի ավելի քան 30 տոկոսը զբաղեցնում են անտառները, որոնք պտուղների և հատապտուղների յուրահատուկ շտեմարան են: Տարածված ծառատեսակներն են բոխին, կաղնին, հացենին, թեղին, թխկին, սոսենին, բարդին, արոսենին, հոնին, վայրի խնձորենին ու տանձենին, գիհին, ընկուզենին, թթենին, եղևնին և այլն:

Կապանում բնական պայմանները նպաստավոր են եղել կենդանական աշխարհի պահպանման համար: Լեռնաշխարհում ամենուր տարածված են գայլն ու արջը, աղվեսը, փոքրսուղը, վայրի խոզը, նապաստակը, այծյամը, վայրի ոչխարը (հայկական մուֆլոն), վայրի քարայծր (բեզոարյան այծ): Իսպառ վերացել են բորենին ու վագրը, սակայն հովազ հազվադեպ դեռ պահպանվում է բարձր լեռնային գոտիներում:

Կապանի տարածքը ամբողջովին գտնվում է Չանգեզուրի ֆլորիստիկ շրջանում: Ֆլորիստիկ շրջանի բարձրունքային սահմաններն են 600- 3900 մ ծ. մ: Բուսական համակեցությունների հիմնական տիպերն են կիսանապատային, անտառային, տափաստանային, մարգագետնային և նոսրանտառային: Բուսական աշխարհը ՀՀ մյուս ֆլորիստիկ շրջանների համեմատ ամենաբազմազանն է՝ 2000 բուսատեսակ: ՀՀ բույսերի Կարմիր գրքում Չանգեզուրի ֆլորիստիկ շրջանից գրանցված է 94 բուսատեսակ:

Շրջանն աչքի է ընկնում իր հարուստ ծառաթփային բուսականությամբ՝ 190 տեսակներ: Տարածաշրջանի անտառները լեռնային են, ունեն հիմնականում ջրակարգավորիչ, հակաերոզիոն և միջավայրապաշտպան նշանակություն:

Անտառածածկ տարածքների միջին լրիվությունը կազմում է 0,42: Անտառները իմնականում տեղաբաշխված են բարձր թեքությունների վրա: Չանգեզուրի ֆլորիստական շրջանի անտառածածկում գերակշռում են կաղնու, բոխու և խառը անտառները: 750-ից 1200 մ բարձրություններում տարածված են արաքսյան կաղնու (*Quercus araxina*), 1200-ից 1500 մ վրա վրացական կաղնու (*Quercus siberica*), 1400-2500 մ վրա արևելյան կաղնու

համակեցությունները, 2700մ-ից բարձր տիրապետում են մերձալայան մարգագետինները: Գիհու նոսր անտառները զբաղեցնում են հարավային դիրքադրության քարքարոտ լեռնալանջերը, տարածված են հիմնականում թույլ հզորության հողերի վրա՝ 500-2000 մ բարձրություններում: Բոխու, սոճու, հունական ընկուզենու, խնձորենու և այլ ծառատեսակները զբաղեցնում են տարածքի չնչին մասը:

Գործունեության ենթակա և հարակից տարածքները արդեն իսկ կառուցապատված են, զուրկ բնական բուսածածկույթից, չկան կարմիր գրքում գրանցված բույսեր: Կենդանատեսակներ հանդիպելը դիտարկվող տարածքում քիչ հավանական է, կամ բացառվում է:

4.6 Բնության հատուկ պահպանվող տարածքներ

Սյունիքի մարզում է գտնվում պետական արգելոցի Մթնածորը, որը հայտնի է իր կուսական, անխաթար բնությամբ, լանշաֆտներով և կենդանական աշխարհով:

Արգելոցի Շիկահողի տեղամասը գտնվում է քաղաքից 25 կմ հեռավորության վրա:

Ունի հազվագյուտ բնություն, թավուտ անտառներ, նեղ կիրճեր, հարուստ կենդանական աշխարհ: Դիտարկվող տարածքը չի առնչվում որևէ բնության հատուկ պահպանվող տարածքի հետ:

4.7 Պատմամշակութային հուշարձանների ցանկ

Այս հոդվածը ներկայացնում է [Սյունիքի մարզի Ծավ](#) գյուղի պատմության և մշակութային հուշարձանների ցանկը, որը 2002 թ. հաստատվել է Հայաստանի կառավարության կողմից^[1]: Ցանկում ներառված է ընդամենը 23 հուշարձան (11 միավոր):

	կառուցված	վայր, հասցե	համարանիշ	նշան.	հավելյալ նշումներ
Ամրոց		գյուղից 3 կմ հվ, Ծավ գետի բարձրադիր աջ ափին	9.48/1	Հ	ամրոց Ղազաղոսան
Ամրոց Աղջկա բերդ	10-13 դդ.	գյուղից 2 կմ հվ-ամ, սարի գագաթին	9.48/2	Հ	ամրոց Ղըզղալա, ավերված
Գյուղատեղի	միջնադար - 20 դ.	գյուղից 5 կմ հեռու, բարձրադիր անտառապատ վայրում	9.48/3	Հ	գյուղատեղի Սանալու, լքվել է հավանաբար 1918-1920 թթ.
Գերեզմանոց	միջնադար - 20 դ.		9.48/3.1	Հ	
Եկեղեցի	միջնադար		9.48/3.2	Հ	ավերված
Գյուղատեղի Թարգմանչաց	10-13 դդ.	գյուղից 1 կմ հս, անտառում	9.48/4	Հ	այլ անվանում-

	կառուցված	վայր, հասցե	համարանիշ	նշան.	հավելյալ նշումներ
					ներ՝ Թրջմնաց, Թնջումնաց, Թրջմնանց, Թրջմունանք
Գերեզմանոց	10-13 դդ.		9.48/4.1	Հ	ավերված
Եկեղեցի «Թարգմանչաց»	10-11 դդ. ?		9.48/4.2	Հ	կիսավեր է, թաղածածկ
Գյուղատեղի Կեմանց	1866-1939 թթ.	գյուղից 4.5 կմ ամ, Ծավ - Շիշկերտ ճանապարհից աջ, անտառի բացատում	9.48/5	S	ավերված
Գերեզմանոց	1866-1939 թթ.	եկեղեցու մոտ	9.48/5.1	S	
Հուշարձան Երկրորդ աշխարհամարտում զոհվածներին	1966 թ.	գյուղատեղիի գերեզմանոցում	9.48/5.1.1	S	հեղ.՝ Վ. Արշակյան
Եկեղեցի	19 դ. 2-րդ կես	գյուղատեղիի հս եզրին	9.48/5.2	Հ	միանավ կիսավեր սրահ է
Կամուրջ	17 դ.		9.48/5.3	Հ	
Գյուղատեղի Նավս	միջնադար	գյուղից 3 կմ հվ-ամ, Ծավ գետի աջ ափին, Նավսաքար լեռան լանջին	9.48/6	Հ	
Գերեզմանոց			9.48/6.1	Հ	
Եկեղեցի			9.48/6.2	Հ	կիսավեր
Եկեղեցի	միջնադար	գյուղից 7 կմ հվ-ամ, Մթնածորում	9.48/7	Հ	
Եկեղեցի Սբ. Գևորգ	17-18 դդ, վե- րակառ. 1907 թ.	գյուղի մեջ	9.48/8	Հ	միանավ սրահ
Խաչքար	11 դ.	ագուցված է եկեղեցու հվ պատին, մուտքից վեր	9.48/8.1	Հ	եկեղեցու նո- րոգման տարեթիվը փորագրված է այս խաչ- քարի վրա

	կառուցված	վայր, հասցե	համարանիշ	նշան.	հավելյալ նշումներ
Հուշարձան Երկրորդ աշխարհամարտում գոհվածներին	1965 թ.	գյուղի մեջ	9.48/9	S	
Խաչքար Արցախյան պատերազմում Ծավ և Շիշկերտ գյուղերի գոհվածներին	1999 թ.		9.48/9.1	S	
Շինություն	17-18 դդ.	գյուղից 1.5 կմ ամ, Ծավ - Շիշկերտ ճանապարհից աջ, հիմնավեր Դալլաքու գյուղատեղիում	9.48/10	Հ	թաղածածկ, վայրը ներ- կայումս հայտնի է Խնձորուտ անվամբ
Քարավանատուն	16-17 դդ.	գյուղից մոտ 1 կմ հվ-ամ, Ծավ գետի ափին	9.48/11	Հ	ավերված

Համաձայն ՀՀ կառավարության 2002թ. ապրիլի 20-ի N 438 որոշման 43-րդ կետի, շինարարական աշխատանքների ընթացում պատմական, գիտական, գեղարվեստական և այլ մշակութային արժեք ունեցող հնագիտական և մյուս օբյեկտների հայտնաբերման պահից կդադարեցնեն աշխատանքները և դրա մասին անհապաղ կհայտնեն լիազորված մարմնին»:

5 ՇՐՋԱԿԱ ՄԻՋԱՎԱՅՐԻ ՎՐԱ ՀՆԱՐԱՎՈՐ ԱԶԴԵՑՈՒԹՅՈՒՆԸ ԵՎ ՎՆԱՄԱԿԱՐ ԱԶԴԵՑՈՒԹՅԱՆ ԲԱՑԱՌՄԱՆԸ, ՆՎԱԶԵՑՄԱՆՆ ՈՒ ՓՈԽՀԱՏՈՒՑՄԱՆՆ ՈՒՂՂՎԱԾ ԲՆԱՊԱՀՊԱՆԱԿԱՆ ՄԻՋՈՑԱՌՈՒՄՆԵՐԻ ԾՐԱԳԻՐ

Շինարարական աշխատանքները պետք է կատարել պահպանելով պետ. նորմերը, կանոնները, ստանդարտները, ինչպես նաև նախագծի տեխնիկական պայմանները: Բոլոր տիպի թաքնված աշխատանքների համար պետք է կազմել թաքնված ախատանքների ակտ տեխնիկական հսկողություն իրականացնող մարմնի կողմից հաստատված:

Շին. հրապարակը կազմակերպելիս ղեկավարվել քաղաքաշինության, տեխնիկական և հրդեհային անվտանգության տեսչական մարմնի կողմից հաստատված դրույթներով, շին. հրապարակի հակահրդեհային անվտանգության պատասխանատվությունը կրում է անմիջապես շինարարության ղեկավարը կամ նրան փոխարինող անձը:

Երեկոյան ժամերին դադարեցնել աղմկոտ աշխատանքների կատարումը:

5.6 Ռիսկերի գնահատում

Ներկայացվող գործունեության իրականացման ժամանակ շրջակա միջավայրի վրա ազդեցությունները հիմնականում կապված են՝

- փորման բեռնման աշխատանքների,
- հողային զանգվածների տեղափոխման,
- շինարարական տեխնիկայի շահագործման,

Թվարկված աշխատանքների ազդեցությունը նվազեցնելու նպատակով նախատեսված են բնապահպանական միջոցառումներ, որոնք ներառված են բնապահպանական կառավարման պլանում:

Սույն հայտում բերված են հիմնական բնապահպանական միջոցառումները ըստ ազդեցության ուղղությունների:

5.7 Արտանետումների աղբյուրները

Ներկայացվող աշխատանքների կատարման ընթացքում հիմնական ռիսկերը կապված են արտանետումների հետ, որոնց ցանկը բերված է ստորև՝

- փոշու արտանետումներ հիմքերի փորման ընթացքում
- դիզելային վառելիքի արտանետումներ /CO, CH, NOx, SO₂, ՑՈՄ, ՊՄ/ շինարարական տեխնիկայի շահագործման ժամանակ:

5.8 Բնապահպանական միջոցառումների ընդհանուր նկարագրություն

5.8.1 Մթնոլորտային օդ

Օդային ավազանը աղտոտումից պահպանելու համար նախատեսված են՝

- 1) ցանկապատել շինարարական հրապարակները, շենքերը և շինությունները ծածկել շինարարությանը համապատասխան բարձրությամբ անթափանց թաղանթով.

2) շինարարական հրապարակից դուրս եկող տրանսպորտային միջոցների անվադողերը լվանալ:

3) ավազը, ցեմենտը, գաջը, խիճը, այլ սորուն նյութերը, հողային զանգվածները, ինչպես նաև շինարարական աղբը տեղափոխել փոշու համար անթափանց ծածկոցներով ծածկված տրանսպորտային միջոցներով:

4) օդի դրական ջերմաստիճանի դեպքում շինարարական հրապարակը օրվա ընթացքում պարբերաբար ջրել՝ բացառելով կեղտաջրերի թափանցումը շինարարական հրապարակի սահմաններից դուրս: Շինհրապարակի ջրցանի համար կօգտագործվեն լավագույն հասանելի տեխնոլոգիաների և աղտոտող նյութերի արտանետումները փոշենստեցնող (փոշեզսպող) թնդանոթ սարքավորումները:

5) հղկման աշխատանքներ կատարելիս օգտագործել փոշու արտանետումը բացառող սարքեր և տեխնոլոգիաներ:

6) ավազը, ցեմենտը, գաջը, խիճը, այլ սորուն նյութերը, հողային զանգվածները, ինչպես նաև շինարարական աղբը պահեստավորել փակ տարածքներում կամ ծածկել անթափանց թաղանթներով:

7) շինարարական աղբը տեղափոխել դրանց հեռացման համար հատուկ հատկացված վայրեր և հատուկ սահմանված երթուղով:

8) պարբերաբար ստուգել շինարարական տեխնիկայի և փոխադրամիջոցների տեխնիկական վիճակը և իրականացնել կարգադրում:

9) շինարարության ողջ ընթացքում Կառուցապատողը շինարարական հրապարակի տարածքում կապահովի օդի որակի մոնիթորինգի սարքավորումների առկայությունը՝ առցանց հարթակի հասանելիությամբ, համայնքի կողմից տվյալների ստուգաչափման հնարավորությամբ, որի տեխնիկական չափորոշիչները և հասանելիության պայմանները սահմանվում են Երևանի քաղաքապետի որոշմամբ:

5.8.2 Ջրային ռեսուրսներ

Ջրային ռեսուրսների արդյունավետ օգտագործման նպատակով նախատեսվել են հետևյալ միջոցառումները:

- ջրցանի ծավալները հաշվարկվում են այնպես, որ չառաջանան մակերևութային հոսքեր և ջուրը բավականացնի միայն փոշենստեցման համար,
- տարածքի հոսքերը կմիավորվեն մեկ բակային ցանցում և կմիացվեն սելավային ջրացանցին:
- անձրևվների ժամանակ առաջացող շինարարական հոսքաջրերը կուղորդվեն պարզարան: Անձրևաջրերի նստեցման պարզարանը գտնվում է շինարարական հրապարակին կից, իրենից ներկայացնում է պլաստմասե 25խմ ծավալով տարողություն, որի ծավալը ընտրվել է հաշվի առնելով, որ շինարարական աշխատանքները միաժամանակ կիրականացվեն 500քմ մակերեսով տարածքի վրա: Պարզարանում տեղի է ունենում մեխանիկական նստեցում, պարզեցված ջուրը կօգտագործվի տարածքի ջրցանման համար, իսկ փոքր քանակներով նստվածքը կհեռացվի որպես շինաղբ:

5.8.3 Հողային ռեսուրսներ

Հողային ռեսուրսների պահպանության համար նախատեսվում են.

- Շինարարական սարքավորումներից նավթանյութերի արտահոսքի հավանականությունը նվազեցնելու նպատակով, անհրաժեշտ է, որ այդ տարածքներում ապահովվի սարքավորումների և մեքենաների պատշաճ տեխնիկական վիճակ:
- Այն հատվածներում, որոնք նախատեսված են շինարարական տեխնիկայի տեխնիկական սպասարկման և կայանման համար պետք է տեղադրել ավագ կամ մանրախիճ: Այն դեպքերում, երբ մեքենաներից և սարքավորումներից կլինի վառելիքի և/կամ քայուղերի արտահոսք, ապա պետք է փոված ավագը կամ մանրախիճը տեղափոխել համապատասխան աղբավայր և այն փոխարինել նորով:
- աշխատանքների ավարտից հետո կմաքրվեն բոլոր տարածքները և առաջացած թափոնները կտեղափոխվեն ինքնակառավարման մարմնի կողմից հատկացված աղբավայր,
- տարածքը կբարեկարգվի և կմաքրվի շինադրից:
- Հողի բերրի շերտը պահպանելու նպատակով նախատեսվում է առաջնորդվել ՀՀ կառավարության 08.09.2011թ.-ի թիվ 1396-Ն որոշմամբ հաստատված Հողի բերրի շերտի օգտագործման կարգով և 02.12.2017թ.-ի թիվ N404 որոշմամբ, մասնավորապես նախատեսել հետևյալ միջոցառումները.
 - Հողի բերրի շերտը հանել և պահպանել ծածկված վիճակում՝ բացառելով շինարարական աշխատանքների հետևանքով դրա աղտոտումը:
 - Հողային աշխատանքների կատարման ընթացքում չօգտագործված հողի հանված բերրի շերտն անմիջապես դարսվում է լայնակույտերով:
 - Լայնակույտերի բարձրությունը և ձևը պետք է բացառի հողատարման գործընթացների զարգացումը:
 - Եթե հողի հանված բերրի շերտը նախատեսվում է պահել 2 տարին գերազանցող ժամկետով, ապա, ողողումը և հողմատարումը կանխելու համար, լայնակույտերի մակերևույթն ու թեքությունները ամրացվում են խոտացանքով կամ այլ եղանակներով: Թույլատրվում է լայնակույտի թեքությունների վրա ցանքսը կատարել հիդրոտեղանակներով:
 - Հողի հանված բերրի շերտը լայնակույտերում կարող է պահվել մինչև 20 տարի:
 - Լայնակույտերը տեղադրվում են գյուղատնտեսության համար ոչ պիտանի տեղամասերում կամ ցածր արդյունավետություն ունեցող հանդակներում՝ բացառելով լայնակույտերի ջրածածկումը, աղակալումը, արդյունաբերական թափոններով և կոշտ առարկաներով, քարերով, խճով, ճալաքարով ու շինարարական աղբով աղտոտումը:

5.8.4 Արտակարգ իրավիճակների պատրաստվածությունը

Շինարարական աշխատանքների ընթացքում հնարավոր արտակարգ իրավիճակներն են՝

- Հրդեհի առաջացումը
- Հեղուկ նյութերի արտահոսքը
- Աշխատողների վնասվածքները
- Շահագործվող տեխնիկայի հետ վթարները:

Արտակարգ իրավիճակներին արագ արձագանքելու համար նախատեսված են հետևյալ միջոցառումները՝

- Մինչ աշխատանքների սկիզբը ոլոր աշխատողները, այդ թվում նաև վարորդները, անցնում են հրահանգավորում ըստ աշխատանքի անվտանգության կանոնների: Հրահանգավորումը իրականացնում է աշխատանքների ղեկավարը:

- Մինչ աշխատանքների սկիզբը շինարարական հարթակը և տրանսպորտային միջոցները հազեցվում են հրդեհաշիջման առաջնային միջոցներով ու դեղարկողիկով, իսկ աշխատողներն անցնում են դրանց ճիշտ օգտագործմանն, ինչպես նաև առաջին բուժօգնության ցուցաբերմանն ուղղված հրահանգավորում:

- Հեղուկ նյութերը տեղափոխվելու են շինարարական հարթակ օգտագործումից առաջ և պահվելու են հատուկ տակդիրների վրա՝ հնարավոր արտահոսքերը բացառելու համար:

- Բոլոր աշխատողներին տրվելու են անհատական պաշտպանության միջոցներ: Հնարավոր վնասվածքների դեպքում տուժածին կցուցաբերեն առաջին բուժօգնության, ապա, անհրաժեշտության դեպքում, կտեղափոխվի քաղաքի մոտակա բժշկական հաստատությունը:

Ըստ նախնական գնահատման, ապահովելով նշված միջոցառումների պատշաճ մակարդակով իրականացումը, կարելի է արտակարգ իրավիճակների ռիսկը հասցնել նվազագույնի, իսկ առաջացման դեպքում արագ և արդյունավետ հակազդել դրանց:

5.8.5 Հակահրդեհային միջոցառումներ

ա) մշտապես իրականացնել շինարարական հրապարակի, բաց պահեստների հակահրդեհային միջտարածությունների ժամանակին մաքրում հրդեհավտանգ թափոններից և աղբից, քանի որ հակահրդեհային միջտարածությունները չեն կարող օգտագործվել նյութերի, սարքավորումների, տարաների պահեստավորման, ավտոտրանսպորտային տեխնիկայի կայանման համար,

բ) հրդեհաշիջման համար նախատեսված ջրաղբյուրների ճանապարհները և անցումները պետք է միշտ ազատ լինեն, շինարարության ընթացքում ճանապարհների փակման դեպքում, ջրային աղբյուրներին մոտենալու կամ այդ հատվածով անցնելու նպատակով տեղադրել շրջանցման ուղղությունը ցույց տվող ցուցանակներ,

գ) շինարարական աշխատանքների տեղամասերում տեղադրել հրդեհաշիջման սկզբնական միջոցներ, փակցնել հակահրդեհային անվտանգության պաստառներ, հրդեհների մասին ուղեցույց-հիշեցումներ և այլն:

դ) անբարենպաստ օդերևութաբանական պայմանների ժամանակ թույլ չտալ շինարարական տեխնիկայի գերբեռնված աշխատանք, խստորեն հետևել տեխնոլոգիայի ընթացակարգին, անդորրի պայմաններում դադարեցնել շինարարական տեխնիկայի աշխատանքը:

5.8.6 Աղմուկ և թրթռում

Աշխատատեղերում աղմուկի և թրթռումների մակարդակը պետք է համապատասխանի ՀՀ օրենսդրական նորմերին և մակարդակներիչափագրումներ կիրականացվեն ազդակակիր անձանց համապատասխան բողոքի դեպքում:

Աղմուկի մակարդակը նվազեցնելու համար նախատեսվում է՝

- խուսափել շինարարական գործողություններից, մեքենաների և սարքավորումների կայանելուց զգայուն ազդակակիրների հարևանությամբ, ինչպիսիք են մասնավոր բնակելի տները, փոքր բիզնեսի կետերը, այլ հասարակական շենքերը;
- Աղմկահարույց աշխատանքներն հնարավորինս իրականացնել օրվա ցերեկային ժամերին:
- շինարարական աշխատանքները և տրանսպորտի տեղաշարժը կազմակերպել ցերեկային ժամերին,
- շինարարական աշխատանքներում ներգրավել ժամանակակից աղմուկի առաջացման ցածր ցուցանիշներ ունեցող տեխնիկական միջոցներ, ինչպես նաև դրանք շահագործել տեխնիկական նորմալ վիճակում:
- պարբերաար ստուգել և կարգաբերել տեխնիկական միջոցների և ավտոտրանսպորտի շարժիչները, բացառել անսարք վիճակում գտնվող մեքենաների օգտագործումը
- շինարարական տեխնիկական միջոցների ընտրության ժամանակ հատուկ ուշադրություն դարձնել դրանց աղմուկի մակարդակին:
- Բոլոր մեքենաները պետք է ապահովված լինեն համապատասխան խլացուցիչներով:

5.8.7 Թափոնների կառավարում

Միջնակարգ դպրոցի կառուցման ընթացքում թափոնների ճիշտ կառավարման համար կարևոր են հետևյալ միջոցառումների իրականացումը.

- Թափոնների հավաքման վայրերը և հեռացման ուղիները պետք է նախապես որոշված լինեն շինարարության արդյունքում գոյացող թափոնների բոլոր հիմնական տեսակների համար:
- Շինարարական աղբը պետք է պատշաճ կերպով հավաքվի և հեռացվի արտոնագիր ունեցող աղբահավաքների կողմից
- Հնարավորության դեպքում կապալառուն կարող է պիտանի թափոնները կրկնակի օգտագործել
- Անհրաժեշտ է մշակել և իրականացնել վտանգավոր նյութերի հետ անվտանգ կերպով վարվելու և պահեստավորելու ընթացակարգերը;
- Անհրաժեշտ է նշանակել արտակարգ իրավիճակների համար պատասխանատու անձ, ով մշտապես ներկա կգտնվի շին. հրապարակում;

➤ Վտանգավոր Արտահոսքերի դեպքում, անմիջապես կլանիչ նյութով պետք է մաքրել առաջացած հետքերը

Միջնակարգ դպրոցի կառուցման ընթացքում առաջացող շինարարական աղբն ամբողջությամբ տեղափոխվելու է տեղական ինքնակառավարման մարմինների կողմից հատկացված վայր:

5.8.8 Տարածքի Բարեկարգում կանաչապատում

Նախագծով նախատեսված շինարարական աշխատանքների ավարտից հետո կառուցապատումից ազատ տարածքը Բարեկարգել և կանաչապատել:

Կանաչապատման աշխատանքներն կիրականացվեն ՀՀ կառավարության 08.02.2018 թվականի N 108-Ն որոշման պահանջների համապատասխան:

Այն տեղամասերում, որոնք ենթակա են հնարավոր ազդեցության, տնկված ծառափուտային բուսականության բարձր աճը և կպչողականությունն ապահովելու նպատակով նախատեսվում է իրականացնել մոնիթորինգ:

Բոլոր բնապահպանական միջոցառումները ներառված են շինարարության նախահաշվի մեջ և կիրականացվեն շինարարական կազմակերպության կողմից:

5.8.9 Էներգախնայողության միջոցառումներ

Էներգախնայողության նպատակով շենքում նախատեսված են հետևյալ միջոցառումները

- Արտաքին կոնստրուկցիաների ջերմամեկուսացում.
- Բարձր թերմիկ դիմադրությամբ և արևաթափանցելիության փոքր տոկոս ունեցող պատուհաններ
- Օդատարների ջերմամեկուսացում ժամանակակից ջերմամեկուսիչ նյութերով.
- Ջերմային կորուստների նվազեցման նպատակով խողովակաշարերի և օդատարների համար կիրառվում են բարձր արդյունավետության ջերմամեկուսիչներ
- Օդորակման բարձր արդյունավետության համակարգի կիրառում
- Օդափոխության համակարգում բարձր արդյունավետությամբ ղեկավարվող ջերմափոխանակիչների կիրառում
- Տաք ջրի պատրաստման համար նախատեսված արևային ճնշումային ջրատաքացուցիչների կիրառում

6 ՄՇՏԱԴԻՏԱՐԿՈՒՄՆԵՐԻ ԻՐԱԿԱՆԱՑՄԱՆ ՊԼԱՆ

Միջնակարգ դպրոցի շինարարական աշխատանքների իրականացման ընթացքում նախատեսվում է իրականացնել շրջակա միջավայրի վրա բացասական ազդեցության կանխարգելման/մեղմացմանն ուղղված հետևյալ մշտադիտարկումները.

1. Մթնոլորտային օդ կատարվող աղտոտող նյութերի (փոշի, CO, NOx և այլն) արտանետումների որակական և քանակական պարամետրերի պարբերական չափումներ, երեք ամիսը մեկ հաճախականությամբ

2. Փոշենատեցման նպատակով նախատեսվում է իրականացնել տարածքի ջրցանում տարվա շոգ և չոր եղանակներին, օրեկան 2-3 անգամ:
3. Օգտագործված մեքենայական յուղերով ու քսայուղերով հողերի հնարավոր աղտոտումից խուսափելու նպատակով հողերի աղտոտվածության մշտադիտարկումներ՝ երեք ամիսը մեկ հաճախականությամբ
4. Աղմուկի և թրթռումների մշտադիտարկումներ՝ երեք ամիսը մեկ հաճախականությամբ

Բնապահպանական միջոցառումների համար նախատեսվում է տարեկան մասնահանել 350 հազ. դրամ, ամբողջ շինարարության ընթացքում 700 հազ. դրամ:

Շինարարական աշխատանքների ընթացքում կիրականացվեն մշտադիտարկումներ ուղղված շինհրապարակի որակի, բանվորական հագուստի կուլտուրայի, անվտանգության կանոնների պահպանման:

ԲՆԱՊԱՀՊԱՆԱԿԱՆ ՌԻՍԿԵՐԸ ՄԵՂՄԱՑՆՈՂ ՄԻՋՈՑԱՌՈՒՄՆԵՐԻ ԾՐԱԳԻՐ

ԱՇԽԱՏԱՆՔՆԵՐ	ՊԱՐԱՄԵՏՐԵՐ	ՄԵՂՄԱՑՆՈՂ ՄԻՋՈՑԱՌՈՒՄՆԵՐԻ ՍՏՈՒԳԱԹԵՐԹԻԿ
Ընդհանուր դրույթներ	Նախագգուշացումներ և աշխատողների անվտանգություն	<p>(a) Շինարարության և շրջակա միջավայրի անվտանգությունը վերահսկող մարմինները և համայնքը պետք է նախագգուշացված լինեն սպասվող գործընթացների վերաբերյալ</p> <p>(b) Շինարարության համար անհրաժեշտ բոլոր պահանջվող թույլտվությունները ձեռք են բերվել</p> <p>(c) Կապալառուն պաշտոնապես համաձայնել է, որ աշխատանքները կիրականացվեն ապահով և կարգապահ՝ նվազագույնի հասցնելով ազդեցությունը հարևան տնտեսությունների և շրջակա միջավայրի վրա:</p> <p>(d) Աշխատողների անհատական պաշտպանության միջոցները պետք է համապատասխանեն ՀՀ օրենսդրությամբ սահմանված չափանիշներին (մշտապես սաղավարտների կիրառում, անհրաժեշտության դեպքում դիմակներ և պաշտպանիչ ակնոցներ, պաշտպանիչ հագուստ և կոշիկներ)</p> <p>(e) Շինհրապարակում տեղադրվող համապատասխան տեղեկատվական վահանակները աշխատողներին կիրազեկեն հիմնական կանոնների և նորմերի վերաբերյալ:</p>
Շինարարական աշխատանքներ	Օդի որակ	<p>(f) ցանկապատել շինարարական հրապարակները, շենքերը և շինությունները ծածկել շինարարությանը համապատասխան բարձրությամբ անթափանց թաղանթով.</p> <p>(g) շինարարական հրապարակից դուրս եկող տրանսպորտային միջոցների անվաղողերը լվանալ.</p> <p>(h) ավազը, ցեմենտը, գաջը, խիճը, այլ սորուն նյութերը, հողային զանգվածները, ինչպես նաև շինարարական աղբը տեղափոխել փոշու համար անթափանց ծածկոցներով ծածկված տրանսպորտային միջոցներով.</p> <p>(i) օդի դրական ջերմաստիճանի դեպքում շինարարական հրապարակը օրվա ընթացքում պարբերաբար ջրել՝ բացառելով կեղտաջրերի թափանցումը շինարարական հրապարակի սահմաններից դուրս. Շինհրապարակի ջրցանի համար կօգտագործվեն լավագույն հասանելի տեխնոլոգիաների և աղտոտող նյութերի արտանետումները փոշենատեցնող (փոշեզսպող) թնդանոթ սարքավորումները.</p> <p>(j) հղկման աշխատանքներ կատարելիս օգտագործել փոշու արտանետումը բացառող սարքեր և տեխնոլոգիաներ.</p> <p>(k) ավազը, ցեմենտը, գաջը, խիճը, այլ սորուն նյութերը, հողային զանգվածները, ինչպես նաև շինարարական աղբը պահեստավորել փակ տարածքներում կամ ծածկել անթափանց թաղանթներով.</p> <p>(l) շինարարական աղբը տեղափոխել դրանց հեռացման համար հատուկ հատկացված վայրեր և հատուկ սահմանված երթուղով:</p> <p>(m) պարբերաբար ստուգել շինարարական տեխնիկայի և փոխադրամիջոցների տեխնիկական վիճակը և իրականացնել կարգադրում:</p> <p>(n) շինարարության ողջ ընթացքում Կառուցապատողը շինարարական հրապարակի տարածքում կապահովի օդի որակի մոնիթորինգի սարքավորումների առկայությունը՝ առցանց հարթակի հասանելիությամբ, համայնքի կողմից տվյալների ստուգաչափման հնարավորությամբ, որի տեխնիկական չափորոշիչները և հասանելիության պայմանները սահմանվում են Երևանի քաղաքապետի որոշմամբ:</p>

	Աղմուկ և թոթոռուն	<p>(a) Շինարարական աշխատանքներից գոյացած աղմուկը կսամանափակվի թույլատրված ժամերի միջակայքում</p> <p>(b) Շինարարական աշխատանքների ընթացքում շարժիչների, օդի կոմպրեսորների և էլեկտրականությամբ սնվող սարքերը պետք է ծածկվեն:</p> <p>(c) Աշխատատեղերում աղմուկի և թոթոռումների մակարդակը պետք է համապատասխանի ՀՀ օրենսդրական նորմերին և մակարդակներիչափագրումներ կիրականացվեն ազդակակիր անձանց համապատասխան բողոքի դեպքում</p> <p>(d) Անհրաժեշտ է խուսափել շինարարական գործողություններից, մեքենաների և սարքավորումների կայանելուց զգայուն ազդակակիրների հարևանությամբ, ինչպիսիք են մասնավոր բնակելի տները, փոքր բիզնեսի կետերը, այլ հասարակական շենքերը,</p> <p>(e) Աղմկահարույց աշխատանքները անհրաժեշտ է հնարավորինս իրականացնել օրվա ցերեկային ժամերին,</p> <p>(f) Բոլոր մեքենաները պետք է ապահովված լինեն համապատասխան խլացուցիչներով:</p> <p>(g) Անհրաժեշտ է բացառել անսարք վիճակում գտնվող մեքենաների օգտագործումը;</p>
	Թափոնների կառավարում	<p>(a) Թափոնների հավաքման վայրերը և հեռացման ուղիները պետք է նախապես որոշված լինեն շինարարության արդյունքում գոյացող թափոնների բոլոր հիմնական տեսակների համար:</p> <p>(b) Շինարարության արդյունքում գոյացող թափոնները պետք տարանջատվեն ընդհանուր աղբից և կենցաղային թափոններից դեռ շինհրապարակում և ըստ առաջացման տեղափոխվեն հատուկ հատկացված աղբավայր:</p> <p>(c) Շինարարական աղբը պետք է պատշաճ կերպով հավաքվի և հեռացվի արտոնագիր ունեցող աղբահավաքների կողմից</p> <p>(d) Թափոնների հեռացման վերաբերյալ գրառումներ պետք է կատարվեն որպես ապացույց, որ թափոնների կառավարումը կատարվում է պատշաճ կերպով, նախատեսվածին համաձայն</p> <p>(e) Հնարավորության դեպքում կապալառուն կարող է պիտանի թափոնները բազմանվազ օգտագործել</p>
Կեղտաջրերի հեռացում	Ջրի որակ	<p>(a) Շինարարական անձնակազմը կօգտվի շինհրապարակում տեղադրվող բիոզուգարաններց, որոնք շինաշխատանքների ավարտից հետո կապամոնտաժվեն</p> <p>(b) տրանսպորտային միջոցները և սարքավորումները պետք է լվացվեն շինհրապարակից դուրս , համայնքում գործող մասնագիտացված կետերում:</p> <p>(c) ջրցանի ծավալները հաշվարկվում են այնպես, որ չառաջանան մակերևութային հոսքեր և ջուրը բավականացնի միայն փոշենստեցման համար,</p> <p>(d) անձրևվների ժամանակ առաջացող շինարարական հոսքաջրերը կուղորդվեն պարզարան: Անձրևաջրերի նստեցման պարզարանը գտնվում է շինարարական հրապարակում, իրենից ներկայացնում է պլաստմասե տարողություն, որի ծավալը ընտրվել է հաշվի առնելով, որ շինարարական աշխատանքները միաժամանակ կիրականացվեն 500քմ մակերեսով տարածքի վրա: Պարզարանում տեղի է ունենում մեխանիկական նստեցում, պարզեցված ջուրը կօգտագործվի տարածքի ջրցանման համար, իսկ փոքր քանակներով նստվածքը կհեռացվի որպես շինաղբ:</p>

<p>Հետիոտների և երթևեկության ապահովություն</p>	<p>Շինարարական աշխատանքների հետևանքով հետիոտներին կամ հանրային տրանսպորտին սպառնացող ուղղակի կամ անուղղակի վտանգներ</p>	<p>(e) Շինարարության ազգային նորմերի համաձայն կապալառուն պետք է ապահովի պատշաճ անվտանգություն և շինարարությանն առնչվող երթևեկության կարգավորում, ինչը ներառում է, բայց չի սահմանափակվում հետևյալով.</p> <p>(f) պարզ տեսանելի ցուցանակներ, զգուշացնող նշաններ շինհրապարակում հանրությանը պոտենցյալ վտանգների մասին նախազգուշացնելու համար, պետք է առկա լինեն պատնեշներ և շրջանցող ուղիներ</p> <p>(g) Անձնակազմի կրթման համակարգ և երթևեկության կառավարման համակարգ, հատկապես՝ շինհրապարակ մուտք գործելու և հարակից տարածքում ծանր տրանսպորտի համար: Հետիոտների համար անվտանգ անցումներ երթևեկության զոնայում:</p> <p>(h) Համապատասխանեցնել աշխատանքային ժամերը երթևեկության ակտիվության հետ, խուսափել ակտիվ երթևեկությունից՝ մարդկանց ակտիվ տեղաշարժի ժամերին:</p> <p>(i) Երթևեկության ակտիվ կառավարում շինհրապարակում փորձված և երևացող անձնակազմի կողմից, եթե վերջինս անհրաժեշտ է մարդկանց ապահով և հարմար անցուղարձի համար.</p> <p>(j) Պետք է ապահովվի ապահով և շարունակական մոտեցում դեպի գործող գրասենյակային շինությունները, խանութները և բնակելի շինությունները շինարարական աշխատանքների ընթացքում</p>
<p>Տարածքի բարեկարգում/ կանաչապատում</p>		<p>(k) կատարել կանաչապատ-ման/բարեկարգման աշխատանքները՝ համաձայն նախագծի բարեկարգման պլանների;</p> <p>(l) ձեռնարկել տնկված թփերի և խոտածածկի պահպանումը և մոնիտորինգը՝ բուսականության բարձր աճն ապահովելու համար</p>
<p>Թափոնների կառավարում</p>	<p>Շին աղբի տեղադրում անհամապատասխան վայրերում;</p> <p>Վառելիքի, յուղի կամ այլ թունավոր նյութերի արտահոսքի պատճառով</p> <p>հնարավոր է վտանգավոր նյութերի թափանցում հողի մեջ</p>	<p>(m) Թափոնների հավաքման վայրերը և հեռացման ուղիները պետք է նախապես որոշված լինեն շինարարության արդյունքում գոյացող թափոնների բոլոր հիմնական տեսակների համար:</p> <p>(n) շինարարության արդյունքում գոյացող թափոնները պետք տարանջատվեն ընդհանուր աղբից և կենցաղային թափոններից դեռ շինհրապարակում և ըստ առաջացման տեղափոխվեն հատուկ հատկացված աղբավայր:</p> <p>(o) Շինարարական աղբը պետք է պատշաճ կերպով հավաքվի և հեռացվի արտոնագիր ունեցող աղբահավաքների կողմից</p> <p>(p) Թափոնների հեռացման վերաբերյալ գրառումներ պետք է կատարվեն որպես ապացույց, որ թափոնների կառավարումը կատարվում է պատշաճ կերպով, նախատեսվածին համաձայն</p> <p>(q) Հնարավորության դեպքում կապալառուն կարող է պիտանի թափոնները կրկնակի օգտագործել</p> <p>(r) Անհրաժեշտ է մշակել և իրականացնել վտանգավոր նյութերի հետ անվտանգ կերպով</p> <p>(s) վարվելու և պահեստավորելու ընթացակարգերը</p> <p>(t) Անհրաժեշտ է նշանակել արտակարգ իրավիճակների համար պատասխանատու անձ, ով մշտապես ներկա կգտնվի շին. հրապարակում;</p> <p>(u) Արտահոսքերի դեպքում, անմիջապես կլանիչ նյութով պետք է մաքրել առաջացած հետքերը</p> <p>(v) հողի հնարավոր աղտոտումը կանխելու համար;</p>

ՄՈՆԻԹՈՐԻՆԳԻ /ՄՇՏԱՂԻՏԱՐԿՄԱՆ/ ՊԼԱՆ

Գործողություն	Նվազեցնող միջոցառումներ	Որտեղ իրականացնել	Ինչպես իրականացնել	Ժամանակամիջոց	Կատարող
Շինանյութերի մատակարարում	Շինանյութերի գնում արտոնագրված մատակարարներից	Մատակակարի հիմնարկում կամ պահեստում	Փաստաթղթերի ստուգում	Մատակարարման պայմանագրերը կնքելու ընթացքում	Կապալառու
Օդի որակի հսկում	<ul style="list-style-type: none"> - ցանկապատել շինարարական հրապարակները, շենքերը և շինությունները ծածկել շինարարությանը համապատասխան բարձրությամբ անթափանց թաղանթով. - շինարարական հրապարակից դուրս եկող տրանսպորտային միջոցների անվաղողերը լվանալ. - ավազը, ցեմենտը, գաջը, խիճը, այլ սորուն նյութերը, հողային զանգվածները, ինչպես նաև շինարարական աղբը տեղափոխել փոշու համար անթափանց ծածկոցներով ծածկված տրանսպորտային միջոցներով. - օդի դրական ջերմաստիճանի դեպքում շինարարական հրապարակը օրվա ընթացքում պարբերաբար ջրել՝ բացառելով կեղտաջրերի թափանցումը շինարարական հրապարակի սահմաններից դուրս. Շինհրապարակի ջրցանի համար կօգտագործվեն լավագույն 	Շինհրապարակ	Գործընթացների գործունեության ստուգում, արտանետումների որակական և քանակական պարամետրերի պարբերական չափումներ, երեք ամիսը մեկ հաճախականությամբ	Աշխատանքային ժամերին և դրանցից դուրս անսպասելի ստուգումների իրականացում	Կապալառու, քաղաքապետարանի վերահսկողություն

	<p>հասանելի տեխնոլոգիաների և աղտոտող նյութերի արտանետումները փոշենստեցնող (փոշեզսպող) թնդանոթ սարքավորումները.</p> <ul style="list-style-type: none"> - հղկման աշխատանքներ կատարելիս օգտագործել փոշու արտանետումը բացառող սարքեր և տեխնոլոգիաներ. - ավազը, ցեմենտը, գաջը, խիճը, այլ սորուն նյութերը, հողային զանգվածները, ինչպես նաև շինարարական աղբը պահեստավորել փակ տարածքներում կամ ծածկել անթափանց թաղանթներով. - շինարարական աղբը տեղափոխել դրանց հեռացման համար հատուկ հատկացված վայրեր և հատուկ սահմանված երթուղով: - պարբերապար ստուգել շինարարական տեխնիկայի և փոխադրամիջոցների տեխնիկական վիճակը և իրականացնել կարգադրում: - շինարարության ողջ ընթացքում Կառուցապատողը շինարարական հրապարակի տարածքում կապահովի օդի որակի մոնիթորինգի սարքավորումների առկայությունը՝ առցանց հարթակի հասանելիությամբ, համայնքի կողմից տվյալների ստուգաչափման հնարավորությամբ, որի 				
--	--	--	--	--	--

	տեխնիկական չափորոշիչները և հասանելիության պայմանները սահմանվում են Երևանի քաղաքապետի որոշմամբ:				
Շինանյութերի և թափոնների տեղափոխում Շինարարական տեխնիկայի տեղաշարժ	<ul style="list-style-type: none"> - Մեքենաների և տեխնիկայի համապատասխան տեխնիկական վիճակի ապահովում - Բեռնատարերի բեռնվածության սահմանափակում հերթականության ապահովմամբ - Տեղափոխումների ժամանակացույցի և երթուղիների պահպանում 	<ul style="list-style-type: none"> - Շինհրապարակ - Շինանյութերի և աղբի տեղափոխման երթուղիներ 	Շինհրապարակ տանող ճանապարհների ստուգում	Աշխատանքային ժամերին և դրանցից դուրս անսպասելի ստուգումների իրականացում	Կապալառու
Աղմուկի մակարդակի հսկում	<ul style="list-style-type: none"> - Շինարարական աշխատանքներից գոյացած աղմուկը կսամանափակվի թույլատրված ժամերի միջակայքում - Շինարարական աշխատանքների ընթացքում շարժիչների, օդի կոմպրեսորների և էլեկտրականությամբ սնվող սարքերը պետք է ծածկվեն: - Աշխատատեղերում աղմուկի և թրթռումների մակարդակը պետք է համապատասխանի ՀՀ օրենսդրական նորմերին և մակարդակներիչափագրումներ կիրականացվեն ազդակակիր անձանց համապատասխան բողոքի դեպքում - Անհրաժեշտ է խուսափել շինարարական գործողություններից, մեքենաների և սարքավորումների կայանելուց զգայուն ազդակակիրների հարևանությամբ, ինչպիսիք են մասնավոր բնակելի տները, փոքր բիզնեսի կետերը, այլ հասարակական շենքերը, - Աղմկահարույց աշխատանքները անհրաժեշտ է հնարավորինս իրականացնել օրվա ցերեկային ժամերին, 	Շինհրապարակ	Գործընթացների գործունեության ստուգում, աղմուկի մակարդակի պարբերական չափումներ, երեք ամիսը մեկ հաճախականությամբ	Աշխատանքային ժամերին և դրանցից դուրս անսպասելի ստուգումների իրականացում	Կապալառու, քաղաքապետարանի վերահսկողություն

	<ul style="list-style-type: none"> - Բոլոր մեքենաները պետք է ապահովված լինեն համապատասխան խլացուցիչներով: - Անհարաժեշտ է բացառել անսարք վիճակում գտնվող մեքենաների օգտագործումը; 				
Շինարարական տեխնիկայի շահագործում տեղամասում	<ul style="list-style-type: none"> - Մեքենաների և տեխնիկայի լվացումը պետք է կատարվի շինհրապարակից դուրս , համայնքում գործող մասնագիտացված կետերում - Տեխնիկական միջոցների վառելիքի լիցքավորումը և յուղումը պետք է իրականացվի շինհրապարակից դուրս լցակայաններում կամ սպասարկման կետերում 	Մասնագիտացված ընկերություն	Գործընթացների գործունեության ստուգում	Մեխանիզմների շահագործման ընթացքում	Կապալառու
Հողային աշխատանքներ	- Հանված հողերը հեռացվում են համայնքի կողմից հատկացված վայր	Շինհրապարակ	Գործընթացների ստուգում	Հողային աշխատանքների ընթացքում	Կապալառու
Իներտ շինանյութերի գնում	- Շինանյութերի գնում վստահելի մատակարարներից	Իներտ նյութերի պահեստ	Փաստաթղթերի ստուգում Գործընթացների ստուգում	Մատակարարման ընթացքում	Կապալառու, մատակարար
Կենցաղային աղբի առաջացում	<ul style="list-style-type: none"> - Աղբամանների տեղադրում շինարարական հրապարակում - համայնքի թույլտվություն աղբի մշտական տեղակայման վերաբերյալ 	Շինհրապարակ	Արտաքին գնում	Շինարարության ողջ ընթացքում	Կապալառու, քաղաքապետարանի վերահսկողություն
Աշխատանքի անվտանգություն	<ul style="list-style-type: none"> - Անձնակազմի ապահովում արտահագուստով և անձնական պաշտպանիչ միջոցներով - Շինարարության կանոնների և անձնական պաշտպանության նորմերի խստիվ պահպանություն 	Շինհրապարակ	Ստուգման գործընթացներ	Աշխատանքների ողջ ընթացքում	Կապալառու, պատվիրատու

Տարածքի Կանաչապատում, բարեկարգում	Տեղանքին բնորոշ ծառաթփային բուսականության Թփերի և այլ բուսականության նորմալ աճ	Կառուցապատվող հողամաս	Կանաչապատման բոլոր տեղամասերը Արտաքին զննում	Շինարարության Ավարտին	Կապալառու
Վտանգավոր նյու- թերի և թափոնների կառավարում	վառելիքի, յուղերի և այլ թունավոր նյութերի պատահական կամ մշտապես տեղի ունեցող արտահոսքեր	Շինհրապարակ	Արտաքին զննում	Շինարարության ընթացքում	Կապալառու,

ՕԳՏԱԳՈՐԾՎԱԾ ԳՐԱԿԱՆՈՒԹՅԱՆ ՑԱՆԿ

1. Մթնոլորտային արտանետումների գույքագրման ձեռնարկ, ЕМЕП/ЕЕА, 2009:
2. СН 245-71. Санитарные нормы проектирования промышленных предприятий.
3. СНиП 1.02.01-85 Инструкция о составе, порядке разработки, согласования и утверждения проектно-сметной документации на строительство предприятий, зданий и сооружений.
4. СНиП 2.04.02-84. Водоснабжение. Наружные сети и сооружения.
5. Сборник методик по расчету выбросов в атмосферу загрязняющих веществ различными производствами, Госкомгидромет, Ленинград, 1986.
6. Инструкция о порядке рассмотрения, согласования и экспертизы воздухоохраных мероприятий и о выдаче разрешений на выброс загрязняющих веществ в атмосферу по проектным решениям, ОНД-84-Н.
7. Укрупненные нормы водопотребления и водоотведения для различных отраслей промышленности, Стройиздат, Москва, 1982г.
8. Временное методическое пособие по расчету выбросов от неорганизованных источников в промышленности строительных материалов, МИНПРОМСТРОЙ СССР, Москва 1984г.
9. Нормы расхода топлив и смазочных материалов на автомобильном транспорте.
10. Нормы расхода жидкого топлива для машин, эксплуатирующихся в предприятиях уборки городских территорий, санитарной очистки и ремонтно-строительном производстве.
11. "Բնապահպանական վճարների դրույքաչափերի մասին" ՀՀ օրենքը, ընդունված 2006 թվականի դեկտեմբերի 20-ին:
12. ՀՀ Կառավարության 2006 թվականի փետրվարի 2-ի "նակավայրերում մթնոլորտային օդն աղտոտող նյութերի սահմանային թույլատրելի խտությունների (կոնցենտրացիաների-ՍԹԿ) նորմատիվները հաստատելու մասին" թիվ 160-Ն որոշում:

ՀԱՎԵԼՎԱԾՆԵՐ



Հ Ա Յ Ա Ս Տ Ա Ն Ի Հ Ա Ն Ր Ա Պ Ե Տ ՈՒ Թ Յ ՈՒ Ն

Սյունիքի մարզ, Կապան համայնք
(մարզը, համայնքը)

ՆԱԽԱԳԾՄԱՆ ԹՈՒՅԼՏՎՈՒԹՅՈՒՆ

(ՃԱՐՏԱՐԱՊԵՏԱՀԱՏԱԿԱԳԾԱՅԻՆ ԱՌԱՋԱԴՐԱՆՔ)

N 135 « 16 » 08 2024թ.

Օրյեկտ **կրթահամալիրի կառուցում**
(օրյեկտի անվանումը, կառուցում, վերակառուցում, ուժեղացում, վերականգնում, և գործառնական նշանակության փոփոխություն)
բարձր դիսկալնության աստիճանի (IV կատեգորիայի) օրյեկտ
(հակիրճ բնորոշումը, հզորությունը)

Նախագիծ և աշխատանքային փաստաթղթեր փուլեր նախագծային փաստաթղթերի մշակման համար
(դիսկալնության աստիճանը (կատեգորիան), նախագծման փուլերը և այլն)

Գտնվելու վայրը **ՀՀ Սյունիքի մարզ, Կապան համայնք, Ծավ գյուղ, Ներքին Շիշկերտ թաղամաս, թիվ 52 հասցե, դպրոցի շենք, 09-048-0014-0026**
(մարզի, համայնքի, փողոցի անվանումները, շենքի համարը, հողամասի ծածկագիրը)

Կաղուցապատող **Հայաստանի տարածքային զարգացման հիմնադրամ՝ ի դեմս գործադիր տնօրեն Ա. Բաղինյանի, ք. Երևան Կ. Ուլենցու 31, հեռ 060501560**
(կազմակերպության անվանումը, գտնվելու վայրը, ֆիզիկական անձի անունը, ազգանունը, բնակության վայրը, հեռախոսահամարը, էլեկտրոնային հասցեն)

Առաջադրանքի տրամադրման հիմքը **հայտ, անշարժ գույքի նկատմամբ իրավունքների պետական գրանցման թիվ 25072013-09-0012 վկայական**
գույքի փոփոխման իրավունքը հաստատող անհրաժեշտ փաստաթղթերը/

Առաջադրանքի գործողության ժամկետը **3 տարի**
(N 1 հավելվածի 32-րդ կետին համապատասխան)

ՆԱԽԱԳԾՎՈՂ ՀՈՂԱՄԱՍԻ ԲՆՈՒԹԱԳԻՐԸ

(աստղանիշով (*) նշված դրույթների գրաֆիկական արտացոլումը տրամադրվում է կից ներկայացվող ամփոփ սխեմայով՝ Մ1:500)

1. Հողամասը գտնվում է **քնակավայրերի նշանակության հասարակական կառուցապատման հողերում**
(հողամասի դիրքը քաղաքաշինական միջավայրում, դրա նպատակային, և գործառնական նշանակությունը/)
2. (*) Հողամասի չափերը **0.54 հա**
(հողամասի սահմանները՝ կոորդինատային նշահարմամբ, մակերեսը հա/)
3. Հողամասի առկա վիճակը **կառուցապատված, քանդման ենթակա՝ դպրոց 1594,7 քառ.մ, փայտանոց 47 քառ.մ**
(ոեյինֆի բնութագրող շենքերի (այդ թվում՝ քանդման ենթակա) առկայությունը (օգտագործումը նշանակությունը, հարկայնությունը շինարարական նյութերը և այլն) կանաչապատումը, բարեկարգումը և այլն)
4. (*) Տրանսպորտային պայմանները **առկա է**
(ճանապարհների առկայությունը երկաթուղային տրանսպորտի մուտեցումները և այլն/)
5. (*) Ինժեներական ցանցեր և սարքավորումներ
(ջրամատակարարման, կոյուղու, գազամատակարարման, տաք ջրի մատակարարման, էլեկտրամատակարարման, էլեկտրոնային հաղորդակցության համակարգեր) **ջրամատակարարման, կոյուղու և ոռոգման ցանցեր**
(նախագծվող հողամասով կամ կից տարածքով անցնող ինժեներական ենթակառուցվածքները, այդ թվում՝ ստորգետնյա)
6. (*) Կից հողամասեր **անհատական քնակեյի տներ, կենցաղի տուն, զբաղեցված հողամասեր, ճանապարհ**
(կից հողօգտագործումների անվանումը և դրանց սահմանները համաձայն ներկայացված սխեմայի/)
7. Բնության հատուկ պահպանվող և (կամ) պատմամշակութային հուշարձանների տարածքների (պահպանական գոտիներ) **չկան**
(հուշարձանի անվանումը, կարգավիճակը և այլն/)

8. (*) Հատակագծային սահմանափակումներ

համաձայն ներկայացված սխեմայի

/տեղանքում գործող արտադրական սաշտույանսկող օբյեկտների, ինժեներատրանսպորտային ենթակառուցվածքների և այլ օբյեկտների նկատմամբ սահմանափակումները, այդ թվում սերվիտուտները/

ՆԱԽԱԳԾԱՅԻՆ ՊԱՀԱՆՋՆԵՐ

(աստղանիշով (*) նշված դրույթների գրաֆիկական արտացոլումը տրամադրվում է կից ներկայացվող ամփոփ սխեմայով՝ Մ1:500)

9. Ճարտարապետահատակագծային պահանջներ

մշակել նոր կրթահամալիրի՝ 144 աշակերտի համար միջնակարգ դպրոցի և 40 երեխայի համար մանկապարտեզի, կառուցման նախագիծ

/ելնելով Հայաստանի Հանրապետության օրենսդրության և նորմատիվատեխնիկական փաստաթղթերի պահանջներից, առկա քաղաքաշինական ծրագրային փաստաթղթերի դրույթներից կամ դրանց բացակայության դեպքում՝ կազմակերպված /կազմակերպվող/ քաղաքաշինական միջավայրի սպայմաններից, առաջարկություններնականների ձևավորման, տանիքների, արտաքին դռների, սպառուհանների համամասնությունների և գունային լուծումների վերաբերյալ/

7,7 մ

9.1 (*) Օբյեկտի հեռավորությունը կարմիր գծից(մետր)

9.2 (*) Հեռավորությունը հարևան հողակտորներից

(օբյեկտներից) (մետր)

9.3 Թույլատրելի բարձրություն (մետր)

9.4 Կառուցապատման խտության գործակիցը

(կառույցի (կառույցների) ընդհանուր մակերեսի հարաբերությունը հողամասի մակերեսին)

9.5 Կառուցապատման տոկոսը

(կառուցապատվող (անջրանցիկ) տարածքի հարաբերությունը հողամասի մակերեսին տոկոսներով (%))

9.6 Կանաչապատման տոկոսը

(կանաչապատ տարածքի հարաբերությունը հողամասի մակերեսին տոկոսներով (%))

9.7 Այլ պահանջներ

10. Հողամասում գտնվող շենքերի ու

շինությունների քանդման կամ տեղափոխման (ապամոնտաժման)

պայմանները և աշխատանքների հերթականությունը

11. Ստորգետնյա, կիսանկուղի և առաջին հարկերի

տարածքների օգտագործման պայմանները

12. (*) Ինժեներական ցանցեր և սարքավորումներ

12.1 (*) Ջրամատակարարում, կոյուղի, տաք ջրի մատակարարում

12.2 (*) Էլեկտրամատակարարում

12.3 (*) Գազամատակարարում

12.4(*) Էլեկտրոնային հաղորդակցության մարլխատար կոյուղու (ներառյալ դիտահորը) տեղադիրըը

համաձայն ներկայացված սխեմայի

15 մ

ՀՀ օրենսդրությամբ սահմանված կարգով

ՀՀ օրենսդրությամբ սահմանված կարգով

ՀՀ օրենսդրությամբ սահմանված կարգով

քանդման ենթակա 1594,7 քառ. մ դպրոց,

փայտանոց 47 քառ. մ

պահանջներ գոյություն ունեցող և նախագծվող ենթակառուցվածքների ու ցանցերի նկատմամբ

Կցվում է **համաձայն տեխնիկական պայմանի**
(համաձայն մատակարարող կազմակերպության տեխնիկական պայմանների)

Կցվում է **համաձայն տեխնիկական պայմանի**
(համաձայն մատակարարող կազմակերպության տեխնիկական պայմանների)

Կցվում է **համաձայն տեխնիկական պայմանի**
(համաձայն մատակարարող կազմակերպության տեխնիկական պայմանների)

Կցվում է _____
(համաձայն N 1 հավելվածի 58-րդ կետի 2-րդ ենթակետով սահմանված ելակետային տվյալների)

12.5 Թույլ հոսանքներ

12.6 Աղբահանում

«Կապան համայնքի կոմունալ ծառայություն» ՀՈԱԿ պայմանագիր,
**շին աղբը կազմակերպված տեղափոխել 44,2 կմ
հեռավորության վրա՝ աղբավայր**

13. Տարածքի ինժեներական
նախապատրաստում

ռելիեֆի կազմակերպում, կազմակերպված ջրահեռացում,
/ռելիեֆի կազմակերպման, ջրահեռացման, ինժեներական պաշտպանության միջոցառումները/

14. Բարեկարգում

տարածքի բարեկարգում, կանաչապատում, ցանկապատում
/կանոնադրության պահպանման վերաբերյալ պահանջները, կանաչապատում,
ճարտարապետական փոքր ձևեր, ցանկապատում, գովազդ և այլն/

15. Շինարարական նյութեր
խողովակներ և այլն

/շինարարական նյութերի օգտագործման վերաբերյալ առաջարկությունները տանիքների, ճակատների լուծումների, արտաքին դռների,
պատուհանների վերաբերյալ/

16. Պաշտպանական կառույցներ **համաձայն ՀՀՀՆ 31-03.02-2022 նորմերի, /ապաստարանի,
նկուղի նախատեսում/**

/արտակարգ իրավիճակներում մարդկանց և օբյեկտների պաշտպանության միջոցառումները/

17. Հակահրդեհային պահանջներ

համաձայն հակահրդեհային նորմերի

/հակահրդեհային անվտանգության ապահովման միջոցառումները/

18. Հաշմանդամների և քնակչության սակավաշարժ խմբերի
պաշտպանության միջոցառումներ

համաձայն ՀՀՀՆ IV-11.07.01-2006թ նորմերի

19. Շրջակա միջավայրի պահպանում **շին աղբը կազմակերպված տեղափոխել 44,2 կմ
հեռավորության վրա՝ աղբավայր**

/շրջակա միջավայրը վտանգավոր ազդեցությունից բացառելու միջոցառումները/

20. Շինարարության կազմակերպում **սահմանափակել շին, տարածքը, կազմել աշխատանքների
ժամանակացույց**

/առաջարկություններ, շինարարության հետ կապված անբարենպաստ ազդեցության բացառման,
քաղաքային տնտեսության և տրանսպորտի անխափան աշխատանքի ապահովման վերաբերյալ/

21. Առաջադրանքի գործողության ժամկետը և

3 (երեք) տարի, 2 (երկու) փուլ

(նշվում են առաջադրանքի գործողության ժամկետը և նախագծի մշակման փուլերը)

ԼՐԱՑՈՒՑԻՉ ՊԱՅՄԱՆՆԵՐԸ

22. Նախագծային փաստաթղթերի փորձաքննությանը

ներկայացվող պահանջներ **նախագծի պետական համալիր փորձաքննություն**

(Հայաստանի Հանրապետության օրենսդրությանը սահմանված փորձաքննության տեսակը կամ
նախագծողի երաշխավորագիրը՝ հղում կատարելով համապատասխան իրավական ակտին)

23. Միջանկյալ համաձայնեցում

Կապանի համայնքապետարան և այլ շահագրգիռ կառույցներ

(իրավասու մարմնի կամ Հայաստանի Հանրապետության օրենսդրությանը նախատեսված դեպքերում
շահագրգիռ մարմինների հետ էսքիզային նախագծի նախնական համաձայնեցում, նշվում է նաև առաջադրանքի
փուլի խմբի հնարավորությունը N 1 հավելվածի 89-րդ կետով նախատեսված դեպքերում)

24. Հասարակական քննարկումներ

օրենքով սահմանված կարգով

(Հայաստանի Հանրապետության օրենսդրությանը սահմանված դեպքերում և կարգով)

25. Համաձայնեցումների կամ

մասնագիտական եզրակացությունների ստացում

ՔՏԱՇՏ, ՔԿ, ՇՄՆ, ՏԿԵՆ, ԱՆ, ԿԳՄՄ

(նշվում են տվյալ օբյեկտի համաձայնեցման օրենքով սահմանված պահանջները
հուշարձանների ու քնության պահանջության և այլ լիազորված
մարմինների հետ, ինչպես նաև N 1 հավելված 56-րդ կետով սահմանված
դեպքերում ինժեներական նկարագրողական քննարկողական օգտագործողի հետ)

26. Փոստային բաժանարարային պահանջումներ տեղադրում

27. Այլ պայմաններ նախատեսված

համաձայնեցման ներկայացնել 2 (երկու) օրինակից

ՀԱՅԱՍՏԱՆԻ ՀԱՆՐԱՊԵՏՈՒԹՅԱՆ
ՀԱՄԱՅՆՔԻ ՂԵԿԱՎԱՐ



(Ստորագրություն)

ԳԵՎՈՐԳ ՓԱՐՄՅԱՆ
(անուն, ազգանուն)

ԱՎԱՆՆԵ ՏՐՎԱԾ Է ԱՆԿԱԿԱՆՈՒԹՅԱՆ ԻՐԱՎՈՒՆԵՐՈՎ
անփականության (օգտագործման)

ԱՆՔԻ ՎԱՐՁԻ ԾԱՆՔՅՈՒՄԻ ՄԻՋԵՎԱԿԱՐԳ ԴԳՐԱՑԻ
(անփականատիրոջ (օգտագործողի) անունը (անվանումը))

ԱՆՔԻ ՎԱՐՁԻ ԾԱՆՔՅՈՒՄԻ ՄԻՋԵՎԱԿԱՐԳ ԴԳՐԱՑԻ
(անշարժ գույքի գտնվելու վայրը (հասցեն), անվանումը)
ՇԵՆԱԿԱՆԱՆՈՒԹՅԱՆ ԵՎԱՏՄԱՍՐ

ԱՆՔԻ ՎԱՐՁԻ ԾԱՆՔՅՈՒՄԻ ՆԱԿԱԿԱՐԻ ՈՐՈՇՄԱՆ ԴՆՁ 28-01-2002թ.
(անշարժ գույքի ձեռքբերման իրավունքը հաստատող փաստաթղթի անվանումը)

ԱՆԿԱԿԱՆՆԵ ԾԱՆՔՅՈՒՄԻ ԴԳՐԱՑԻ ՆԱԿԱԿԱՐԻ 28-01-2002թ. ԳՐԱՆՑՎԱԾ

ԳՐԱՆՑՎԱԾ Է ՀԱՅԱՍՏԱՆԻ ՀԱՆՐԱՊԵՏՈՒԹՅԱՆ ԿԱՌԱՎԱՐՈՒԹՅԱՆ ԱՌԵՆԹԵՐ
ԱՆՇԱՐԺ ԳՈՒՅՔԻ ԿԱԴԱՍՏՐԻ ՊԵՏԱԿԱՆ ԿՈՄԻՏԵԻ, ԳՈՒՅՔԻ ԵՎԱՏՄԱՍՐ
ԻՐԱՎՈՒՆԵՐՈՎԻ ՊԵՏԱԿԱՆ ԳՐԱՆՑՄԱՆ ՄԻԱՍՆԱԿԱՆ
1-1 ՄԱՏՅԱՆԻ 000114 ՀԱՄԱՐԻ ՏԱԿ:

ԻՅՆ ԿԱՅՈՒՄԱՆ ԿԱԶՄՎԱԾ Է ԵՐԿՐԻ ՕՐԻՆԱԿԻՑ, ՄԵԿԸ ՏՐՎՈՒՄ Է ՍԵՓԱԿԱՆԱՏԻՐՈՋԸ
(ՕԳՏԱԳՈՐԾՈՂԻՆ), ՄՅՈՒՄԸ ՊԱՀՎՈՒՄ Է ՀԱՅԱՍՏԱՆԻ ՀԱՆՐԱՊԵՏՈՒԹՅԱՆ
ԿԱՌԱՎԱՐՈՒԹՅԱՆ ԱՌԵՆԹԵՐ ԱՆՇԱՐԺ ԳՈՒՅՔԻ ԿԱԴԱՍՏՐԻ ՊԵՏԱԿԱՆ ԿՈՄԻՏԵԻ
ՏԱՐԱԾՔԱՅԻՆ ԱՏՈՐԱԲԱԺԱՆՈՒՄՈՒՄ:

ՀԱՅԱՍՏԱՆԻ ՀԱՆՐԱՊԵՏՈՒԹՅԱՆ ԿԱՌԱՎԱՐՈՒԹՅԱՆ
ԱՌԵՆԹԵՐ ԱՆՇԱՐԺ ԳՈՒՅՔԻ ԿԱԴԱՍՏՐԻ ՊԵՏԱԿԱՆ
ԿՈՄԻՏԵԻ ՏԱՐԱԾՔԱՅԻՆ ԱՏՈՐԱԲԱԺԱՆՄԱՆ
ԴԵԿԱՎԱՐ Յ. Բ. ՀԱՐՔԱՐՁՈՒՆՅԱՆ
(ստորագրությունը)

Կ. Տ. « 14 » փետրվար 2012 թ.



անի համարը

ՀՈՂԱՄԱՍԻ ՀԱՏԱԿԱԳԻԾԸ

1:500
(Օճաշտաթղթ)

ա

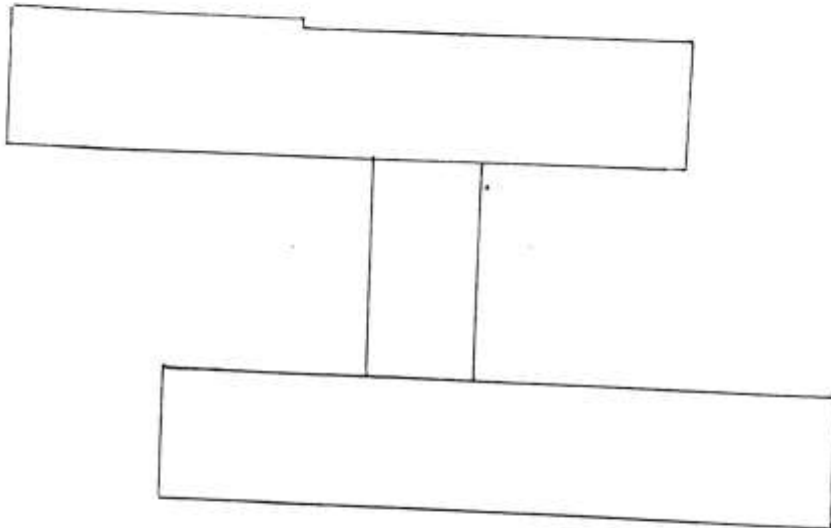

ՀԱՏԱԿԱԳԻԾ	ՔԱՂԵ (Մ)	ՈՐԱՆՎՈՒՄԻՆՑ, ԱՆԿԱԿԱՆԿՆԵՐ, ՉԲՏԱԳՈՐԾՈՒ
1-1	26.0	ԱՍՆԱԳԱՐՅ
2-2	40.0	ԱՍՆԱԳԱՐՅ
3-3	55.0	ԱՍՆԱԳԱՐՅ
4-4	65.0	ԱՍՆԱԳԱՐՅ
5-5	76.5	ԱՍՆԱԳԱՐՅ

Կատարող  Է. Պ. ԵՆՈՐՅԱՆ
(ստորագրություն)



ՇՆՆԻՐ ԲԱՏԱԿԱՆՈՒՄ

1:100
(մետրերով)

Ն. Բ. Պ.



ՇԵՄԻ ԲԱՏԱԿԱԳԻՐՈՒ

1:100
(մասշտաբ)

Ի ՅԱՊԿ

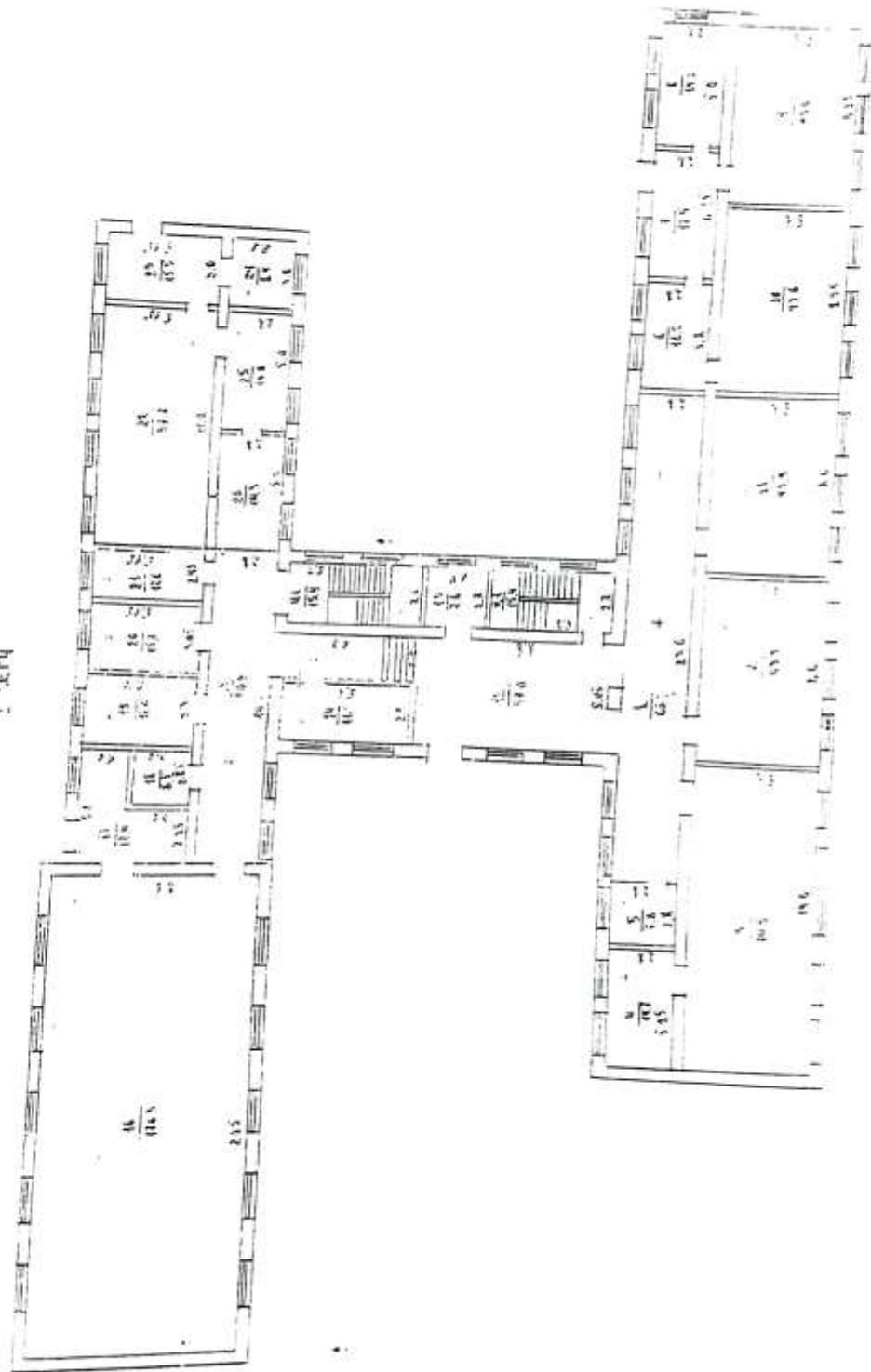

524034

Նամակ: 1:100

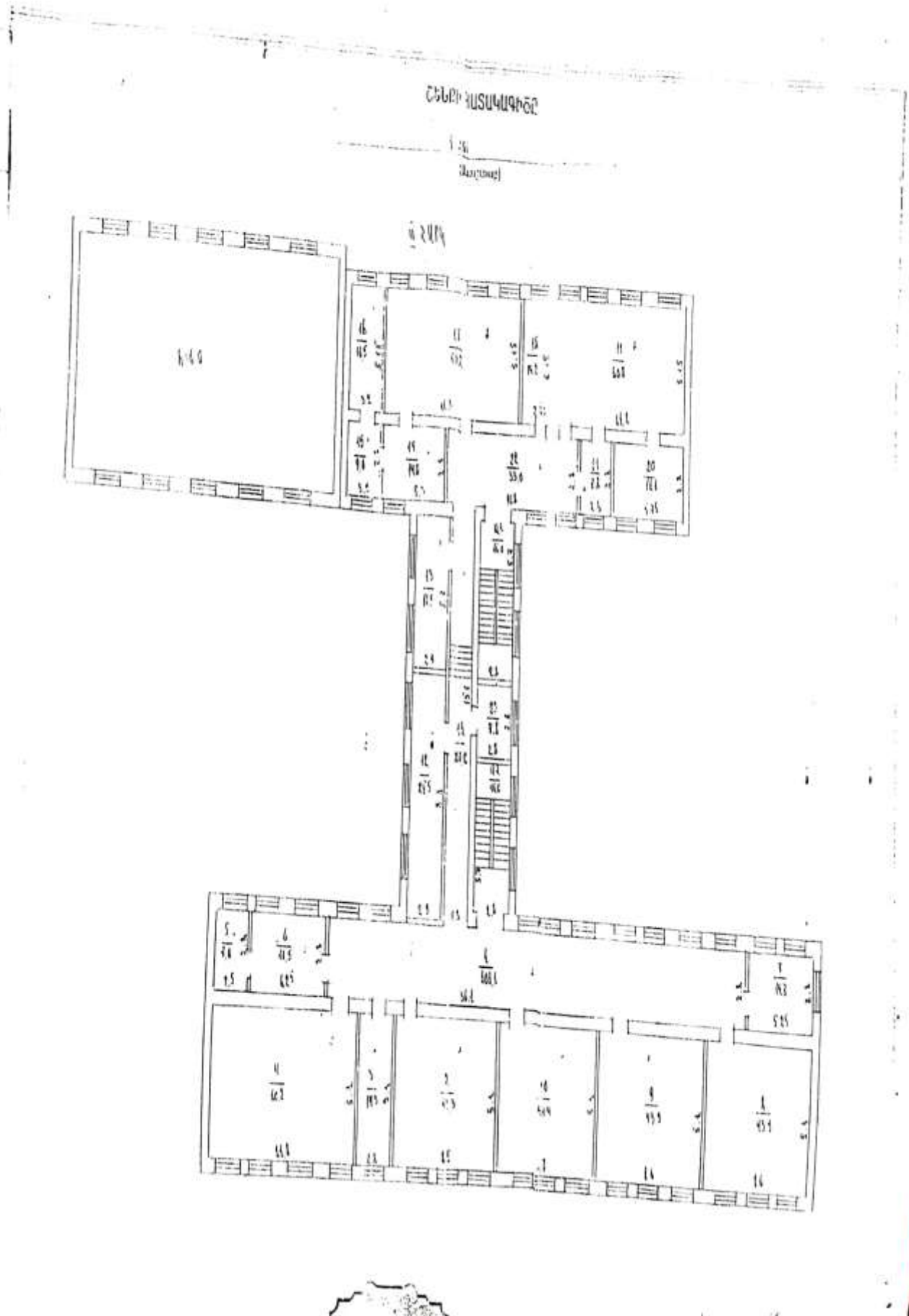

ՀՈՂԱՄԱՍԻ ՏՎՅԱԼՆԵՐԸ

ԿԱՂԱՍՏՐԱՅԻՆ ՀԱՄԱՐԸ 09-048
 ՆՊԱՏԱԿԱՅԻՆ ՆՇԱՆԱԿՈՒԹՅՈՒՆԸ ԲԼԻՆԿԱՆՆՅՐԵՒԻ
 ՕԳՏԱԳՈՐԾՄԱՆ ՆՊԱՏԱԿԸ ԳՊՐՈՑԻ ԱՊԱՍՏՐԱԿԱՆ ՀԱՄԱՐ
 ՀՈՂԱՄԱՍԻ ՉԱՓԸ (հա) 0.54
 ԻՐԱՎՈՒՆԵՐԻ ՏԵՍԱԿԸ ՍԳՏԱԳՈՐԾՅԱՆ

ՇԵՆՔԻ ՏՎՅԱԼՆԵՐԸ

ԿԱՂԱՍՏՐԱՅԻՆ ՀԱՄԱՐԸ 03-048
 ՆՊԱՏԱԿԱՅԻՆ ՆՇԱՆԱԿՈՒԹՅՈՒՆԸ ՀԱՍՏԱՆԿԱԿԱԿՆ
 ՕԳՏԱԳՈՐԾՄԱՆ ՆՊԱՏԱԿԸ ԳՊՐՈՑ
 ՄԱԿԵՐԵՍԸ (քառ. մ.) 2046.0
 ԻՐԱՎՈՒՆԵՐԻ ՏԵՍԱԿԸ ԱՆԿԱԿԱՆՈՒԹՅՈՒՆ

ՇԻՆՈՒԹՅԱՆ ՏՎՅԱԼՆԵՐԸ

Գ/Գ	ԿԱՂԱՍՏՐԱՅԻՆ ՀԱՄԱՐԸ	ՕԳՏԱԳՈՐԾՄԱՆ ՆՊԱՏԱԿԸ	ՄԱԿԵՐԵՍԸ (քառ. մ.)	ԻՐԱՎՈՒՆԵՐԻ ՏԵՍԱԿԸ

Լրացուցիչ նշումներ, փոփոխություններ _____

Կատարողներ  Ա. ԳԱՆՏՐԱԿԱՆՅԱՆ
ՍՊԱՏԱԿՈՒԹՅՈՒՆՆԵՐԻ
ԳՊՐՈՑ Հ. ԲԵՆԿԱՐԳՅԱՆ