

2025

ԿՐԹԱՀԱՄԱԼԻՐԻ ԿԱՌՈՒՑՈՒՄ

ՀՀ Արագածոտնի մարզ, Թալին համայնք, Ագարակավան
բնակավայր

ՇՐՋԱԿԱ ՄԻՋԱՎԱՅՐԻ ՎՐԱ ԱԶԴԵՑՈՒԹՅԱՆ

ԳՆԱՀԱՏՄԱՆ ՀԱՇՎԵՏՎՈՒԹՅՈՒՆ

ԿԱՏԱՐՈՂ՝

Ա/Ձ Ա. ԳԱԼՈՅԱՆ

ՊԱՏՎԻՐԱՏՈՒ՝

«ՆՈՐԱՇԵՆ» ՆՏ ԱԿ

Ա/Ձ Ա. Գալոյան
ՀՀ ք. Երևան Սևանի 5
Հեռ. բջջ. +374 99 994222
galoyan.aram@gmail.com



ԿՐԹԱՀԱՄԱԼԻՐԻ ԿԱՌՈՒՑՈՒՄ
ՀՀ Արագածոտնի մարզ, Թալին համայնք, Ագարակավան բնակավայր

ՇՐՋԱԿԱ ՄԻՋԱՎԱՅՐԻ ՎՐԱ ԱԶԴԵՑՈՒԹՅԱՆ
ԳՆԱՀԱՏՄԱՆ ՀԱՇՎԵՏՎՈՒԹՅՈՒՆ

«ԱՐՄՍՎԵ ԳՐՈՒՊ» ՍՊԸ տնօրեն՝

Տ. Առստամյան

Ա/Ձ ԱՐԱՄ ԳԱԼՈՅԱՆ



Երևան 2025

ԲՈՎԱՆԴԱԿՈՒԹՅՈՒՆ

1.	ԸՆԴՀԱՆՈՒՐ ՏԵՂԵԿՈՒԹՅՈՒՆՆԵՐ	5
1.1	Ձեռնարկողի մասին տեղեկություն.....	5
1.2	Հապավումներ	5
1.3	Նախատեսվող գործունեության նպատակը և հիմնավորումը	6
1.4	Օրենսդրական դաշտ, բնագավառի նորմատիվային ակտերը	7
1.5	Նախատեսվող գործունեության բնութագիրը (արտադրական հզորություններ, օգտագործվող բնառեսուրսներ և նյութեր, տեխնիկական և տեխնոլոգիական լուծումներ)	10
1.5.1	<i>Ներկա վիճակի և նախատեսվող գործունեության բնութագիր</i>	10
1.5.2	<i>Նախատեսվող գործունեության տարածքի գլխավոր հատակագիծ</i>	15
1.5.3	<i>Իրավիճակային հատակագիծ</i>	16
1.5.4	<i>Շինարարական աշխատանքների կազմակերպման հատակագիծ</i>	18
1.5.5	<i>Ժամանակացույց</i>	19
1.5.6	<i>Ջրամատակարարում և ջրահեռացում. Ռոռգման համակարգ</i>	20
1.5.7	<i>Ջեռուցում , հովացում և օդափոխություն</i>	22
1.5.8	<i>Էլեկտրամատակարարում</i>	23
1.5.9	<i>Արևային ֆոտովոլտային համակարգ</i>	23
2.	ՇԻՆԱՐԱՐՈՒԹՅԱՆ ԿԱԶՄԱԿԵՐՊԱՏԵԽՆՈԼՈԳԻԱԿԱՆ ՄԽԵՄԱՆ	25
2.1	Շինարարության պայմանները	26
2.2	Շինարարության ժամկետները.....	27
2.3	Հիմնական շինարարական մեքենաների և մեխանիզմների պահանջարկը.....	27
2.4	Հիմնական շինարարական աշխատանքների և ռեսուրսների ծավալները.....	28
2.4.1	<i>Նյութերի և բնառեսուրսների օգտագործում</i>	29
2.4.2	<i>Շինմոնտաժային աշխատանքների որակի հսկումը</i>	30
2.5	Աղմուկ և թրթռում:.....	32
2.6	Թափոնների կառավարում	32
3.	ՏԱՐԱԾՔԻ ԿԱՆԱԶՄԱՊԱՏՈՒՄ	33
3.1	Կանաչ տարածքի ռոռգման ջրապահանջի հաշվարկ.....	34
4.	ՆԱԽՏԵՍՎՈՂ ԳՈՐԾՈՒՆԵՈՒԹՅԱՆ ՏԱՐԱԾՔԻ, ԱՅԴ ԹՎՈՒՄ՝ ՇՐՋԱԿԱ ՄԻՋԱՎԱՅՐԻ ՀԱՄԱՌՈՏ ՆԿԱՐԱԳԻՐԸ	35
4.1	Ընդհանուր տեղեկատվություն տարածքի վերաբերյալ	35
4.2	Կլիմայական պայմանները	35
4.3	Օդային ավազան.....	37
4.4	Ջրային ռեսուրսներ	38
4.5	Հողածածկ.....	38
4.6	Կենսաբազմազանություն.....	39
4.6.1	Բուսական աշխարհ	39
4.6.2	Կենդանական աշխարհ	40
4.7	Բնության հատուկ պահպանվող տարածքներ.....	40
4.8	Պատմամշակութային հուշարձանների ցանկ.....	40

5	ՇՐՋԱԿԱ ՄԻՋԱՎԱՅՐԻ ՎՐԱ ՀՆԱՐԱՎՈՐ ԱԶԴԵՑՈՒԹՅՈՒՆԸ ԵՎ ՎՆԱՍԱԿԱՐ ԱԶԴԵՑՈՒԹՅԱՆ ԲԱՑԱՌՄԱՆԸ, ՆՎԱԶԵՑՄԱՆՆ ՈՒ ՓՈԽՀԱՏՈՒՑՄԱՆՆ ՈՒՂԴՎԱԾ ԲՆԱՊԱՀՊԱՆԱԿԱՆ ՄԻՋՈՑԱՌՈՒՄՆԵՐԻ ԾՐԱԳԻՐ	46
5.6	Ռիսկերի գնահատում	46
5.7	Արտանետումների աղբյուրները	46
5.8	Բնապահպանական միջոցառումների ընդհանուր նկարագրություն	46
5.8.1	<i>Մթնոլորտային օդ</i>	46
5.8.2	<i>Ջրային ռեսուրսներ</i>	47
5.8.3	<i>Հողային ռեսուրսներ</i>	47
5.8.4	<i>Արտակարգ իրավիճակների պատրաստվածությունը</i>	48
5.8.5	<i>Հակահրդեհային միջոցառումներ</i>	49
5.8.6	<i>Աղմուկ և թրթռում</i>	50
5.8.7	<i>Թափոնների կառավարում</i>	50
5.8.8	<i>Տարածքի բարեկարգում կանաչապատում</i>	51
5.8.9	<i>Էներգախնայողության միջոցառումներ</i>	51
6	ՄՇՏԱԴԻՏԱՐԿՈՒՄՆԵՐԻ ԻՐԱԿԱՆԱՑՄԱՆ ՊԼԱՆ	51
	ԲՆԱՊԱՀՊԱՆԱԿԱՆ ՌԻՍԿԵՐԸ ՄԵՂՄԱՑՆՈՂ ՄԻՋՈՑԱՌՈՒՄՆԵՐԻ ԾՐԱԳԻՐ	53
	ՄՈՆԻԹՈՐԻՆԳԻ /ՄՇՏԱԴԻՏԱՐԿՄԱՆ/ ՊԼԱՆ.....	56
	ՕԳՏԱԳՈՐԾՎԱԾ ԳՐԱԿԱՆՈՒԹՅԱՆ ՑԱՆԿ	61
	ՀԱՎԵԼՎԱԾՆԵՐ	62

1. ԸՆԴՀԱՆՈՒՐ ՏԵՂԵԿՈՒԹՅՈՒՆՆԵՐ

1.1 Ձեռնարկողի մասին տեղեկություն

Ձեռնարկող`	«ԱՐՄՍՎԵ ԳՐՈՒՊ» ՍՊԸ
Ձեռնարկողի իրավաբանական հասցեն`	ՀՀ, ք. Երևան, Քանաքեռ-Զեյթուն 14շ. 42բն.
Նախատեսվող գործունեության հասցեն`	ՀՀ Արագածոտնի մարզ, Թալին համայնք, Ագարակական բնակավայր
Հեռախոս`	+37499994222

1.2 Հապավումներ

ՀՀ` Հայաստանի Հանրապետություն

ՓԲԸ` Փակ Բաժնետիրական Ընկերություն

ՍՊԸ` Սահմանափակ պատասխանատվությամբ ընկերություն

ՊՈԱԿ` պետական ոչ առևտրային կազմակերպություն

1.3 Նախատեսվող գործունեության նպատակը և հիմնավորումը

Շրջակա միջավայրի վրա մարդկային գործունեության վնասակար ազդեցության կանխման, կենսոլորտի կայունության պահպանման, բնության և մարդու կենսագործունեության ներդաշնակության պահպանման համար կարևորագույն նշանակություն ունի յուրաքանչյուր նախատեսվող գործունեության շրջակա միջավայրի վրա ազդեցության ճշգրիտ և լիարժեք գնահատումը: Գործունեության բնապահպանական գնահատումը պետք է ներառի ուղղակի և անուղղակի ազդեցության կանխորոշումը, նկարագրությունը և հիմք հանդիսանա դրանց կանխարգելման կամ հնարավոր նվազեցման պարտադիր միջոցառումների մշակման համար:

Սույն հաշվետվությունը մշակված է ՀՀ Արագածոտնի մարզ, Թալին համայնքի Ագարակավան բնակավայրում 144 տեղ հզորությամբ /144 աշակերտի և 40 մանկապարտեզի սան/ նախատեսված կրթահամալիրի կառուցման համար:

Ծրագրի նպատակն է Սեյսմիկ անվտանգության բարելավման ծրագրի շրջանակում առաջնահերթ համարվող դպրոցների ուժեղացումը կամ նորի կառուցումը: Դպրոցներն ամրացնելու կամ նորը կառուցելու պարագայում, որպես ծրագրի վերջնական արդյունք կապահովվի սեյսմակայուն դպրոցների շենքերի բարելավված տեսակարար կշիռը:

Ծրագիրը համահունչ է ՀՀ կառավարության «Աղետների ռիսկերի նվազեցման ազգային ռազմավարության» նպատակներին և ուղղված է երկրի սեյսմակայունության ապահովմանը, անհատական և հասարակական անվտանգության մակարդակի բարձրացմանը և երկրի կայուն զարգացմանը:

Ծրագրի իրականացման արդյունքում կբարելավվի սեյսմիկ անվտանգությունը և սեյսմիկ տեսակետից կմեծանա անվտանգ դպրոցական շենքերի ծածկույթը: Արդյունքում կունենանք.

- հակասեյսմիկ ուժեղացված և վերանորոգված դպրոցական շենքեր,

- բարելավված սեյսմիկ անվտանգության պլանավորում և կառավարման կարողություններ,

- կառավարության ծրագրի ուժեղացված կառավարում, իրականացում և մոնիտորինգ:

Կրթահամալիրի կառուցման աշխատանքային նախագիծը իրականացված է ՀՀ-ում գործող նորմատիվ փաստաթղթերի պահանջներին համապատասխան:

"Շրջակա միջավայրի վրա ազդեցության գնահատման և փորձաքննության մասին" ՀՀ օրենքի /2023թ./ 12 հոդվածի 4-րդ մասի 8-րդ կետի «ա» ենթակետի համաձայն նախատեսվող գործունեությունը հանդիսանում է Բ կատեգորիայի գործունեության տեսակ և ենթակա է շրջակա միջավայրի վրա ազդեցության գնահատման և փորձաքննության:

Կրթահամալիրի կառուցման աշխատանքային նախագծի շրջակա միջավայրի վրա ազդեցության գնահատման հաշվետվությունը մշակված է "Շրջակա միջավայրի վրա

ազդեցության գնահատման և փորձաքննության մասին" ՀՀ օրենքի և բնապահպանական ոլորտի այլ նորմատիվատեխնիկական ակտերի պահանջներին համաձայն:

Բնապահպանական ազդեցության գնահատման այս զեկույցը նկարագրում է գործունեության ենթակա տարածքի բնապահպանական ելակետային պայմանները, գործունեության իրականացման համար նախատեսվող աշխատանքները և գործողությունները, գործունեության իրականացման արդյունքում բնապահպանական հնարավոր ազդեցության շրջանակը և գնահատականը: Բնապահպանական ազդեցության գնահատումը պատրաստվել է Հայաստանի Հանրապետության օրենսդրության համաձայն:

ՀՀ գործող օրենսդրությունը պահանջում է նախատեսվող գործունեության համար իրականացնել հանրության տեղեկացում և քննարկումներ նախագծման, շրջակա միջավայրի վրա ազդեցության նախնական գնահատման, փորձաքննության փուլերում: Նախատեսվող գործունեության նախնական գնահատման փուլում Ազարակավան համայնքում արդեն իսկ անցկացվել են հանրային քննարկումներ:

1.4 Օրենսդրական դաշտ, բնագավառի նորմատիվային ակտերը

Շրջակա միջավայրի վրա ազդեցության գնահատման և փորձաքննության մասին օրենսդրությունը բաղկացած է ՀՀ սահմանադրությունից, Հայաստանի Հանրապետության մասնակցությամբ միջազգային պայմանագրերից, «Շրջակա միջավայրի վրա ազդեցության գնահատման և փորձաքննության մասին» ՀՀ օրենքից և նրանից բխող ենթաօրենսդրական ակտերից, բնապահպանական ոլորտին առնչվող ավելի քան 30 ՀՀ օրենքներից, ինչպես նաև իրավական այլ ակտերից:

ՀՀ Արագածոտնի մարզ, Թալին համայնքի Ազարակավան բնակավայրում նախատեսվող կրթահամալիրի կառուցման աշխատանքների շրջակա միջավայրի վրա ազդեցության գնահատման հաշվետվությունը կազմելիս ընկերությունն առաջնորդվել է բնապահպանական օրենսդրության պահանջներով, որոնք ամրագրված են բնապահպանական ոլորտին առնչվող օրենսգրքերում և իրավական ակտերում: Քաղաքաշինության ոլորտի համար առավել կիրառելի ազգային բնապահպանական քաղաքականությունները և օրենսդրական կարգավորիչ հիմքերը ներկայացված են ստորև.

ՀՀ Մահմանադրություն (ընդունված 06.12.2015թ.) – 12-րդ հոդվածը <<Շրջակա միջավայրի պահպանությունը և կայուն զարգացումը>> սահմանում է պետության պատասխանատվությունը շրջակա միջավայրի պահպանության, բարելավման, վերականգնման, բնական պաշարների բանական օգտագործման վերաբերյալ՝ հաշվի առնելով պատասխանատվությունն ապագա սերունդների առջև: Յուրաքանչյուր ոք պարտավոր է հոգ տանել շրջակա միջավայրի պահպանության մասին:

«Շրջակա միջավայրի վրա ազդեցության գնահատման և փորձաքննության մասին» ՀՀ օրենք (2023) – Օրենքով սահմանվում են ընդհանուր իրավական, տնտեսական և կազմակերպական սկզբունքներ, որոնք նախատեսված են տարբեր ծրագրերի և ճյուղային զարգացման “հայեցակարգերի” պարտադիր անցկացվող ՇՄԱԳ-ի իրականացման և փորձագիտական եզրակացության տրման համար: Համաձայն՝ “Շրջակա միջավայրի վրա

ազդեցության գնահատման և փորձաքննության մասին» ՀՀ օրենքի, 14-րդ հոդվածով սահմանված են շրջակա միջավայրի վրա ազդեցության գնահատման և փորձաքննության ենթակա հիմնադրության փաստաթղթերը և նախատեսվող գործունեության տեսակները: Յուրաքանչյուր նախատեսվող գործունեություն՝ շրջակա միջավայրի վրա հնարավոր ազդեցություն ունեցող ուսումնասիրություն, արտադրություն, կառուցում, շահագործում, վերակառուցում, ընդլայնում, տեխնիկական և տեխնոլոգիական վերազինում, վերապրոֆիլավորում, կոնսերվացում, տեղափոխում, լուծարում, փակում, որը կարող է ազդեցություն ունենալ շրջակա միջավայրի վրա, ենթակա է բնապահպանական փորձաքննության: Շրջակա միջավայրի վրա ազդեցության ենթակա նախատեսվող գործունեության տեսակներն՝ ըստ բնագավառների դասակարգվում են երեք կատեգորիայի՝ «Ա», «Բ» ըստ շրջակա միջավայրի վրա նվազող ազդեցության աստիճանի: Օրենքը հստակեցնում է ծանուցման, փաստաթղթավորման, հանրային խորհրդատվությունների և բողոքարկման ընթացակարգերը:

«Մթնոլորտային օդի պահպանության մասին» ՀՀ օրենք ՀՕ- 121 (ընդունված 1994թ. և լրամշակված 2022թ.) - կարգավորում է մթնոլորտային օդի պահպանության իրավական և կազմակերպական հիմքերը՝ ուղղված մթնոլորտային օդի որակի պահպանությանը: Մարդու առողջության և շրջակա միջավայրի համար բարենպաստ մթնոլորտային օդի որակի ապահովման նպատակով՝ մթնոլորտային օդի պահպանության բնագավառում հասարակական հարաբերությունները:

«ՀՀ հողային օրենսգիրք» (2001) - սահմանում է պետական, այդ թվում՝ տարբեր նպատակային նշանակության (գյուղատնտեսական, շինարարական, արդյունաբերական և այլ նպատակներով) հողերի օգտագործման դրույթները: Օրենսգիրքը սահմանում է նաև հողերի պահպանությանն ուղղված միջոցառումները, ինչպես նաև հողի նկատմամբ պետական մարմինների, տեղական ինքնակառավարման մարմինների և քաղաքացիների ունեցած իրավունքները:

«Հողօգտագործման և պահպանման վերահսկողության մասին» ՀՀ օրենքը (2008թ) - նախատեսում է ՀՀ հողերի պահպանության և արդյունավետ օգտագործման խնդիրներն ու ձևերը, սահմանում է հողային օրենսդրության և կառույցների նկատմամբ վերահսկողություն, հողերի օգտագործումն ու պահպանությունը հսկող մարմինների իրավունքներն ու պարտականությունները: Օրենքի գործողությունը տարածվում է ՀՀ Հողային Ֆոնդի բոլոր հողերի վրա՝ անկախ նպատակից, սեփականության ձևից և/կամ օգտագործման իրավունքից:

«Թափոնների մասին» ՀՀ օրենք (2004) - սահմանում է թափոնների, այդ թվում շինարարական աղբի, հավաքման, փոխադրման, պահման, մշակման, օգտահանման, ինչպես նաև շրջակա միջավայրի և մարդու առողջության վրա թափոններից առաջացող բացասական ազդեցությունների կանխարգելման հետ կապված իրավական և տնտեսական հիմքերը: Օրենքով սահմանում են նաև ոլորտի պետական լիազորված մարմինների իրավասությունները: ՀՀ Կառավարության 121-Ն որոշումը, որը վերաբերում է ՀՀ-ում վտանգավոր թափոնների վերամշակման, վնասազերծման, պահպանման, փոխադրման և տեղադրման գործունեության լիցենզավորման կարգը հաստատելու մասին (2003),

պարունակում է դրույթներ ՀՀ-ում, այդ թվում քաղաքաշինության բնագավառում առաջացող բոլոր վտանգավոր թափոնների մասին:

«Բնապահպանական վերահսկողության մասին» ՀՀ օրենք (2005) - կարգավորում է ՀՀ-ում բնապահպանական օրենսդրության իրականացման նկատմամբ վերահսկողության կազմակերպման ու իրականացման հետ կապված հարցերը և պետական վերահսկողության կազմակերպումը տնտեսվարող սուբյեկտների կողմից բնապահպանական օրենսդրության և ՇՄԱԳ փորձագիտական եզրակացության պահանջների կատարման վերաբերյալ, սահմանում ՀՀ բնապահպանական օրենսդրության նորմերի իրականացման նկատմամբ վերահսկողության առանձնահատկությունների, համապատասխան ընթացակարգերի, պայմանների, դրանց հետ կապված հարաբերությունների, ինչպես նաև բնապահպանական վերահսկողության իրավական և տնտեսական հիմքերը:

«Հայաստանի Հանրապետությունում ստուգումների կազմակերպման և անցկացման մասին» ՀՀ օրենք (2000) - կարգավորում է տնտեսական գործունեության վերահսկողության ստուգայցերի իրականացման ընթացակարգերը:

«Քաղաքաշինության մասին» ՀՀ օրենք (1998) - կարգավորում է շինարարական գործընթացի կազմակերպումը, պահանջում է նախատեսվող գործունեության մասին տեղակատվության հրապարակումը և նախագծման փուլում հանրության մասնակցությունը (հոդվածներ 13, 14, 15, 16, Գլուխ 6):

«Բնության հատուկ պահպանվող տարածքների մասին» ՀՀ օրենք

«Բուսական աշխարհի մասին» ՀՀ օրենքը (1999թ.),

«Կենդանական աշխարհի մասին» ՀՀ օրենքը (2000թ.)

ՀՀ կառավարության 31.07.2014 թվականի Ա 781-Ն որոշում

ՀՀ կառավարության 2008 թվականի օգոստոսի 14-ի N 967-Ն որոշում

ՀՀ կառավարության 2010 թվականի հունվարի 29-ի 71-Ն որոշում

ՀՀ կառավարության 2010 թվականի հունվարի 29-ի N 72-Ն որոշում

ՀՀ կառավարության 08.02.2018 թվականի N 108-Ն որոշում

«ՀՀ ջրային օրենսգիրքը» ենդունված 2002 թվականի հունիսի 4-ին, որով կարգավորվում են ջրային ռեսուրսների և ջրային համակարգերի, այդ թվում՝ ջրամատակարարման, ջրահեռացման համակարգերի տնօրինման, տիրապետման, օգտագործման և պահպանման ոլորտում ծագող հարաբերությունները:

Քաղաքաշինության ոլորտում բնապահպանական նորմերի և նորմատիվային փաստաթղթերի կիրառումն ապահովվում է Քաղաքաշինարարության նախարարի ՀՀ ՇՆ 10-01-2014 Շինարարությունում, նորմատիվ փաստաթղթերի համակարգ. Հիմնական դրույթներ Շինարարական նորմերը հաստատելու մասին N65-Ն հրամանով (8 ապրիլի 2014):

ՀՀ Քաղաքաշինության նախարարի «Շինարարության որակի տեխնիկական հսկողության իրականացման հրահանգը» (հրաման N44, 28 ապրիլի, 1998) պահանջում է շինարարությանը վերաբերվող բոլոր նորմերի և ստանդարտների կիրառումը տնտեսվարող սուբյեկտի կողմից:

Հայաստանի Հանրապետության տարածքում գործող քաղաքաշինության բնագավառի նորմատիվատեխնիկական փաստաթղթերի ցուցակ (2013) պարունակում է ՀՀ-ում գործող

շինարարական նորմերի համակարգը, այդ թվում՝ տարբեր տիպի աշխատանքների անվտանգության վերաբերյալ:

Բնապահպանական որակի ստանդարտները, որոնք կիրառվում են ջրային ռեսուրսների, օդի, ինչպես նաև աղմուկի և թրթռումների ազդեցությունը որոշելու համար, մշակված են և կիրառելի են նաև քաղաքաշինարարական ոլորտի համար:

1.5 Նախատեսվող գործունեության բնութագիրը (արտադրական հզորություններ, օգտագործվող բնառեսուրսներ և նյութեր, տեխնիկական և տեխնոլոգիական լուծումներ)

1.5.1 Ներկա վիճակի և նախատեսվող գործունեության բնութագիր

Նախագիծը իրենից ներկայացնում է ՀՀ Արագածոտնի մարզ, Թալին համայնքի Ագարակավան բնակավայր 5-րդ փողոց 12 Ագարակավանի հասցեում 144 աշակերտական տեղով նոր կրթահամալիրի կառուցման էսքիզ առաջարկ: Նախագիծը իրականացված է ըստ ՀՀ քաղաքաինության կոմիտեի կողմից տրված տեխնիկական առաջադրանքի և համաձայնեցված է համապատասխան գերատեսչության որոշում կայացնող աշխատակիցների հետ:

Նախագիծի իրականացնելիս հաշվի են առնվել նաև համայնքի բնակիչների և վարչական ղեկավարների շահերը և առաջարկները բարեկարգման աշխատանքների և այլ բաղադրիչների վերաբերյալ հաշվի առնելով որ հենց իրենք են լինելու տվյալ նախագծի շահառուները:

Հողատարածքի բնութագիր

- Կադաստրային ծածկագիրը՝ 02-005-0055-0003
- Մակերեսի չափը / հա /՝ 2.6352
- Նպատակային նշանակությունը՝ բնակավայրերի
- Գործառական նշանակությունը կամ հողատեսքը՝ Հասարակական կառուցապատման
- Գրանցված իրավունքի տեսակը՝ Անհատույց օգտագործման

Կառուցապատման ենթակա հողատարածքը մասամբ կառուցապատված է՝ հին դպրոցի մասնաշենք՝ 2912.8քմ, կաթսայատուն՝ 14.4 քմ: Գոյություն ունեցող շինությունները պահպանվում են, ապամոնտաժման աշխատանքներ նոր դպրոցի մասնաշենքի կառուցման ընթացքում չի իրականացվելու:

Տարածքում առկա են ծառաթփային բուսականություն, նոր կրթահամալիրի կառուցման ընթացքում ծառահատումներ չի նախատեսվում:

Բնության հատուկ պահպանվող և (կամ) պատմամշակութային հուշարձաններ հողատարածքի վրա բացակայում են:

Հանվող բուսահողի ծավալը կկազմի մոտ 4000մ³: Շինարարական աշխատանքների ընթացքում այն կպահվի ծածկված վիճակում, այնուհետև կօգտագործվի տարածքի բարեկարգման համար:

Դպրոցները նախագծվել են Հայաստանի գյուղական վայրերի համար:

Շենքի ծավալա-տարածական լուծումը իրենից ներկայացնում է երեք իրար կցված ծավալներ՝ S-ա ձև երկու հարկամի հիմնական դպրոցի մասնանաշենքը:

Դպրոցի մասնաշենքում նախագծվել է նկուղային հարկ 21.6x20.4մ, որը օգտագործվելու է որպես թաքսոց:

Նկուղային հարկում նախատեսված են գրադարան, խոհանոցային սենյակ, բուժկետ, սանհանգույց տղաների և աղջիկների համար, էլեկտրովահանակ, ջրի ռեզերվուար, էլեկտրական կաթսաների սենք, կոյուղու պոմպակայան, սանհանգույց սակավաշարժուն խմբի համար:

Դպրոցի հիմնական մասնաշենքի երկրորդ հարկի կոնսուլային ծավալը արտահայտված է ծավալա-տարածական լուծման մեջ և շեշտում է գլխավոր մուտքը որը հանդիսանում է կառույցի կոմպոզիցիոն առանցքը:

Գլխավոր մուտքի աստիճանների մոտ դպրոցական հանդիսությունների համար նախատեսված է հարթակ:

Նախասրահին հաջորդում է ռեկրեացիան, որի աջ և ձախ կողմերում տեղավորված են դասասենյակները, կաբինետները, տնօրենի առանձնասենյակը ընդունարանով, բժշկի, մարզիչի սենյակը, բոֆետը իր խոհանոցային մասով, սանհանգույցներ:

Նախասրահի աջ մասում նախագծված են մարզասրահը (24.50 x 17.95 մ չափերով), հանդերձարաններ տղաների և աղջիկների համար, 144 տեղանոց հանդիսությունների դահլիճը: Դահլիճներում նախատեսված առանձին մուտքերը հնարավորություն են տալիս դահլիճները օգտագործել գյուղի միջոցառումների համար:

Երկրորդ հարկում նախատեսված է դասասենյակներ, ռազմագիտության, ռոբոտատեխնիկայի կաբինետները, ուսուցչանոց, սանհանգույցներ, մարզադահլիճի տրիբունա:

Մանկապարտեզի մասնաշենքը նախատեսված է երկու խմբի համար և միջանցքով կապված է դպրոցական մասնաշենքի հետ:

Մանկապարտեզի առաջին հարկում տեղադրված են հանդերձարաններ, սանհանգույցներ, խաղասենյակներ, և ննջարաններ երեխաների համար, ինչպես նաև վարիչի, բժշկի սենյակը մեկուսարանով և դայակների սենյակները:

Սակավաշարժուն խմբի երեխաների համար նախատեսված է տեղադրել վերելակ:

Աստիճանավանդակների դռները հրակայուն են, ինքնափակվող:

Ընդհանուր տարածքում նախատեսվում է կառուցել՝

1. 114 աշակերտի համար կրթահմալիրի տիպային նախագիծը, որը բաղկացած է 3 մասնաշենքից իրարից տարանջատված հակասեյսմիկ կարաններով:

I մասնաշենքը երկու հարկանի դպրոց, որի նկուղային հարկը նախատեսված է որպես ապաստարան:

II մասնաշենքը մանկապարտեզ, 2 խումբ 40 սանի համար:

III մասնաշենքը մարզասրահի և հանդիսությունների դահլիճ:

2. Մինի ֆուտբոլի բաց խաղադաշտ՝ արհեստական խոտածածկով և միաձույռե տիներե ծածկույթով, ցանկապատված գծանշումով, ֆուտբոլի դարպասներով, 127 նստատեղերով տրիբունա (մետաղական հիմնակմախքի վրա պլաստիկ նստարաններով):

Խաղադաշտի չափերը նախատեսված է՝ ըստ գործող նորմերի համապատասխան:

3. Դպրոցի երեխաների համար սպորտ հրապարակի չափսը 15x25.8մ, որտեղ նախատեսվում է տեղադրել գործարանային արտադրությամբ մարզասարքեր:

4. Մանկապարտեզի սաների համար մանկական խաղադաշտ հատակը միաձույռե տիներե ծածկույթով և գործարանային արտադրությամբ խաղասարքեր, 2 հաստ տաղավարներ չափսը 4x4մ:

5. Արևային ֆոտովոլտային կայան, 500 Վտ հզորությամբ ցանկապատված:

6. 400/10 կՎԱ ԼՏԵ:

7. Ջերմոց չափսը 4x8մ: (մետաղական հիմնակմախքով):

8. Ավտոկայանատեղեր (26 մեքենայի համար)

9. Մաքրման կայան

Նախատեսվում է ճանապարհի ասֆալտապատում, մայրերի և սավաձքների սալարկում բետոնե գունավոր մայրի սալիկներով, եզրաքարերի տեղադրում բազալտից, խաղադաշտի և սպորտ հրապարակի հատակների իրականացում հատուկ խառնուրդով, ռետինե ծածկույթով և արհեստական խոտածածկույթով:

Կանաչապատ տարածքներ և սիզամարզեր:

Բարեկարգվող մասում կատարվում է արտաքին լուսավորության սարքերի տեղադրում, արտաքին ինժեներական կոմունիկացիաների ջուր, կոյուղի, ջրահեռացման համակարգի ցանցերի կառուցում:

Ընդհանուր դպրոցի տարածքը ցանկապատվում է ռաբիցա տիպի մետաղական ցանցով:

Նախագիծը կազմելիս հիմք են ընդունվել հետևյալ նորմերը.

- ՀՀՇՆ IV-11.07.01-2006 (ՄՄՆ 3.02-05-2003) «ՇԵՆՔԵՐԻ ԵՎ ՇԻՆՈՒԹՅՈՒՆՆԵՐԻ ՄԱՏՉԵԼԻՈՒԹՅՈՒՆԸ ԲՆԱԿՉՈՒԹՅԱՆ ՍԱԿԱՎԱՇԱՐԺՈՒՆ ԽՄԲԵՐԻ ՀԱՄԱՐ» ՇԻՆԱՐԱՐԱԿԱՆ ՆՈՐՄԵՐԻ ՀԱՍՏԱՏՄԱՆ ՄԱՍԻՆ

- ՀՀՇՆ IV-16.01.01-2008 «ԳՆԱԳՈՅԱՑՄԱՆ ՆՈՐՄԱՏԻՎ ՓԱՍՏԱԹՂԹԵՐԻ ՀԱՄԱԿԱՐԳ ՇԻՆԱՐԱՐՈՒԹՅՈՒՆՈՒՄ» ՇԻՆԱՐԱՐԱԿԱՆ ՆՈՐՄԵՐԸ ՀԱՍՏԱՏԵԼՈՒ ՄԱՍԻՆ

- ՀՀՇՆ 10-01-2014 «ՇԻՆԱՐԱՐՈՒԹՅՈՒՆՈՒՄ ՆՈՐՄԱՏԻՎ ՓԱՍՏԱԹՂԹԵՐԻ ՀԱՄԱԿԱՐԳ. ՀԻՄՆԱԿԱՆ ԴՐՈՒՅԹՆԵՐ» ՇԻՆԱՐԱՐԱԿԱՆ ՆՈՐՄԵՐԸ ՀԱՍՏԱՏԵԼՈՒ ԵՎ ՀԱՅԱՍՏԱՆԻ ՀԱՆՐԱՊԵՏՈՒԹՅԱՆ ՔԱՂԱՔԱՇԻՆՈՒԹՅԱՆ ՆԱԽԱՐԱՐԻ 2001 ԹՎԱԿԱՆԻ ՀՈԿՏԵՄԲԵՐԻ 1-Ի N 82 ՀՐԱՄԱՆՈՒՄ ՓՈՓՈԽՈՒԹՅՈՒՆ ԿԱՏԱՐԵԼՈՒ ՄԱՍԻՆ

- ՀՀՇՆ 30-01-2014 «ՔԱՂԱՔԱՇԻՆՈՒԹՅՈՒՆ. ՔԱՂԱՔԱՅԻՆ ԵՎ ԳՅՈՒՂԱԿԱՆ ԲՆԱԿԱՎԱՅՐԵՐԻ ՀԱՏԱԿԱԳԾՈՒՄ ԵՎ ԿԱՌՈՒՑԱՊԱՏՈՒՄ» ՇԻՆԱՐԱՐԱԿԱՆ ՆՈՐՄԵՐԸ ՀԱՍՏԱՏԵԼՈՒ ԵՎ ՀԱՅԱՍՏԱՆԻ ՀԱՆՐԱՊԵՏՈՒԹՅԱՆ ՔԱՂԱՔԱՇԻՆՈՒԹՅԱՆ ՆԱԽԱՐԱՐԻ

2001 ԹՎԱԿԱՆԻ ՀՈԿՏԵՄԲԵՐԻ 1-Ի N 82 ՀՐԱՄԱՆՈՒՄ ՓՈՓՈԽՈՒԹՅՈՒՆ ԿԱՏԱՐԵԼՈՒ ՄԱՍԻՆ

- ՀՀՇՆ 30-02-2022 «ՏԱՐԱԾՔԻ ԲԱՐԵԿԱՐԳՈՒՄ» ՀԱՅԱՍՏԱՆԻ ՀԱՆՐԱՊԵՏՈՒԹՅԱՆ ՇԻՆԱՐԱՐԱԿԱՆ ՆՈՐՄԵՐԸ ՀԱՍՏԱՏԵԼՈՒ ԵՎ ՀԱՅԱՍՏԱՆԻ ՀԱՆՐԱՊԵՏՈՒԹՅԱՆ ՔԱՂԱՔԱՇԻՆՈՒԹՅԱՆ ԿՈՄԻՏԵԻ ՆԱԽԱԳԱՀԻ 2022 ԹՎԱԿԱՆԻ ՀՈՒՆԻՍԻ 14-Ի N 11-Ն ՀՐԱՄԱՆՈՒՄ ՓՈՓՈԽՈՒԹՅՈՒՆ ԿԱՏԱՐԵԼՈՒ ՄԱՍԻՆ

- ՀՀՇՆ 13.01-2022 «ԳԵՈՂԵԶԻԱԿԱՆ ԱՇԽԱՏԱՆՔՆԵՐԸ ՇԻՆԱՐԱՐՈՒԹՅՈՒՆՈՒՄ» ՀԱՅԱՍՏԱՆԻ ՀԱՆՐԱՊԵՏՈՒԹՅԱՆ ՇԻՆԱՐԱՐԱԿԱՆ ՆՈՐՄԵՐԸ ՀԱՍՏԱՏԵԼՈՒ ԵՎ ՀԱՅԱՍՏԱՆԻ ՀԱՆՐԱՊԵՏՈՒԹՅԱՆ ՔԱՂԱՔԱՇԻՆՈՒԹՅԱՆ ԿՈՄԻՏԵԻ ՆԱԽԱԳԱՀԻ 2022 ԹՎԱԿԱՆԻ ՀՈՒՆԻՍԻ 14-Ի N 11-Ն ՀՐԱՄԱՆՈՒՄ ՓՈՓՈԽՈՒԹՅՈՒՆ ԿԱՏԱՐԵԼՈՒ ՄԱՍԻՆ

Գործող կոմունիկացիաների մոտ կատարվող հողային և շինարարական աշխատանքները անհրաժեշտ է իրականացնել համաձայն բոլոր նորմատիվ պահանջների:

Նոր կառուցվող կրթահամալիրի էլեկտրամատակարարման, ջրամատակարարման և գազամատակարարման համար կառուցապատողը դիմել համապատասխան լիազոր մարմիններին տեխնիկական պայմաններ ստանալու համար:

ՏԵԽՆԻԿԱՏՆՏԵՍԱԿԱՆ ՑՈՒՑԱՆԻՇՆԵՐ

	ՑՈՒՑԱՆԻՇԻ ԱՆՎԱՆՈՒՄԸ	ՉԱՓՄԱՆ ՄԻԱՎՈՐ	ՔԱՆԱԿ
1	ԴՊՐՈՑԻ ԳՋՈՐՈՒԹՅՈՒՆԸ (ՏԱՐՈՂՈՒԹՅՈՒՆԸ)	ԱՇԱԿԵՐՏ	ՄԻՆՉԵՎ 144
2	ՄԱՆԿԱՊԱՐՏԵԶԻ ԳՋՈՐՈՒԹՅՈՒՆԸ (ՏԱՐՈՂՈՒԹՅՈՒՆԸ)	ԵՐԵՒԱ	ՄԻՆՉԵՎ 40
3	ՀՈԴԱՄԱՍԻ ԸՆԴՀԱՆՈՒՐ ՄԱԿԱՐԵՍԸ	ՔՄ	26 352,0
4	ԿԱՌՈՒՑԱՊԱՏՄԱՆ ՄԱԿԵՐԵՍԸ	ՔՄ	1981,0
5	ԿԱՌՈՒՑԱՊԱՏՄԱՆ ՏՈԿՈՍԸ	%	7,5
6	ԿՐԹԱԳԱՄԱԼԻՐԻ ԸՆԴՀԱՆՈՒՐ ՄԱԿԱՐԵՍԸ	ՔՄ	3207,0
7	ԿՐԹԱԳԱՄԱԼԻՐԻ ՕԳՏԱԿԱՐ ՄԱԿԱՐԵՍԸ	ՔՄ	2837,0
8	ԿՐԹԱԳԱՄԱԼԻՐԻ ՄԱԿԱՐԵՍԸ 0,000 ՆԻՇՈՒՄ	ՔՄ	1892,0
9	ՆԿՈՒԴԱՅԻՆ ՀԱՐԿԻ ԸՆԴՀԱՆՈՒՐ ՄԱԿԱՐԵՍԸ -3,200 ՆԻՇՈՒՄ	ՔՄ	864,0
10	ՇԻՆԱՐԱՐԱԿԱՆ ԾԱԿԱԼԸ	ԽՄ	16436,6
11	ԿԱՆԱՉԱՊԱՏՄԱՆ ՄԱԿԱՐԵՍԸ	ՄԻՋԱՄԱՐԳԵՐ	2750,0
		ԿԱՆԱՉԱՊԱՏ ՏԱՐԱԾՔՆԵՐ	12321,4
12	ԿԱՆԱՉԱՊԱՏՄԱՆ ՏՈԿՈՍԸ	%	57,0
13	ՔԱՑ ՄՊՈՐՏՀՐԱՊԱՐԱԿ (ֆուտբոլի դաշտ)	ՔՄ	915,0
14	ԱՐԵՎԱՅԻՆ ՄԱՐՏԿՈՑՆԵՐԻ ԿԱՅԱՆ	ՀԱՏ/ՔՄ	286/1996,2
15	ԱՐԵՎԱՅԻՆ ՄԱՐՏԿՈՑՆԵՐԻ ԿԱՅԱՆԻ ԳՋՈՐՈՒԹՅՈՒՆԸ	ԿՎտ	150
16	ԼՐԱԿԱԶՄ ՏՐԱՍՖՈՐՄԱՏՈՐԱՅԻՆ ԵՆԹԱԿԱՅԱՆԻ ԳՋՈՐՈՒԹՅՈՒՆԸ	ԿՎԱ	400,0
17	ԱՎՏՈԿԱՅԱՆԱՏԵՂԻՆԵՐԻ ՔԱՆԱԿԸ	ՀԱՏ	12
18	ՄԱՔՐՄԱՆ ԿԱՅԱՆԻ ԳՋՈՐՈՒԹՅՈՒՆԸ	լ/վրկ	3
19	ԶԵՐՄՈՑ	ՔՄ	32
20	ՄԱՆԿԱԿԱՆ ԽԱՐԱԳՐԱՊԱՐԱԿՆԵՐ ԵՎ ՄՊՈՐՏ ՀՐԱՊԱՐԱԿ	ՔՄ	564,0
21	ԵՐԹԵՎԵԿԵԼԻ ՄԱՍ ԵՎ ՄԱՅԹԵՐ	ԵՐԹԵՎԵԿԵԼԻ ՄԱՍ	2850,0
		ՄԱՅԹԵՐ	1720,0
22	ԱՌԿԱ ՇԻՆՈՒԹՅՈՒՆՆԵՐ ԴՊՐՈՑ	ԸՆԴՀԱՆՈՒՐ ՄԱԿԵՐԵՍ	2912,88
		ԱՌԱՋԻՆ ՀԱՐԿԻ ՄԱԿԵՐԵՍ	1208,0
23	ԱՌԿԱ ՇԻՆՈՒԹՅՈՒՆՆԵՐ ԿԱԹՍԱՅԱՏՈՒՆ	ՔՄ	14,4

1.5.2 Նախատեսվող գործունեության տարածքի գլխավոր հատակագիծ

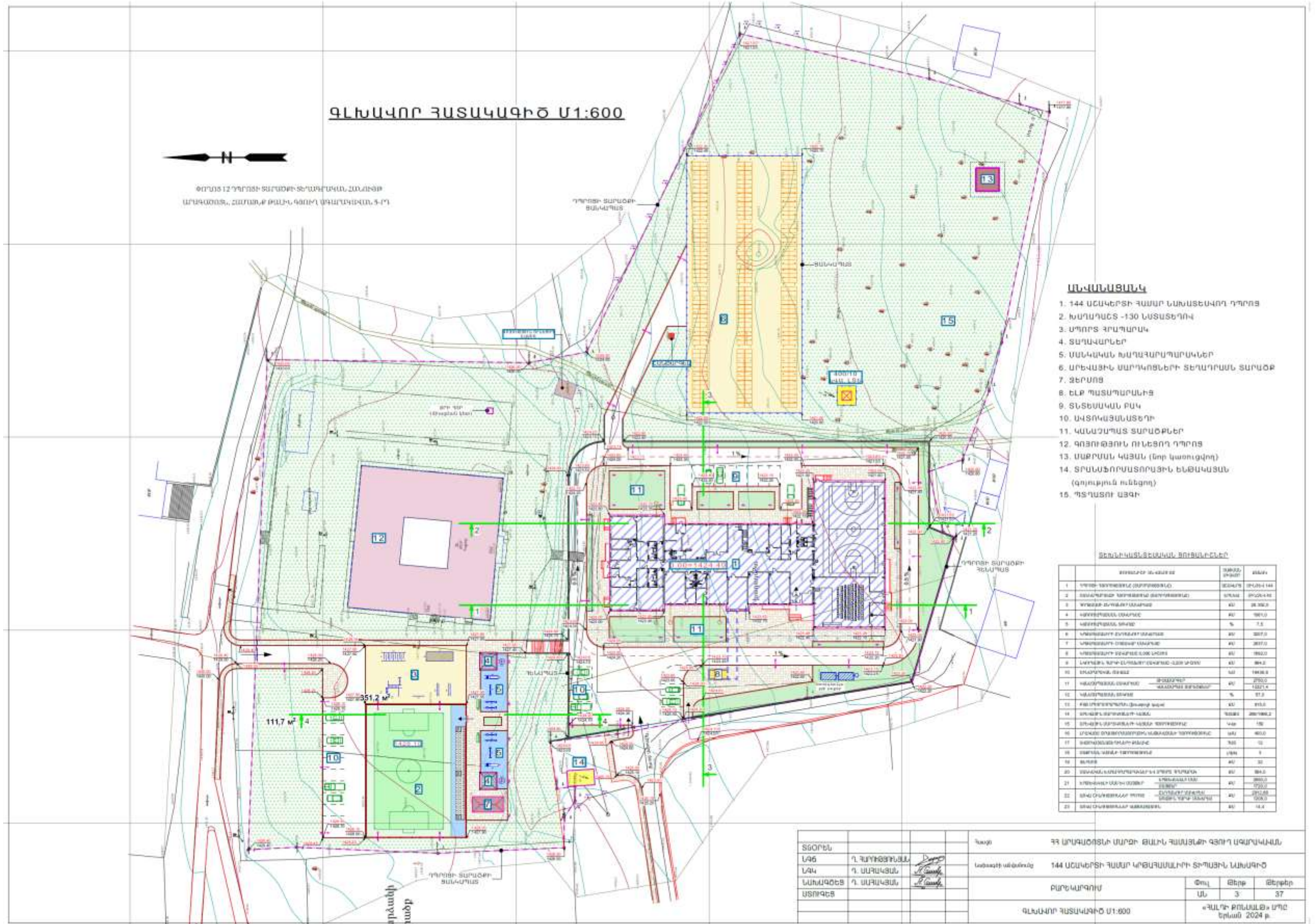

1.5.3 Իրավիճակային հատակագիծ

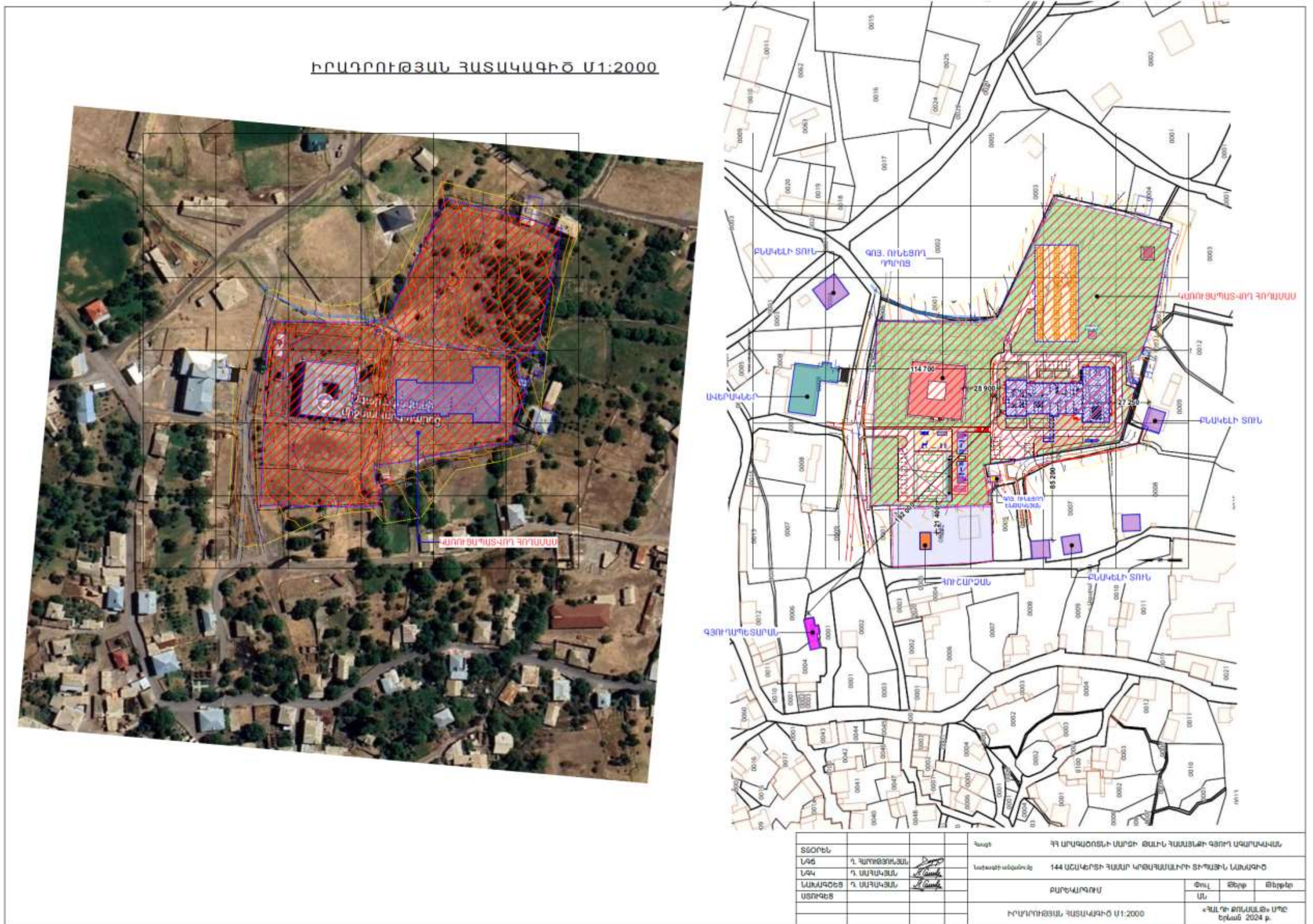

ԳԼԽԱԿՈՐ ՀԱՏԱԿԱԳԻԾ Մ1:2000

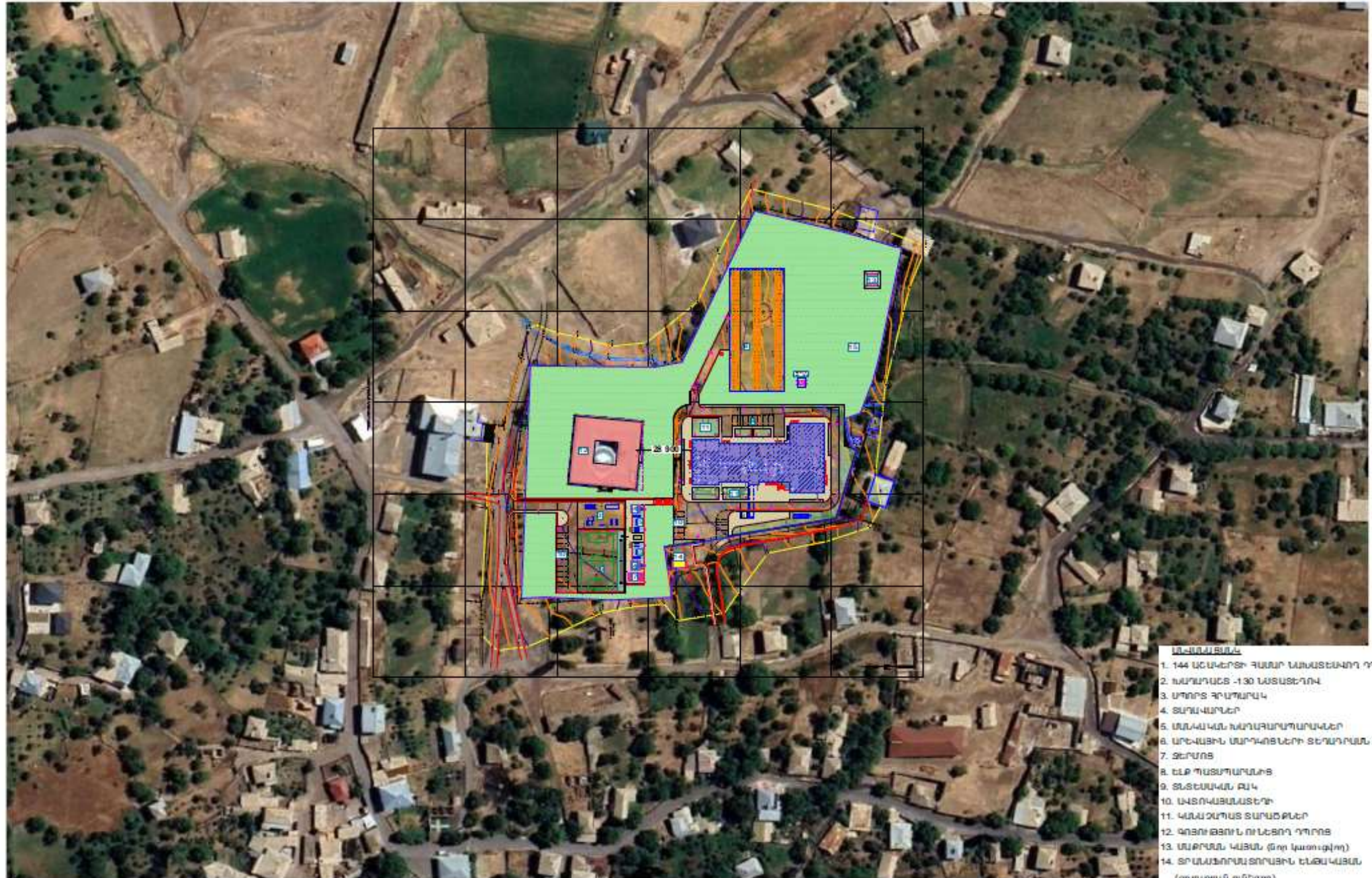

- ՆՈՒՅՆՈՒՄՆԵՐ**
1. 144 ԱՇԱԿԻՐԻ ՀԱՄԱՐ ԿՈՄՍՏԱՆԻՍՏԱՆԻ ՎԵՐՈՒՄ
 2. ԿՈՄՍՏԱՆԻՍՏԱՆ -130 ԱՇԱԿԻՐԻ
 3. ՄԱՐԿԱԿԱՆ ԿՈՒՐՍ
 4. ՏՆՐԱՎԱԿԱՆ
 5. ՄԱՆԱՎԱԿԱՆ ԿՈՒՐՍԱՎԱԿԱՆ
 6. ԱՐԵՎԱՅԻՆ ՄԱՐԿԱԿԱՆ ԿՈՒՐՍԱՎԱԿԱՆ ՏՆՐԱՎ
 7. ՏՆՐԱՎ
 8. ԱՆՔ ՄԱՐԿԱԿԱՆ
 9. ՏՆՏԵՍԱԿԱՆ ԱՅԿ
 10. ԱՎՏՈՎԱԿԱՆ
 11. ԿԱՆԱԿԱՆ ՏՆՐԱՎԱԿԱՆ
 12. ԳՈՐԾԱՎԱԿԱՆ ԿՈՒՐՍԱՎԱԿԱՆ
 13. ՄԱՐԿԱԿԱՆ (Երկրորդ)
 14. ՏՐԱՎԱԿԱՆ ՏՆՐԱՎԱԿԱՆ (Գրքային)
 15. ԿՈՒՐՍԱՎԱԿԱՆ

ՏՅՈՒՆ			Վարչ	ՀԱՄԱՐԱՆՈՒՄՆԵՐ ԿՈՄՍՏԱՆԻՍՏԱՆԻ ՎԵՐՈՒՄ ԿՈՄՍՏԱՆԻՍՏԱՆԻ ՎԵՐՈՒՄ			
ՆԳՑ	Գ. ԿՈՒՐՍԱՎԱԿԱՆ		Վարչ	144 ԱՇԱԿԻՐԻ ՀԱՄԱՐ ԿՈՄՍՏԱՆԻՍՏԱՆԻ ՎԵՐՈՒՄ ԿՈՄՍՏԱՆԻՍՏԱՆԻ ՎԵՐՈՒՄ			
ՆԳՐ	Գ. ԿՈՒՐՍԱՎԱԿԱՆ						
ՎԱՐՈՒՄՆԵՐ	Գ. ԿՈՒՐՍԱՎԱԿԱՆ			ՎԱՐՈՒՄՆԵՐ	Փուլ	Ձեռք	Ձեռք
ՄԱՐԿԱԿԱՆ					ՄՆ		
				ԳԼԽԱԿՈՐ ՀԱՏԱԿԱԳԻԾ Մ1:2000	«ԳԼԽԱԿՈՐ ՀԱՏԱԿԱԳԻԾ» ՄԻՈՒ ԵՊՈՒՄ 2024 թ.		

1.5.5 Ժամանակացույց

ԱՇԽԱՏԱՆՔՆԵՐԻ ԿԱՏԱՐՄԱՆ ՕՐԱՅՈՒՑԱՅԻՆ ԳՐԱՓԻԿ

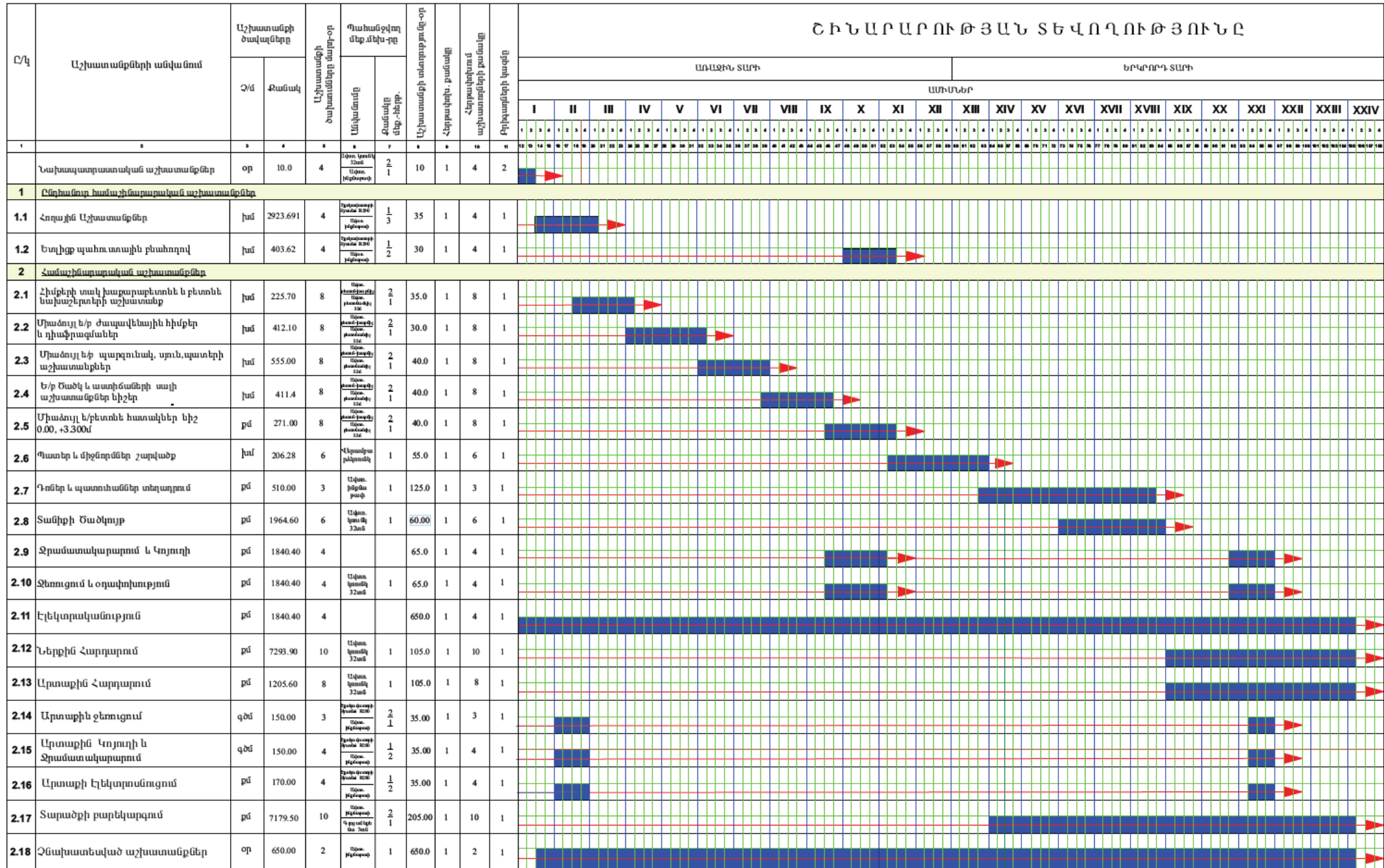

1. Շինարարության աշխատանքների սկիզբը ենթակա է ճշտման ելնելով շինարարության մրցույթի հայտարարման ժամկետից:
2. Շինարարության տևողությունը հաշվարկված է ըստ գործող ՀՀՀՆ 1-3.01.01-2008
3. Շինարարների ընդհանուր քանակը շին.հրապարակում
 - 120 մարդ այդ թվում քանվորները
 - 3 մարդ ճարտարագիտա տեխնիկական անձնակազմ
 - Հերթափոխի առավելագույն կազմ
 - Ընդհանուր աշխատողների քանակի 70%-ից ոչ ավել այսինքն 84.0 մարդ
 - Ընդհանուր ճարտարագիտա տեխնիկական անձնակազմ 80%-ից ոչ ավել այսինքն -2 մարդ
 - Ընդհանուր աշխատողների քանակում չեն ընդգրկված մեքենավարները և անվտանգության աշխատակիցները:



ՏՕՐԹՆ	Վ. ՋԵՄՈՒՅԻՄՅԱՆ	Հասցի	ՀՀ ԱՐԱՎԱՏՆԻ ՍԵՐՁԻ ԹԱԼԻՆ ՀԱՄԱԵՆՔԻ ԳՅՈՒՂ ԱԳ ԱՐԱՎԱՎԱԼՈՒ		
Ն.Գ.Կ	Վ. ՍՏԱՍՅԱՆ	Նախագիտական	144 ԱՇԽԱՏԱՆՔԻ ՀԱՄԱՐ ԿԻՓԱ ՀԱՄԱԼՈՒԻ ԵՎ ՍԵՆԱԿԱՐԱՐՏԻ ՏԻՊԱՆՆԵՐՆ ԿԱՌԱՎՈՐ		
ՆԱԽԱՎԱԿՆԵՐ	Վ. ՍՏԱՍՅԱՆ				
ԿԱՏԱՐՆԵՐ	Մ.ԶԻՆԱՆԻՍՅԱՆ		Շինարարության Կազմակերպման Նախագիծ		
ԱՍՏԳՆԵՐ			Փուլ	Թիցք	Թեքերը
			ԱՆ	ԾՆ-1	4
			Աշխատանքների Կատարման ճրագուցային Գրաֆիկ		
			«ԱՆՂԻ ԹՈՒՍԱԼԹ» ՍՊԸ երևան 2024 թ.		

1.5.6 *Ջրամատակարարում և ջրահեռացում. Ոռոգման համակարգ*

Ջրամատակարարման համակարգը սպասարկվում է համայնքի կողմից: Նախագծվող համակարգի սնումն իրականացվում է DN32մմ պողպատե խողովակից:

Նախագիծն իրականացված է համաձայն պատվիրատուի ճարտարապետահատակագծային առաջադրանքի և տրված տեխնիկական պայմանի: Նախագիծն իրականացնելու նպատակով կատարվել են տարածքի ինժեներական ուսումնասիրություններ և գեոդեզիական աշխատանքներ: Նախատեսվում է ջրատարի կառուցում պոլիէթիլենային խողովակներից (de32-de63 p=10մթն), շուրջ 150մ երկարությամբ:

Հիդրավիկ հաշվարկները կատարված են համաձայն տեխնիկական պայմանում տրված p=1.2մթն. ճնշման, միացման կետի , կայանային հանգուցույցի միջև գեոդեզիական աշխատանքներից հայտնի նիշերի տարբերության և ջրապահանջի հաշվարկից ելնելով, խողովակի խորդուբորդության գործակիցը պոլիէթիլենային խողովակնորի համար համարելով n=0.0001մ:

Նախագծվող ջրագիծը անցնելու է գրունտե ճանապահներով: Խողովակների նախապատրաստական և պաշտպանիչ շերտերը նախատեսվում են իրականացնել ավազից:

Ջրամատակարարման և ջրահեռացման մասի նախագիծը (Նախագծային փուլ) իրականացված է հիմք ունենալով նախագծման առաջադրանքը: Որպես ելակետային տվյալներ ծառայել են ճարտարապետական հատակագծերը, գլխավոր հատակագիծը և տեղանքի գեոդեզիական հանույթը:

Որպես հիմնական նորմատիվային փաստաթղթեր ծառայել են՝

1. ՀՀՇՆ 40-01.01-2014 Շենքերի ներքին ջրամատակարարում և ջրահեռացում:
2. ՀՀՇՆ 21-01.01-2014 Շենքերի և շինությունների հրդեհային անվտանգություն:

Նախագծով նախատեսված են հետևյալ համակարգերը՝

- Խմելու տնտ. ջրամատակարարում
- Տաք ջրամատակարարում:
- Հրդեհամարման համակարգ:
- Կենցաղային կոյուղի:

Կրթահամալիրի ջրամատակարարումն իրականացվելու համաձայն համայնքապետարանի կողմից տրված տեխնիկական պայմանի, հարևան փողոցով անցնող ջրագծից /կցված Հավելվածներ բաժնում/:

Ջրամատակարարում

Նախագծվող փոքրաքանակ երեխաներով համալրված հանրակրթական դպրոցների ջրամատակարարման համակարգը սնվում է նկուղային հարկում տեղադրված ռեզերվուարներից 2x(1.7x2.3xh1.8մ W=7մ3), որոնց կից տեղադրվում է պոմպային համակարգ բաղկացած 4 պոմպերից, որոնցից 2-ը աշխատում են ջրամատակարարման կարիքների համար, իսկ մյուս 2-ը միանում են հրդեհի դեպքում Wilo SiBoost Smart 4 HelixVE 404, Q=5.0լ/վրկ, H=30.0մ, N=4x0.75կՎտ, 3~ 400 V: Ջրամատակարարման ներքին ցանցը նախատեսված է պոլիպրոպիլենային PPR PN10 խողովակներից: Բոլոր խողովակները ջերմամեկուսացվում են 10մմ հաստությամբ ռետինե խողովակակտորներով:

Տաք ջրամատակարարման համակարգը սնվում է նկուղային հարկում նախատեսված կաթսայատնից: Տաք ջրամատակարարման համակարգը նախատեսված է պոլիպրոպիլենային PPR PN20 խողովակներից, որոնք ջերմումեկուսացվում են 10մմ հաստությամբ ռետինե խողովակակտորներով:

Հրդեհամարման համակարգ

Շենքում նախատեսված է հրդեհամարման համակարգ համաձայն ՀՀՇՆ 40-01.01-2014-ի պահանջի՝ 2 շիթ 2.5լ/վրկ էլքով: Համակարգը սնվում է նկուղային հարկում նախատեսված ռեզերվուարներից 2x(1.7x2.3x1.8մ W=7մ³), որոնցում առկա է հրդեհամարման անհրաժեշտ ծավալը: Հրդեհամարման համակարգը մոնտաժվում է պողպատյա էլ-եռակցման Ø76x3մմ և Ø57x3մմ տրամագծով պողպատյա էլ եռակցման խողովակներից: Հրշեջ պահարանները համալրված են հրշեջ ծորակներով և l=20.0մ երկարության փողրակներով:

Կենցաղային կոյուղի

Կենցաղային կոյուղու ցանցը համակցված է: Շինության վերգետնյա հատավծի կոյուղին ինքնահոս հեռանում է բակային ցանց, իսկ նկուղային հարկում նախատեսված սանհագույցների կոյուղին բակային ցանցի է միանում կոյուղու ճնշումային սարքավորման օգնությամբ (Կոյուղու ճնշումային սարքավորում: Wilo DrainLift BOX-32/11HD, Q=2.0լ/վրկ, H=6.0մ, N=0.75կՎտ, 1~ 230 V) Համակարգը մոնտաժվում է կոյուղու PVC Ø50 և Ø110մմ խողովակներով:

Նախատեսվող կոյուղագիծը միանում է տարածքում նոր կառուցվող կոյուղու մաքրման Топак 100 սարքավորմանը:

Սարքավորումը կատարում է եռաստիճան մաքրում՝ մաքրված կեղտաջրերի բնութագրերն են՝ ԹԿՊ20 - 10-20մգ/լ - ի սահմաններում, ԹՔՊ - 70-100մգ/լ -ի սահմաններում, N և NH4 իոնների պարունակությունը 15-20մգ/լ – ի սահմաններում:

Նախագծով նախատեսվում է խրամուղու նախապատրաստական շերտ ավազից 10սմ հաստությամբ, ետլիցք ավազով ձեռքով 0.1մ շերտ առ շերտ տոփանումով d+200մմ, և վերջնական ետլիցք տեղի բնահողից:

Բոլոր համակարգերը մոնտաժից հետո ենթակա են հիդրավլիկական փորձարկման՝ համաձայն գործող նորմերի:

- Ոռոգման համակարգ՝

Ոռոգման համակարգը սնվում է տարածքում նախատեսված ռեզերվուարից, որում կուտակվում է մաքրման սարքավորուման միջոցով մաքրված ջուրը: Ջուրը ջրասույգ պոմպի (Гном 16-16)-ի միջոցով մղվում է ոռոգման համակարգ:

Ավելցուկային ջրերի հեռացման համար նախատեսված է դրենաժային հորատանցք 15.0մ խորությամբ Ø160մմ, որի մեջ տեղադրվում է պոլիէթիլենային խողովակ: Խողովակի վրա անհրաժեշտ է բացել անցքեր Ø20մմ տրամագծով, յուրաքանչյուր 1 գծամետրի վրա, թվով 10 հատ:

1.5.7 Ջեռուցում, հովացում և օդափոխություն

1. Փոքրաքանակ երեխաներով համալրված հանրակրթական դպրոցների տիպարային (մոդուլային) շենքի ջեռուցման և օդափոխության համակարգերի նախագիծը կատարված է ճարտարապետական գծագրերի շինարարական նորմերի հիման վրա
- ա) ՀՀՇՆ IV-12.02.01-04 "Ջեռուցում, օդափոխություն և օդի լավորակում"
- բ) ՀՀՇՆ II-7.01-2011 "Շինարարական կլիմայաբանություն"
- գ) ՀՀՇՆ II-Պ. 8-71 "Հասարակական սննդի ձեռնարկություն"
- դ) ՀՀՇՆ 31-06-2009 "Հասարակական շենքեր և կառույցներ"
- ե) ՀՀՇՆ 24.01-2016 "Շինարարական ջերմաֆիզիկա շենքերի պատող կոնստրուկցիաների"

Ջեռուցում

- 1.-3.20 հատակագծում ջեռուցումը նախատեսված է էլեկտրական յուղային ռադիատորներով :
2. Փոքրաքանակ երեխաներով համալրված հանրակրթական դպրոցի, երկհարկանի մանկապարտեզի, դպրոցի, սպորտսրահի և հանդիսությունների դահլիճի ջեռուցման աշխատանքային նախագիծը նախատեսված է ջրային, երկխողովականի, ջրի մեխանիկական շրջանառությամբ:
3. Որպես ջեռուցման սարքեր նախատեսված են այլումինե ռադիատորներ բացառությամբ սպորտսրահից որտեղ նախատեսված են ջերմային օդամղիչներ:
4. Ջեռուցման սարքերի ջերմատվությունը կարգավորելու համար նախատեսված են ջերմակարգավորիչ փականներ մատակարարի վրա, իսկ հետադարձի վրա՝ փակող փականներ:
5. Սենյակների ներսի օդի ջերմաստիճանները ընդունված են համաձայն գործող նորմերի:
6. Օդի հեռացումը համակարգից կատարվում է կանգնակների վրա տեղադրված ավտոմատ օդահան փականների և ջեռուցման սարքերի օդահանների միջոցով :
7. Մանկապարտեզում և դպրոցում մատակարար խողովակը անցնում է ձեղնահարկով, իսկ հետադարձը՝ +0.100 նիշի հատակի միջով: Սպորտ սրահում և հանդիսությունների դահլիճում մատակարար և հետադարձ խողովակները անցնում են հատակի միջով :
8. Մատակարար և հետադարձ խողովակները մեկուսացվում են ռետինե խողովակաձև ջերմամեկուսիչով:
9. Մոնտաժումից հետո ամբողջ համակարգը ենթարկվում է հիդրավլիկ փորձարկման, որից հետո կատարում են խողովակների փչամաքրում:
10. Համակարգերից ջրի դատարկումը կատարվում է կաթսայատնից:

Օդափոխություն

Դպրոցում նախատեսված են ընդհանուր ներածման և արտածման օդափոխություն մեխանիկական եղանակով՝

-Մեխանիկական ներածման և արտածման օդափոխություն նախատեսված է նկուղային հարկից (Ն1,Ա1), բուֆետի և քիմիայի կաբինետից (Ն2Ա2), հանդիսությունների դահլիճի համար (Ն4,Ա4) և մարզադահլիճից (Ն3,Ա3): Մարզադահլիճի և հանդիսությունների դահլիճի համակարգերը աշխատում են պարբերաբար ըստ պահանջի:

Դասարանների և կաբինետների համար նախատեսված է ներածման –արտածման ռեկուպերացիոն սարքեր, որոնք տեղադրված են դասասենյակի արտաքին պատերին: Ներածման և արտածման համակարգերը, նախատեսված են վերաօգտագործման հատվածամասերով: Ընդունված օդափոխության սխեման թույլ է տալիս տնտեսել ջերմության ծախսը:

Որպեսզի աշխատող օդափոխիչներից բացառել աղմուկի տարածումը, ներածման և արտածման օդատարների վրա, օդափոխիչից հետո, նախատեսված են աղմկախլացուցիչներ: Քիմիայի կաբինետի արտածման պահարանից նախատեսված է մեխանիկական արտածում (Ս19):

Արտածված օդը կոմպենսացնելու համար նախատեսված է Ն2 ներածման համակարգ:

Դպրոցի -3.30 նիշում օդի ներածումը և արտածումը նախատեսված է իրականացնել մեխանիկական դրոմամբ Ն1 Ա1 համակարգով, որի սարքը տեղադրված է ձեղնահարկում: Սենյակներում ներածման և արտածման օդաքանակները հաշված են համաձայն գործող նորմերի:

Ինքնուրույն արտածման համակարգ մեխանիկական դրոմամբ նախատեսված է սան հանգույցներից կանալային օդափոխիչներով:

Ներածման և արտածման օդատարների բոլոր ճյուղավորումների վրա նախատեսված են օդի կարգավորիչ փականներ ձեռքի կարգավորմամբ:

Ընդհանուր օդափոխության օդաքանակները որոշված են համաձայն հՃՌԿ 2.08.02.-89*:

Բոլոր օդատարները ընդունված են նրբաթիթեղ ցինկապատ պողպատից, որոնց համապատասխան հաստությունները նշված են անվանացանկում, իսկ հանդիսությունների դահլիճի համար ընտրված են դեկորատիվ օդատարներ:

1.5.8 Էլեկտրամատակարարում

Էլեկտրամատակարարումը հնարավոր է իրականացնել 0,4 կՎտ հզորության տրանսֆորմատորային ենթակայանից: Լիազորված մարմնից ստացված տեխնիկական պայմանը կցված է հավելվածներ բաժնում:

1.5.9 Արևային ֆոտովոլտային համակարգ

Դպրոցին պատկանող տարածքում 174.9 կՎտ պիկային հզորությամբ արևային ֆոտովոլտային համակարգի նախագծման համար հիմք են հանդիսացել.

1. Տեղանքի հատակագծերը
2. Տեղազնման արդյունքները
3. Տեխնիկական առաջադրանքը

Նախագծով նախատեսվում է 150 կՎտ դրվածքային հզորությամբ արևային ֆոտովոլտային համակարգի տեղակայում մոդուլային կրթահամալիրների տարածքում:

Տեղանքում Հորիզոնական ճառագայթումը ≈ 1337 կՎտ*ժ/մ² է: Տարվա մեջ անարև օրերի քանակը 63 օր է: Առավելագույն դրական և բացասական ջերմաստիճանները համապատասխանաբար 35°C և -20°C է: Օրվա մեջ առավելագույն տեղումները (ձյուն) 65 մմ է: Քամին Հարավ-արևելյան է: 20 տարվա մեջ 1 անգամ հնարավոր քամու առավելագույն արագությունը 34 մ/վ է:

ՏՎ վահանակները տեղակայվելու են գրունտային մակերևույթին՝ դեպի հարավ ուղղորդված, 30° հորիզոնական թեքությամբ: Արևային ֆոտովոլտային համակարգը կազմված է 318 հատ միաբյուրեղային 144 (6x24) կետքիչներով, 550 Վտ պիկային հզորությամբ

Ֆոտովոլտային (ՖՎ) վահանակներից, որոնք բաժանված են 24 ՖՎ խմբի՝ 8 խումբ յուրաքանչյուր փոխակերպիչի համար: Դրանք միանում են փոխակերպիչների ԱՀԿՈՒ 4 մուտքերին, փոխակերպիչների անվանական էլքային հզորությունը 50 կՎտ է /Եռաֆազ/:

ՖՎ կայանի հենակառուցվածքը մոնտաժվում է նախապես կառուցված երկաթ-բետոնային հիմքերի վրա՝ զոդման միջոցով: ՖՎ կայանի հենակառուցվածքը կազմված է հակակոռոզիոն ներկով պատված պողպատե խողովակներից:

Փոխակերպիչը և ՓՀՀՏ-ն տեղադրվում են հենակառուցվածքի վրա հատկացված հատվածում: Փոխակերպիչները փոփոխական հոսանքի կողմից կարճ միացումներից և իմպուլսային գերլարումներից պաշտպանելու համար փոփոխական հոսանքի համակցման տուփի (ՓՀՀՏ) մեջ տեղադրվում են անհատական և մուտքային ինքնավար անջատիչներ, իմպուլսային գերլարման սահմանափակիչ: ՖՎ համակարգը բաշխիչ էլեկտրական ցանցին միանում է ՓՀՀՏ-ն ենթակայանից սնվող մալուխով էլեկտրականապես միանալու միջոցով: Հաստատուն հոսանքի մալուխները մոնտաժվում են հենակառուցվածքի վրա ձգման, իսկ շարքից շարք խրամուղով անցկացման եղանակով: Խրամուղու մեջ մալուխները անցկացվում են կոյուղու խողովակների մեջ:

ՖՎ կայանի էլեկտրաէներգիայի հաշվառումը «Հայաստանի էլեկտրական ցանցեր»-ի հետ անհրաժեշտ է իրականացնել դարձափոխիչային էլեկտրոնային երկսակագնային էլեկտրական հաշվիչի միջոցով, եռաֆազ սնուցմամբ:

ՖՎ-ի համար կառուցվում է հողանցման կոնտուր: Չափումների արդյունքում դիմադրությունը չպետք է գերազանցի 4 Օհմը, այլապես ավելացնել հողանցիչներ:

2. ՇԻՆԱՐԱՐՈՒԹՅԱՆ ԿԱԶՄԱԿԵՐՊՈՍՏԵԽՆՈԼՈԳԻԱԿԱՆ ՄԽԵՄԱՆ

Ելնելով առկա պայմաններից շինությունները բացի շինարարական նորմերով տրված անվտանգության հրահանգներից, անհրաժեշտ է կազմակերպել և աշխատանքների կատարման նախագծում արտացոլել անվտանգության նորմերի անհատական մոտեցումներ հատկապես կապված կռունկի գործողության գոտում կատարվելիք շին. մոնտաժային աշխատանքների վերաբերյալ:

Շին. մոնտաժային աշխատանքները պետք է կատարել պահպանելով շինարարական նորմաները, կանոնները, ստանդարտները և նախագծի տեխնիկական պայմանները:

Շինարարության իրականացման որակի չափանիշները հսկվում են տեխնիկական հսկողություն իրականացնող մարմնի կողմից, հատկապես ակտավորելով թաքնված աշխատանքների իրականացումը, գրանցելով վարման մատյանում:

Շին. հրապարակը կազմակերպելիս պետք է ղեկավարվել Քաղաքաշինության, տեխնիկական և հրդեհային անվտանգության տեսչական մարմնի կողմից տրված հրահանգների:

Շին. հրապարակը կոմպլեկտավորվում է հակահրդեհային ինվենտարով:

Շինարարության ընթացքում անհրաժեշտ է կատարել միջոցառումներ գերծ պահելու շրջակա միջավայրը աղտոտումից, թունավոր արտաթորումներից:

ԱՇԽԱՏԱՆՔԻ ԿԱԶՄԱԿԵՐՊՈՒՄ

1. Աշխատանքների բնույթից ելնելով^ա բանվորական բրիգադները ձևավորվում են որպես բազմապրոֆիլ կամ մասնագիտացված:

2. Բազմապրոֆիլ բրիգադները նպատակահարմար է կազմավորել խոշորացված (ընդհանրացված) տիպի ավարտուն շինարարական արտադրանքի, աշխատանքների ընդհանրացված փուլի, կոնստրուկտիվ հանգույցի ստեղծման նպատակով:

3. Բրիգադների քանակական և մասնագիտական - որակական կազմը սահմանվում է աշխատանքների ծրագրված ծավալների՝ աշխատատարության և աշխատանքների կատարման ժամկետների հիման վրա:

ԱՇԽԱՏԱՆՔԻ ՊԱՇՏՊԱՆՈՒԹՅՈՒՆ

1. Բանվորների աշխատանքի պաշտպանությունը ապահովվելու է անհատական պաշտպանության միջոցների կիրառմամբ (հատուկ արտահագուստ՝ կոշիկ), համալիր պաշտպանության միջոցառումների կատարումով (ցանկապատում, լուսավորում, օդափոխում, պաշտպանիչ և արգելակիչ սարքեր և հարմարանքներ և այլն), սանիտարակենցաղային շինություններով և սարքավորումներով՝ գործող նորմերին և կատարվող աշխատանքների բնույթին համապատասխան

2. Շինմոնտաժային աշխատանքների կատարման ընթացքում պահպանվելու են շինարարությունում անվտանգության տեխնիկայի վերաբերյալ շինարարական նորմերի և կանոնների պահանջները:

3. Աշխատանքի պաշտպանության՝ անվտանգության տեխնիկայի՝ արտադրական սանիտարահիգիենիկ միջոցառումների և հակահրդեհային անվտանգության վերաբերյալ անց է կացվելու հրահանգում: Շինմոնտաժային աշխատանքների կատարման ընթացքում պահպանվելու են շինարարությունում անվտանգության տեխնիկայի վերաբերյալ շինարարական նորմերի և կանոնների պահանջները:

4. Բանվորների անվտանգության տեխնիկայի ուսուցման, հրահանգման ժամանակին և որակով անցկացման՝ անհատական պաշտպանական միջոցների վիճակի և կիրառման, արտադրական անվտանգության և արտադրական սանիտարահիգիենիկ անվտանգության հետ կապված բոլոր միջոցառումների կատարման հսկողությունը վերապահվում է աշխատանքներն իրականացնող կազմակերպությանը:

Անհրաժեշտ է ավելի հետևողական մշտադիտարկումներ իրականացնել շինարարական գործունեության ոլորտում՝ արձանագրելով շինհրապարակի որակի, բանվորական հագուստի կուլտուրայի, անվտանգության կանոնների հնարավոր անհամաչափությունները:

Իրականացվող շինարարական աշխատանքների ընթացքում կառուցապատողի կառաջնորդվի Առողջապահության նախարարի 2012 թվականի սեպտեմբերի 19-ի թիվ 15-Ն, իսկ շահագործման ժամանակ 2017 թվականի մարտի 28-ի թիվ 12-Ն հրամաններով հաստատված սանիտարական կանոնների և նորմերի պահանջներով:

2.1 Շինարարության պայմանները

“Շինարարության կազմակերպում” բաժինը մշակված է նախագծման տեխնիկական առաջադրանքի հիման վրա համաձայն ՀՀՇՆ I-3.01.01-2008 և ընդգրկում է · աշխատանքների կատարման համար ներկայացվող տեխնիկական տվյալներ,

Բաջնի մշակման ժամանակ օգտագործվել են հետևյալ նորմատիվային փաստաթղթերը.

- ՀՀՇՆ I-3.01.01-2008 “Շինարարության կազմակերպում”
- N 596-Ն 19.03.2015թ. ՀՀ Կառավարության որոշում
- ՍՆԻՊ 1.04.03-85*՝ “Շինարարության տնտղության և նախակատարման · նորմեր շենքերի և կառույցների շինարարությունում”,
- ՍՆԻՊ III-4-80*՝ “Անվտանգության տեխնիկական շինարարությունում”,
- 12.1.046-85 “Շինարարական հրապարակների լուսավորման նորմաներ”,
- ՀՀՇՆ II-7.01-2011 «ՇԻՆԱՐԱՐԱԿԱՆ ԿԼԻՄԱՅԱԲԱՆՈՒԹՅՈՒՆ»
- ՀՀ Քաղաքացիական օրենսգիրք,
- Ինժեներա-երկրաբանական հետազննությունների նյութեր:

Մինչև շինարարական աշխատանքների սկսելը անհրաժեշտ է կատարել կազմակերպչական, տեխնիկական և նախապատրաստական աշխատանքներ՝

Նախապատրաստական փուլ

Նախապատրաստական փուլում իրականացվում են՝

- ժամանակավոր ցանկապատման իրականացում,

- գոյություն ունեցող կոմունիկացիաների վերատեղադրում (անհրաժեշտության դեպքում)
- ժամանակավոր շինությունների տեղադրում,
- ժամանակավոր ինժեներական ցանցերի տեղադրում,
- մեքենաների և մեխանիզմների փոխադրում շինհրապարակ,
- բանվորների հրահանգավորում անվտանգության տեխնիկայի վերաբերյալ,
- անիվների լվացման կետի տեղադրում (անհրաժեշտության դեպքում),
- անվտանգության նշանների տեղադրում,
- հակահրդեհային միջոցների տեղադրում:

Հիմնական փուլ

Հիմնական փուլում կատարվելու են հետևյալ աշխատանքները՝

- հիմնական և օժանդակ օբյեկտների կառուցում,
- ներքին և արտաքին կոմունիկացիաների տեղադրում,
- բարեկարգման աշխատանքներ,
- կանաչապատման աշխատանքներ:

2.2 Շինարարության ժամկետները

Շինարարության ժամկետը որոշվել է ըստ հիմնական աշխատանքների ծավալների և դրանց աշխատատարության: Ընդհանուր տևողությունը կազմում է 24 ամիս կամ 624 օրացուցային օր, բանվորների առավելագույն քանակը 44 մարդ, աշխատանքների համատեղման գործակիցը՝ 2,5, բանվորական ուժի օգտագործման անհամաչափության գործակիցը՝ 1,55:

2.3 Հիմնական շինարարական մեքենաների և մեխանիզմների պահանջարկը

Հիմնական շինարարական մեքենաների և մեխանիզմների պահանջարկը որոշվել է աշխատանքների ծավալների և բնույթի հիման վրա՝ հաշվի առնելով շինարարության հատուկ պայմանները:

Հիմնական մեքենաների և մեխանիզմների անվանացանկը բերված է աղյուսակ 6-ում:

Աղյուսակ 6 Շինարարական մեքենաների և մեխանիզմների անվանացանկ

NN	Անվանում	Մակնիշ	Քանակ
1	Էքսկավատոր	HOWO	4
2	Էքսկավատոր	KAMAZ	1
3	Բուլդոզեր	KOMATSU D37-EX-22	1
4	Շարժական կոմպրեսոր	ЗИФ-55В	1
5	Վերամբարձ ավտոկրունկ	Галичанин КС-65713-1	1
6	Տոփանիչ	CR 3/60	3
7	Գոլքային կաղապարամած	կոմպլ.	3
8	Թրթրիչ մակերեսային էլեկտրական	ИБ-91А	3
9	Թրթրիչ խորքային էլեկտրական	ИБ-102А	3
10	Փոխարկիչ թրթրիչների համար	ИБ-4	3
11	Եռակցման տրանսֆորմատոր	СТН-500	3
12	Դակիչ ձեռքի էլեկտրական	ИЭ-4709А	6
13	Ձեռքի էլեկտրական դուր	ИЭ-1208Э	3
14	Հղկող մեքենա	ИЭ-2201	6
15	Թրթրագլղոն	НАМІ 3410	1
16	Ավտոբետոնախառնիչ	СБ-69Б	հաշվարկով
17	Ավտոբետոնատար	КрА3-65055	հաշվարկով
18	Ինքնաթափ ավտոմոբիլ	МА3-5550	հաշվարկով

Շինարարական տեխնիկայի համար համապատասխան վառելիքի լիցքավորումը և յուղումը իրականացվելու է շինհրապարակից դուրս լցակայաններում կամ սպասարկման կետերում:

Շինարարական աշխատանքների իրականացման համար անհրաժեշտ բետոնի խառնուրդը կմատակարարվի բետոնատար ավտոմեքենաներով, մասնագիտացված ընկերության կողմից, պայմանագրային հիմունքներով:

2.4 Հիմնական շինարարական աշխատանքների և ռեսուրսների ծավալները

Հողային աշխատանքների իրականացման համար առաջարկվում է HOWO էքսկավատորը, դժվար հասանելի մասերում՝ ձեռքով:

Հողային աշխատանքներ՝

Հանույթ՝ 26113 մ³

Հետլիցք՝ 7000 մ³

Ավելացած 19113մ³ հողային զանգվածը կտեղափոխվի համայնքի կողմից օրենքով սահմանված վայր /գրությունը կցված է Հավելվածներ բաժնում/:

Հետլիծքի համար նախատեսված հողային զանգվածը կպահպանվի շինհրապարակում, փոշենստեցման համար պարբերաբար կիրականացվի ջրցան:

2.4.1 Նյութերի և բնառեսուրսների օգտագործում

Դպրոցի կառուցման շինարարության ժամանակ օգտագործվում են տարբեր շինարարական նյութեր, այդ թվում երկաթբետոն, սրբատաշ և կոպտատաշ քար, փայտ, մետաղ, ապակի, բարձրորակ սվաղ, երեսապատման բարձրորակ նյութեր, ավազ, ցեմենտ, ներկանյութեր, բետոնյա կոնստուկցիաներ, մետաղական կոնստուկցիաներ և այլն:

Բնառեսուրսներից օգտագործվելու է ջուր՝ տարածքների ջրցանի, հողի/գրունտի խոնավացման համար՝ և շինանձնակազմի խմելու կենցաղային նպատակների համար:

Պահանջարկը որոշվել է աշխատանքների ծավալների, կատարման ժամկետների և Պետշինի խոշորացված նորմերի հիման վրա :

a) Շինանձնակազմի կենցաղային և տնտեսական ջրածախսը որոշվում է հետևյալ բանաձևով՝

$$W_{\text{է.ի.}} = (n \times N + n_1 \times N_1) \times T, \text{ որտեղ}$$

n – ԻՏ աշխատողների, ծառայողների թվաքանակն է՝ 3 մարդ

N– ԻՏՍՍ ջրածախսի նորմատիվն է՝ 0.016 մ³օր/մարդ

n₁– սպասարկող աշխատողների թվաքանակն է՝ 44 մարդ

N₁ – սպասարկողների ջրածախսի նորմատիվն է՝ 0.025 մ³օր/մարդ

T – աշխատանքային օրերի թիվն է՝ 624 օր

$$W_{\text{խ.տ.}} = (3 \times 0.016 + 44 \times 0.025) \times 624 = 716,3 \text{ մ}^3/\text{շին. ժամ. կամ } 1.148 \text{ մ}^3/\text{օր:}$$

b) Ջրցանի համար օգտագործվող ջրի ծախսը որոշվում է հետևյալ կերպ՝

$$U_1 = S_1 \times K_1 \times T, \text{ որտեղ՝}$$

S₁ – ջրվող տարածքի մակերեսը, 15000 մ²,

K₁ – 1 մ² օրական ջրցանի նորմը, 0.0015 մ³,

T – ջրցանի ժամանակահատվածը օրերով, 300

$$U_1 = 15000 \times 0.0015 \times 300 = 6750 \text{ մ}^3/\text{շին. ժամ. կամ } 22.5 \text{ մ}^3/\text{օր}$$

c) Ամիվների լվացման և ջրալցման ծախսը որոշվում է հետևյալ կերպ՝

$$U_2 = S_2 \times K_2 \times T, \text{ որտեղ՝}$$

S₂ – լվացվող ավտոմեքենաների քանակը, 10 մ²,

K₂ – միավոր ծախսը 1 ավտոմեքենայի համար, 0.14 մ³,

T – ժամանակահատվածը օրերով, 450

$$U_2 = 10 \times 0.14 \times 450 = 630 \text{ մ}^3/\text{շին. ժամ. կամ } 1.4 \text{ մ}^3/\text{օր}$$

Ընդամենը ջրօգտագործումը կկազմի 8096.3 մ³/շին. ժամ:

Բանվորկան և ԻՏՍՍ անձնակազմի կոմունալ-կենցաղային կարիքները հոգալու համար շինհրապարակում կտեղադրվեն ժամանակավոր բիոզուգարաններ, որոնք շինաշխատանքների ավարտից հետո կապամոնտաժվեն:

Շինհրապարակում սանիտարական կանոնները և նորմերը պահպանվելուն են համաձայն ՀՀ առողջապահության նախարարի 2012 թվականի սեպտեմբերի 19-ի N15-Ն հրամանի համաձայն:

Անիվների լվացման, ջրցանի, բանվորկան և ԻՏՍ անձնակազմի կոմունալ-կենցաղային կարիքները հոգալու համար ջրամատակարարումը նախատեսվում է իրականացնել գոյություն ունեցող դպրոցի ջրամատակարարման համակարգից:

Խմելու որակի ջուրը կմատակարարվի տարաներով, մասնագիտացված ընկերության կողմից, պայմանագրային հիմունքներով:

Անիվների լվացումից առաջացած կեղտաջրերը կուղղվեն դեպի տարածքում նախատեսված պարզարան: Պարզարանում տեղի է ունենում մեխանիկական նստեգում, պարզեցված ջուրը կօգտագործվի տարածքի ջրցանման համար, իսկ փոքր քանակներով նստվածքը կհեռագվի որպես շինադր:

2.4.2 Շինմոնտաժային աշխատանքների որակի հսկումը

Շինմոնտաժային աշխատանքների բարձր որակն ու հուսալիությունն ապահովվում է շինարարական-մոնտաժային աշխատանքների արտադրական հսկման միջոցով, որն իրենից ներկայացնում է շինարարական արտադրանքի բոլոր փուլերում իրականացվող միջոցառումների համալիր:

Շինմոնտաժային աշխատանքների որակի արտադրական հսկումը ներառում է .

ա/ կոնստրուկցիաների, շինվածքների, նյութերի և սարքավորումների, աշխատանքային փաստաթղթերի մուտքային հսկումը;

բ/ արտադրական օպերացիաների և առանձին պրոցեսների օպերացիոն հսկումը;

գ/ շինմոնտաժային աշխատանքների ընդունման հսկումը:

Շինարարական արտադրության որակի ապահովման համակարգն ընդգրկում է նաև որակի տեխնիկական հսկումը, որն իրականացվում է Հայաստանի Հանրապետության քաղաքացիական օրենսգրքի 746 և 752 հոդվածների հիման վրա:

Մուտքային հսկմամբ ստուգվում է աշխատանքային փաստաթղթերի լիակազմությունը, տեղեկատվական անհրաժեշտ ծավալը; շինարարական կոնստրուկցիաների, շինվածքների, իրերի, նյութերի և սարքավորումների արտաքին տեսքը և համապատասխանությունը ստանդարտներին, նորմատիվային և աշխատանքային փաստաթղթերին, անձնագրերի, սերտիֆիկատների և այլ ուղեկցող փաստաթղթերի առկայությունը:

Անվտանգության տեխնիկայի, աշխատանքի պաշտպանության, բնապահպանական և հրդեհային անվտանգության պահանջներ

- Մինչև աշխատանքների մեկնարկը պետք է կատարված լինեն տվյալ նախագծով նախատեսված անվտանգության միջոցառումները , որոնց ավարտը պետք է ձևակերպված լինի համապատասխան ակտով:
- Մարդկանց գտնվելու համար վտանգավոր գոտիները պետք է ցանկապատվեն, ունենան վտանգի մասին նախազգուշացնող ցուցանակներ:
- Օրվա մութ ժամանակահատվածում շինարարական հրապարակը և աշխատատեղերը պետք է լուսավորված լինեն ըստ ГООТ 12.1.046-85.

Լուսավորվածությունը պետք է լինի համաչափ, առանց կուրացնող էֆֆեկտի: Չլուսավորված տեղամասերում աշխատանքի իրականացումը չի թույլատրվում:

- Աշխատանքների տեղամասերը և աշխատատեղերը պետք է ապահովված լինեն ընկերային և անհատական պաշտպանության անհրաժեշտ միջոցներով, հրդեհամարման առաջնային միջոցներով, կապի, ազդանշանման և աշխատանքի անվտանգությունն ապահովող այլ միջոցներով ` համաձայն գործող նորմատիվային փաստաթղթերի և համաձայնագրորի:
- Արգելվում է թողնել կախված, անկայուն, կոնստրուկցիաներ կամ դրանց մասեր:
- Էլեկտրական գործիքների հետ աշխատանքը թույլատրվում է 18-ից բարձր տարիքի անձանց: Էլեկտրաֆիկացված բոլոր գործիքները պետք է գրանցված լինեն հատուկ մատյանում և ունենան հաշվարկային համար: Կիրառելուց առաջ ստուգվում է գործիքի սարքին վիճակը` լարերի և բռնիչի մեկուսացումը, աշխատանքային մասի վիճակը, պարապ` ընթացքում աշխատանքը և այլն: Էլեկտրական լարերի պահպանման գոտում բոլոր էլեկտրաֆիկացված գործիքները պարտադիր հողանցվում են:
- Բանվորները պետք է ապահովված լինեն արտահագուստով, հատուկ կոշիկներով և անհատական պաշտպանության միջոցներով:
- Փոշու առաջացումից խուսափելու կամ առաջացման ժամանակ այն մարելու համար շինարարական աղբը պետք է թրջել ջրով:
- Բեռնակալիչ հարմարանքները և տարան (վերամբարձ կռունկով տեղափոխելու դեպքում) պետք է փորձարկված լինեն անվանական բեռնամբարձությունը կրկնակի անգամ գերազանցող բեռով:
- Աշխատանքի գոտում պետք է ունենալ հակահրդեհային միջոցներ ` 200 մ² մակերեսին - 1 կոմպլեկտ հաշվարկով:
- Շինարարական աղբը պետք է ժամանակին հեռացվի , արգելվում է աղբի այրումը շինարարական հրապարակում:
- Արգելվում է դիզելային վառելիքի դատարկումը գետնի վրա:

2.5 Աղմուկ և թրթռում:

Շինարարության ընթացքում աղմուկի և թրթռումների մակարդակը կապված է լինելու շինարարական տեխնիկայի, սարքավորումների և տրանսպորտային միջոցների աշխատանքի հետ: ՀՀ-ում աղմուկի մակարդակը կանոնակարգվում է համաձայն՝ ՀՀ Առողջապահության նախարարի 2002թ. մարտի 6-ի՝ «ԱՂՄՈՒԿՆ ԱՇԽԱՏԱՏԵՂԵՐՈՒՄ, ԲՆԱԿԵԼԻ ԵՎ ՀԱՍԱՐԱԿԱԿԱՆ ՇԵՆՔԵՐՈՒՄ ԵՎ ԲՆԱԿԵԼԻ ԿԱՌՈՒՑԱՊԱՏՄԱՆ ՏԱՐԱԾՔՆԵՐՈՒՄ» N2-III-11.3 ՍԱՆԻՏԱՐԱԿԱՆ ՆՈՐՄԵՐ N2-III-11.3 ՀԱՍՏԱՏԵԼՈՒ ՄԱՍԻՆ N 138 հրամանի և ՀՀ Քաղաքաշինության նախարարի 2014թ. մարտի 17-ի՝ ՀՀՇՆ 22-04-2014 «ՊԱՇՏՊԱՆՈՒԹՅՈՒՆ ԱՂՄՈՒԿԻՑ» ՇԻՆԱՐԱՐԱԿԱՆ ՆՈՐՄԵՐԸ ՀԱՍՏԱՏԵԼՈՒ ԵՎ ՀԱՅԱՍՏԱՆԻ ՀԱՆՐԱՊԵՏՈՒԹՅԱՆ ՔԱՂԱՔԱՇԻՆՈՒԹՅԱՆ ՆԱԽԱՐԱՐԻ 2001 ԹՎԱԿԱՆԻ ՀՈԿՏԵՄԲԵՐԻ 1-Ի N 82 ՀՐԱՄԱՆՈՒՄ ՓՈՓՈԽՈՒԹՅՈՒՆ ԿԱՏԱՐԵԼՈՒ ՄԱՍԻՆ N79-Ն հրամանի պահանջներին համապատասխան: Ավտոմեքենաների և սարքավորումների աշխատատեղերում աղմուկի մակարդակը 80 դԲ (A) գերազանցելու դեպքում աշխատողները պետք է օգտագործեն անհատական պաշտպանական միջոցներ (գլխարկներ, ականջակալներ և այլն): Բնակավայրերի համար աղմուկի սահմանված թույլատրելի մակարդակը ցերեկային ժամերի համար կազմում է 55 դԲ (A), կամ ֆոնային մակարդակի ոչ ավել քան 3 դԲ (A) ավելացում: Հաշվի առնելով շինարարական աշխատանքների կարճաժամկետ բնույթը, աշխատակիցների վրա աղմուկի ազդեցությունը կրելու է կարճատև և ժամանակավոր բնույթ: Շինարարության ընթացքում շին հրապարակում աշխատելու են տարբեր մեքենաներ և մեխանիզմներ, որոնց աղմուկի մակարդակի գումարային ազդեցությունը հնարավոր է գերազանցի սահմանված նորմերը: Սակայն դա լինելու է ոչ անընդմեջ, ժամանակավոր: Շինարարական աշխատանքները կատարվելու են ցերեկային ժամերին: Աղմուկի մակարդակը նվազեցնելու նպատակով հաշվետվությունում նախատեսվում են համապատասխան բնապահպանական միջոցառումներ, որոնց կիրառման դեպքում շինարարական աղմուկի և թրթռումների մակարդակը շինհրապարակին հարակից տարածքում չի գերազանցի ՀՀ օրենսդրությամբ սահմանված նորմերը:

2.6 Թափոնների կառավարում

Շինաշխատանքների իրականացման ընթացքում առաջացող թափոնների տեսակները և քանակները՝

	Անվանումը	Վտանգավորության դասը	Ծածկագիրը ըստ «Թափոնների ցանկի»	Քանակը, ամբողջ շինարարության համար
1.	Շինարարական աղբ	IV	9120060101004	350 մ ³
2.	տարածքում			120մ ³

	առաջացած կենցաղային չտեսակավորված աղբ (բացառությամբ խոշոր եզրաչափերի)	IV	9120040001 00 4	
3.	Փորման աշխատանքների ընթացքում առաջացած վտանգավոր նյութերով չաղտոտված հող	V	31401100 08 99 5	19113մ ³

3. ՏԱՐԱԾՔԻ ԿԱՆԱՀԱՊԱՏՈՒՄ

Շինարարական աշխատանքների ավարտից հետո նախատեսվում է իրականացնել տարածքի կանաչապատում:

Կանաչապատումը նախատեսվում է իրականացնել տարածաշրջանին և տեղի կլիմայական պայմանների բնորոշ ծառաթփային բուսականությամբ:

Նախքան ծառատնկման աշխատանքների սկսելը անհրաժեշտ է կանաչապատվող տարածքում իրականացնել հետևյալ ագրոմելիորատիվ միջոցառումները.

- Ոռոգման համակարգի անցկացում,
- Համաձայն ծառագիտական նախագծի համարակալված ցցափայտերի օգնությամբ ծառերի ու թփերի փոսերի տեղի նշահարում,
- Ծառերի համար 1մ խորությամբ և 50սմ լայնության փոսերի պատրաստում ,
- Թփերի համար 50-60սմ խորությամբ և 40սմ լայնության փոսերի պատրաստում,
- Բոլոր փոսերի մոտ համարժեք ծավալի հողախառնուրդի կուտակում. պատրաստված 3 բաժին սևահողից, 1 բաժին կարմիր ավազից, 1 բաժին տորֆահողից և 0.5 բաժին փտած գոմաղբից, վրան ավելացնել մուլչ:

Ագրոտեխնիկական միջոցառումների ավարտից հետո խորհուրդ է տրվում նշված տարածքում ծառատունկն իրականացնել ուշ աշնանը կամ վաղ գարնանը: Տնկանյութը ծառերի դեպքում պետք է լինի 1.52-2.0մ, թփերի դեպքում՝ 0,5-0,8մ: Տնկանյութը կարելի է ձեռք բերել անտառային և դեկորատիվ տնկարաններից: Որպեսզի պաշտպանիչ կանաչ գոտում խոտածածկ առաջանա անհրաժեշտ է 1 ք.մ.-ում նախատեսվում է ցանել 0,04 կգ խոտի սերմ: Ծառատնկման հաջորդ 3 տարիներին խորհուրդ է տրվում վեգետացիայի ընթացքում 2-3 անգամ իրականացնել խնամքի (քաղհան, փխրեցում) աշխատանքներ, անհրաժեշտության դեպքում նաև վնասատուների նկատմամբ թունաքիմիկատներով կամ կենսաբանական պայքարի միջոցառումներ:

Նախատեսվում է կազմակերպված ոռոգման ցանց: Ոռոգումը իրականացվելու է ցնցուղային եղանակով, նաև նախատեսված են ռետինե խողովակներ ամբողջությամբ ոռոգում կազմակերպելու համար:

Կանաչապատ տարածքների ոռոգման ջրամատակարարման համար ընկերությունը օրենքով սահմանված կարգով կդիմի լիազորված մարմնին համապատասխան տեխնիկական պայմաններ ստանալու համար:

Ուսումնասիրելով տեղանքը եվ խորհրդակցելով դենդրոլոգների հետ, տարածքում տեղադրվել են ստորև բերված բույսերի տեսականին համապատասխան քանակներով՝

1.ԹՂԿԻ ՍՐԱՏԵՐԵՎ ԿԱՐՄԻՐ -23 ՀԱՏ

2.ԳՆԴԱՁԵՎ ԻԼԵՆԻ -55 ՀԱՏ

3.ՍՅՈՒՆԱՁԵՎ ԹՈՒՅԱ -82 ՀԱՏ

4.ԲԱՐԴԻ ԱՐԾԱԹԱՓԱՅԼ -67 ՀԱՏ

5.ՍԻԶԱՄԱՐԳ – 12321,4 ՔՄ

3.1 Կանաչ տարածքի ոռոգման ջրապահանջի հաշվարկ

Կանաչապատ տարածքի 1 մ²-ի մեկ ոռոգման համար ջրի ծախսի նորման կազմում է 4-6 լ/ մ²:

Տեղանքի շոգ կլիմայական պայմանների համար ընդունում ենք առավելագույն արժեքները.

գազոնների ոռոգում՝ $n_6 = 0.006$ մ³/մ²

Ոռոգման համար ջրապահանջը որոշվում է՝

$$W_{u.3} = (n_6 \times S) \times K \times t$$

որտեղ՝ S – ոռոգվող տարածքի մակերեսն է, գազոնների մակերեսը՝ $S_1 = 12321.4$ մ²,

K – ոռոգման օրական հաճախականությունն է, $K = 2$

t - ոռոգման օրերի պլանավորված թվաքանակն է, $t = 175$ օր

$$W_{u.3} = (0.006 \times 12321.4) \times 2 \times 175 = \underline{\underline{25874.94}} \text{ մ}^3/\text{տարի}$$

4. ՆԱԽԱՏԵՍՎՈՂ ԳՈՐԾՈՒՆԵՈՒԹՅԱՆ ՏԱՐԱԾՔԻ, ԱՅՂ ԹՎՈՒՄ՝ ՇՐՋԱԿԱ ՄԻՋԱՎԱՅՐԻ ՀԱՄԱՌՈՏ ՆԿԱՐԱԳԻՐԸ

4.1 Ընդհանուր տեղեկատվություն տարածքի վերաբերյալ

Գեոմորֆոլոգիական տեսակետից Մեր ուսումնասիրվող տարածքը գտնվում է ՀՀ Արագածոտնի մարզի Թալինի տարածաշրջանում, մարզկենտրոնից 32 կմ հյուսիս-արևմուտք, բարձրությունը ծովի մակերևույթից՝ 1450 մ: Տարածաշրջանը գտնվում է Արագած լեռան լանջերին:

Շրջանի երկրաբանական պայմանները Ըստ հորատման, ֆոնդային նյութերի և տարածաշրջանի մանրամասն տեղագնման շրջանի երկրաբանական կառուցվածքի ձևավորման գլխավոր գործոնը՝ հրաբխային Արագած լեռան վերին պալեոգենյան գործունեությունն է, որի հետևանքով լեռան միջի օջախից դուրս եկող ժայթքումից է ձևավորվել սարահարթը: Հրաբխային համալիրները ներկայացված են, տուֆերով և տուֆոլավաներով, որոնք ծածկված են էրոզիոն գոյությունների շերտերով: Դրանք հիմնականում կենտրոնական տիպի չորրորդական հասակի առաջացումներ են: Ուսումնասիրվող տարածքի երկրաբանական կառուցվածքում մասնակցում են ավազակավեր և տուֆեր:

տեղագնվող տարածքը ներկայացնում է միջին բարձրության լեռնային հարթություններ, որին բնորոշ է լավաներով ծածկված սարավանդներով և ձորակներով կտրտված լանդշաֆտը: Ուսումնասիրվող տարածքը կազմված է մի շարք միջին չորրորդական լավային հոսքերով: Դրանցից մեկը տարածված է նաև տարածքի մատույցներում: Լավային հոսքերի վրա են տարածված տուֆային նստվածքները: Տուֆերի տարածվածությամբ պայմանավորված սարահարթի հողաբուսական շերտը ունի կիսաանապատային բնութագիր: Բնական լանդշաֆտները չոր տափաստաններ են: Մակերևույթային գերակշռող թեքությունները 3°-5° են:

Հիդրոերկրաբանական տեսակետից քանի որ հրաբխածին կազմավորումները բնութագրվում են ճեղքավորվածությամբ և ծակոտկենությամբ, ջրերի տեղամասերը գտնվում են ցածր հորիզոնների վրա : Ստորերկրյա ջրերի ձևավորումը կատարվում է մթնոլորտային տեղումների ներծծմամբ, իսկ կուտակումը՝ լավատակ հնահումներում:

Տվյալ տարածքում գրունտային ջրերը ըստ ֆոնդային տվյալների գտնվում են 15մ-ից խորը հորզոններում:

Ֆիզիկաերկրաբանական վտանգավոր երևույթներ ինչպիսիք են կարստը, սողանքը, քարաթափությունը, փլուզումը և այլն, բացակայում են:

Համաձայն ՀՀՇՆ 20.04.2020թ.-ի տարածքը գտնվում է I սեյսմիկ գոտում : Տեղամասի հաշվարկային սեյսմիկությունը ըստ սպասվող առավելագույն արագացման գործակցի (g) արտահայտմամբ կկազմի՝ 0.3g:

4.2 Կլիմայական պայմանները

Ուսումնասիրվող տարածքի կլիմայական պայմանները բնութագրելիս վկայակոչել ենք ՀՀ քաղաքաշինության նախարարության ՀՀՇՆ 22.01.24 «Շինարարական

կլիմայաբանություն»-ը: Կլիման չափավոր ցամաքային է, շոգ ու չորային ամառներով, չափավոր ցուրտ ձմեռներով: Ստորև ներկայացվում է շրջանի կլիմայական ցուցանիշները աղյուսակների տեսքով՝ ըստ «Թալին» օթերևութաբանական կայանի տվյալների

- Տարեկան միջին ջերմաստիճանը 8 °C
- Օդի բացարձակ առավելագույն ջերմաստիճանը 37,5°C
- Օդի բացարձակ նվազագույն ջերմաստիճանը -26,1°C
- Օդի միջին տարեկան հարաբերական խոնավությունը 66%
- Օդի հարաբերական խոնավությունը ամենացուրտ ամսվա 77%
- Օդի հարաբերական խոնավությունը ամենաշոգ ամսվա 52%
- Տարեկան մթնոլորտային տեղումների քանակը հասնում է 133-301մմ:
- Քամու միջին տարեկան արագությունը 2.9մ/վ :

Աղյուսակ 1 Օդի միջին ջերմաստիճան

Բնակավայրի անվանումը	Միջին ջերմաստիճանն ըստ ամիսների, °C												Միջին տարեկան, °C	Բացարձակ նվազագույն, °C	Բացարձակ առավելագույն, °C
	Հունվար	Փետրվար	Մարտ	Ապրիլ	Մայիս	Հունիս	Հուլիս	Օգոստոս	Սեպտեմբեր	Հոկտեմբեր	Նոյեմբեր	Դեկտեմբեր			
1	2	3	4	5	6	7	8	9	10	11	12	13	14	15	16
15. Թալին	-5.7	-4.1	1.0	7.5	12.3	16.7	20.8	21.0	16.7	10.2	3.3	-2.9	8.1	-26.1	37.5

ՕՐԻ ՀԱՐԱԲԵՐԱԿԱՆ ԽՈՆԱՎՈՒԹՅՈՒՆԸ

Աղյուսակ 10 Օդի հարաբերական խոնավությունը

Բնակավայրի անվանումը	Օդի հարաբերական խոնավությունը, %													Ամենացուրտ ամսվա օդի հարաբերական խոնավությունը, %		Ամենատաք ամսվա օդի հարաբերական խոնավությունը, %	
	ըստ ամիսների												Միջին տարեկան	Միջին ամսական		Միջին ամսական	
	Հունվար	Փետրվար	Մարտ	Ապրիլ	Մայիս	Հունիս	Հուլիս	Օգոստոս	Սեպտեմբեր	Հոկտեմբեր	Նոյեմբեր	Դեկտեմբեր		Միջին ամսական	Միջին ամսական, ժամը 15-ին	Միջին ամսական	Միջին ամսական, ժամը 15-ին
1	2	3	4	5	6	7	8	9	10	11	12	13	14	15	16	17	18
15. Թալին	77	75	69	66	66	60	55	52	54	63	73	78	66	77	73	52	44

ՔԱՄԻ

Աղյուսակ 15 Քամի (արդիականացման ենթակա)

Բնակավայրի անվանումը	Ամիսներ	Կրկենիությունը, %								Միջին արագությունը, մ/վ	ըստ ուղղությունների	Անորորի կրկենիությունը, %	Միջին ամսական արագությունը, մ/վ	Գերակշռող ուղղությունը հունիս - օգոստոս ամիսներին	Միջին արագություններից նվազագույնը ըստ ուղղությունների հուլիսին, մ/վ	Գերակշռող ուղղությունը դեկտեմբեր - փետրվար ամիսներին	Միջին արագություններից առավելագույնը ըստ ուղղությունների հունվարին, մ/վ
		Միջին արագությունը, մ/վ															
		Հյուսիսային	Հյուսիս-արևելյան	Արևելյան	Հարավ-արևելյան	Հարավային	Հարավ-արևմտյան	Արևմտյան	Հյուսիս-արևմտյան								
1	2	3	4	5	6	7	8	9	10	11	12	13	14	15	16		
19. Թալին	հունվար	29	9	13	27	11	3	3	5	50	1.5	ՀվԱրլ	3.2	ՀվԱրլ	2.9		
		2.4	2.2	2.6	2.9	2.1	2.2	2.6	3.6								
	ապրիլ	22	8	13	27	15	4	4	7	33	2.2						
		3.3	2.4	2.6	3.6	2.9	3.5	3.2	4.1								
	հուլիս	31	8	9	25	12	3	3	9	36	2.2						
		3.5	2.6	2.4	3.2	2.4	2.7	2.7	4.1								
	հոկտեմբեր	31	9	10	22	15	3	3	7	42	1.8						
		2.9	2.2	2.4	3.0	2.2	2.8	2.7	3.9								

ՄԹՆՈՒՐՏԱՅԻՆ ՏԵՂՈՒՄՆԵՐԸ

Աղյուսակ 12 Մթնոլորտային տեղումները

Բնակավայրի անվանումը	Տեղումների քանակը _____ միջին ամսական _____ մմ _____ օրական առավելագույն													Տեղումների քանակը նոյեմբեր-մարտ ամիսներին, մմ	Տեղումների քանակը ապրիլ-հոկտեմբեր ամիսներին, մմ
	ըստ ամիսների														
	Հունվար	Փետրվար	Մարտ	Ապրիլ	Մայիս	Հունիս	Հուլիս	Օգոստոս	Սեպտեմբեր	Հոկտեմբեր	Նոյեմբեր	Դեկտեմբեր	Տարեկան		
1	2	3	4	5	6	7	8	9	10	11	12	13	14	15	16
15. Թալին	23	25	37	60	77	51	35	22	20	36	25	23	434	133	301
	21	22	38	36	37	63	58	44	27	36	22	19	63		

4.3 Օդային ավազան

ՀՀ տարածքում մթնոլորտային օդի աղտոտվածությունը վերահսկվում է ՀՀ շրջակա միջավայրի նախարարության «Օդերևութաբանության և մոնիթորինգի կենտրոն» ՊՈԱԿ (այսուհետ՝ ՊՈԱԿ) կողմից:

2023 թվականի ընթացքում մթնոլորտային օդի որակի դիտարկումներ կատարվել են Երևան, Գյումրի, Վանաձոր, Ալավերդի, Հրազդան, Արարատ, Ծաղկաձոր, Կապան, Քաջարան և Չարենցավան քաղաքներում: Որոշվել են մթնոլորտային օդում փոշու, փոշու մեջ մետաղների (մոտ 21 մետաղ), ծծմբի երկօքսիդի, ազոտի օքսիդների, ածխածնի մոնօքսիդի և գետնամերձ օզոնի պարունակությունները: Ընդհանուր առմամբ 2023 թվականին կատարվել է մթնոլորտային օդի 33216 նմուշառում, իրականացվել 36012 դիտարկում:

ՊՈԱԿ-ը Ագարակավան բնակավայրում /բնակչությունը 881 մարդ/ չունի դիտակայան, չի տեղադրում պասիվ նմուշառիչներ, մթնոլորտային օդի աղտոտվածության վերաբերյալ ՊՈԱԿ-ում տվյալներ չկան:

Որոշակի պատկերացում բնակավայրերի օդային ավազանների աղտոտվածության մասին կարելի է ստանալ օգտվելով ՊՈԱԿ-ի «Վնասակար նյութերի ֆոնային կոնցենտրացիաներ բնակավայրերում, որտեղ բացակայում են մթնոլորտային օդի որակի մոնիթորինգի դիտարկումները» ժամանակավոր առաջարկություններից:

Ըստ այդ ուղեցույցի մինչև 10 հազար բնակչությամբ բնակավայրերի համար օդի ֆոնային աղտոտվածության ցուցանիշներն են.

- Փոշի՝ 0.095 մգ/մ³;
- Ծծմբի երկօքսիդ՝ 0.006 մգ/մ³;
- Ազոտի երկօքսիդ՝ 0.033 մգ/մ³;
- Ածխածնի օքսիդ՝ 1.1 մգ/մ³:

4.4 Ջրային ռեսուրսներ

Ուսումնասիրվող տարածքը պատկանում է Հրազդանի ջրավազանային կառավարման տարածքին:

Հրազդանի ՋԿՏ-ը ներառում է Հրազդանի և Քասախի գետավազանները: Այստեղ ջրային ռեսուրսների աղտոտման աղբյուրներ են հանդիսանում հիմնականում կոմունալ-կենցաղային կեղտաջրերը: 2024 թվականին /1 եռամսյակ/ Հրազդանի ՋԿՏ-ում մակերևութային ջրերի որակի մոնիթորինգն իրականացվել է 20 դիտակետում, որոնցից 5%-ում ջրի որակը գնահատվել է 2-րդ դաս, 35%-ում՝ 3-րդ դաս, 5%-ում՝ 4-րդ դաս և 55%-ում՝ 5-րդ դաս: Աղտոտված գետերից են Քասախը, Գեղարոտը, Հրազդանը, Գետառը և Ծաղկաձորը: Ստորերկրյա ջրերի քանակի մոնիթորինգն իրականացվել է 32 դիտակետում, որից 13-ում՝ նաև որակի մոնիթորինգ: 2021 թվականին այս ՋԿՏ-ից ջրօգտագործումը կազմել է 1183.3 մլն մ³, որից 38%-ը բաժին է ընկնում մակերևութային, 62%-ը՝ ստորերկրյա ջրերին: Ջրօգտագործումն իրականացվել է հիմնականում ձկնաբուծության (47%), ոռոգման (39%), արտադրական (9%) և խմելու (5%) նպատակներով:

Քասախ գետի ջրի որակը Ապարան քաղաքից վերև մարտին գնահատվել է «միջակ» (3-րդ դաս), Ապարան քաղաքից ներքև ջրի որակը մարտին գնահատվել է «վատ» (5-րդ դաս), Աշտարակ քաղաքից վերև և ներքև հատվածներում ջրի որակը մարտին գնահատվել է «անբավարար» (4-րդ դաս), գետաբերանում ջրի որակը փետրվարին և մարտին գնահատվել է «միջակ» (3-րդ դաս):

4.5 Հողածածկ

Տարածաշրջանի հողերը պատկանում է չոր տափաստանային բնահողային գոտուն, որտեղ տարածված են շագանակագույն տիպի հողերը, իրենց բազմաթիվ ենթատիպերով: Այս տիպի հողերն ըստ մեխանիկական կազմի հիմնականում միջին կավավազային են և ունեն հետևյալ առանձնահատկությունները. առաջին՝ հումուսի միջին պարունակությունը 2-4% է,

երկրորդ՝ քարքարոտ են, երրորդ՝ աչքի են ընկնում խիստ արտահայտված, մասամբ ցեմենտացված էլյուվիալ-կարբոնատային հորիզոնի առկայությամբ, չորրորդ՝ ունեն թույլ հիմնային և հիմնային ռեակցիա (pH 7.4-8.5), հողի կլանունակությունը 30-35 մգ/էկվիվալենտ է և հինգերորդ՝ ունեն անբարենպաստ ջրաֆիզիկական հատկություններ:

Բուսաշերտը դիտարկվող տարածքում առկա է շինություններից ազատ տեղամասերում: Բուսաշերտի հզորությունը տատանվում է 10 – 15 սմ:

Ծրագրի իրականացման տարածքի հողամասի գործառնական նշանակությունը կամ հողատեսքը խառը կառուցապատման է: Ծրագրի իրականացման տարածքի հողերի աղտոտվածության վերաբերյալ տվյալները պաշտոնական տեղեկագրերում բացակայում են:

Հողային աշխատանքների ժամանակ, գրունտի մշակման աշխատանքներից առաջացող հողային հանույթը և բնահողը կուտակվելու են կազմակերպված շինարարական հրապարակի տարածքում, որոնք հետագայում նախատեսվում են օգտագործել: Հեռացված գրունտի մի մասն օգտագործվելու է հետլիցքի նպատակով, իսկ բուսահողը՝ բնակելի կրթահամալիրի տարածքի բարեկարգման և կանաչապատման աշխատանքներում:

4.6 Կենսաբազմազանություն

4.6.1 Բուսական աշխարհ

Ներկայացվող տարածքը վերընթաց լանդշաֆտային գոտիներից զբաղեցնում է չոր տափաստանային ցածր լեռնային /1000-1600 մ/ գոտին, որին առանձին տեղամասերում /մանավանդ հարավահայաց և անջրդի/ բնորոշ է Կիսաանապատային, իսկ հիմնականում՝ Տափաստանային բուսածածկի տիպը:

Կիսաանապատային բնական բուսածածկի հիմնական կազմը օշինդրա- էֆեմերային է, մասնակցությամբ՝ *Artemisia fragrans* Willd., *Kochia prostrata* (L.) Schrad., *Capparis spinosa* Willd., *Ceratoides papposa* Botsch. et Ikonn., *Atraphaxis spinosa* L., *Rhamnus pallasii* Fisch. et Mey., *Tanacetum argyrophyllum* (C. Koch) Tzvel., *Poa bulbosa* L. *Bromus*, *Aegilops*, *Eremopyrum*, *Alyssum*, *Aeluropus littoralis* (Gouan) Parl.

Տափաստանային բնական բուսածածկի կազմը հացազգային, տարախոտա- հացազգային, մասնակցությամբ՝ Շյուղախոտ վալենսիական /*Festuca valesiaca* Gaudin/, Շյուղախոտ ոչխարի /*F. ovina* L./, Բարակախոտ՝ երկու տեսակ /*Koelaria albobii* Domin, *K. cristata* (L.) Pers./, Կծմախոտ /*Bothriochloa ischaemum* (L.) Keng/, Փետրախոտ՝ երեք տեսակ /*Stipa capillata* L., *S. lessingiana* Trin. et Rupr., *S. tirsia* Stev./ Սեզ մազակիր /*Elytrigia trichophora* (Link) Nevski/, Մակարդախոտ /*Galium verum* L./, տեսակներ Սեզախոտ /*Agropyron*/, *Andropogon*, Քոսքունկ /*Scabiosa*/, Բերենիկե / *Veronica*/, Օշինդր /*Artemisia*/, Հազարտերևուկ / *Achillea*/, Գազ /*Astragalus*/: ՀՀ Կարմիր գրքում գրանցված բուսատեսակներ չկան:

Պետք է նշել, որ նախատեսվող գործունեության ենթակա և հարակից տարածքներն արդեն իսկ խախտված են և օգտագործվում են մարդու կողմից՝ առկա է տրանսպորտային միջոցների երթևեկություն և աղմուկ, ինչի արդյունքում ներկայացված բուսատեսակները ինչպես նաև ՀՀ կարմիր գրքում գրանցված բուսատեսակները բուն նախատեսվող գործունեության և դրան հարակից տարածքներում բացակայում են:

4.6.2 Կենդանական աշխարհ

Ուսումնասիրվող տարածքում անողնաշարավոր կենդանիները բնութագրվում են համամատաբար աղքատ և միատեսակ կազմով: Ծրագրի իրականացման արածաշրջանում հանդիպում են հանդիպում են ծորիկներից՝ *Bradyporus dilatatus*, մորեխներից *Montana armeniaca*, երկթևանիներից՝ *Eumerus sogdianus*, բզեզներից՝ *Bruchidius armeniacus*, *Cryptocephalus moravi*, թաղանթաթևավորներից՝ իշամեղունները (*Bombus spp.*, *Torymus auretus*) և փափկամարմիններից՝ *Trichia armenica*:

Կաթնասուններից, բացի ամենուրեք տարածված տեսակներից, ինչպես օրինակ՝ նապաստակը (*Lepus europaeus*), աղվեսը (*Vulpes vulpes*), գայլը (*Canis lupus*), հիմնականում լայն տարածում ունեն կրծողների կարգի մի քանի ներկայացուցիչներ, ծրագրի իրականացման արածաշրջանում հանդիպում են թփուտային դաշտամուկը (*Msubterraneus*) և կզաքիսը (*Martes foina*):

Պետք է փաստել, որ դիտարկվող տարածքում և նրա հարակից տարածքներում արդեն իսկ առկա է մարդկային գործոնը, առկա է տրանսպորտային երթևեկություն, մեքենաների շարժ և աղմուկ, ինչի պարագայում վայրի կենդանատեսակներ չեն կարող լինել:

Ուսումնասիրվող տարածքը չի առնչվում մշակութային հուշարձանների, պահպանության ենթակա տարածքների, կամ կենսաբազմազանության վտանգված տեսակների հետ:

Պետք է նշել, որ նախատեսվող գործունեության ենթակա և հարակից տարածքներն արդեն իսկ խախտված են և օգտագործվում են մարդու կողմից՝ առկա է տրանսպորտային միջոցների երթևեկություն և աղմուկ, ինչի արդյունքում ներկայացված կենդանատեսակները ինչպես նաև ՀՀ կարմիր գրքում գրանցված կենդանատեսակները բուն նախատեսվող գործունեության և դրան հարակից տարածքներում բացակայում են:

4.7 Բնության հատուկ պահպանվող տարածքներ

Ծրագրի ազդեցության ենթակա և հարակից տարածքներում չկան ԲՀՊՏ-ներ՝ արգելոցներ, ազգային պարկեր, պետական արգելավայրեր կամ բնության գրանցված հուշարձաններ:

ՀՀ Արագածոտնի մարզում գրանցված է միայն «Արագածի ալպյան» արգելավայրը, որը նշված տարածքից գտնվում է գտնվում է մոտավորապես 40 կմ հեռավորության վրա:



4.8 Պատմամշակութային հուշարձանների ցանկ

Այս հոդվածը ներկայացնում է Արագածոտնի մարզի Թալին քաղաքի պատմության և մշակութային հուշարձանների ցանկը, որը 2002 թ. հաստատվել է Հայաստանի կառավարության կողմից: Ցանկում ներառված է ընդամենը 52 հուշարձան (12 միավոր):

հուշարձան	կառուցված	վայր, հասցե	կոորդ	համարանիշ	նշան	հավելյալ նշումներ
Բացօթյա կայան	քարի դար	Արտին լեռան հս-աե լանջին	—	2.3/1	չ	«Մատանի դար» վայրում
Բնակատեղի	մ.թ.ա. 2-1	1,5 կմ	—	2.3/2	չ	Արալդի դաշտում,

հուշարձան	կառուցված	վայր, հասցե	կոորդ	համարանիշ	նշան.	հավելյալ նշումներ
	հզ	աե-հս.				Կարմրաշեն տանող ճանապարհից 0,5 կմ աջ
Դամբարանադաշտ	մ.թ.ա. 4-2 հզ		—	2.3/2.1	Հ	Կարմրաշեն տանող ճանապարհի խաչմերուկին հարող հատվածում
Դամբարան Թալինի մեծ	մ.թ.ա. 4-3 հզ	աե եզրին	—	2.3/3	Հ	Երևան-Թալին ավտոճանապարհից ձախ
Եկեղեցական համալիր Թալինի Կաթողիկե	4-20 դդ.	հս մասում	40°23'16" հս..լ. 43°52'21" ավ. ե. 	2.3/4	Հ	
Եկեղեցի	5 դ.		—	2.3/4.1	Հ	Կաթողիկեից հս, պահպանվել են միայն հիմնապատերը
Կաթողիկե	7 դ.		40°23'15" հս..լ. 43°52'24" ավ. ե. 	2.3/4.2	Հ	
Պալատ	9-11 դդ.		—	2.3/4.3	Հ	Կաթողիկեից 150 մ հվ-աե
Գերեզմանոց	4-20 դդ.		—	2.3/4.4	Հ	Կաթողիկեի շուրջը
Կոթող	4-5 դդ.		—	2.3/4.4.1	Հ	Կաթողիկեի հվ կողմում
Կոթող	4-5 դդ.		—	2.3/4.4.2	Հ	Կաթողիկեից 30 մ հվ-ամ, պահպանվել է պատվանդանը
Կոթող	4-5 դդ.		—	2.3/4.4.3	Հ	Կաթողիկեի հս կողմում, պահպանվել է պատվանդանը

հուշարձան	կառուցված	վայր, հասցե	կոորդ	համարանիշ	նշան.	հավելյալ նշումներ
Կոթող	4-5 դդ.		—	2.3/4.4.4	Հ	Կաթողիկեի հվ կողմում
Կոթող	4-7 դդ.		—	2.3/4.4.5	Հ	Կաթողիկեի հվ-ան կողմում
Կոթող	4-7 դդ.		—	2.3/4.4.6	Հ	Կաթողիկեի հվ-ան կողմում
Կոթող	4-7 դդ.		—	2.3/4.4.7	Հ	Կաթողիկեի հվ-ան կողմում, պահպանվել է պատվանդանը
Կոթող	4-7 դդ.		—	2.3/4.4.8	Հ	Կաթողիկեի հվ-ան կողմում
Խաչքար	9-10 դդ.		—	2.3/4.4.9	Հ	Կաթողիկեից 35 մ հս-ամ, երկատված, ընկած գետնին
Խաչքար	10 դ.		—	2.3/4.4.10	Հ	Կաթողիկեից 20 մ հս-ամ, ընկած գետնին, ստորին մասը չի պահպանվել
Խաչքար	10-11 դդ.		—	2.3/4.4.11	Հ	Կաթողիկեից հս-ամ, ընկած գետնին, ստորին մասը և վերնամասի ձախանկյունը՝ կոտրված
Խաչքար	10-11 դդ.		—	2.3/4.4.12	Հ	Կաթողիկեից 25 մ հս-ամ, ընկած գետնին, ստորին մասը չի պահպանվել
Խաչքար	11դ.		—	2.3/4.4.13	Հ	Կաթողիկեի հս-ամ կողմում, ընկած գետնին
Խաչքար	13-14 դդ.		—	2.3/4.4.14	Հ	Կաթողիկեի ամ

հուշարձան	կառուցված	վայր, հասցե	կոորդ	համարանիշ	նշան.	հավելյալ նշումներ
						կողմում, կանգնեցված գետնին
Եկեղեցի Սբ. Աստվածածին	613-615 թթ.	ք.մ.	40°23'15" հս...լ. 43°52'24" ալ. է. 	2.3/5	Հ	
Կոթող	4-5 դդ.		—	2.3/5.1	Հ	Եկեղեցու հս-ամ կողմում
Կոթող	4-7 դդ.		—	2.3/5.2	Հ	Եկեղեցու հս կողմում, պահպանվել է միայն պատվանդանը
Կոթող	5-6 դդ.		—	2.3/5.3	Հ	Եկեղեցու հվ կողմում, պահպանվել է միայն պատվանդանը
Կոթող	5-6 դդ.		—	2.3/5.4	Հ	Եկեղեցու հս-ամ կողմում, խիստ քայքայված
Կոթող	6-7 դդ.		—	2.3/5.5	Հ	Եկեղեցու հս-ամ կողմում, վերին և ստորին մասերը՝ կոտրված
Խաչքար	10-11 դդ.		—	2.3/5.6	Հ	արձանագիր, եկեղեցու խորանում
Տապանաքար	874 թ.		—	2.3/5.7	Հ	Եկղ-ուց 10 մ հվ-ամ, կոտրված՝ 6 մասի
Տապանաքար	9-10 դդ.		—	2.3/5.8	Հ	Եկղ-ուց 10 մ հվ-ամ, արձանագիր
Եկեղեցի Սբ. Գևորգ	19 դ.	ք.մ.	40°23'01" հս...լ. 43°52'29" ալ. է. 	2.3/6	Տ	

հուշարձան	կառուցված	վայր, հասցե	կոորդ	համարանիշ	նշան.	հավելյալ նշումներ
Զանգակատուն	19 դ.		—	2.3/6.1	S	կից է եկեղեցուն ամ-ից
Խաչքար	10 դ.		—	2.3/6.2	Հ	ագուցված ամ ճակատին, արտաքուստ, մուտքից աջ
Խաչքար	13 դ.		—	2.3/6.3	Հ	ագուցված հվ ճակատին, արտաքուստ, մուտքից աջ
Խաչքար	13 դ.		—	2.3/6.4	Հ	ագուցված աե ճակատին, արտաքուստ
Խաչքար	19 դ.		—	2.3/6.5	S	ագուցված հվ ճակատին, արտաքուստ, մուտքից ձախ
Հուշաղբյուր՝ Երկրորդ աշխարհամարտում զոհվածներին	1946 թ.	ք.մ.	—	2.3/7	S	քաղաքի սկզբնամասում, ճարտ.՝ Ռ. Իսրայելյան
Հուշարձան՝ Երկրորդ աշխարհամարտում զոհվածներին	1979 թ.	հս մասում	—	2.3/8	S	բարձունքի վրա
Մատուռ «Սանդուխտ կույս»	19 դ.	ամ եզրին	40°22'48" հս...լ. 43°51'39" ավ. է.  HGRՋՕ	2.3/9	S	վրկնգ՝ 1991- 1992 թթ.՝ Ամիրբեկ Դերզյանի կողմից
Խաչքար	7-8 դդ.		—	2.3/9.1	Հ	մատուռի ներսում
Խաչքար	7-8 դդ.		—	2.3/9.2	Հ	մատուռի ներսում
Խաչքար	8 դ.		—	2.3/9.3	Հ	մատուռի ներսում, Թալինի հանրահայտ կյոր խաչքարն է
Խաչքար	8-9 դդ.		—	2.3/9.4	Հ	մատուռի ներսում
Խաչքար	10 դ.		—	2.3/9.5	Հ	մատուռի ներսում

հուշարձան	կառուցված	վայր, հասցե	կոորդ	համարանիշ	նշան.	հավելյալ նշումներ
Ջրաղացների համալիր	19-20 դդ.	1 կմ հս-աե	—	2.3/10	S	Արալըղի դաշտում, Կարմրաշեն տանող ճանապարհից աջ, պահպանված ջրաղացների թիվը մոտ 30 է
Քաղաքատեղի Թալին	մ.թ.ա. 2-1 հզ, մշնդ	հս մասում	—	2.3/11	Հ	«Ջուլիակ» բլրի ստորոտին
Ամրոց Թալին	մ.թ.ա. 4 դ., 12-16 դդ.		—	2.3/11.1	Հ	«Ջուլիակ» բլրի վրա
Դամբարանադաշտ	մ.թ.ա. 2-1 հզ, մ.թ.ա. 4-3 դդ.		—	2.3/11.2	Հ	«Ջուլիակ» բլրի շուրջը, Սբ. Կաթողիկե եկեղեցուց հս
Ջրամբար	մ.թ.ա. 1 հզ, վաղ մշնդ		—	2.3/11.3	Հ	ամրոցից հս, Թալին-Մաստարա հին ճանապարհին, Սբ. Կաթողիկե եկեղեցուց 500 մ հս
Քարավանատուն . Թալինի մեծ	13 դ.	հվ-աե եզրին	—	2.3/12	Հ	«Չայիր» վայրում, նախկինում սխալմամբ ներկայացվել է Դաշտադեմ գյուղով

Համաձայն ՀՀ կառավարության 2002թ. ապրիլի 20-ի N 438 որոշման 43-րդ կետի, շինարարական աշխատանքների ընթացում պատմական, գիտական, գեղարվեստական և այլ մշակութային արժեք ունեցող հնագիտական և մյուս օբյեկտների հայտնաբերման պահից կղադարեցնեն աշխատանքները և դրա մասին անհապաղ կհայտնեն լրագրված մարմնին»:

5 ՇՐՋԱԿԱ ՄԻՋԱՎԱՅՐԻ ՎՐԱ ՀՆԱՐԱՎՈՐ ԱԶԴԵՑՈՒԹՅՈՒՆԸ ԵՎ ՎՆԱՄԱԿԱՐ ԱԶԴԵՑՈՒԹՅԱՆ ԲԱՑԱՌՄԱՆԸ, ՆՎԱԶԵՑՄԱՆՆ ՈՒ ՓՈԽՀԱՏՈՒՑՄԱՆՆ ՈՒՂՂՎԱԾ ԲՆԱՊԱՀՊԱՆԱԿԱՆ ՄԻՋՈՑԱՌՈՒՄՆԵՐԻ ԾՐԱԳԻՐ

Շինարարական աշխատանքները պետք է կատարել պահպանելով պետ. նորմերը, կանոնները, ստանդարտները, ինչպես նաև նախագծի տեխնիկական պայմանները: Բոլոր տիպի թաքնված աշխատանքների համար պետք է կազմել թաքնված ախատանքների ակտ տեխնիկական հսկողություն իրականացնող մարմնի կողմից հաստատված:

Շին. հրապարակը կազմակերպելիս ղեկավարվել քաղաքաշինության, տեխնիկական և հրդեհային անվտանգության տեսչական մարմնի կողմից հաստատված դրույթներով, շին. հրապարակի հակահրդեհային անվտանգության պատասխանատվությունը կրում է անմիջապես շինարարության ղեկավարը կամ նրան փոխարինող անձը:

Երեկոյան ժամերին դադարեցնել աղմկոտ աշխատանքների կատարումը:

5.6 Ռիսկերի գնահատում

Ներկայացվող գործունեության իրականացման ժամանակ շրջակա միջավայրի վրա ազդեցությունները հիմնականում կապված են՝

- փորման բեռնման աշխատանքների,
- հողային զանգվածների տեղափոխման,
- շինարարական տեխնիկայի շահագործման,

Թվարկված աշխատանքների ազդեցությունը նվազեցնելու նպատակով նախատեսված են բնապահպանական միջոցառումներ, որոնք ներառված են բնապահպանական կառավարման պլանում:

Սույն հայտում բերված են հիմնական բնապահպանական միջոցառումները ըստ ազդեցության ուղղությունների:

5.7 Արտանետումների աղբյուրները

Ներկայացվող աշխատանքների կատարման ընթացքում հիմնական ռիսկերը կապված են արտանետումների հետ, որոնց ցանկը բերված է ստորև՝

- փոշու արտանետումներ հիմքերի փորման ընթացքում
- դիզելային վառելիքի արտանետումներ շինարարական տեխնիկայի շահագործման ժամանակ:

5.8 Բնապահպանական միջոցառումների ընդհանուր նկարագրություն

5.8.1 Մթնոլորտային օդ

Օդային ավազանը աղտոտումից պահպանելու համար նախատեսված են՝

- 1) ցանկապատել շինարարական հրապարակները, շենքերը և շինությունները ծածկել շինարարությանը համապատասխան բարձրությամբ անթափանց թաղանթով.

2) շինարարական հրապարակից դուրս եկող տրանսպորտային միջոցների անվադողերը լվանալ:

3) ավազը, ցեմենտը, գաջը, խիճը, այլ սորուն նյութերը, հողային զանգվածները, ինչպես նաև շինարարական աղբը տեղափոխել փոշու համար անթափանց ծածկոցներով ծածկված տրանսպորտային միջոցներով:

4) օդի դրական ջերմաստիճանի դեպքում շինարարական հրապարակը օրվա ընթացքում պարբերաբար ջրել՝ բացառելով կեղտաջրերի թափանցումը շինարարական հրապարակի սահմաններից դուրս: Շինհրապարակի ջրցանի համար կօգտագործվեն լավագույն հասանելի տեխնոլոգիաների և աղտոտող նյութերի արտանետումները փոշենստեցնող (փոշեզսպող) թնդանոթ սարքավորումները:

5) հղկման աշխատանքներ կատարելիս օգտագործել փոշու արտանետումը բացառող սարքեր և տեխնոլոգիաներ:

6) ավազը, ցեմենտը, գաջը, խիճը, այլ սորուն նյութերը, հողային զանգվածները, ինչպես նաև շինարարական աղբը պահեստավորել փակ տարածքներում կամ ծածկել անթափանց թաղանթներով:

7) շինարարական աղբը տեղափոխել դրանց հեռացման համար հատուկ հատկացված վայրեր և հատուկ սահմանված երթուղով:

8) պարբերաբար ստուգել շինարարական տեխնիկայի և փոխադրամիջոցների տեխնիկական վիճակը և իրականացնել կարգադրում:

9) շինարարության ողջ ընթացքում Կառուցապատողը շինարարական հրապարակի տարածքում կապահովի օդի որակի մոնիթորինգի սարքավորումների առկայությունը՝ առցանց հարթակի հասանելիությամբ, համայնքի կողմից տվյալների ստուգաչափման հնարավորությամբ, որի տեխնիկական չափորոշիչները և հասանելիության պայմանները սահմանվում են Երևանի քաղաքապետի որոշմամբ:

5.8.2 Ջրային ռեսուրսներ

Ջրային ռեսուրսների արդյունավետ օգտագործման նպատակով նախատեսվել են հետևյալ միջոցառումները:

- ջրցանի ծավալները հաշվարկվում են այնպես, որ չառաջանան մակերևութային հոսքեր և ջուրը բավականացնի միայն փոշենստեցման համար,
- տարածքի հոսքերը կմիավորվեն մեկ բակային ցանցում և կմիացվեն սելավային ջրացանցին:
- անձրևվների ժամանակ առաջացող շինարարական հոսքաջրերը կուղորդվեն պարզարան: Անձրևաջրերի նստեցման պարզարանը գտնվում է շինարարական հրապարակին կից, իրենից ներկայացնում է պլաստմասե 25խմ ծավալով տարողություն: Պարզարանում տեղի է ունենում մեխանիկական նստեցում, պարզեցված ջուրը կօգտագործվի տարածքի ջրցանման համար, իսկ փոքր քանակներով նստվածքը կհեռացվի որպես շինաղբ:

5.8.3 Հողային ռեսուրսներ

Հողային ռեսուրսների պահպանության համար նախատեսվում են:

- Շինարարական սարքավորումներից նավթանյութերի արտահոսքի հավանականությունը նվազեցնելու նպատակով, անհրաժեշտ է, որ այդ տարածքներում ապահովվի սարքավորումների և մեքենաների պատշաճ տեխնիկական վիճակ:
- Այն հատվածներում, որոնք նախատեսված են շինարարական տեխնիկայի տեխնիկական սպասարկման և կայանման համար պետք է տեղադրել ավագ կամ մանրախիճ: Այն դեպքերում, երբ մեքենաներից և սարքավորումներից կլինի վառելիքի և/կամ քայուղերի արտահոսք, ապա պետք է փոված ավագը կամ մանրախիճը տեղափոխել համապատասխան աղբավայր և այն փոխարինել նորով:
- աշխատանքների ավարտից հետո կմաքրվեն բոլոր տարածքները և առաջացած թափոնները կտեղափոխվեն ինքնակառավարման մարմնի կողմից հատկացված աղբավայր,
- տարածքը կբարեկարգվի և կմաքրվի շինադրից:
- Հողի բերրի շերտը պահպանելու նպատակով նախատեսվում է առաջնորդվել ՀՀ կառավարության 08.09.2011թ.-ի թիվ 1396-Ն որոշմամբ հաստատված Հողի բերրի շերտի օգտագործման կարգով և 02.12.2017թ.-ի թիվ N404 որոշմամբ, մասնավորապես նախատեսել հետևյալ միջոցառումները.
 - Հողի բերրի շերտը հանել և պահպանել ծածկված վիճակում՝ բացառելով շինարարական աշխատանքների հետևանքով դրա աղտոտումը:
 - Հողային աշխատանքների կատարման ընթացքում չօգտագործված հողի հանված բերրի շերտն անմիջապես դարսվում է լայնակույտերով:
 - Լայնակույտերի բարձրությունը և ձևը պետք է բացառի հողատարման գործընթացների զարգացումը:
 - Եթե հողի հանված բերրի շերտը նախատեսվում է պահել 2 տարին գերազանցող ժամկետով, ապա, ողողումը և հողմատարումը կանխելու համար, լայնակույտերի մակերևույթն ու թեքությունները ամրացվում են խոտացանքով կամ այլ եղանակներով: Թույլատրվում է լայնակույտի թեքությունների վրա ցանքսը կատարել հիդրոտեղանակներով:
 - Հողի հանված բերրի շերտը լայնակույտերում կարող է պահվել մինչև 20 տարի:
 - Լայնակույտերը տեղադրվում են գյուղատնտեսության համար ոչ պիտանի տեղամասերում կամ ցածր արդյունավետություն ունեցող հանդակներում՝ բացառելով լայնակույտերի ջրածածկումը, աղակալումը, արդյունաբերական թափոններով և կոշտ առարկաներով, քարերով, խճով, ճալաքարով ու շինարարական աղբով աղտոտումը:

5.8.4 Արտակարգ իրավիճակների պատրաստվածությունը

Շինարարական աշխատանքների ընթացքում հնարավոր արտակարգ իրավիճակներն են՝

- Հրդեհի առաջացումը
- Հեղուկ նյութերի արտահոսքը
- Աշխատողների վնասվածքները
- Շահագործվող տեխնիկայի հետ վթարները:

Արտակարգ իրավիճակներին արագ արձագանքելու համար նախատեսված են հետևյալ միջոցառումները՝

- Մինչ աշխատանքների սկիզբը ոլոր աշխատողները, այդ թվում նաև վարորդները, անցնում են հրահանգավորում ըստ աշխատանքի անվտանգության կանոնների: Հրահանգավորումը իրականացնում է աշխատանքների ղեկավարը:

- Մինչ աշխատանքների սկիզբը շինարարական հարթակը և տրանսպորտային միջոցները հազեցվում են հրդեհաշիջման առաջնային միջոցներով ու դեղարկողիկով, իսկ աշխատողներն անցնում են դրանց ճիշտ օգտագործմանն, ինչպես նաև առաջին բուժօգնության ցուցաբերմանն ուղղված հրահանգավորում:

- Հեղուկ նյութերը տեղափոխվելու են շինարարական հարթակ օգտագործումից առաջ և պահվելու են հատուկ տակդիրների վրա՝ հնարավոր արտահոսքերը բացառելու համար:

- Բոլոր աշխատողներին տրվելու են անհատական պաշտպանության միջոցներ: Հնարավոր վնասվածքների դեպքում տուժածին կցուցաբերեն առաջին բուժօգնության, ապա, անհրաժեշտության դեպքում, կտեղափոխվի քաղաքի մոտակա բժշկական հաստատությունը:

Ըստ նախնական գնահատման, ապահովելով նշված միջոցառումների պատշաճ մակարդակով իրականացումը, կարելի է արտակարգ իրավիճակների ռիսկը հասցնել նվազագույնի, իսկ առաջացման դեպքում արագ և արդյունավետ հակազդել դրանց:

5.8.5 Հակահրդեհային միջոցառումներ

ա) մշտապես իրականացնել շինարարական հրապարակի, բաց պահեստների հակահրդեհային միջտարածությունների ժամանակին մաքրում հրդեհավտանգ թափոններից և աղբից, քանի որ հակահրդեհային միջտարածությունները չեն կարող օգտագործվել նյութերի, սարքավորումների, տարաների պահեստավորման, ավտոտրանսպորտային տեխնիկայի կայանման համար,

բ) հրդեհաշիջման համար նախատեսված ջրաղբյուրների ճանապարհները և անցումները պետք է միշտ ազատ լինեն, շինարարության ընթացքում ճանապարհների փակման դեպքում, ջրային աղբյուրներին մոտենալու կամ այդ հատվածով անցնելու նպատակով տեղադրել շրջանցման ուղղությունը ցույց տվող ցուցանակներ,

գ) շինարարական աշխատանքների տեղամասերում տեղադրել հրդեհաշիջման սկզբնական միջոցներ, փակցնել հակահրդեհային անվտանգության պաստառներ, հրդեհների մասին ուղեցույց-հիշեցումներ և այլն:

դ) անբարենպաստ օդերևութաբանական պայմանների ժամանակ թույլ չտալ շինարարական տեխնիկայի գերբեռնված աշխատանք, խստորեն հետևել տեխնոլոգիայի ընթացակարգին, անդորրի պայմաններում դադարեցնել շինարարական տեխնիկայի աշխատանքը:

5.8.6 Աղմուկ և թրթռում

Աշխատատեղերում աղմուկի և թրթռումների մակարդակը պետք է համապատասխանի ՀՀ օրենսդրական նորմերին և մակարդակներիչափագրումներ կիրականացվեն ազդակակիր անձանց համապատասխան բողոքի դեպքում:

Աղմուկի մակարդակը նվազեցնելու համար նախատեսվում է՝

- խուսափել շինարարական գործողություններից, մեքենաների և սարքավորումների կայանելուց զգայուն ազդակակիրների հարևանությամբ, ինչպիսիք են մասնավոր բնակելի տները, փոքր բիզնեսի կետերը, այլ հասարակական շենքերը;
- Աղմկահարույց աշխատանքներն հնարավորինս իրականացնել օրվա ցերեկային ժամերին:
- շինարարական աշխատանքները և տրանսպորտի տեղաշարժը կազմակերպել ցերեկային ժամերին,
- շինարարական աշխատանքներում ներգրավել ժամանակակից աղմուկի առաջացման ցածր ցուցանիշներ ունեցող տեխնիկական միջոցներ, ինչպես նաև դրանք շահագործել տեխնիկական նորմալ վիճակում:
- պարբերաար ստուգել և կարգաբերել տեխնիկական միջոցների և ավտոտրանսպորտի շարժիչները, բացառել անսարք վիճակում գտնվող մեքենաների օգտագործումը
- շինարարական տեխնիկական միջոցների ընտրության ժամանակ հատուկ ուշադրություն դարձնել դրանց աղմուկի մակարդակին:
- Բոլոր մեքենաները պետք է ապահովված լինեն համապատասխան խլացուցիչներով:

5.8.7 Թափոնների կառավարում

Կրթահամալիրի կառուցման ընթացքում թափոնների ճիշտ կառավարման համար կարևոր են հետևյալ միջոցառումների իրականացումը.

- Թափոնների հավաքման վայրերը և հեռացման ուղիները պետք է նախապես որոշված լինեն շինարարության արդյունքում գոյացող թափոնների բոլոր հիմնական տեսակների համար:
- Շինարարական աղբը պետք է պատշաճ կերպով հավաքվի և հեռացվի արտոնագիր ունեցող աղբահավաքների կողմից
- Հնարավորության դեպքում կապալառուն կարող է պիտանի թափոնները կրկնակի օգտագործել
- Անհրաժեշտ է մշակել և իրականացնել վտանգավոր նյութերի հետ անվտանգ կերպով վարվելու և պահեստավորելու ընթացակարգերը;
- Անհրաժեշտ է նշանակել արտակարգ իրավիճակների համար պատասխանատու անձ, ով մշտապես ներկա կգտնվի շին. հրապարակում;

➤ Վտանգավոր Արտահոսքերի դեպքում, անմիջապես կլանիչ նյութով պետք է մաքրել առաջացած հետքերը

Կրթահամալիրի կառուցման ընթացքում առաջացող շինարարական աղբն ամբողջությամբ տեղափոխվելու է տեղական ինքնակառավարման մարմինների կողմից հատկացված վայր:

5.8.8 Տարածքի Բարեկարգում կանաչապատում

Նախագծով նախատեսված շինարարական աշխատանքների ավարտից հետո կառուցապատումից ազատ տարածքը Բարեկարգել և կանաչապատել:

Կանաչապատման աշխատանքներն կիրականացվեն ՀՀ կառավարության 08.02.2018 թվականի N 108-Ն որոշման պահանջների համապատասխան:

Այն տեղամասերում, որոնք ենթակա են հնարավոր ազդեցության, տնկված ծառափուտային բուսականության բարձր աճը և կպչողականությունն ապահովելու նպատակով նախատեսվում է իրականացնել մոնիթորինգ:

Բոլոր բնապահպանական միջոցառումները ներառված են շինարարության նախահաշվի մեջ և կիրականացվեն շինարարական կազմակերպության կողմից:

5.8.9 Էներգախնայողության միջոցառումներ

Էներգախնայողության նպատակով շենքում նախատեսված են հետևյալ միջոցառումները

- Արտաքին կոնստրուկցիաների ջերմամեկուսացում.
- Բարձր թերմիկ դիմադրությամբ և արևաթափանցելիության փոքր տոկոս ունեցող պատուհաններ
- Օդատարների ջերմամեկուսացում ժամանակակից ջերմամեկուսիչ նյութերով.
- Ջերմային կորուստների նվազեցման նպատակով խողովակաշարերի և օդատարների համար կիրառվում են բարձր արդյունավետության ջերմամեկուսիչներ
- Օդորակման բարձր արդյունավետության համակարգի կիրառում
- Օդափոխության համակարգում բարձր արդյունավետությամբ ղեկավարվող ջերմափոխանակիչների կիրառում
- Տաք ջրի պատրաստման համար նախատեսված արևային ճնշումային ջրատաքացուցիչների կիրառում

6 ՄՇՏԱԴԻՏԱՐԿՈՒՄՆԵՐԻ ԻՐԱԿԱՆԱՑՄԱՆ ՊԼԱՆ

Կրթահամալիրի շինարարական աշխատանքների իրականացման ընթացքում նախատեսվում է իրականացնել շրջակա միջավայրի վրա բացասական ազդեցության կանխարգելմանն/մեղմացմանն ուղղված հետևյալ մշտադիտարկումները.

1. Մթնոլորտային օդ կատարվող աղտոտող նյութերի (փոշի, CO, NOx և այլն) արտանետումների որակական և քանակական պարամետրերի պարբերական չափումներ, երեք ամիսը մեկ հաճախականությամբ

2. Փոշենատեցման նպատակով նախատեսվում է իրականացնել տարածքի ջրցանում տարվա շոգ և չոր եղանակներին, օրեկան 2-3 անգամ:
3. Օգտագործված մեքենայական յուղերով ու քսայուղերով հողերի հնարավոր աղտոտումից խուսափելու նպատակով հողերի աղտոտվածության մշտադիտարկումներ՝ երեք ամիսը մեկ հաճախականությամբ
4. Աղմուկի և թրթռումների մշտադիտարկումներ՝ երեք ամիսը մեկ հաճախականությամբ

Բնապահպանական միջոցառումների համար նախատեսվում է տարեկան մասնահանել 350 հազ. դրամ, ամբողջ շինարարության ընթացքում 700 հազ. դրամ:

Շինարարական աշխատանքների ընթացքում կիրականացվեն մշտադիտարկումներ ուղղված շինհրապարակի որակի, բանվորական հագուստի կուլտուրայի, անվտանգության կանոնների պահպանման:

ԲՆԱՊԱՀՊԱՆԱԿԱՆ ՌԻՍԿԵՐԸ ՄԵՂՄԱՑՆՈՂ ՄԻՋՈՑԱՌՈՒՄՆԵՐԻ ԾՐԱԳԻՐ

ԱՇԽԱՏԱՆՔՆԵՐ	ՊԱՐԱՄԵՏՐԵՐ	ՄԵՂՄԱՑՆՈՂ ՄԻՋՈՑԱՌՈՒՄՆԵՐԻ ՍՏՈՒԳԱԹԵՐԹԻԿ
Ընդհանուր դրույթներ	Նախագգուշացումներ և աշխատողների անվտանգություն	<p>(a) Շինարարության և շրջակա միջավայրի անվտանգությունը վերահսկող մարմինները և համայնքը պետք է նախագգուշացված լինեն սպասվող գործընթացների վերաբերյալ</p> <p>(b) Շինարարության համար անհրաժեշտ բոլոր պահանջվող թույլտվությունները ձեռք են բերվել</p> <p>(c) Կապալառուն պաշտոնապես համաձայնել է, որ աշխատանքները կիրականացվեն ապահով և կարգապահ՝ նվազագույնի հասցնելով ազդեցությունը հարևան տնտեսությունների և շրջակա միջավայրի վրա:</p> <p>(d) Աշխատողների անհատական պաշտպանության միջոցները պետք է համապատասխանեն ՀՀ օրենսդրությամբ սահմանված չափանիշներին (մշտապես սաղավարտների կիրառում, անհրաժեշտության դեպքում դիմակներ և պաշտպանիչ ակնոցներ, պաշտպանիչ հագուստ և կոշիկներ)</p> <p>(e) Շինհրապարակում տեղադրվող համապատասխան տեղեկատվական վահանակները աշխատողներին կիրազեկեն հիմնական կանոնների և նորմերի վերաբերյալ:</p>
Շինարարական աշխատանքներ	Օդի որակ	<p>(f) ցանկապատել շինարարական հրապարակները, շենքերը և շինությունները ծածկել շինարարությանը համապատասխան բարձրությամբ անթափանց թաղանթով.</p> <p>(g) շինարարական հրապարակից դուրս եկող տրանսպորտային միջոցների անվաղողերը լվանալ.</p> <p>(h) ավազը, ցեմենտը, գաջը, խիճը, այլ սորուն նյութերը, հողային զանգվածները, ինչպես նաև շինարարական աղբը տեղափոխել փոշու համար անթափանց ծածկոցներով ծածկված տրանսպորտային միջոցներով.</p> <p>(i) օդի դրական ջերմաստիճանի դեպքում շինարարական հրապարակը օրվա ընթացքում պարբերաբար ջրել՝ բացառելով կեղտաջրերի թափանցումը շինարարական հրապարակի սահմաններից դուրս. Շինհրապարակի ջրցանի համար կօգտագործվեն լավագույն հասանելի տեխնոլոգիաների և աղտոտող նյութերի արտանետումները փոշենատեցնող (փոշեզսպող) թնդանոթ սարքավորումները.</p> <p>(j) հղկման աշխատանքներ կատարելիս օգտագործել փոշու արտանետումը բացառող սարքեր և տեխնոլոգիաներ.</p> <p>(k) ավազը, ցեմենտը, գաջը, խիճը, այլ սորուն նյութերը, հողային զանգվածները, ինչպես նաև շինարարական աղբը պահեստավորել փակ տարածքներում կամ ծածկել անթափանց թաղանթներով.</p> <p>(l) շինարարական աղբը տեղափոխել դրանց հեռացման համար հատուկ հատկացված վայրեր և հատուկ սահմանված երթուղով:</p> <p>(m) պարբերաբար ստուգել շինարարական տեխնիկայի և փոխադրամիջոցների տեխնիկական վիճակը և իրականացնել կարգադրում:</p> <p>(n) շինարարության ողջ ընթացքում Կառուցապատողը շինարարական հրապարակի տարածքում կապահովի օդի որակի մոնիթորինգի սարքավորումների առկայությունը՝ առցանց հարթակի հասանելիությամբ, համայնքի կողմից տվյալների ստուգաչափման հնարավորությամբ, որի տեխնիկական չափորոշիչները և հասանելիության պայմանները սահմանվում են Երևանի քաղաքապետի որոշմամբ:</p>

	Աղմուկ և թոթոռուն	<p>(a) Շինարարական աշխատանքներից գոյացած աղմուկը կսամանափակվի թույլատրված ժամերի միջակայքում</p> <p>(b) Շինարարական աշխատանքների ընթացքում շարժիչների, օդի կոմպրեսորների և էլեկտրականությամբ սնվող սարքերը պետք է ծածկվեն:</p> <p>(c) Աշխատատեղերում աղմուկի և թոթոռումների մակարդակը պետք է համապատասխանի ՀՀ օրենսդրական նորմերին և մակարդակներիչափագրումներ կիրականացվեն ազդակակիր անձանց համապատասխան բողոքի դեպքում</p> <p>(d) Անհրաժեշտ է խուսափել շինարարական գործողություններից, մեքենաների և սարքավորումների կայանելուց զգայուն ազդակակիրների հարևանությամբ, ինչպիսիք են մասնավոր բնակելի տները, փոքր բիզնեսի կետերը, այլ հասարակական շենքերը,</p> <p>(e) Աղմկահարույց աշխատանքները անհրաժեշտ է հնարավորինս իրականացնել օրվա ցերեկային ժամերին,</p> <p>(f) Բոլոր մեքենաները պետք է ապահովված լինեն համապատասխան խլացուցիչներով:</p> <p>(g) Անհրաժեշտ է բացառել անսարք վիճակում գտնվող մեքենաների օգտագործումը;</p>
	Թափոնների կառավարում	<p>(a) Թափոնների հավաքման վայրերը և հեռացման ուղիները պետք է նախապես որոշված լինեն շինարարության արդյունքում գոյացող թափոնների բոլոր հիմնական տեսակների համար:</p> <p>(b) Շինարարության արդյունքում գոյացող թափոնները պետք տարանջատվեն ընդհանուր աղբից և կենցաղային թափոններից դեռ շինհրապարակում և ըստ առաջացման տեղափոխվեն հատուկ հատկացված աղբավայր:</p> <p>(c) Շինարարական աղբը պետք է պատշաճ կերպով հավաքվի և հեռացվի արտոնագիր ունեցող աղբահավաքների կողմից</p> <p>(d) Թափոնների հեռացման վերաբերյալ գրառումներ պետք է կատարվեն որպես ապացույց, որ թափոնների կառավարումը կատարվում է պատշաճ կերպով, նախատեսվածին համաձայն</p> <p>(e) Հնարավորության դեպքում կապալառուն կարող է պիտանի թափոնները բազմանվազ օգտագործել</p>
Կեղտաջրերի հեռացում	Ջրի որակ	<p>(a) Շինարարական անձնակազմը կօգտվի շինհրապարակում տեղադրվող բիոզուգարաններց, որոնք շինաշխատանքների ավարտից հետո կապամոնտաժվեն</p> <p>(b) տրանսպորտային միջոցները և սարքավորումները պետք է լվացվեն շինհրապարակից դուրս , համայնքում գործող մասնագիտացված կետերում:</p> <p>(c) ջրցանի ծավալները հաշվարկվում են այնպես, որ չառաջանան մակերևութային հոսքեր և ջուրը բավականացնի միայն փոշենստեցման համար,</p> <p>(d) անձրևվների ժամանակ առաջացող շինարարական հոսքաջրերը կուղորդվեն պարզարան: Անձրևաջրերի նստեցման պարզարանը գտնվում է շինարարական հրապարակում, իրենից ներկայացնում է պլաստմասե տարողություն, որի ծավալը ընտրվել է հաշվի առնելով, որ շինարարական աշխատանքները միաժամանակ կիրականացվեն 500քմ մակերեսով տարածքի վրա: Պարզարանում տեղի է ունենում մեխանիկական նստեցում, պարզեցված ջուրը կօգտագործվի տարածքի ջրցանման համար, իսկ փոքր քանակներով նստվածքը կհեռացվի որպես շինաղբ:</p>

<p>Հետիոտների և երթևեկության ապահովություն</p>	<p>Շինարարական աշխատանքների հետևանքով հետիոտներին կամ հանրային տրանսպորտին սպառնացող ուղղակի կամ անուղղակի վտանգներ</p>	<p>(e) Շինարարության ազգային նորմերի համաձայն կապալառուն պետք է ապահովի պատշաճ անվտանգություն և շինարարությանն առնչվող երթևեկության կարգավորում, ինչը ներառում է, բայց չի սահմանափակվում հետևյալով.</p> <p>(f) պարզ տեսանելի ցուցանակներ, զգուշացնող նշաններ շինհրապարակում հանրությանը պոտենցյալ վտանգների մասին նախազգուշացնելու համար, պետք է առկա լինեն պատնեշներ և շրջանցող ուղիներ</p> <p>(g) Անձնակազմի կրթման համակարգ և երթևեկության կառավարման համակարգ, հատկապես՝ շինհրապարակ մուտք գործելու և հարակից տարածքում ծանր տրանսպորտի համար: Հետիոտների համար անվտանգ անցումներ երթևեկության զոնայում:</p> <p>(h) Համապատասխանեցնել աշխատանքային ժամերը երթևեկության ակտիվության հետ, խուսափել ակտիվ երթևեկությունից՝ մարդկանց ակտիվ տեղաշարժի ժամերին:</p> <p>(i) Երթևեկության ակտիվ կառավարում շինհրապարակում փորձված և երևացող անձնակազմի կողմից, եթե վերջինս անհրաժեշտ է մարդկանց ապահով և հարմար անցուղարձի համար.</p> <p>(j) Պետք է ապահովվի ապահով և շարունակական մոտեցում դեպի գործող գրասենյակային շինությունները, խանութները և բնակելի շինությունները շինարարական աշխատանքների ընթացքում</p>
<p>Տարածքի բարեկարգում/ կանաչապատում</p>		<p>(k) կատարել կանաչապատ-ման/բարեկարգման աշխատանքները՝ համաձայն նախագծի բարեկարգման պլանների;</p> <p>(l) ձեռնարկել տնկված թփերի և խոտածածկի պահպանումը և մոնիտորինգը՝ բուսականության բարձր աճն ապահովելու համար</p>
<p>Թափոնների կառավարում</p>	<p>Շին աղբի տեղադրում անհամապատասխան վայրերում;</p> <p>Վառելիքի, յուղի կամ այլ թունավոր նյութերի արտահոսքի պատճառով</p> <p>հնարավոր է վտանգավոր նյութերի թափանցում հողի մեջ</p>	<p>(m) Թափոնների հավաքման վայրերը և հեռացման ուղիները պետք է նախապես որոշված լինեն շինարարության արդյունքում գոյացող թափոնների բոլոր հիմնական տեսակների համար:</p> <p>(n) շինարարության արդյունքում գոյացող թափոնները պետք տարանջատվեն ընդհանուր աղբից և կենցաղային թափոններից դեռ շինհրապարակում և ըստ առաջացման տեղափոխվեն հատուկ հատկացված աղբավայր:</p> <p>(o) Շինարարական աղբը պետք է պատշաճ կերպով հավաքվի և հեռացվի արտոնագիր ունեցող աղբահավաքների կողմից</p> <p>(p) Թափոնների հեռացման վերաբերյալ գրառումներ պետք է կատարվեն որպես ապացույց, որ թափոնների կառավարումը կատարվում է պատշաճ կերպով, նախատեսվածին համաձայն</p> <p>(q) Հնարավորության դեպքում կապալառուն կարող է պիտանի թափոնները կրկնակի օգտագործել</p> <p>(r) Անհրաժեշտ է մշակել և իրականացնել վտանգավոր նյութերի հետ անվտանգ կերպով</p> <p>(s) վարվելու և պահեստավորելու ընթացակարգերը</p> <p>(t) Անհրաժեշտ է նշանակել արտակարգ իրավիճակների համար պատասխանատու անձ, ով մշտապես ներկա կգտնվի շին. հրապարակում;</p> <p>(u) Արտահոսքերի դեպքում, անմիջապես կլանիչ նյութով պետք է մաքրել առաջացած հետքերը</p> <p>(v) հողի հնարավոր աղտոտումը կանխելու համար;</p>

ՄՈՆԻԹՈՐԻՆԳԻ /ՄՇՏԱՂԻՏԱՐԿՄԱՆ/ ՊԼԱՆ

Գործողություն	Նվազեցնող միջոցառումներ	Որտեղ իրականացնել	Ինչպես իրականացնել	Ժամանակամիջոց	Կատարող
Շինանյութերի մատակարարում	Շինանյութերի գնում արտոնագրված մատակարարներից	Մատակակարի հիմնարկում կամ պահեստում	Փաստաթղթերի ստուգում	Մատակարարման պայմանագրերը կնքելու ընթացքում	Կապալառու
Օդի որակի հսկում	<ul style="list-style-type: none"> - ցանկապատել շինարարական հրապարակները, շենքերը և շինությունները ծածկել շինարարությանը համապատասխան բարձրությամբ անթափանց թաղանթով. - շինարարական հրապարակից դուրս եկող տրանսպորտային միջոցների անվաղողերը լվանալ. - ավազը, ցեմենտը, գաջը, խիճը, այլ սորուն նյութերը, հողային զանգվածները, ինչպես նաև շինարարական աղբը տեղափոխել փոշու համար անթափանց ծածկոցներով ծածկված տրանսպորտային միջոցներով. - օդի դրական ջերմաստիճանի դեպքում շինարարական հրապարակը օրվա ընթացքում պարբերաբար ջրել՝ բացառելով կեղտաջրերի թափանցումը շինարարական հրապարակի սահմաններից դուրս. Շինհրապարակի ջրցանի համար կօգտագործվեն լավագույն 	Շինհրապարակ	Գործընթացների գործունեության ստուգում, արտանետումների որակական և քանակական պարամետրերի պարբերական չափումներ, երեք ամիսը մեկ հաճախականությամբ	Աշխատանքային ժամերին և դրանցից դուրս անսպասելի ստուգումների իրականացում	Կապալառու, քաղաքապետարանի վերահսկողություն

	<p>հասանելի տեխնոլոգիաների և աղտոտող նյութերի արտանետումները փոշենստեցնող (փոշեզսպող) թնդանոթ սարքավորումները.</p> <ul style="list-style-type: none"> - հղկման աշխատանքներ կատարելիս օգտագործել փոշու արտանետումը բացառող սարքեր և տեխնոլոգիաներ. - ավազը, ցեմենտը, գաջը, խիճը, այլ սորուն նյութերը, հողային զանգվածները, ինչպես նաև շինարարական աղբը պահեստավորել փակ տարածքներում կամ ծածկել անթափանց թաղանթներով. - շինարարական աղբը տեղափոխել դրանց հեռացման համար հատուկ հատկացված վայրեր և հատուկ սահմանված երթուղով: - պարբերաար ստուգել շինարարական տեխնիկայի և փոխադրամիջոցների տեխնիկական վիճակը և իրականացնել կարգադրում: - շինարարության ողջ ընթացքում Կառուցապատողը շինարարական հրապարակի տարածքում կապահովի օդի որակի մոնիթորինգի սարքավորումների առկայությունը՝ առցանց հարթակի հասանելիությամբ, համայնքի կողմից տվյալների ստուգաչափման հնարավորությամբ, որի 				
--	---	--	--	--	--

	տեխնիկական չափորոշիչները և հասանելիության պայմանները սահմանվում են Երևանի քաղաքապետի որոշմամբ:				
Շինանյութերի և թափոնների տեղափոխում Շինարարական տեխնիկայի տեղաշարժ	<ul style="list-style-type: none"> - Մեքենաների և տեխնիկայի համապատասխան տեխնիկական վիճակի ապահովում - Բեռնատարերի բեռնվածության սահմանափակում հերթականության ապահովմամբ - Տեղափոխումների ժամանակացույցի և երթուղիների պահպանում 	<ul style="list-style-type: none"> - Շինհրապարակ - Շինանյութերի և աղբի տեղափոխման երթուղիներ 	Շինհրապարակ տանող ճանապարհների ստուգում	Աշխատանքային ժամերին և դրանցից դուրս անսպասելի ստուգումների իրականացում	Կապալառու
Աղմուկի մակարդակի հսկում	<ul style="list-style-type: none"> - Շինարարական աշխատանքներից գոյացած աղմուկը կսամանափակվի թույլատրված ժամերի միջակայքում - Շինարարական աշխատանքների ընթացքում շարժիչների, օդի կոմպրեսորների և էլեկտրականությամբ սնվող սարքերը պետք է ծածկվեն: - Աշխատատեղերում աղմուկի և թրթռումների մակարդակը պետք է համապատասխանի ՀՀ օրենսդրական նորմերին և մակարդակներիչափագրումներ կիրականացվեն ազդակակիր անձանց համապատասխան բողոքի դեպքում - Անհրաժեշտ է խուսափել շինարարական գործողություններից, մեքենաների և սարքավորումների կայանելուց զգայուն ազդակակիրների հարևանությամբ, ինչպիսիք են մասնավոր բնակելի տները, փոքր բիզնեսի կետերը, այլ հասարակական շենքերը, - Աղմկահարույց աշխատանքները անհրաժեշտ է հնարավորինս իրականացնել օրվա ցերեկային ժամերին, 	Շինհրապարակ	Գործընթացների գործունեության ստուգում, աղմուկի մակարդակի պարբերական չափումներ, երեք ամիսը մեկ հաճախականությամբ	Աշխատանքային ժամերին և դրանցից դուրս անսպասելի ստուգումների իրականացում	Կապալառու, քաղաքապետարանի վերահսկողություն

	<ul style="list-style-type: none"> - Բոլոր մեքենաները պետք է ապահովված լինեն համապատասխան խլացուցիչներով: - Անհարաժեշտ է բացառել անսարք վիճակում գտնվող մեքենաների օգտագործումը; 				
Շինարարական տեխնիկայի շահագործում տեղամասում	<ul style="list-style-type: none"> - Մեքենաների և տեխնիկայի լվացումը պետք է կատարվի շինհրապարակից դուրս , համայնքում գործող մասնագիտացված կետերում - Տեխնիկական միջոցների վառելիքի լիցքավորումը և յուղումը պետք է իրականացվի շինհրապարակից դուրս լցակայաններում կամ սպասարկման կետերում 	Մասնագիտացված ընկերություն	Գործընթացների գործունեության ստուգում	Մեխանիզմների շահագործման ընթացքում	Կապալառու
Հողային աշխատանքներ	- Հանված հողերը հեռացվում են համայնքի կողմից հատկացված վայր	Շինհրապարակ	Գործընթացների ստուգում	Հողային աշխատանքների ընթացքում	Կապալառու
Իներտ շինանյութերի գնում	- Շինանյութերի գնում վստահելի մատակարարներից	Իներտ նյութերի պահեստ	Փաստաթղթերի ստուգում Գործընթացների ստուգում	Մատակարարման ընթացքում	Կապալառու, մատակարար
Կենցաղային աղբի առաջացում	<ul style="list-style-type: none"> - Աղբամանների տեղադրում շինարարական հրապարակում - համայնքի թույլտվություն աղբի մշտական տեղակայման վերաբերյալ 	Շինհրապարակ	Արտաքին գնում	Շինարարության ողջ ընթացքում	Կապալառու, քաղաքապետարանի վերահսկողություն
Աշխատանքի անվտանգություն	<ul style="list-style-type: none"> - Անձնակազմի ապահովում արտահագուստով և անձնական պաշտպանիչ միջոցներով - Շինարարության կանոնների և անձնական պաշտպանության նորմերի խստիվ պահպանություն 	Շինհրապարակ	Ստուգման գործընթացներ	Աշխատանքների ողջ ընթացքում	Կապալառու, պատվիրատու

Տարածքի Կանաչապատում, բարեկարգում	Տեղանքին բնորոշ ծառաթփային բուսականության Թփերի և այլ բուսականության նորմալ աճ	Կառուցապատվող հողամաս	Կանաչապատման բոլոր տեղամասերը Արտաքին զննում	Շինարարության Ավարտին	Կապալառու
Վտանգավոր նյու- թերի և թափոնների կառավարում	վառելիքի, յուղերի և այլ թունավոր նյութերի պատահական կամ մշտապես տեղի ունեցող արտահոսքեր	Շինհրապարակ	Արտաքին զննում	Շինարարության ընթացքում	Կապալառու,

ՕԳՏԱԳՈՐԾՎԱԾ ԳՐԱԿԱՆՈՒԹՅԱՆ ՑԱՆԿ

1. Մթնոլորտային արտանետումների գույքագրման ձեռնարկ, ЕМЕП/ЕЕА, 2009:
2. СН 245-71. Санитарные нормы проектирования промышленных предприятий.
3. СНиП 1.02.01-85 Инструкция о составе, порядке разработки, согласования и утверждения проектно-сметной документации на строительство предприятий, зданий и сооружений.
4. СНиП 2.04.02-84. Водоснабжение. Наружные сети и сооружения.
5. Сборник методик по расчету выбросов в атмосферу загрязняющих веществ различными производствами, Госкомгидромет, Ленинград, 1986.
6. Инструкция о порядке рассмотрения, согласования и экспертизы воздухоохраных мероприятий и о выдаче разрешений на выброс загрязняющих веществ в атмосферу по проектным решениям, ОНД-84-Н.
7. Укрупненные нормы водопотребления и водоотведения для различных отраслей промышленности, Стройиздат, Москва, 1982г.
8. Временное методическое пособие по расчету выбросов от неорганизованных источников в промышленности строительных материалов, МИНПРОМСТРОЙ СССР, Москва 1984г.
9. Нормы расхода топлив и смазочных материалов на автомобильном транспорте.
10. Нормы расхода жидкого топлива для машин, эксплуатирующихся в предприятиях уборки городских территорий, санитарной очистки и ремонтно-строительном производстве.
11. "Բնապահպանական վճարների դրույքաչափերի մասին" ՀՀ օրենքը, ընդունված 2006 թվականի դեկտեմբերի 20-ին:
12. ՀՀ Կառավարության 2006 թվականի փետրվարի 2-ի "նակավայրերում մթնոլորտային օդն աղտոտող նյութերի սահմանային թույլատրելի խտությունների (կոնցենտրացիաների-ՍԹԿ) նորմատիվները հաստատելու մասին" թիվ 160-Ն որոշում:

ՀԱՎԵԼՎԱԾՆԵՐ

14. Կատարման քննարկումներ

15. Կատարման լիցենզիայի կամ ծանուցման պահանջարկներ
անցում

26. Փրոնտի քառակողմյան կառուցվածքի մոնտաժ /
27-ից սկսվածներ

Նախնական քննարկումների արդյունք

(Նախնական քննարկումների արդյունքի մասին տեղեկություններ)

Օրինակի ամսաթիվը

Նախնական քննարկումների արդյունքի մասին տեղեկություններ (Նախնական քննարկումների արդյունքի մասին տեղեկություններ)

Պատկեր

Պատկեր

4.5.

ՀԱՄԱՅՆՔԻ ԴԵԿՎԱՐ

ՏԱՎՐԱԿԱՆԱԿՆԱԿ





ՀԱՅԱՍՏԱՆԻ ՀԱՆՐԱՊԵՏՈՒԹՅՈՒՆ ՎԿԱՅԱԿԱՆ

ԱՆՇԱՐԺ ԳՈՒՅՔԻ ՆԿԱՏԱՍԱՐ ԻՐԱՎՈՒՆՔՆԵՐԻ
ՊԵՏԱԿԱՆ ԳՐԱՆՑՄԱՆ

Սույն վկայականով հաստատվում է «26» Հոկտեմբերի 2017 թվականին գույքի նկատմամբ իրավունքների պետական գրանցման միասնական մատյանում կատարված անշարժ գույքի նկատմամբ իրավունքի պետական գրանցումը հետևյալ տվյալներով.

1. ԳՐԱՆՑՎԱԾ ԻՐԱՎՈՒՆՔԻ ՍՈՒԲՅԵԿՏ (ՆԵՐ)

«ՀՀ ՍՐԱԳԱԾՈՏՆԻ ՄԱՐԶԻ ԱԳԱՐԱԿԱԿԱՆԻ ՄԻՋՆԱԿԱՐԳ ԴՊՐՈՑ» ՊՈԱԿ

2. ԱՆՇԱՐԺ ԳՈՒՅՔԻ ԳՏԼԿԵԼՈՒ ՎԱՅՐԸ ԵՎ ԱՆՎԱՆՈՒՄԸ

Մարզ Արագածոտն, համայնք Ագարակավան 5-րդ փողոց 12 Ագարակավանի միջնակարգ դպրոց

3. ԳՐԱՆՑՄԱՆ ՀԱՄԱՐ ՀԻՄՔ ՀԱՆԴԻՍԱԳԱԾ ՓԱՍՏԱԹՂԹԵՐԸ

Անհատույց օգտագործման պայմանագիր 13/10/2017թ.ս/մ 13380

4. ՀՈՐԱՄԱՍԻ ԲՆՈՒԹԱԳՐԵՐԸ

Կադաստրային ծածկագիրը՝ 02-005-0055-0003

Մակերեսի չափը (հա)՝ 2,6352

Նպատակային նշանակությունը՝ բնակավայրերի

Գործառնական նշանակությունը կամ հողատեսքը՝ Հասարակական կառուցապատման

Գրանցված իրավունքի տեսակը՝ ԱՆՀԱՏՈՒՑՑ ՕԳՏԱԳՈՐԾՈՒՄ

5. ՇԻՆՈՒԹՅՈՒՆՆԵՐԻ ԲՆՈՒԹԱԳՐԵՐԸ

- 1) Նպատակային նշանակությունը՝ Հասարակական
- 2) Բնութագրերը ըստ առանձին շինությունների՝

Հ/հ	Կադաստրային ծածկագիրը	Տեսակը	Մակերեսի չափը	Գրանցված իրավունքի տեսակը
1	02-005-0055-0003-001	Դպրոց	2912.88 ք.մ.	ԱՆՀԱՏՈՒՑՑ ՕԳՏԱԳՈՐԾՈՒՄ
2	02-005-0055-0003-002	Կաթսայատու ն	14.4 ք.մ.	ԱՆՀԱՏՈՒՑՑ ՕԳՏԱԳՈՐԾՈՒՄ

Լրացուցիչ նշումներ և տեղեկություններ

Գրանցումը իրականացնող պաշտոնատար անձի անունը, ազգանունը՝ Հրանտ Դուկասյան
 զբաղեցրած պաշտոնը՝ Մարզերի միավորված ստորաբաժանման անշարժ գույքի ռեգիստր

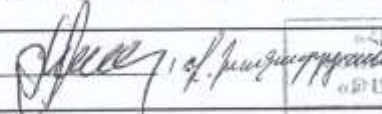

ԷԼԵԿՏՐԱՄԱՏԱԿԱՐԱՐՄԱՆ ՏԵԽՆԻԿԱԿԱՆ ՊԱՑՄԱՆՆԵՐ - ԷԼԵԿՏՐԱԿԱՆ ՑԱՆՑԻՆ ՄԻԱՑՄԱՆ ՊԱՏՎԵՐ

1.	Նույնացման կոդ	109780111	Ամսաթիվ 05/04/2024			
2.	Ծանց	ԹԱԼՆ	Մասնաճյուղ	«ՄՈՒՄԱԼԵՌ» ՄԱՌԱՎՃՅՈՒՂ		
3.	Պատվիրատուի տվյալներ	Հեռախոս 37477 389910	Կարգավիճակ	Առևտրային սպասող		
			Անվանում	ԱԳԱՐԱԿԱՎԱՆԻ ՄԻՋՆ.ԴՊՐՈՑ ՊՈՈՎ		
			Անձնագիր	008946535, 054 7/6/2016		
			Սոց. քարտ	6901650329		
			Ղեկավար	ՀԱԿՈՐՅԱՆ		
4.	Էլեկտրասնուցման տարածքի հասցեն		ՀՀ ԱՐԱԳԱԾՈՏՆ , գ.ԱԳԱՐԱԿԱՎԱՆ (ԹԱԼՆԻ շրջ.), 5 փող. 12			
5.	Միացման տեսակ	Եռափազ	6.	Համայնք	ԹԱԼՆ	
7.	Պահանջվող եզրորայն (ԿՎԱ)	294	8.	Մեռցման տեսակ	Հիմնական սնուցում	
9.	Լարման մակարդակ (ԿՎ)	0.40	10.	Միացման ամսաթիվ		
11.	Էլեկտրամատակարարման իրականացման տեխնիկական պայմանների առաջարկ					
<p>Գործող բաժանորդ 0337564 (եզրորայն ավելացում 5 ԿՎԱ-ի փոխարեն 294 ԿՎԱ): ՀՀՑ ՓԲԸ-ի կողմից տեղադրել 400/10 կՎԱ ԼՏԵ-ի սնուցումը իրականացնել Մասնաշեն 35/10 կվ է/կ-ի բջ. 7 Ագայակ -10 կվ ՕԳ-ի թիվ 285-րդ հենասյունից ԴՕՄ 14695-80: 10 ԿՎ ճյուղավորման սկզբում տեղադրել բաժանիչ, կատուցել 10 կվ ՕԳ մոտ.250 մետր և 0.4 կՎ ՕԳՄ մոտ. 100 մետր : Հաշվարկային սարքը տեղադրել սահմանագատման կետում: Կատուցումը հետո 4160 է/կ-ից անջատել ներկայիս գործող 0.4 ԿՎ ՕԳ-ն: Տարածքը գտնվում է բնակավայրում: ԱԳ խախտված չէ և տարածքը նախատեսված չէ իրականացնել ԷԱՀՀ համակարգով:</p>						
Անհրաժեշտ փաստաթղթերը ստուգեց և պատվերն ընդունեց  /Վ. ԿՐԻՍՏՅԱՆ/						
Տեխնիկական պայմանների առաջարկին համաձայն եմ, ծանոթ եմ "տր սպասողի" կամ սպասողի վերակատուցվող սպասման համակարգ էլեկտրական ցանցին միացման կարգին, որի համար ստորագրում եմ _____ / ՀԱԿՈՐՅԱՆ /						
Ծանցի պետ			 <p>«ՄՈՒՄԱԼԵՆ» ՓԲԸ (ՄԱՌԱՎՃՅՈՒՂ) Մասնաճյուղ «ԹԱԼՆ» էլեկտրասնուցման</p>			
Էլեկտրասնուցման վերականգնվող գծի զույրահամար և անվանում						
12.	00619284	Օդ.գիծ այլումինե և պողպատաալյումինե հաղորդալարով				
Էլեկտրասնուցման կատուցվող գծին տրվող						
13.	Գույրահամար	Անվանում	Տեսակ	Կապակցող խմբի կոդ	Հասցե	Ն/Գ

«ՄՈՒՄԱԼԵՌ» ՄԱՌԱՎՃՅՈՒՂ _____ /Ա. ԱՎԱԳՅԱՆ/

Հաստատել մասնաճյուղի կողմից ներկայացված տեխնիկական պայմանի առաջարկը _____ / _____ /

Պատվիրել անհրաժեշտ նախագծա-նախահաշվային փաստաթղթերը _____

Մերժել ներկայացված առաջարկը _____

Մերժման պատճառները _____

Ներկայացնել նոր առաջարկ _____

«ՀԱՅԱՍՏԱՆԻ ԷԼԵԿՏՐԱԿԱՆ ՑԱՆՑԵՐ» ՓԲԸ _____ /Դ. ԳՐԻԳՈՐՅԱՆ/

ՄԱՍԻՍԱՆ ՀԱՄԱԿԱՐԳՆ ԷԼԵԿՏՐԱԿԱՆ ՑԱՆՑԻՆ ՄԻԱՑՄԱՆ, ԷԼԵԿՏՐԱԿԱՆ ԷՆԵՐԳԻԱՅԻ ԲԱՇԽՄԱՆ ԵՎ ԷԼԵԿՏՐԱԿԱՆ ԷՆԵՐԳԻԱՅԻ ԵՐԱՇՆԱՎՈՐԿԱԾ ՄԱՍԱԿԱՐԱՐՄԱՆ ՄԱՍԻՆ

(կնքման վայրը)

05 / 04 / 2024 թվական

Բաշխողը (Երաշխավորված մատակարարը)՝ «ՀԱՅԱՍՏԱՆԻ ԷԼԵԿՏՐԱԿԱՆ ՑԱՆՑԵՐ» ՓԲԸ, ի դեմս Գլխավոր տնօրենի ԿԱՐԵՆ ՀԱՐՈՒԹՅՈՒՆՅԱՆԻ, ում անունիցթ. թիվ Լիազորագրի հիման վրա հանդես է գալիս ՄԱՍՆԱՃՅՈՒՂԻ ՏՆՕՐԵՆ ՌՈԲԵՐՏ ԼԵՎՈՆՅԱՆԸ մի կողմից, և Սպառողը՝ ԱԳԱՐԱԿԱՎԱՆԻ ՄԻՋՆ.ԴՊՐՈՑ ՊՈԱԿԸ, մյուս կողմից, համատեղ կոչվելով կողմեր, ղեկավարվելով «Էներգետիկայի մասին» օրենքով, այլ օրենքներով, Հայաստանի Հանրապետության հանրային ծառայությունները կարգավորող հանձնաժողովի (այսուհետ՝ Հանձնաժողով) հաստատած՝ Հայաստանի Հանրապետության էլեկտրաէներգետիկական մանրածախ շուկայի անտրային կանոններով (այսուհետ՝ ԷՄԱ կանոններ), ինչպես նաև էլեկտրաէներգետիկական բաշխման ցանցային կանոններով (այսուհետ՝ ԷԲՑ կանոններ) և այլ իրավական ակտերով, կնքեցին սույն պայմանագիրը հետևյալի մասին.

1. ՊԱՅՄԱՆԱԳՐԻ ԱՌԱՐԿԱՆ

1. Սույն պայմանագրի համաձայն Բաշխողը միացնում է Սպառողի ՀՀ ԱՐԱԳԱԾՈՏՆՆ , գ.ԱԳԱՐԱԿԱՎԱՆ (ԹԱԼԻՆԻ շրջ.), 5 փող. 12 հասցեում գտնվող նոր կառուցվող կամ վերակառուցվող Կենցաղային նշանակությամբ սպառման համակարգը (այսուհետ՝ սպառման համակարգ) էլեկտրական ցանցին (այսուհետ՝ էլեկտրական ցանցին միացում) և Սպառողին մատուցում է Մատակարարից զեմված էլեկտրական էներգիայի բաշխման ծառայություն կամ իրականացում է էլեկտրական էներգիայի երաշխավորված մատակարարում, իսկ Սպառողը վճարում է իր սպառման համակարգը էլեկտրական ցանցին միացման (բացառությամբ ԷԲՑ կանոններով նախատեսված դեպքերի), իրեն մատուցված բաշխման ծառայության, ինչպես նաև երաշխավորված մատակարարման դիմաց:

2. ԷԼԵԿՏՐԱԿԱՆ ՑԱՆՑԻՆ ՄԻԱՑՄԱՆ ԿԱՐԳԸ

2. Սպառողի սպառման համակարգն էլեկտրական ցանցին միացման վճարը (այսուհետ՝ միացման վճար), կազմում է 5780000.00 դրամ, ներառյալ ԱԱՀ՝ համաձայն սույն պայմանագրի N 1 հավելվածի:

3. Սպառողը Միացման վճարի 50 տոկոսը (այսուհետ՝ կանխավճար) սույն պայմանագրի կնքման պահից 10 օրվա ընթացքում փոխանցում է Բաշխողի՝ սույն պայմանագրի վավերապայմաններում նշված միացման վճարի համար նախատեսված բանկային հաշվին:

4. Բաշխողը էլեկտրական ցանցին միացումն ապահովում է կանխավճարի վճարմանը, իսկ ԷԲՑ կանոններով նախատեսված դեպքերում պայմանագրի կնքմանը հաջորդող 130 աշխատանքային օրվա ընթացքում, իսկ ԷԲՑ կանոններով սահմանված 0,22 կՎ կամ 0,4կՎ լարմամբ պարզեցված միացման դեպքում՝ 40 կամ 45 աշխատանքային օրվա ընթացքում (նշված ժամկետները չեն կարող գերազանցել ԷԲՑ կանոններով սահմանված ժամկետները): Հանձնաժողովի կողմից ԷԲՑ կանոններին համապատասխան միացման ժամկետի երկարաձգման դեպքում, սույն կետում նշված ժամկետները համարվում են երկարաձգված Հանձնաժողովի կողմից երկարաձգված ժամկետի չափով:

5. ԷԲՑ կանոններով սահմանված բարդ ընթացակարգով էլեկտրական ցանցին միացման դեպքում միացումը կատարվում է համաձայն սույն պայմանագրի N 2 հավելվածով սահմանված տեխնիկական պայմանների և (կամ) N 3 հավելվածով սահմանված էլեկտրամատակարարման միագիծ սխեմայի:

6. Միացման վճարի ընդհանուր գումարի և կատարված կանխավճարի տարբերությունը Սպառողը վճարում է Բաշխողին էլեկտրական ցանցին միացման համար վերջինիս դուրս գրած հաշվարկային փաստաթղթի հիման վրա էլեկտրական ցանցին միացմանը հաջորդող ամսում՝ սպառվող էլեկտրաէներգիայի դիմաց վճարման համար ԷՄԱ կանոններով սահմանված ժամկետում:

7. Սպառողի կողմից սույն պայմանագրի 6-րդ կետով նախատեսված վճարման պարտավորության չկատարման դեպքում վերջինիս էլեկտրամատակարարումը կարող է դադարեցվել ԷԲՑ կանոններով սահմանված կարգով:

3. ԷԼԵԿՏՐԱԿԱՆ ՑԱՆՑԻՆ ՄԻԱՑՄԱՆ ՓՈՒՆԶԱՐԱԲԵՐՈՒԹՅՈՒՆՆԵՐՈՒՄ ԿՈՂՄԵՐԻ ՀԻՄՆԱԿԱՆ ԻՐԱՎՈՒՆՔՆԵՐՆ ՈՒ ՊԱՐՏԱԿԱՆՈՒԹՅՈՒՆՆԵՐԸ

8. Բաշխողը պարտավոր է՝
1) սույն պայմանագրի 4-րդ և 5-րդ կետերի համաձայն ապահովել Սպառողի սպառման համակարգի

միացումն էլեկտրական ցանցին.

2) Սպառողի կողմից սույն պայմանագրի 10-րդ կետի 2-րդ ենթակետով նախատեսված պարտավորությունների չկատարման դեպքում սպառման համակարգի փաստացի միացումը Բաշխման ցանցին իրականացնել Սպառողի կողմից սույն կետում նշված գործողությունները կատարելուց և էլեկտրական էներգիայի ընդունումն ապահովելու վերաբերյալ գրավոր տեղեկացվելուց հետո՝ երեք աշխատանքային օրվա ընթացքում:

3) սույն պայմանագրի 11-րդ կետի 1-ին ենթակետով և ԷԲՑ կանոններով նախատեսված դեպքերում և կարգով կանխավճարը վերադարձնել Սպառողին՝ վերջինիս նախընտրած (կանխիկ կամ անկանխիկ) ձևով.

4) էլեկտրական ցանցին միացման ժամկետների փոփոխության դեպքում, այդ մասին իրեն հայտնի դառնալու պահից 3 աշխատանքային օրվա ընթացքում, պատշաճ ձևով տեղեկացնել Սպառողին.

5) Սպառողին վճարել սույն պայմանագրում սահմանված ժամկետների խախտման դեպքում՝ համաձայն սույն պայմանագրի 31-րդ կետի:

9. Բաշխողն իրավունք ունի՝

1) Սպառողից պահանջել սույն պայմանագրի 6-րդ կետով սահմանված ժամկետում վճարել միացման վճարի և կանխավճարի տարբերությունը.

2) Սպառողի կողմից սույն պայմանագրի 6-րդ կետով սահմանված պարտավորությունը խախտելու դեպքում ԷԲՑ կանոններով սահմանված կարգով դադարեցնել Սպառողին երաշխավորված էլեկտրամատակարարումը և (կամ) հաշվարկել սույն՝ սույն պայմանագրի 32-րդ կետի և ԷԲՑ կանոնների համաձայն:

10. Սպառողը պարտավոր է՝

1) վճարել կանխավճարը, ինչպես նաև միացման վճարի և կանխավճարի տարբերությունը՝ սույն պայմանագրի 6-րդ կետի համաձայն, բացառությամբ ԷԲՑ կանոններով սահմանված դեպքերի.

2) սույն պայմանագրի 4-րդ կետով նախատեսված ժամկետում իր սպառման համակարգն ապահովել էլեկտրաէներգիայի ընդունման համար անհրաժեշտ սարքավորումներով ու ենթակառուցվածքներով և ծանուցել Բաշխողին (ներկայացնելով պահանջվող տեղեկատվությունը և փաստաթղթերը)՝ ԷԲՑ կանոնների համաձայն:

11. Սպառողն իրավունք ունի՝

1) գրավոր պահանջել Բաշխողից վերադարձնել կանխավճարը՝ վճարման պահից 5 աշխատանքային օրվա ընթացքում: Նշված ժամկետի ավարտից հետո կանխավճարը վերադարձման ենթակա է միայն սույն պայմանագրի համաձայն Սպառողի սպառման համակարգն էլեկտրական ցանցին միացման աշխատանքների կատարմանն ուղղված Բաշխողի կրած փաստացի ծախսերի հատուցման պայմանով՝ պահանջի պահից 5 աշխատանքային օրվա ընթացքում.

2) սույն պայմանագրով սահմանված ժամկետների խախտման դեպքում Բաշխողից պահանջել վճարելու սույն՝ սույն պայմանագրի 31-րդ կետով սահմանված կարգով:

4. ԷԼԵԿՏՐԱԿԱՆ ԷՆԵՐԳԻԱՅԻ ԲԱՇԽՄԱՆ ԵՎ ԵՐԱՇԽԱՎՈՐՎԱԾ ՄԱՍԱԿԱՐԱՐՄԱՆ ՓՈՆՉԱՐԱՔԵՐՈՒԹՅՈՒՆՆԵՐՈՒՄ ԿՈՂՄԵՐԻ ՇԻՄԱԿԱՆ ԻՐԱՎՈՒՆԹՆԵՐՆ ՈՒ ՊԱՐՏԱԿԱՆՈՒԹՅՈՒՆՆԵՐԸ

12. Սույն պայմանագրի համաձայն կողմերն ունեն այն բոլոր իրավունքները և պարտականությունները, որոնք նախատեսված են ԷՄԱ կանոններով և ԷԲՑ կանոններով:

5. ԲԱՇԽՄԱՆ ԾԱՌԱՅՈՒԹՅԱՆ ԵՎ ՄԱՍԱԿԱՐԱՐՎԱԾ ԷԼԵԿՏՐԱԿԱՆ ԷՆԵՐԳԻԱՅԻ ԳԻՆԸ, ՔԱՆԱԿԻ ԵՎ ԱՐԺԵՔԻ ՆԱՇՎԱՐԿԸ, ՎՃԱՐՄԱՆ ԿԱՐԳԸ

13. Հաշվարկային ամսվա ընթացքում սպառված էլեկտրական էներգիայի քանակությունը որոշվում է ԷՄԱ կանոններով սահմանված կարգով:

14. Հաշվարկային ամսվա ընթացքում Սպառողին մատակարարված էլեկտրական էներգիայի արժեքը, բացառությամբ սույն պայմանագրի 15-րդ կետով նախատեսված դեպքերի, որոշվում է տվյալ լարման մակարդակի և ժամային տիրույթների համար (եթե Առևտրային հաշվառքի սարքն ունի նման տարանջատված հաշվարման հնարավորություն) Հանձնաժողովի կողմից սահմանված սակագների և մատակարարված էլեկտրական էներգիայի քանակի արտադրյալով, իսկ Մատակարարի Սպառողի դեպքում՝ էլեկտրական էներգիայի բաշխման ծառայության արժեքը որոշվում է տվյալ լարման մակարդակի համար Հանձնաժողովի կողմից սահմանված բաշխման ծառայության մատուցման սակագնի և բաշխված էլեկտրական էներգիայի քանակի արտադրյալով:

15. Երաշխավորված մատակարարի կողմից ԷՄԱ կանոններով սահմանված դեպքերում Սպառողի էլեկտրական էներգիայի մատակարարումը վերսկսելու, ինչպես նաև Սպառողի կողմից ԷՄԱ կանոններով և Հանձնաժողովի հաստատած Հայաստանի Հանրապետության էլեկտրաէներգետիկական մեծածախ շուկայի առևտրային կանոններով սահմանված ժամկետում և կարգով Ռբակավորված սպառողի կարգավիճակ չտանալու կամ Մատակարար չընտրելու դեպքում Հաշվարկային ամսվա ընթացքում Երաշխավորված մատակարարի կողմից Սպառողին

մատակարարված էլեկտրական էներգիայի արժեքը հաշվարկվում է այդ սպառողական խմբի համար Հանձնաժողովի կողմից սահմանված սակագնի և մատակարարված էլեկտրական էներգիայի քանակի արտադրյալով:

16. Հանձնաժողովի կողմից էլեկտրական էներգիայի սակագնի փոփոխման դեպքում նոր սակագինն ուժի մեջ է մտնում Հանձնաժողովի սահմանած ժամկետից:

17. Սպառողը նախորդ ամսվա ընթացքում մատակարարված էլեկտրական էներգիայի, իսկ Մատակարարի Սպառողի դեպքում՝ բաշխման ծառայության արժեքը Բաշխողի՝ Պայմանագրի վավերացմանն ենթարկված բանկային հաշվին վճարում է համաձայն էՄԱ կանոնների Բաշխողի կողմից (անձամբ կամ լիազորված անձի միջոցով) էՄԱ կանոններով սահմանած կարգով և ժամկետում հաշվարկային փաստաթուղթ ներկայացվելու դեպքում:

18. Հաշվարկային փաստաթղթում սխալ հայտնաբերելու դեպքում սխալը հայտնաբերած կողմը փաստի մասին տեղեկացնում է մյուս կողմին: Անհամաձայնության դեպքում կողմը էՄԱ կանոններով սահմանված ժամկետում մյուս կողմին գրավոր ներկայացնում է իր պարզաբանումները՝ համապատասխան հիմնավորումներով: Հաշվարկային փաստաթղթում սխալի փաստը հաստատվելու դեպքում Բաշխողն ուղղումը հաշվի է առնում հաջորդ ամսվա համար ներկայացվող հաշվարկային փաստաթղթում:

19. էՄԱ կանոնների համաձայն տույժ հաշվարկելու դեպքում Բաշխողը Սպառողի վճարումներից առաջնահերթ մարում է մատակարարված էլեկտրական էներգիայի, իսկ Մատակարարի Սպառողի դեպքում՝ մատուցված բաշխման ծառայության արժեքը ըստ դրա վճարման համար սահմանված ժամկետի վաղեմության, հետո միայն հաշվարկված տույժի գծով պարտավորությունները:

20. Պարտքի առկայության դեպքում Բաշխողը չպետք է դադարեցնի Սպառողի էլեկտրամատակարարումը, եթե Սպառողը ներկայացրել է Բաշխողի համար ընդունելի վճարման երաշխիքներ կամ նրա հետ կազմվել է պարտքի մարման ժամանակացույց: Սույն կետը չի սահմանափակում Բաշխողի իրավունքը՝ պարտքի մարման ժամանակացույցի խախտման դեպքում դադարեցնելու Սպառողի էլեկտրամատակարարումը՝ ապահովելով էՄԱ կանոններով և ԷԲՑ կանոններով սահմանված՝ տվյալ Սպառողի էլեկտրամատակարարման դադարեցման ընթացակարգերը:

21. Բաշխողի (Երաշխավորված մատակարարի) հանդեպ դրամական պարտավորությունների բացակայության դեպքում Սպառողի վճարումները որպես կանխավճար ուղղվում են ապագայում առաջացող պարտավորությունների կատարմանը, եթե Սպառողը այդ գումարի վերադարձի պահանջ չի ներկայացրել:

6. ՊԱՅՄԱՆԱԳՐԻ ԳՈՐԾՈՂՈՒԹՅՈՒՆԸ

22. Սույն պայմանագրով սահմանված՝ էլեկտրական ցանցին միացմանը վերաբերող դրույթներն ուժի մեջ են մտնում սույն պայմանագրի ստորագրման պահից և գործում են մինչև սույն պայմանագրի 1-ին կետով ամրագրված սպառման համակարգն էլեկտրական ցանցին միացմանը վերաբերող Կողմերի պարտավորությունների ամբողջական կատարումը:

23. Սույն պայմանագրով սահմանված՝ էլեկտրական էներգիայի բաշխմանը և (կամ) երաշխավորված մատակարարմանը վերաբերող դրույթներն ուժի մեջ են մտնում էլեկտրական ցանցին Սպառողի առաջին փաստացի միացման պահից, իսկ վերակառուցվող սպառման համակարգի դեպքում՝ սույն պայմանագրի ստորագրման պահից և գործում են _____ ժամկետով:

24. Սույն պայմանագիրը կնքվում է անորոշ ժամկետով, բացառությամբ՝ էՄԱ կանոններով սահմանված դեպքերի: Եթե էՄԱ կանոններով տվյալ դեպքի համար նախատեսված է ժամանակավոր պայմանագրի կնքում, ապա դրա գործողության ժամկետը լրանալուց մեկ ամիս առաջ կողմերից յուրաքանչյուրը կարող է ձևափոխել մյուս կողմին պայմանագրի գործողության դադարեցման մասին: Եթե ժամկետի ավարտից հետո Սպառողը Բաշխողի ձևափոխման բացակայությամբ շարունակում է սպասել էլեկտրական էներգիա, ապա պայմանագրի գործողությունը համարվում է երկարաձգված՝ նույն պայմաններով և նույն ժամկետով՝ բացառությամբ էՄԱ կանոններով նախատեսված դեպքերի:

25. Հանձնաժողովի կողմից սպառման համակարգն էլեկտրական ցանցին միացման և էլեկտրական էներգիայի բաշխման ծառայության մատուցման և էլեկտրական էներգիայի երաշխավորված մատակարարման պայմանագրի նոր օրինակելի ձև հաստատվելու կամ դրանում փոփոխություններ, լրացումներ կատարվելու դեպքում Հանձնաժողովի համապատասխան իրավական ակտն ուժի մեջ մտնելու պահից կնքված պայմանագրերը համարվում են նոր կամ փոփոխված ձևին համապատասխան կնքված, կամ փոփոխված:

26. Էլեկտրական էներգիայի երաշխավորված մատակարարումը կարող է դադարեցվել Սպառողի դիմումի համաձայն՝ էՄԱ սահմանված կարգով:

27. Սույն պայմանագիրը լուծվում է՝

1) կողմերի փոխադարձ համաձայնությամբ,

2) Սպառողի կողմից միակողմանի՝ այդ մասին Բաշխողին տեղեկացնելու, ինչպես նաև մատակարարված էլեկտրական էներգիայի դիմաց ամբողջությամբ վճարելու պայմանով, իսկ Մատակարարի Սպառողի դեպքում՝ մատուցված բաշխման ծառայության դիմաց ամբողջությամբ վճարելու պայմանով,

3) Բաշխոդի կողմից միակողմանի՝

ա. Սպառողի կողմից կանխավճարը սույն պայմանագրի 3-րդ կետով սահմանված ժամկետում չվճարելու, սույն պայմանագրի 11-րդ կետի 1-ին ենթակետի համաձայն այն հետ պահանջելու, դեպքերում՝ ընդ որում պայմանագիրը համարվում է լուծված համապատասխանաբար կանխավճարի վճարման ժամկետի ավարտի կամ այն հետ պահանջելու օրվան հաջորդող օրը.

բ. ԷՄԱ կանոնների համաձայն որոշակի ժամկետով կնքված պայմանագրի գործողության ժամկետի ավարտվելու դեպքում՝ այդ մասին ժամկետը ավարտվելուց մեկ ամիս առաջ Սպառողին ծանուցելու պայմանով.

գ. սպառման համակարգի տեղակայման տարածքի (շենքի, շինության) նկատմամբ իրավունք ունեցող անձի գրավոր պահանջի դեպքում, եթե Սպառողը չունի ԷՄԱ կանոններով պահանջվող տարածքի (շենքի, շինության) նկատմամբ իր իրավունքները հավաստող փաստաթուղթ՝ Սպառողին նախապես տեղեկացնելու պայմանով, բացառությամբ ԷՄԱ կանոններով նախատեսված դեպքերի.

դ. բնակիչ Սպառողի մահվան, իրավաբանական անձ Սպառողի լուծարման դեպքում.

ե. ԷՄՇ կանոնների համաձայն Որակավորված սպառողի կարգավիճակ ստանալու դեպքում.

զ օրենքով, ԷՄԱ կանոններով, սույն պայմանագրով և Հանձնաժողովի այլ իրավական ակտերով նախատեսված դեպքերում՝ Սպառողին նախապես տեղեկացնելու պայմանով:

28. Կողմերի համաձայնությամբ սույն պայմանագրում փոփոխություններ կարող են կատարվել գրավոր պայմանով, որ չեն հակասի Հանձնաժողովի կողմից հաստատված և գործող օրինակելի ձևին և Հանձնաժողովի այլ իրավական ակտերին:

29. Սույն պայմանագրի փոփոխումը կամ դադարումը կողմերին չի ազատում մինչ այդ պայմանագրով ստանձնած և չկատարված պարտավորությունների կատարումից:

7. ԿՈՂՄԵՐԻ ՊԱՏԱՍԽԱՆԱՏՎՈՒԹՅՈՒՆԸ

30. Կողմերը պայմանագրային պարտավորությունների չկատարման կամ ոչ պատշաճ կատարման համար պատասխանատվություն են կրում օրենքով, ԷՄԱ կանոններով, ԷԲՑ կանոններով, ինչպես նաև սույն պայմանագրով սահմանված կարգով և դեպքերում:

31. Սույն պայմանագրով սահմանված ժամկետների խախտման դեպքում Բաշխոդը պարտավոր է Սպառողի պահանջով վերջինիս վճարելու տույժ՝ կետանցի յուրաքանչյուր օրվա համար էլեկտրական ցանցին միացման վճարի 0,1 տոկոսի չափով, բայց ոչ ավելի, քան միացման վճարի ընդհանուր գումարը, իսկ ԷԲՑ կանոններով տվյալ ժամկետի խախտման համար տույժ նախատեսված լինելու դեպքում՝ անկախ Սպառողի կողմից նման պահանջ ներկայացնելու հանգամանքից՝ ԷԲՑ կանոններով սահմանված չափով և կարգով:

32. Միացման վճարի և կանխավճարի տարբերությունը վճարելու՝ սույն պայմանագրի 6-րդ կետում սահմանված ժամկետը խախտելու դեպքում Բաշխոդն իրավունք ունի Սպառողից պահանջել վճարելու տույժ՝ կետանցի յուրաքանչյուր օրվա համար՝ միացման վճարի և կանխավճարի տարբերության 0,1 տոկոսի չափով, բայց ոչ ավելի, քան միացման վճարի և կանխավճարի տարբերության չափը:

33. Բաշխոդը սպասարկման որակի պահանջների խախտման դեպքում պարտավոր է ԷՄԱ կանոններով և ԷԲՑ կանոններով սահմանված կարգով Սպառողին վճարել տույժ:

34. Որակի ցուցանիշներից շեղումներով էլեկտրական էներգիա բաշխելու համար Բաշխոդը փոխհատուցում է Սպառողի կրած զսառը օրենքով սահմանված կարգով:

35. Սպառողի (բացառությամբ բնակչության) կողմից սույն պայմանագրի համաձայն վճարման ժամկետը խախտելու դեպքում Բաշխոդն իրավունք ունի Սպառողից պահանջել վճարելու տույժ՝ ժամկետանց յուրաքանչյուր օրվա համար չվճարված գումարի 0,1 տոկոսի չափով, բայց ոչ ավելի, քան չվճարված գումարի 10 տոկոսը: Տույժը կարող է հաշվարկվել Հաշվարկային ամսվան հաջորդող ամսի 20-ից, եթե դրանից առնվազն 7 օր առաջ ԷՄԱ կանոններով սահմանված կարգով տեղեկացրել է Սպառողին նրա կողմից սպառված էլեկտրական էներգիայի քանակի և արժեքի, իսկ Մատակարարի Սպառողի դեպքում՝ մատուցված բաշխման ծառայության քանակի և արժեքի մասին: Հավառակ դեպքում տույժը հաշվարկվում է ԷՄԱ կանոններով սահմանված կարգով տեղեկացնելուց ոչ շուտ, քան 7 օր հետո:

36. Առևտրային հաշվառքի սարքի շրջանցումով Սպառողի կողմից էլեկտրաէներգիա սպառելու դեպքում սպառված էլեկտրաէներգիայի քանակը որոշվում է Հայաստանի Հանրապետության կառավարության որոշմամբ սահմանված կարգով:

37. Կողմը պայմանագրային պարտավորությունների խախտման համար պատասխանատվություն չի կրում, եթե այն հետևանք է ֆորս մաժորի: Ֆորս մաժոր համարվող դեպքերը, ինչպես նաև դրանց կիրառման կարգը սահմանվում է ԷՄԱ կանոններով:

8. ԱՅԼ ՊԱՅՄԱՆՆԵՐ

38. Սույն պայմանագրում հասկացություններն ունեն «Էներգետիկայի մասին» օրենքով, ԷՄԱ և ԷԲՑ կանոններով

սահմանված նշանակությունը, եթե այլ բան ուղղակիորեն նախատեսված չէ սույն պայմանագրով:

39. Պայմանագրով Սպառողը համաձայնություն է տալիս ԷՄԱ և ԷԲՑ կանոնների համաձայն իր կողմից ներկայացված անձնական տվյալները հասանելի դարձնել այլ անձանց (այդ թվում՝ բանկերին, վճարահաշվարկային կազմակերպություններին)՝ ԷՄԱ կանոնների համաձայն մատակարարված (բաշխված) էլեկտրական էներգիայի դիմաց տեղեկությունը հասանելի դարձնելու, ինչպես նաև օրենքով և սույն պայմանագրի շրջանակում Բաշխողի կողմից ստանձնած պարտավորությունները կատարելու համար:

40. Կողմերի միջև առաջացող բոլոր վեճերը (տարաձայնությունները) կարգավորվում են բանակցությունների միջոցով:

41. Վեճը (տարաձայնությունը) կողմերի համաձայնությամբ չկարգավորվելու դեպքում կողմերից յուրաքանչյուրը կարող է դիմել Հանձնաժողով՝ վերջինիս իրավասությունների շրջանակում վիճարկվող հարցերը լուծելու խնդրանքով կամ վեճի լուծումը հանձնել իրավասու դատարան, եթե կողմերի համաձայնությամբ չի որոշվել գործը հանձնել արբիտրաժի լուծմանը:

42. Սույն պայմանագիրը կնքված է հավասար իրավաբանական ուժ ունեցող երկու օրինակից, մեկական՝ յուրաքանչյուր կողմի համար:

9. ՊԱՅՄԱՆԱԳՐԻ ԱՆԲԱԺԱՆԵԼԻ ՄԱՍ ԿԱԶՄՈՂ ՀԱՎԵԼՎԱԾՆԵՐԻ ՑԱՆԿԸ

- 43. Սույն պայմանագրի անբաժանելի մասը կազմող հավելվածներն են՝
 - 1) Սպառման համակարգն էլեկտրական ցանցին միացման վճարի հաշվարկի մասին N 1 հավելվածը.
 - 2) Սպառման համակարգն էլեկտրական ցանցին միացման տեխնիկական պայմանների մասին N 2 հավելվածը (ԷԲՑ կանոններով սահմանված բարդ ընթացակարգով էլեկտրական ցանցին միացման դեպքերում).
 - 3) Սպառողի էլեկտրամատակարարման միազիծ սխեմայի մասին N 3 հավելվածը (ԷԲՑ կանոններով սահմանված բարդ ընթացակարգով էլեկտրական ցանցին միացման դեպքերում).
 - 4) Սպառողի (ենթասպառողի) առևտրային (վերստուգիչ) հաշվառքի սարքի տվյալների մասին N 4 հավելվածը.
 - 5) Սպառողի (ենթասպառողի) սնման ուղղության, լարման, առավելագույն թույլատրելի հզորության վերաբերյալ N 5 հավելվածը.
 - 6) Բաշխողի էլեկտրական ցանցի և սպառողի սպառման համակարգի սահմանագատման կետի և էլեկտրատեղակայանքների շահագործման պատասխանատվության սահմանագատման վերաբերյալ N 6 հավելվածը.
 - 7) տեխնոլոգիական և (կամ) վթարային հզորությունների վերաբերյալ N 7 հավելվածը.
 - 8) 0,4 կՎ և բարձր լարման սպառողների (բացառությամբ բնակչության) համար սահմանվող լրացուցիչ պայմանների մասին N 8 հավելվածը:

10. ԿՈՂՄԵՐԻ ՎԱՎԵՐԱՊԱՅՄԱՆՆԵՐԸ

Բաշխող՝
 «ՀԱՅԱՍՏԱՆԻ ԷԼԵԿՏՐԱԿԱՆ ՑԱՆՑԵՐ» ՓԲԸ
 Գտնվելու վայրը՝
 ք.ԵՐԵՎԱՆ, Ա.ԱՐՄԵՆԱԳՅԱՆ 127
 Հեռախոս
 էլ. փոստ office@ena.am
 ՀՎՀՀ 01520882
 Միացման վճարի հ/հ 2474690571265450
 Սպառված էլեկտրաէներգիայի դիմաց վճարման հ/հ
 Բանկ «ԱՐԴԵՐԲԱՆԿ» ՓԲԸ
 Գործունեության լիցենզիա N.....
 ՌՈՒՐԵՐՏ ԼԵՎՈՆՅԱՆ

Սպառող՝ ԱԳԱՐԱԿԱՎԱՆԻ ՄԻՋՆ.ԴՊՐՈՑ ԴՈԱԿ
 Գտնվելու վայրը (բնակության վայրը)
 ՀՀ ԱՐԱԳԱԾՈՆՏՆ . գ.ԱԳԱՐԱԿԱՎԱՆ (ԹԱԽՆԻ շրջ.): 5
 փող. 12
 Ծանուցման հասցեն՝ ՀՀ ԱՐԱԳԱԾՈՆՏՆ .
 գ.ԱԳԱՐԱԿԱՎԱՆ (ԹԱԽՆԻ շրջ.), 5 փող. 12
 էլ. փոստ verinagarak-m@schools.am
 Հեռախոս 37477 389910
 ՀՎՀՀ (իրավաբանական անձի ղեկավար) 05010489
 Բանկ
 Հ/հ 900468000204

ՀԱԿՈՒԲՅԱՆ



(Handwritten signature)
 (ստորագրություն)

Կ.Տ.

Առաջարկը ներկայացվել է 05/04/2024 թ.
 Առաջարկը ուժի մեջ է մինչև 15/04/2024 թ.

«ՀԱՅԷԼԵՆԵՐՑ» ՓԲԸ
 «ՄՈՒՍԱՆԻ» Մասնաճյուղ
 «ԹԱԽՆ» էլեկտրացանց
 01520882

Արագածոտնի մարզ
Ագարակական համայնք
Հատված կադաստրային քարտեզից
Կադաստրային ծածկագիր՝ 02-005-0055-0003
Մասշտաբ 1: 1500

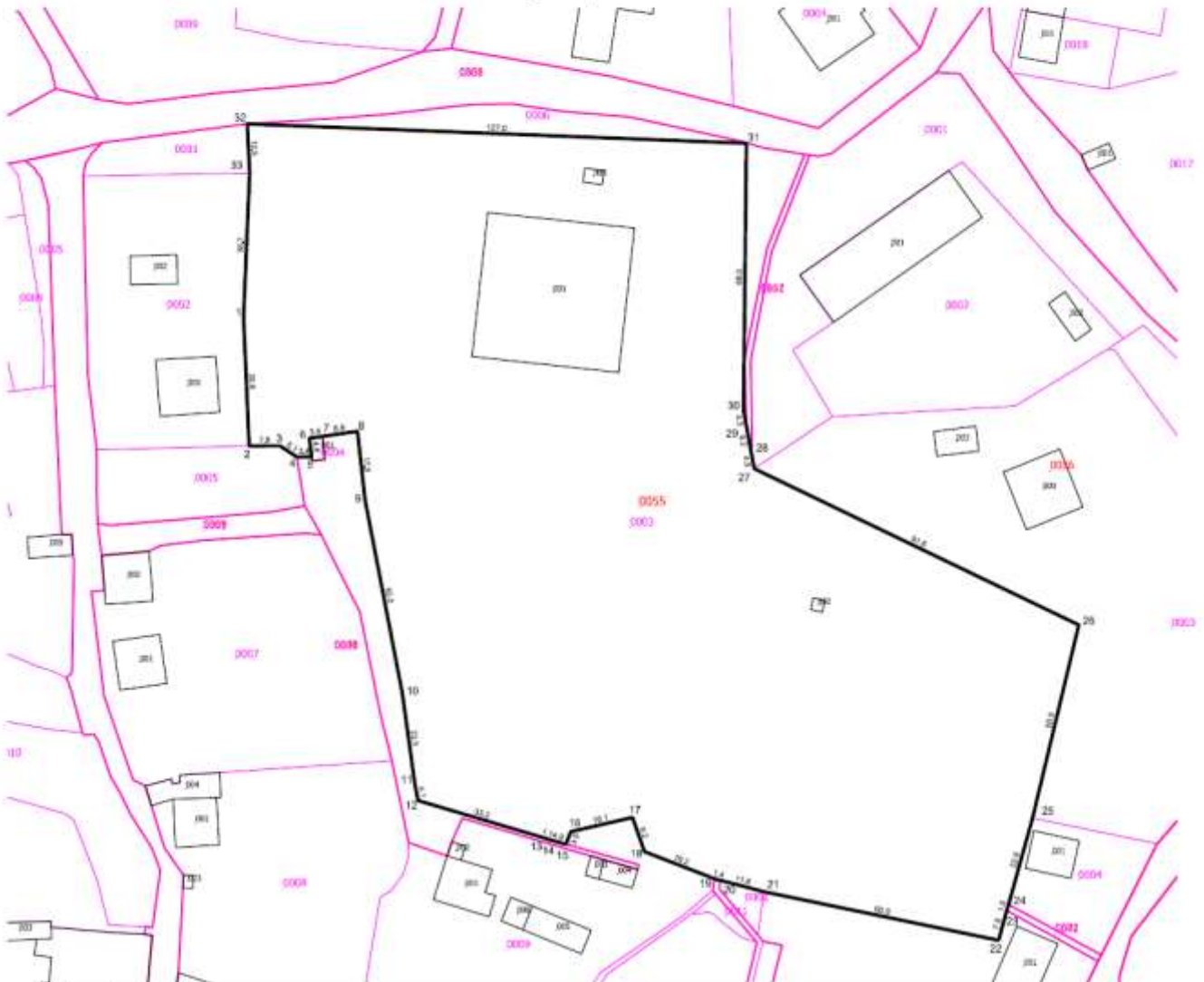

Կոորդինատներ								
	X	Y		X	Y		X	Y
1	8421092.1857	4466770.2370	12	8421136.5074	4466647.3352	23	8421286.2195	4466619.3949
2	8421093.6248	4466737.5135	13	8421168.3868	4466637.8881	24	8421286.6615	4466620.8479
3	8421101.4629	4466737.5425	14	8421169.4039	4466637.5211	25	8421292.7856	4466642.8532
4	8421105.7239	4466734.7145	15	8421174.0969	4466636.1881	26	8421304.5147	4466691.9939
5	8421109.5090	4466734.7145	16	8421175.3839	4466639.4091	27	8421222.0182	4466731.7388
6	8421108.9300	4466739.4655	17	8421191.0532	4466643.0232	28	8421221.2041	4466736.1487
7	8421112.2890	4466739.9605	18	8421194.1232	4466634.3301	29	8421220.0842	4466742.2150
8	8421121.1431	4466741.2306	19	8421211.9974	4466627.4040	30	8421219.2951	4466746.4895
9	8421123.0812	4466723.7713	20	8421213.3138	4466627.0584	31	8421220.0307	4466814.4855
10	8421132.5523	4466674.6406	21	8421224.4916	4466624.1239	32	8421093.1257	4466819.3967
11	8421135.7544	4466651.3923	22	8421284.1424	4466611.7788	33	8421093.7347	4466806.9075

սպասարկման գրասենյակ

Կ.Տ

