

ՀԱՅԱՍՏԱՆԻ ՀԱՆՐԱՊԵՏՈՒԹՅԱՆ

«ԱՐՑԵՄԵՆՏ»

ՍԱՀՄԱՆԱՓՈՒԿ ՊԱՏԱՍԽԱՆԱՏՎՈՒԹՅԱՄԲ

ԸՆԿԵՐՈՒԹՅՈՒՆ

ՀՀ ԱՐԱԳԱԾՈՏՆԻ ՄԱՐԶԻ  
ԱՐԱԳԱԾԱՎԱՆԻ «ԱՐՑԵՄԵՆՏ» ՍՊ  
ԸՆԿԵՐՈՒԹՅԱՆ ՑԵՄԵՆՏԻ ԳՈՐԾԱՐԱՆԻ  
ԿԱՌՈՒՑՄԱՆ ԵՎ ՑԵՄԵՆՏԻ ԱՐՏԱԴՐՈՒԹՅԱՆ  
ԿԱԶՄԱԿԵՐՊՄԱՆ  
ՇՐՋԱԿԱ ՄԻՋԱՎԱՅՐԻ ՎՐԱ ԱԶԴԵՑՈՒԹՅԱՆ

ՆԱԽՆԱԿԱՆ ԳՆԱՀԱՏՄԱՆ ՀԱՅՏ

«ԱՐՑԵՄԵՆՏ» ՍՊԸ  
տնօրեն՝

Լ. ԳՐԻԳՈՐՅԱՆ

ԲՈՎԱՆԴԱԿՈՒԹՅՈՒՆ

ՕԳՏԱԳՈՐԾՎՈՂ ՍԱՀՄԱՆՈՒՄՆԵՐ ԵՎ ՏԵՐՄԻՆՆԵՐ .....3

1 ԸՆԴՀԱՆՈՒՐ ՏԵՂԵԿՈՒԹՅՈՒՆՆԵՐ .....6

2 ՇՐՋԱԿԱ ՄԻՋԱՎԱՅՐԻ ԵԼԱԿԵՏԱՅԻՆ ՎԻՃԱԿԸ.....27

3. ԱԶԴԵՑՈՒԹՅԱՆ ԿԱՆԽԱՐԳԵԼՄԱՆԸ ԵՎ ՆՎԱԶԵՑՄԱՆՆ ՈՒՂՂՎԱԾ

ԲՆԱՊԱՀՊԱՆԱԿԱՆ ՄԻՋՈՑԱՌՈՒՄՆԵՐ.....46

4. ՄՈՆԻԹՈՐԻՆԳ .....60

5. ԲՆԱՊԱՀՊԱՆԱԿԱՆ ԿԱՌԱՎԱՐՄԱՆ ՊԼԱՆ.....63

6. ՄՇՏԱԴԻՏԱՐԿՄԱՆ ՄԻՋՈՑԱՌՈՒՄՆԵՐ .....74

7. ՀԱՎԵԼՎԱԾՆԵՐ .....77

## ՕԳՏԱԳՈՐԾՎՈՂ ՍԱՀՄԱՆՈՒՄՆԵՐ ԵՎ ՏԵՐՄԻՆՆԵՐ

Ներկայացվող սահմանումները և եզրույթները /տերմիններ/ բերվում են ՀՀ բնապահպանական ոլորտի օրենքներից և նորմատիվ փաստաթղթերից:

**Շրջակա միջավայր`** բնական և մարդածին տարրերի (մթնոլորտային օդ, ջրեր, հողեր, ընդերք, լանդշաֆտ, կենդանական ու բուսական աշխարհ, ներառյալ` անտառ, բնության հատուկ պահպանվող տարածքներ, բնակավայրերի կանաչ տարածքներ, կառույցներ, պատմության և մշակույթի հուշարձաններ) և սոցիալական միջավայրի (մարդու առողջության և անվտանգության), գործունեի, նյութերի, երեւույթների ու գործընթացների ամբողջությունը և դրանց փոխազդեցությունը միմյանց ու մարդկանց միջև:

**շրջակա միջավայրի վրա ազդեցություն`** հիմնադրությամբ փաստաթղթի գործողության կամ նախատեսվող գործունեության իրականացման հետեւանքով շրջակա միջավայրի և մարդու առողջության վրա հնարավոր փոփոխությունները:

**նախատեսվող գործունեություն`** շրջակա միջավայրի վրա հնարավոր ազդեցություն ունեցող ուսումնասիրություն, արտադրություն, կառուցում, շահագործում, վերակառուցում, ընդլայնում, տեխնիկական և տեխնոլոգիական վերազինում, վերապրոֆիլավորում, կոնսերվացում, տեղափոխում, լուծարում, փակում:

**ձեռնարկող`** սույն օրենքի համաձայն` փորձաքննության ենթակա հիմնադրությամբ փաստաթուղթ մշակող, ընդունող, իրականացնող և (կամ) գործունեություն իրականացնող կամ պատվիրող պետական կառավարման կամ տեղական ինքնակառավարման մարմին, իրավաբանական կամ ֆիզիկական անձ:

**ազդակիր համայնք`** շրջակա միջավայրի վրա հիմնադրությամբ փաստաթղթի կամ նախատեսվող գործունեության հնարավոր ազդեցության ենթակա համայնքի (համայնքների) բնակչություն` ֆիզիկական և (կամ) իրավաբանական անձինք:

**շահագրգիռ հանրություն`** փորձաքննության ենթակա հիմնադրությամբ փաստաթղթի ընդունման և (կամ) նախատեսվող գործունեության իրականացման

առնչությամբ հետաքրքրությունն ցուցաբերող իրավաբանական եւ ֆիզիկական անձինք.

**գործընթացի մասնակիցներ՝** պետական կառավարման ու տեղական ինքնակառավարման մարմիններ, ֆիզիկական ու իրավաբանական անձինք, ներառյալ՝ ազդակիր համայնք, շահագրգիռ հանրություն, որոնք, սույն օրենքի համաձայն, մասնակցում են գնահատումների եւ (կամ) փորձաքննության գործընթացին.

**հող՝** երկրի մակերևույթում բիոտիկ, աբիոտիկ և մարդածին գործոնների երկարատև ազդեցության արդյունքում առաջացած ինքնուրույն բնագիտապատմական հանքաօրգանական բնական մարմին՝ կազմված կոշտ հանքային և օրգանական մասնիկներից, ջրից ու օդից և ունի բույսերի աճի ու զարգացման համար համապատասխան պայմաններ ստեղծող յուրահատուկ գենետիկամորֆոլոգիական հատկանիշներ ու հատկություններ.

**հողային պրոֆիլ՝** հողագոյացման գործընթացում օրինաչափորեն փոփոխվող և գենետիկորեն կապակցված հողային հորիզոնների ամբողջություն.

**խախտված հողեր՝** առաջնային տնտեսական արժեքը կորցրած և շրջակա միջավայրի վրա բացասական ներգործության աղբյուր հանդիսացող հողեր.

**հողի բերրի շերտ՝** հողային ծածկույթի վերին շերտի բուսահող, որն օգտագործվում է հողերի բարելավման, կանաչապատման, ռեկուլտիվացման նպատակներով.

**հողի պոտենցիալ բերրի շերտ՝** հողային պրոֆիլի ստորին մասը, որն իր հատկություններով համընկնում է պոտենցիալ բերրի ապարների (բուսականության աճի համար սահմանափակ բարենպաստ քիմիական կամ ֆիզիկական հատկություններ ունեցող լեռնային ապարներ) հատկություններին.

**հողածածկույթ՝** երկրի կամ դրա ցանկացած տարածքի մակերևույթը ծածկող հողերի ամբողջությունն է.

**հողի բերրի շերտի հանման նորմեր՝** հողի հանվող բերրի շերտի խորությունը (սմ), ծավալը (մ<sup>3</sup>), զանգվածը (տ).

**ռեկուլտիվացում**՝ խախտված հողերի վերականգնմանն ուղղված (օգտագործման համար պիտանի վիճակի բերելու) միջոցառումների համալիր, որը կատարվում է 2 փուլով՝ տեխնիկական և կենսաբանական.

**ռեկուլտիվացիոն աշխատանքներ**՝ օգտակար հանածոների արդյունահանման նախագծով կամ օգտակար հանածոների արդյունահանման նպատակով երկրաբանական ուսումնասիրության ծրագրով շրջակա միջավայրի պահպանության նպատակով նախատեսված ընդերքօգտագործման արդյունքում խախտված հողերի վերականգնմանն ուղղված (անվտանգ կամ օգտագործման համար պիտանի վիճակի բերելու) միջոցառումներ.

**պատմության եւ մշակույթի անշարժ հուշարձաններ**՝ պետական հաշվառման վերցված պատմական, գիտական, գեղարվեստական կամ մշակութային այլ արժեք ունեցող կառույցները, դրանց համակառույցներն ու համալիրները՝ իրենց գրաված կամ պատմականորեն իրենց հետ կապված տարածքով, դրանց մասը կազմող հնագիտական, գեղարվեստական, վիմագրական, ազգագրական բնույթի տարրերն ու բեկորները, պատմամշակութային եւ բնապատմական արգելոցները, հիշարժան վայրերը՝ անկախ պահպանվածության աստիճանից:

## 1. Ընդհանուր տեղեկատվություններ

### 1.1 Ձեռնարկողի մասին տեղեկություն

Ձեռնարկող	«Արցեմենտ» ՍՊԸ
Ձեռնարկողի իրավաբանական հասցեն	ՀՀ Արագածոտնի մարզ, գ. Արագածավան, Գործարանային 3/10
Տնօրեն	Լուսինե Գրիգորյան
Նախատեսվող գործունեության հասցեն	ՀՀ Արագածոտնի մարզ, գ. Արագածավան, Գործարանային 3/10

### 1.2 Հապավումներ

ՀՀ՝ Հայաստանի Հանրապետություն

ՓԲԸ՝ Փակ Բաժնետիրական Ընկերություն

ՍՊԸ՝ Սահմանափակ պատասխանատվությամբ ընկերություն

ՊՈԱԿ՝ պետական ոչ առևտրային կազմակերպություն

### 1.3 նախատեսվող գործունեության փորձաքննական գործընթացների վերաբերյալ

Շրջակա միջավայրի վրա մարդկային գործունեության վնասակար ազդեցության կանխման, կենսոլորտի կայունության պահպանման, բնության և մարդու կենսագործունեության ներդաշնակության պահպանման համար կարևորագույն նշանակություն ունի յուրաքանչյուր նախատեսվող գործունեության շրջակա միջավայրի վրա ազդեցության ճշգրիտ և լիարժեք գնահատումը:

Գործունեության բնապահպանական գնահատումը պետք է ներառի ուղղակի և անուղղակի ազդեցության կանխորոշումը, նկարագրությունը և հիմք հանդիսանա դրանց կանխարգելման կամ հնարավոր նվազեցման պարտադիր միջոցառումների մշակման համար:

"Շրջակա միջավայրի վրա ազդեցության գնահատման և փորձաքննության մասին" ՀՀ օրենքի սահմանումների համաձայն գործունեությունը հանդիսանում է «Ա» կատեգորիայի գործունեության տեսակ և ենթակա է շրջակա միջավայրի վրա ազդեցության գնահատման փորձաքննության:

Բնապահպանական ազդեցության գնահատման սույն հաշվետվությունը նկարագրում է գործունեության ենթակա տարածքի բնապահպանական էլակետային պայմանները, գործունեության իրականացման համար նախատեսվող աշխատանքները և գործողությունները, գործունեության իրականացման արդյունքում բնապահպանական հնարավոր ազդեցության շրջանակը և գնահատականը: Բնապահպանական ազդեցության գնահատումը պատրաստվել է Հայաստանի Հանրապետության օրենսդրության համաձայն:

ՀՀ գործող օրենսդրությունը պահանջում է նախատեսվող գործունեության համար իրականացնել հանրության տեղեկացում և քննարկումներ նախագծման, շրջակա միջավայրի վրա ազդեցության փորձաքննության փուլում:

#### **1.4 Օրենսդրական դաշտ, բնագավառի նորմատիվային ակտերը**

Շրջակա միջավայրի վրա ազդեցության գնահատման հաշվետվությունը կազմելիս ընկերությունն առաջնորդվել է բնապահպանական օրենսդրության պահանջներով, որոնք ամրագրված են բնապահպանական ոլորտին առնչվող օրենսգրքերում և իրավական ակտերում:

**«Շրջակա միջավայրի վրա ազդեցության գնահատման և փորձաքննության մասին»** ՀՀ օրենք (2014) - Օրենքով սահմանվում են ընդհանուր իրավական, տնտեսական և կազմակերպական սկզբունքներ, որոնք նախատեսված են տարբեր ծրագրերի և ճյուղային զարգացման “հայեցակարգերի” պարտադիր անցկացվող ՇՄԱԳ-ի իրականացման և փորձագիտական եզրակացության տրման համար:

**«Մթնոլորտային օդի պահպանության մասին» ՀՀ օրենք** (ընդունված 1994թ. և լրամշակված՝ 2007թ.) - կարգավորում է արտանետման թույլտվությունները և սահմանում է մթնոլորտային օդի աղտոտման սահմանային թույլատրելի կոնցենտրացիաները:

**«ՀՀ հողային օրենսգիրք»** (2001) - սահմանում է պետական, այդ թվում՝ տարբեր նպատակային նշանակության (գյուղատնտեսական, շինարարական, արդյունաբերական և այլ նպատակներով) հողերի օգտագործման դրույթները: Օրենսգիրքը սահմանում է նաև հողերի պահպանությանն ուղղված միջոցառումները, ինչպես նաև հողի նկատմամբ պետական մարմինների, տեղական ինքնակառավարման մարմինների և քաղաքացիների ունեցած իրավունքները:

**ՀՀ Ջրային օրենսգիրք (2002թ.)**. Օրենսգրքով կարգավորվում են ջրային ռեսուրսների և ջրային համակարգերի, այդ թվում՝ ջրամատակարարման, ջրահեռացման համակարգերի տնօրինման, տիրապետման, օգտագործման և պահպանման ոլորտում ծագող հարաբերությունները: Օրենսգրքի նպատակն ազգային ջրային պաշարի պահպանությունն է, օգտագործելի ջրային ռեսուրսների արդյունավետ կառավարման միջոցով քաղաքացիների և տնտեսության պահանջների բավարարման, շրջակա միջավայրի էկոլոգիական կայունության ապահովման, ինչպես նաև սույն օրենսգրքի խնդիրների լուծման համար իրավական հիմքերի ապահովումը:

**«Թափոնների մասին» ՀՀ օրենք** (2004) - սահմանում է թափոնների, այդ թվում շինարարական աղբի, հավաքման, փոխադրման, պահման, մշակման, օգտահանման, ինչպես նաև շրջակա միջավայրի և մարդու առողջության վրա թափոններից առաջացող բացասական ազդեցությունների կանխարգելման հետ կապված իրավական և տնտեսական հիմքերը: Օրենքով սահմանում են նաև ոլորտի պետական լիազորված մարմինների իրավասությունները:

**«Բնապահպանական վերահսկողության մասին» ՀՀ օրենք** (2005) - կարգավորում է ՀՀ-ում բնապահպանական օրենսդրության իրականացման



նկատմամբ վերահսկողության կազմակերպման ու իրականացման հետ կապված հարցերը և պետական վերահսկողության կազմակերպումը տնտեսվարող սուբյեկտների կողմից բնապահպանական օրենսդրության և ՇՄԱԳ փորձագիտական եզրակացության պահանջների կատարման վերաբերյալ, սահմանում ՀՀ բնապահպանական օրենսդրության նորմերի իրականացման նկատմամբ վերահսկողության առանձնահատկությունների, համապատասխան ընթացակարգերի, պայմանների, դրանց հետ կապված հարաբերությունների, ինչպես նաև բնապահպանական վերահսկողության իրավական և տնտեսական հիմքերը:

**«Բուսական աշխարհի մասին»** ՀՀ օրենք (ընդունված 23.11.1999 թ.), որը սահմանում է պետական քաղաքանությունը բնական բուսական աշխարհի գիտականորեն հիմնավորված պահպանության, պաշտպանության, օգտագործման և վերարտադրության բնագավառում:

**«Կենդանական աշխարհի մասին»** ՀՀ օրենք (ընդունված 03.04.2000թ.), որը սահմանում է Հայաստանի Հանրապետության տարածքում կենդանական աշխարհի վայրի տեսակների Հայաստանի Հանրապետությունում պահպանության, պաշտպանության, վերարտադրության և օգտագործման պետական քաղաքանությունը:

**«Բնության հատուկ պահպանվող տարածքների մասին»** ՀՀ օրենքը (27.11.2006թ.), որը կարգավորում է Հայաստանի Հանրապետության բնության հատուկ պահպանվող տարածքների՝ որպես բնապահպանական, տնտեսական, սոցիալական, գիտական, կրթական, պատմամշակութային, գեղագիտական, առողջապահական, ռեկրեացիոն արժեք ներկայացնող էկոհամակարգերի, բնության համալիրների ու առանձին օբյեկտների բնականոն զարգացման, վերականգնման, պահպանության, վերարտադրության և օգտագործման պետական քաղաքականության իրավական հիմունքները:

**«Քաղաքաշինության մասին»** ՀՀ օրենք (1998) - կարգավորում է շինարարական գործընթացի կազմակերպումը, պահանջում է նախատեսվող

գործունեության մասին տեղակատվության հրապարակումը և նախագծման փուլում հանրության մասնակցությունը:

Քաղաքաշինության ոլորտում բնապահպանական նորմերի և նորմատիվային փաստաթղթերի կիրառումն ապահովվում է Քաղաքաշինարարության նախարարի ՀՀ ՇՆ 10-01-2014 Շինարարությունում, նորմատիվ փաստաթղթերի համակարգ. Հիմնական դրույթներ Շինարարական նորմերը հաստատելու մասին N65-Ն հրամանով (8 ապրիլի 2014):

**«Քաղաքաշինության բնագավառում իրավախախտումների համար պատասխանատվության մասին» ՀՀ Օրենքը** (28 ապրիլի 1999թ.) - օրենքը սահմանում է Հայաստանի Հանրապետությունում իրավաբանական անձանց քաղաքաշինության բնագավառում իրավախախտումների համար պատասխանատվության ենթարկելու իրավական հիմքերը՝ քաղաքաշինական գործունեության բոլոր փուլերում քաղաքացիների, հասարակության ու պետության շահերը պաշտպանելու, օրենսդրական ակտերի, ստանդարտների ու կանոնների պահանջների կատարումն ապահովելու նպատակով:

ՀՀ Քաղաքաշինության նախարարի «Շինարարության որակի տեխնիկական հսկողության իրականացման հրահանգը» (հրաման N44, 28 ապրիլի, 1998) պահանջում է շինարարությանը վերաբերվող բոլոր նորմերի և ստանդարտների կիրառումը տնտեսվարող սուբյեկտի կողմից:

Հայաստանի Հանրապետության տարածքում գործող քաղաքաշինության բնագավառի նորմատիվատեխնիկական փաստաթղթերի ցուցակ (2013) պարունակում է ՀՀ-ում գործող շինարարական նորմերի համակարգը, այդ թվում՝ տարբեր տիպի աշխատանքների անվտանգության վերաբերյալ:

Բնապահպանական որակի ստանդարտները, որոնք կիրառվում են ջրային ռեսուրսների, օդի, ինչպես նաև աղմուկի և թրթռումների ազդեցությունը որոշելու համար, մշակված են և կիրառելի են նաև քաղաքաշինարարական ոլորտի համար:

ՀՀ կառավարության 2014 թվականի հուլիսի 31-ի N 781 որոշում, որով հաստատվել է ՀՀ բուսական աշխարհի օբյեկտների պահպանության եվ բնական

պայմաններում վերարտադրության նպատակով դրանց օգտագործման կարգը սահմանելու մասին

ՀՀ կառավարության 08.02.2018 թվականի N 108-Ն որոշում, որով հաստատվել է ՀՀ բնակավայրերի կանաչ գոտիների չափերին եվ տեսակային կազմին ներկայացվող պահանջները սահմանելու եվ հայաստանի հանրապետության կառավարության 2008 թվականի հոկտեմբերի 30-ի n 1318-ն որոշումն ուժը կորցրած ճանաչելու մասին ՀՀ կառավարության 29.01.2010թ.-ի N 71-Ն որոշում, որով հաստատվել է ՀՀ կենդանիների Կարմիր գիրքը:

ՀՀ կառավարության 29.01.2010թ.-ի N 72-Ն որոշում, որով հաստատվել է ՀՀ բույսերի Կարմիր գիրքը,

ՀՀ կառավարության 14.08.2008թ.-ի N 967-Ն որոշում, որով հաստատվել է ՀՀ բնության հուշարձանների ցանկը ըստ տեսակների և տեղադիրքի:

ՀՀ կառավարության 2005 թվականի հունվարի 20-ի «Ջրաէկոհամակարգերի սանիտարական պահպանման, հոսքի ձևավորման, ստորերկրյա ջրերի պահպանման, ջրապահպան, էկոտոնի և անօտարելի գոտիների տարածքների սահմանման չափորոշիչների մասին». N 64-Ն որոշում:

ՀՀ կառավարության 2011թ-ի սեպտեմբերի 8-ի «Հողի բերրի շերտի օգտագործման կարգը հաստատելու մասին» թիվ 1396-Ն որոշումը:

ՀՀ կառավարության 2017 թ-ի դեկտեմբերի 14-ի «ՀՈՂԵՐԻ ՌԵԿՈՒՐՍԻՎԱՑԻԱՆԸ ՆԵՐԿԱՅԱՑՎՈՂ ՊԱՀԱՆՋՆԵՐԸ ԵՎ ԽԱԽՏՎԱԾ ՀՈՂԵՐԻ ԴԱՍԱԿԱՐԳՈՒՄՆ ԸՍՏ ՌԵԿՈՒՐՍԻՎԱՑԻԱՆ ՈՒՂՂՈՒԹՅՈՒՆՆԵՐԻ ՍԱՀՄԱՆԵԼՈՒ ԵՎ ՀԱՅԱՍՏԱՆԻ ՀԱՆՐԱՊԵՏՈՒԹՅԱՆ ԿԱՌԱՎԱՐՈՒԹՅԱՆ 2006 ԹՎԱԿԱՆԻ ՄԱՅԻՍԻ 26-Ի N 750-Ն ՈՐՈՇՈՒՄՆ ՈՒԺԸ ԿՈՐՅՐԱԾ ՃԱՆԱՉԵԼՈՒ ՄԱՍԻՆ» թիվ 1643-Ն որոշումը:

ՀՀ կառավարության 2017 թ-ի նոյեմբերի 2-ի «ՀՈՂԻ ԲԵՐՐԻ ՇԵՐՏԻ ՀԱՆՄԱՆ ՆՈՐՄԵՐԻ ՈՐՈՇՄԱՆԸ ԵՎ ՀԱՆՎԱԾ ԲԵՐՐԻ ՇԵՐՏԻ ՊԱՀՊԱՆՄԱՆՆ ՈՒ ՕԳՏԱԳՈՐԾՄԱՆԸ ՆԵՐԿԱՅԱՑՎՈՂ ՊԱՀԱՆՋՆԵՐԸ ՍԱՀՄԱՆԵԼՈՒ ԵՎ ՀԱՅԱՍՏԱՆԻ ՀԱՆՐԱՊԵՏՈՒԹՅԱՆ ԿԱՌԱՎԱՐՈՒԹՅԱՆ 2006 ԹՎԱԿԱՆԻ ՀՈՒՆԻՍԻ 20-Ի N 1026-Ն ՈՐՈՇՈՒՄՆ ՈՒԺԸ ԿՈՐՅՐԱԾ ՃԱՆԱՉԵԼՈՒ ՄԱՍԻՆ» թիվ 1404-Ն որոշումը:

## 1.5 Նախատեսվող գործունեության նպատակը, բնութագիրը և տեխնիկական-տեխնոլոգիական լուծումները

Նախատեսվող գործունեության նպատակը. ցեմենտի արտադրության արտադրամասի կառուցում և ցեմենտի արտադրություն:

### Կառուցապատում.

Ըստ ցեմենտի արտադրության արտադրամասի կառուցապատման նախագծի կազմման ճարտարապետահատակագծային առաջադրանքի՝ հողամասի մակերեսը 8300քմ է, կառուցապատման մակերեսը՝ 24%, կանաչապատման մակերեսը՝ 76%, նախատեսվող շինության բարձրությունը՝ 15մ: Շինարարական աշխատանքների տևողությունը՝ 24 ամիս:



Տեղամասի փաստացի իրավիճակը:

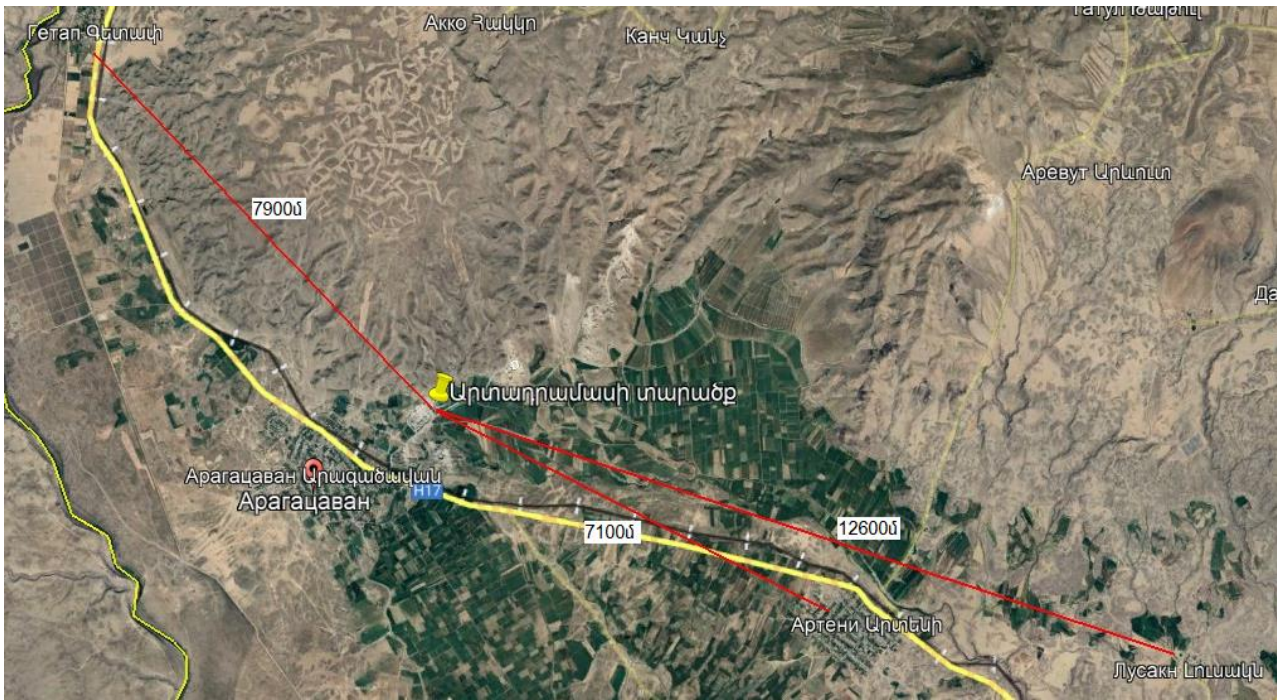

Հայցվող տեղամասը Արտենի բնակավայրից գտնվում է 7100մ, Գետափ բնակավայրից՝ 7900մ, Լուսակն բնակավայրից՝ 12600մ հեռավորությունների վրա:



Հատված կադաստրային քարտեզից, հայցվող տեղամասի ցուցադրմամբ:

Հայցվող տեղամասի անկյունային կետերի կոորդինատներն են.

Երջարարձային (քննարկ) կետեր	Կոորդինատները		Գծային չափերը
	x	y	
1	8388094.3590	4466392.4429	13.49
2	8388085.5410	4466302.6510	3.05
3	8388083.3280	4466300.5560	45.11
4	8388054.1720	4466334.9760	2.24
5	8388055.8540	4466336.4570	8.31
6	8388050.2280	4466342.5710	4.28
7	8388047.0345	4466339.7205	76.17
8	8387996.0430	4466396.3090	41.58
9	8387963.5420	4466370.3690	40.91
10	8387929.8952	4466393.6366	39.41
11	8387939.5097	4467331.8566	43.33
12	8387967.4737	4467364.9604	0.30
13	8387967.6793	4467364.7419	108.31
14	8388041.9074	4466385.8685	37.99
15	8388068.6748	4466358.9089	58.29
16	8388108.7221	4466316.5492	11.74
17	8388107.8186	4466304.8424	7.68
18	8388102.4061	4466399.3942	10.63
1	8388094.3590	4466392.4429	

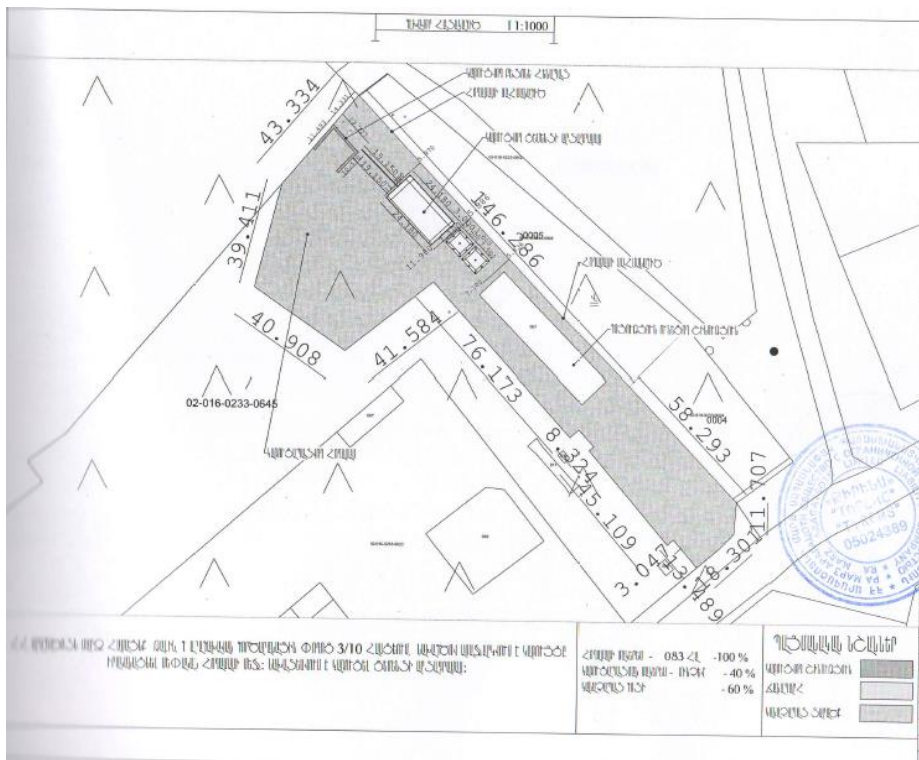

Հատված նախագծի գլխավոր հատակագծից:

Նախատեսվող արտադրամասի տեխնիկական ցուցանիշներն են.

Արտադրամասը հատակագծումն ունի ուղղանկյունաձև տեսք 12.2 x 24.4մ առանցքային չափերով:

Շինությունն ունի հետևյալ ցուցանիշները՝

Արտաքին պատեր/երեսապատում – 400մմ/տուֆ քարի շարվածք,

Ներքին պատեր – 100-200մմ/բետոնե բլոկներ, սալիկներ և այլն,

Հատակներ – կերամիկական սալիկ, լամինատ և այլն,

Շինության բարձրությունը – 15.0,

Տանիք/կոնստրուկտիվ մաս – լանջ/ազատ ջրհեռացում/մետաղական թիթեղ,

Շինության հիմնականախթ/ծածկ – միաձույլ երկաթբետոն/մոնոլիտ կամ պանել:

Նախատեսվում է տարածքը մաքրում և բարեկարգում:

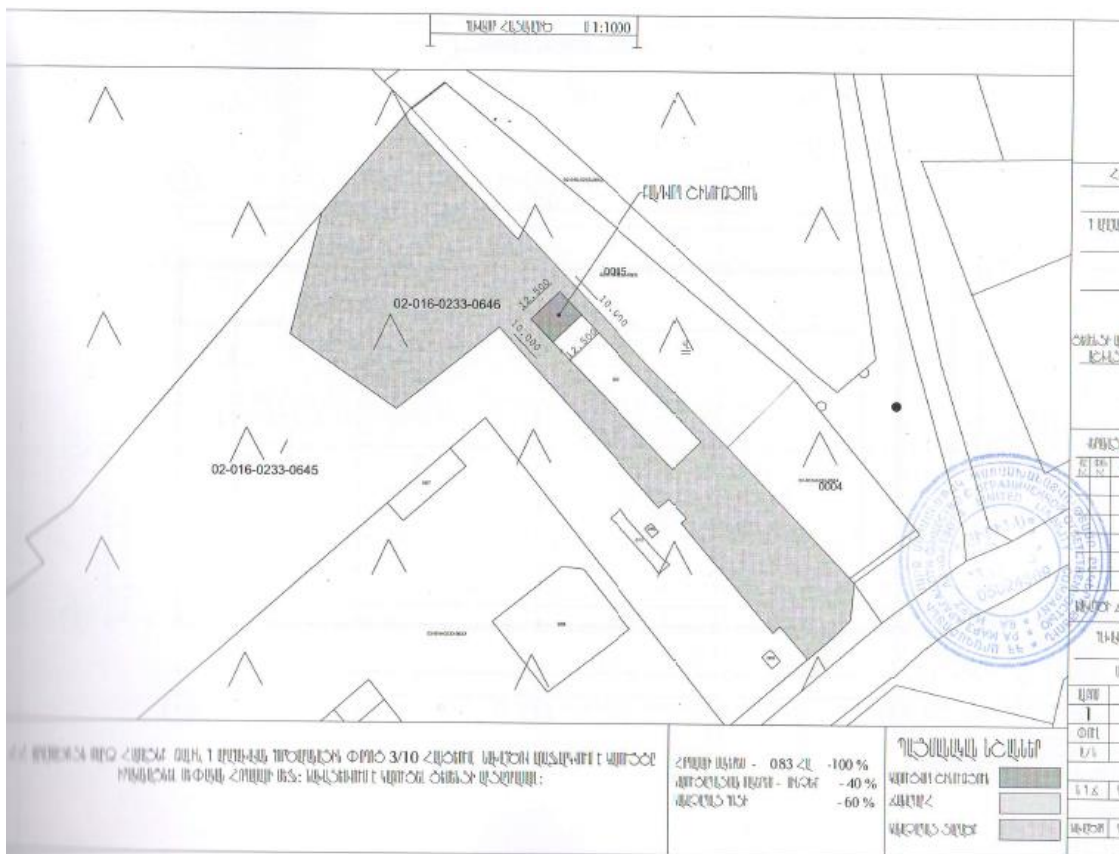

Տարածքի կառուցապատումը կատարվելու է համաձայն՝ ՀՀ-ում գործող նորմատիվա-տեխնիկական, նախագծային և շինարարական նորմերին և առկա քաղաքաշինական փաստաթղթերի պահանջներին համապատասխան:

**Նախապատրաստական աշխատանքներ.**

- շին. հրապարակի կազմակերպում,
- հողային աշխատանքներ:

**Շինարարական աշխատանքներ.**

- հիմքերի իրականացում,
- հենապատի իրականացում,
- առաջին հարկի կարկասի և ծածկի իրականացում,
- երկրորդ հարկի կարկասի և ծածկի իրականացում,
- տանիքի ծածկի կարկասի և ծածկի իրականացում,
- աստիճանների պատրաստում,
- պատերի շարում,
- արտաքին և ներքին հարդարման աշխատանքներ,
- ինժ. գծերի րականացում և փորձարկում,
- պարսպի իրականացում,
- տարածքի մաքրում և բարեկարգում:

Հաշվի առնելով տեղանքի պայմանները, կազմակերպվեու է անվտանգության տեխնիկայի կանոնների իրականացման համալիր մշակում՝ ղեկավարվելով ՀՀՇՆ IIIIV. 2008-ի դրույթներով:

Շինարարական աշխատանքների կատարման համար անհրաժեշտ են հետևյալ տեխնիկական միջոցները.

- ավտոկրունկ՝ 1 հատ,
- բեռնատար ավտոինքնաթափ՝ 1հատ,
- բետոնամղիչ՝ 1հատ
- էքսկավատոր՝ 1հատ,
- շարժական կոմպրեսոր՝ 1հատ,
- էլ. եռակցման սարք՝ 1հատ,
- ձեռքի էլեկտրական գործիքներ,
- ձեռքի մեխանիկական գործիքներ,



- ստաղագործական գործիքներ,
- ներկարարական գործիքներ:

Աշխատանքների կատարման համար անհրաժեշտ են հետևյալ աշխատանքային ռեսուրսները.

- ինժեներատեխնիկական անձնակազմ – 1մարդ,
- արհեստագործներ և բանվորներ 4 մարդ,
- մեքենավարներ – 2 մարդ:

Շինարարության փուլում արտադրամասի կառուցապատման համար նախատեսվում է շինարարական հրապարակ, որտեղ լինելու են.

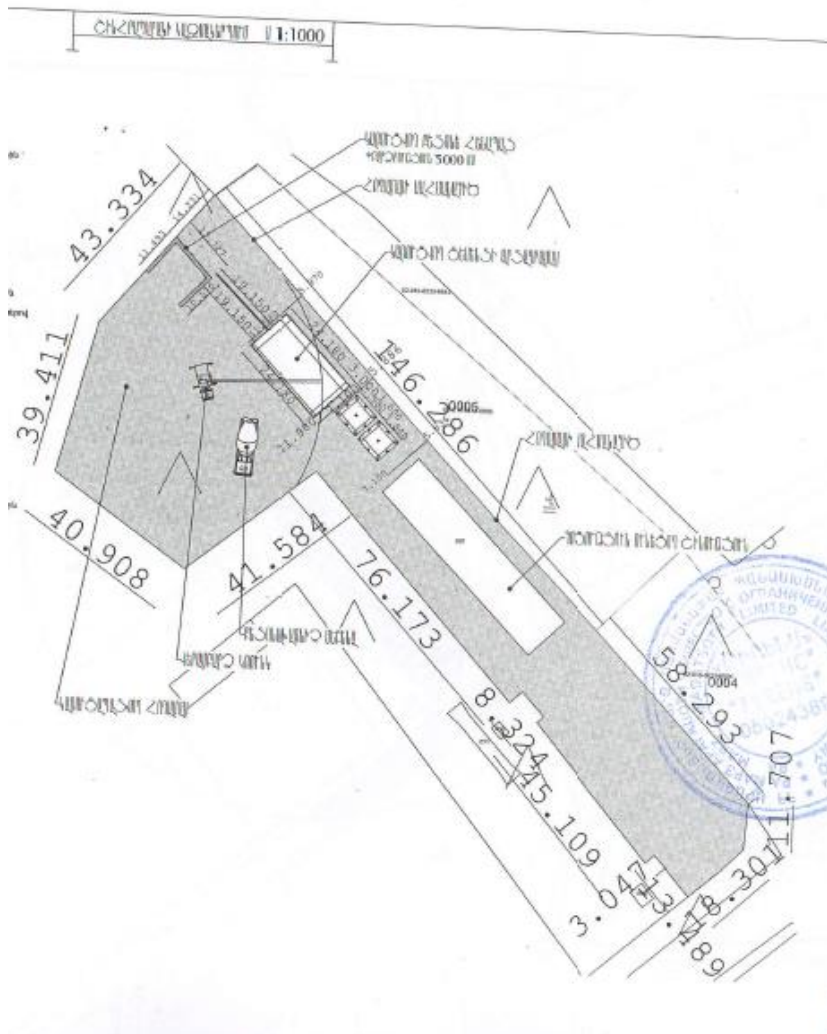

- վերամբարձ կռունկ՝ 1 հատ,
- բետոնախառնիչ՝ 1 հատ,
- ժամանակավոր աշխատասենյակ՝ 1 հատ,
- ճաշարան 1 հատ,
- աղբի տարաներ 2 հատ,
- լուսարձակներ 6 հատ,
- հանդերձարան 1 հատ,
- շարժական սան հանգույց (բիոզուգարան)՝ լվացարանով՝ 1 հատ,
- շինարարական ավտոտրանսպորտի ելքի լվացման կետեր՝ 2 հատ,
- շինհրապարակի մուտքի և ելքի մոտ,
- հակահրդեհային վահանակ՝ 1 հատ:

Շինարարության փուլում կառույցն առանձնացվում է ժամանակավոր տեղադրվող վահանակային պատով:

Շինարարության փուլում աշխատողներն օգտվելու են տարածքում տեղադրվող 1,20X1,50 չափերի շարժական սանհագույցից (բիոզուգարան): Աշխատանքների ավարտից հետո այն ապամոնտաժվելու է: Բիոզուգարանի մաքրումը կատարվելու է համապատասխան մասնագիտացված կառույցների կողմից՝ պայմանագրային հիմունքներով:

Շինհրապարակի տարածքում կատարվելու է մեքենաների անիվների լվացում՝ լվացման հարթակում: Անիվների լվացում պահանջող մեքենաները պետք է անցնեն անիվների լվացման հարթակի միջով՝ շինհրապարակից դուրս գալուց առաջ:

Շինհրապարակում անիվների լվացումից առաջացած, ինչպես նաև արտադրական հոսքաջրերը միավորվելու են մեկ բակային ջրահեռացման ցանցին: Արտադրական և անձրևաջրերից առաջացող մակերևութային հոսքաջրերը պլաստմասսե վերգետնյա խողովակներով հեռացվելու են դեպի շինհրապարակում տեղադրվող բիոզուգարան:

Շինհրապարակն ապահովված է լինելու գիշերային լուսավորությամբ և հակահրդեհային անվտանգության միջոցներով՝ կրակմարիչներով:

### Օգտագործվող բնառեսուրսներ և նյութեր.

**Ջուր:** Շինարարության փուլում բնառեսուրսներից օգտագործվելու է ջուր՝ խմելու-կենցաղային նպատակով: Աշխատողների խմելու և կենցաղային նպատակների համար օգտագործվելու է բերովի ջուր՝ պայմանագրային հիմունքներով: Ջրցանի համար նախատեսվող տեխնիկական ջուրը բերվելու է ավտոցիստեռնով: Ջուրը լցվելու է տարածքում տեղադրվող 5տ տարողության բաքի մեջ: Ջրի մատակարարման հաճախականությունը կատարվելու է ըստ կարիքի: Տեխնիկական ջուրն ըստ անհրաժեշտության օգտագործվելու է հրդեհամարման, ջրցանի և անիվների լվացման համար: Շինարարության փուլում աշխատողների քանակը հերթափոխում կազմում է 7 մարդ, որից 1-ը՝ ինժիներատեխնիկական, 6-ը՝ բանվոր:

Շինանձնակազմի կենցաղային և տնտեսական ջրածախսը որոշվում է հետևյալ բանաձևով՝

$$W = (n \times N + n1 \times N1) \times T, \text{ որտեղ}$$

n – ԻՏ աշխատողների, ծառայողների թվաքանակն է՝ 1 մարդ

N– ԻՏՍ ջրածախսի նորմատիվն է՝ 0.016 մ<sup>3</sup> օր/մարդ

n1– սպասարկող աշխատողների թվաքանակն է՝ 6 մարդ

N1 – սպասարկողների ջրածախսի նորմատիվն է՝ 0.025 մ<sup>3</sup> օր/մարդ

T – աշխատանքային օրերի թիվն է՝ 636 օր:

$$W = (1 \times 0.016 + 6 \times 0.025) \times 636 = 105.58 \text{մ}^3 / \text{շին. ժամ. կամ } 0,17 \text{մ}^3 / \text{օր:}$$

բ) Ջրցանի համար օգտագործվող ջրի ծախսը որոշվում է հետևյալ կերպ՝

$$U1 = S1 \times K1 \times T,$$

որտեղ՝

S1 – ջրվող տարածքի մակերեսը 3650 մ<sup>2</sup>, (շինհրապարակ, ճանապարհներ)

K1 – 1 մ<sup>2</sup> օրական ջրցանի նորմը, 0.0015 մ<sup>3</sup>,

T – ջրցանի և անիվների լվացման ժամանակահատվածը օրերով, 250 (առավելագույնը 250օր, ներառված անիվների լվացումը),

$$U1 = 3650 \times 0.0015 \times 250 = 1368,75 \text{մ}^3 / \text{շին. ժամ. կամ } 5,475 \text{մ}^3 / \text{օր:}$$

Անիվների լվացման համար ջրածախսը կկազմի 39.75մ<sup>3</sup>/շին.ժամ կամ 0.16մ<sup>3</sup>/օր:

Ընդամենը ջրի սպառումը շինարարության փուլում կլինի 1514.08 մ<sup>3</sup> /շին. ժամ:

Հակահրդեհային կարիքների համար ջրի ծախսը հաշվարկված է 5,2լ/վրկ:

Ջրառը նախատեսվում է իրականացնել արտադրամասի հարևանությամբ գտնվող «Լևադան» ՄՊԸ-ի արտադրական տարածքում գտնվող խորքային հորատանցքից, որի համար կկնքվեն համապատասխան ջրօգտագործման պայմանագրեր:

**Նյութեր.** ամրանային ձողերը և կմախքները, մետաղական կոնստրուկցիաները, մոնտաժային իրերն, ինչպես նաև անհրաժեշտ այլ շինարարական նյութերը բերվելու են համապատասխան տրանսպորտային միջոցներով և պահեստավորվելու են շինարարական հրապարակում:

Նախատեսվում է օգտագործել միաձույլ B25 դասի երկաթբետոն: Բետոնանյութը բերվելու է մասնագիտացված կազմակերպության բետոնախառնիչներով:

Բետոնանյութի մատակարարումը կկատարվի այն պարբերականությամբ, որպեսզի ապահովվի շինարարական աշխատանքների անընդհատությունը:

Շինարարության համար նախատեսված բոլոր նյութերը մատակարարվելու են համապատասխան մասնագիտացված(լիցենզավորված) կազմակերպություններից:

Տարածքում շինանյութերը պահեստավորվելու է ժամանակավոր շինություններում՝ տակդիրների վրա: Շինարարական հրապարակում շինանյութերը կամ սորուն նյութերը պահեստավորվելու են ծածկի տակ:

**Աղբահեռացում** - Շինարարության ընթացքում կառաջանա շինաղբ՝ ընդամենը՝ 1457.0մ<sup>3</sup> քանակով: Շինաղբը տեղափոխվելու է համայնքապետարանի կողմից հատկացված մինչև 5կմ հեռավորության վրա գտնվող աղբավայր՝ պայմանագրային հիմունքներով:

Շինարարության ընթացքում կառաջանա 840.0կգ/տարի, իսկ շահագործման փուլում՝ 1200.0կգ/տարի կենցաղային աղբ: Շինարարության փուլում տեղադրվելու են 2 հատ 1,5X1,0մ<sup>3</sup>, շահագործման փուլում՝ 4 հատ 1,5X1,0մ<sup>3</sup> տարողության աղբարկղեր:

**Բարեկարգում և կանաչապատում** - Շինարարական աշխատանքների ավարտից հետո նախատեսվում է տարածքի բարեկարգում և կանաչապատում: Բարեկարգման աշխատանքները ներառում են ավազակոպճային աշխատանքներ, բազալտե եզրաքարերի, բետոնե դեկորատիվ սալիկների տեղադրում և բետոնապատում:

Ազատ տարածքներում՝ մոտ 6310.0քառ.մ մակերեսով տարածքի վրա նախատեսվում է իրականացնել կանաչապատում սիզախոտով՝ համատեղված ծաղիկներով և վարդերով:

Ավտոճանապարհները, մոտեցումները շուրջ 60.0քմ մակերեսով կաաֆալտապատվեն:

**Տեխնիկա-տրանսպորտային միջոցներ և սարքավորումներ.** գործունեության կատարման շինարարության փուլում օգտագործվող հիմնական տեխնիկա-տրանսպորտային միջոցներն են.

- ավտոկռունկ՝ 1 հատ,
- բեռնատար ավտոինքնաթափ՝ 1 հատ,
- բետոնամղիչ՝ 1 հատ
- էքսկավատոր՝ 1 հատ,
- շարժական կոմպրեսոր՝ 1 հատ,
- էլ. եռակցման սարք՝ 1 հատ,

Շինարարական աշխատանքների՝ բեռնման-բեռնաթափման ժամանակ օգտագործվող բեռնաբարձիչ մեքենաները, բեռնաբռնիչ սարքերը պետք է համապատասխանեն պետական ստանդարտներին կամ տեխնիկական պայմաններին, համաձայն ՇՆ և Կ III-4-80\* պահանջներին:

Բեռնման և բեռնաթափման համար նախատեսված տարածքը պետք է հարթեցվի և ունենա 5<sup>0</sup>-ից ոչ ավել թեքություն:

Շինտեխնիկան լինելու է Կապալառու ընկերության սեփական տեխնիկական կամ անհրաժեշտության դեպքում վարձակալվելու են այլ կազմակերպություններից:

Մեքենաները կայանվելու են գործունեության տարածքում՝ շինհրապարակում:

**Ժամանակացույց.** Արտադրամասի կառուցման շինարարական աշխատանքները տևելու են մոտ 24 ամիս: Գործունեության իրականացման ընթացքում նախատեսվող աշխատանքները ներառված են ժամանակացույցում:

N	ԱՇԽԱՏԱՆՔՆԵՐԻ ԱՆՎԱՆԱՑԱՆԿ
1	Նախապատրաստական աշխատանքներ
2	Հողային աշխատանքներ
3	Ե/Բ հիմքերի նախապատրաստական աշխատանքներ
4	Ե/Բ ժապավենածև հիմքերի կառուցում
5	Հետլիցքի աշխատանքների իրականացում
6	Ե/Բ սյունակալների կառուցում
7	Մետաղական շրջանակների մոնտաժում
8	Միաձույլ ե/բետոնե սալերի բետոնացում
9	Միաձույլ ե/բետոնե սալերի հարդեցնող "տոպինգի" շերտ
10	Սենդվիչ-սալերով պատերի մոնտաժում
11	Սենդվիչ-սալերով ծածկի մոնտաժում
12	Սենդվիչ-սալերով միջնորմների մոնտաժում
13	Բարեկարգման աշխատանքներ
14	Բարեկարգման աշխատանքներ

ՄԵԾԱԾԱՆ ԱՌԵՎՏՐԻ ԿԵՆՏՐՈՆԻ ԾԽԱՐԱՐԱԿՎԱՆ ԱՇԽԱՏԱՆՔՆԵՐԻ  
ԿԱՏԱՐՄԱՆ ԺԱՄԱՆԱԿԱԹՅՈՒՅՑ

N	ԱՇԽԱՏԱՆՔՆԵՐԻ ԱՆՎԱՆԱՑԱՆԿ	ԸՆԴՀԱՆՈՒՄ 10 ԱՄՍՍ									
		1	2	3	4	5	6	7	8	9	10
1	Նախապատրաստական աշխատանքներ	■									
2	Հողային աշխատանքներ	■	■								
3	Ե/Բ հիմքերի նախապատրաստական աշխատանքներ		■	■							
4	Ե/Բ ժապավենածև հիմքերի կառուցում		■	■	■						
5	Հետլիցքի աշխատանքների իրականացում		■	■	■	■					
6	Ե/Բ սյունակալների կառուցում		■	■	■	■	■				
7	Մետաղական շրջանակների մոնտաժում			■	■	■	■	■			
8	Միաձույլ ե/բետոնե սալերի բետոնացում				■	■	■	■	■		
9	Միաձույլ ե/բետոնե սալերի հարդեցնող "տոպինգի" շերտ				■	■	■	■	■	■	
10	Սենդվիչ-սալերով պատերի մոնտաժում				■	■	■	■	■	■	
11	Սենդվիչ-սալերով ծածկի մոնտաժում					■	■	■	■	■	
12	Սենդվիչ-սալերով միջնորմների մոնտաժում					■	■	■	■	■	
13	Բարեկարգման աշխատանքներ					■	■	■	■	■	
14	Բարեկարգման աշխատանքներ					■	■	■	■	■	

## Շահագործում.

Նախատեսվում է կազմակերպել ցեմենտի արտադրություն՝ 25տ/ժամ կամ 73.0հազ.տ/տարի արտադրողականությամբ:

Ցեմենտի արտադրությունն իրականացվելու է չոր եղանակով, ինչը հանդիսանում է ավելի առաջատար, շրջակա միջավայրի վրա ազդեցության տեսակետից քիչ վնասակար, քանի որ նման տեխնալոգիայի պայմաններում բացակայում է կլինկերի ստացման պրոցեսը, ինչը նշանակում է, որ բացակայում է հումքը վառարանում թրծելու ընթացքը, համապատասխանաբար նվազում է դեպի մթնոլորտ արտանետվող վնասակար գազերի քանակը:

Նշված եղանակով ցեմենտի արտադրությունը ընկերության արտադրամասում ընթանալու է չինական արտադրության LIMING HEAVY INDUSTRY ընկերության հոսքագծով՝ այն ամբողջությամբ ավտոմատացված է:

Ցեմենտի արտադրության հոսքագիծը ունի հետևյալ տեսքը.

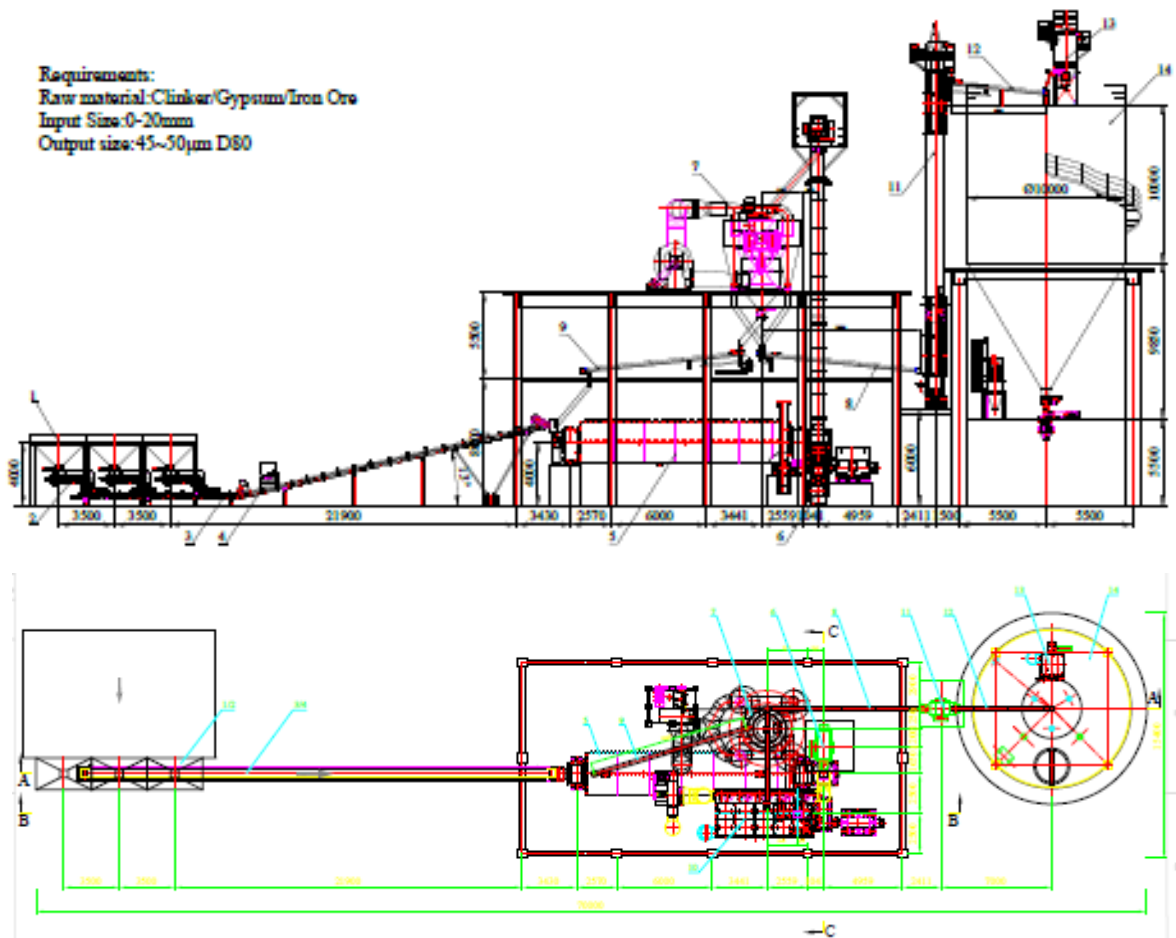

14	сilos	V1000m <sup>3</sup>	1		
13	импульсный фильтр	DMC64A	1	4kW	
12	воздушный конвейер	XZ250-6m	1	1.1kW	
11	элеватор	NE50x22m	1	11kW	
10	импульсный фильтр	SLQM96-5	1	45kW	
9	воздушный конвейер	XZ250-10m	1	2.2kW	for Rejects
8	воздушный конвейер	XZ250-(6+10)m	1	2.2kW	For final cement
7	мельничный сепаратор	SLT-S-VI	1	37+160kW	
6	элеватор	NE100x23m	1	18.5kW	
5	шаровая мельница	QMJ2.6x13m	1	1000kW	
4	магнит	RCYD-5	1	1.5kW	
3	ленточный конвейер	B500x(10+20)m	1	11kW	
2.1	завдвижка	/	3		
2	весовой ленточный питатель	B500x2m	3	2.2kW	
1.1	Warehouse wall vibrator	CZQ1054	6	0.5kW	
1	Hopper	LC3500mmx2000mm	3		
No.	Name	Model	Qty	Power	Remark

Ցեմենտի արտադրական պրոցեսը հետևյալն է՝

Ցեմենտի արտադրության համար նախատեսված հումքի (կլինկեր՝ 85%, գիպս՝ 3-5%, պեռլիտ՝ 10-12%) բունկերներից համապատասխան բաժնեմասերով հումքը լցվում է ժապավենային փոխակրիչի վրա և տեղափոխվում դեպի աղաց, որտեղ պտտվող թմբուկում խառնվում է և ենթարկվում կոտորակման՝ մինչև համապատասխան չափսերի ստացումը: Կոտրատված, համապատասխան չափսերի հասցված համասեռ զանգվածը աղացից էլևատորով տեղափոխվում է դեպի սեպարատոր, որտեղ համախառ զանգվածը տարանջատվում է ըստ չափսերի: Խոշոր հատիկները սեպարատորից նորից վերադարձվում են աղաց՝ հետագա կոտորակման, իսկ նուրբ ցեմենտային փոշին թևքային գոտիչով հավաքվում և խողովակաշարով տեղափոխվում ցեմենտի կուտակման աշտարակ: Ցեմենտի աշտարակից ցեմենտը պարկերում փաթեթավորվելու նպատակով անցնում է թրթռամադով, վերջնական մաղման համար, որից հետո մտնում է փաթեթավորման սարք՝ պարկավորման համար: Պարկավորումից հետո այն տեղափոխվում է պատրաստի արտադրանքի պահեստ՝ իրացման համար:



Հեռացվող փոշոտ օդը անցնում է թնփային գոտիներով, և կուտակված փոշին նորից վերադարձվում է արտադրությանը: Այսպիսով, արտադրության այս մեթոդը կարելի է դասակարգել որպես քիչ թափոններով արտադրություն:

### **Օգտագործվող բնառեսուրսներ և նյութեր.**

**Ջուր:** Շահագործման փուլում ջուրն օգտագործվելու է տարածքի ջրցանի, ցեմենտի արտադրության ընթացքում օգտագործվող պեռլիտի լցակույտի խոնավացման և անձնակազմի խմելու կենցաղային, իսկ անհրաժեշտության դեպքում՝ հրդեհաշիջման համար:

Աշխատողների խմելու և կենցաղային նպատակների համար օգտագործվելու է բերովի ջուր՝ պայմանագրային հիմունքներով: Ջրցանի համար նախատեսվող տեխնիկական ջուրը բերվելու է ավտոցիստեռնով: Ջուրը լցվելու է տարածքում տեղադրվող 5տ տարողության բաքի մեջ: Ջրի մատակարարման հաճախականությունը կատարվելու է ըստ կարիքի: Տեխնիկական ջուրն ըստ անհրաժեշտության օգտագործվելու է հրդեհամարման, ջրցանի և անիվների լվացման համար:

Շինհրապարակի տարածքում կատարվելու է մեքենաների անիվների լվացում՝ լվացման հարթակում: Անիվների լվացում պահանջող մեքենաները պետք է անցնեն անիվների լվացման հարթակի միջով՝ շինհրապարակից դուրս գալուց առաջ:

Շինհրապարակում անիվների լվացումից առաջացած, ինչպես նաև արտադրական հոսքաջրերը միավորվելու են մեկ բակային ջրհեռացման ցանցին և պլաստմասե վերգետնյա խողովակներով հեռացվելու են դեպի շինհրապարակում տեղադրված 1\*1.5մ չափերի պարզարան :

Շահագործման փուլում աշխատողների քանակը հերթափոխում կազմում է 10 մարդ, որից 3-ը՝ ինժիներատեխնիկական, 7-ը՝ բանվոր:

ա) Անձնակազմի կենցաղային ջրածախսը կկազմի՝

$$W = (3 \times 0.016 + 7 \times 0.025) \times 365 = 81.4 \text{մ}^3 \text{ կամ } 0,22 \text{մ}^3 / \text{օր:}$$

որտեղ– 365-ը աշխատանքային օրերի թիվն է՝

բ) Ջրցանի համար օգտագործվող ջրի ծախսը կկազմի՝

$$U = 2500 \times 0.0015 \times 250 = 937.5 \text{մ}^3 \text{ կամ } 3.75 \text{մ}^3 / \text{օր:}$$

որտեղ՝

2500մ<sup>2</sup> – ջրվող տարածքի մակերեսն է (լցակույտ, արտադրական հրապարակ, ճանապարհներ)

0.0015 մ<sup>3</sup>– 1 մ<sup>2</sup> օրական ջրցանի նորմը,

250օր–ջրցանի ժամանակահատվածը օրերով,

**Նյութեր.** որպես ցեմենտի հումք օգտագործվելու է կլինկեր, գիպս և պեռլիտ: Կլինկերը և գիպսը բերվելու են պատրաստի վիճակում, դրանց արտադրություն գործարանի տարածքում չի նախատեսվում, իսկ պեռլիտի ներկրումը իրականացվելու է բնակավայրի վարչական տարածքում գտնվող պեռլիտի հանքերից:

Հումքի մատակարարումը կկատարվի այն պարբերականությամբ, որպեսզի ապահովվի արտադրական աշխատանքների անընդհատությունը:

Ցեմենտի արտադրության համար նախատեսված բոլոր նյութերը մատակարարվելու են համապատասխան մասնագիտացված (լիցենզավորված) կազմակերպությունների կողմից:

Տարածքում կլինկերը և գիպսը պահեստավորվելու են համապատասխան բունկերներում, իսկ պեռլիտը պահեստավորվելու են ծածկի տակ:

**Տեխնիկա-տրանսպորտային միջոցներ և սարքավորումներ.** գործունեության կատարման շահագործման փուլում օգտագործվող հիմնական տեխնիկա-տրանսպորտային միջոցներն են.

- 1 հատ ավտոինքնաթափ
- 1 հատ բուլդոզեր
- 0,5մ<sup>3</sup> շերտփով 1 հատ էքսկավատոր
- 1 հատ ոչ ինքնաթափ
- եռակցող և էլեկտրական այլ գործիքներ:

Տեխնիկայի և սարքավորումների կայանման վայրերում նախատեսվում է ավազի կամ մանրախճի փռում՝ վառելիքի կամ քսայուղերի հնարավոր արտահոսքը հողային և ջրային ռեսուրսներ կանխելու նպատակով: Աղտոտված ավազը կամ մանրախիճը տեղափոխվելու է համապատասխան աղբավայր և փոխարինվելու է նորով:

Տեխնիկայի համար համապատասխան վառելիքի լիցքավորումը և յուղումը իրականացվելու է արտադրական տարածքից դուրս՝ մասնագիտացված լցակայաններում կամ սպասարկման կետերում:

## 2. ՇՐՋԱԿԱ ՄԻՋԱՎԱՅՐԻ ԵԼԱԿԵՏԱՅԻՆ ՎԻՃԱԿԸ

### 2.1 ՏԵՂԱԴԻՐՔԸ և ԼԱՆԴՇԱՖՏԸ

Լեռնագրական տեսակետից հայցվող տարածքը տարածքը հարում է Հայկական հրաբխային բարձրավանդակի Արագածի լեռնազանգվածի հարավային լանջերին՝ Թալինի սարավանդի հյուսիս-արևմտյան մասերին և բնութագրվում է բլրաալիքավոր ռելիեֆով:

Թալինի սարավանդի բարձրությունը՝ 1250-1800 մ: Կազմված է նեոգենի և չորրորդականի հրաբխային ապարներից: Մակերևույթը բլրաթմբային է, թույլ մասնատված: Կան պարազիտային կոներ, լավային հոսքեր, քարացրոններ: Մակերևույթի կարևոր տարրերից են Մաստարայի, Ջարնջայի և Աշնակի հեղեղատները: Ցածրադիր մասերում բնական լանդշաֆտը կենսասանապատային է, բարձրադիր մասերում՝ լեռնատափաստանային: Կան տուֆի, պեմզայի, պեռլիտի պաշարներ: Անասնապահական, հացահատիկի մշակության, խաղողագործական և պտղաբուծական շրջան է: Սարավանդի լավային հոսքերը դեպի հարավ ծածկվում են Արարատյան դաշտի չորրորդական առաջացումներով: Սարավանդի մակերևույթին բարձրանում են բազմաթիվ խոշոր և մանր պարազիտիկ խարամային կոներ և մնացորդային լավային բարձրունքներ: Հյուսիսից սարավանդը երիզավորում են Թիրինկատար և Կաքավասար հրաբուխների անդեզիտադագիտային լավաների հոսքը, որին բնորոշ է բլրաբեկորային մակերևույթ: Բազմաբերդ-Կոշ-Շամիրամ կառուցվածքային գծի երկայնքով անդեզիտադագիտային լավային հոսքը ավարտվում է կտրուկ սանդղավանդակով: Լավային հոսքի ծայրամասերում քարտեզագրվել են բազմաթիվ գազային փքման կոներ:

Հարավային հատվածում սարավանդը կազմված է Կարմրաթառ և Դաշտաքար հրաբուխների տուֆերով և լավաներով, սարավանդի մակերեսին բնորոշ է ավելի հանգիստ, թույլ ալիքավոր ռելիեֆ:

## 2.2. ԿԼԻՄԱՆ

Նախատեսվող գործունեության տարածքում կլիման չոր է, խիստ մայրցամաքային, բնորոշվում է սառը ձմեռներով և շոգ ամառներով, ինչպես նաև արևափայլի երկարատևությամբ (տարեկան՝ միջինը 2600 ժամ):

Ամսեկան միջին տեղումները կազմում են 10 մմ, հարաբերական խոնավությունը հաճախ լինում է 30%-ից ցածր: Տեղումների տարեկան քանակությունը կազմում է 200-300մմ.:

Տարածաշրջանի կլիմայական պայմանների նկարագրության համար օգտվել ենք ՀՀ քաղաքաշինության կոմիտեի նախագահի 2024թ. Հունվարի 15-ի N03-Ն հրամանով հաստատված „Շինարարական կլիմայաբանություն,, ՀՀՇՆ 22-01-2024 փաստաթղթից: Կլիմայական ցուցանիշները հիմնականում հաշվարկված են Հայաստանի Հանրապետության այն բնակավայրերի համար, որտեղ տեղակայված օդերևութաբանական կայանները ունեն դիտարկումների բավականին երկար (30 տարուց ոչ պակաս) շարք: Կլիմայի բնորոշման համար հիմք է վերցրվել մոտակայքում գտնվող Թալինի օդերևութաբանական կայանի երկարատև դիտարկման արդյունքները:

Համաձայն օդերևութաբանական կայանի տվյալների ուսումնասիրվող շրջանի կլիման՝ չոր մայրցամաքային է, խստաշունչ ձյունառատ,բայց կարճատև ձմեռով և զով ամառով: Մթնոլորտային տեղումների տարեկան միջին քանակը չի անցնում 450 մմ-ից, միջին տարեկան խոնավությունը 66% է, ամենաշոգ ամսվա միջինը՝ 38°C, ամենացուրտ ամսվա միջինը՝ -26°C:

Ստորև ներկայացվում են Թալինի օդերևութաբանական կայանի երկարատև դիտարկման արդյունքները ըստ «Շինարարական կլիմայաբանություն» ՀՀՇՆ II-7.01-2011 նորմի.

Օդի ամսեկան և տարեկան ջերմաստիճանները

Աղյուսակ 1

Կայարանի բարձրությունը ծովի մակարդակից, մ	Հունվար	Փետրվար	Մարտ	Ապրիլ	Մայիս	Հունիս	Հուլիս	Օգոստոս	Սեպտեմբեր	Հոկտեմբեր	Նոյեմբեր	Դեկտեմբեր	Միջին տարեկան, °C	Բացարձակ նվազագույն, °C	Բացարձակ առավելագույն, °C
1637	-5.7	-4.1	1.0	7.5	12.3	16.7	20.8	21.0	16.7	10.2	3.3	-2.9	8.1	-26.1	37.5

Աղյուսակ 2

Օդի հարաբերական խոնավությունը

Կայարանի բարձրությունը ծովի մակարդակից, մ	Հունվար	Փետրվար	Մարտ	Ապրիլ	Մայիս	Հունիս	Հուլիս	Օգոստոս	Սեպտեմբեր	Հոկտեմբեր	Նոյեմբեր	Դեկտեմբեր	Միջին տարեկան, %	Ամենացուրտ ամսվա օդի հարաբերական խոնավությունը, %	Ամենատաք ամսվա օդի հարաբերական խոնավությունը, %
														Միջին ամսական	Միջին ամսական
1637	77	75	69	66	66	66	60	55	52	54	63	73	78	77	52

Մթնոլորտային տեղումները և ձնածածկը

Տեղումների քանակը, մմ միջին ամսական/ առավելագույն տարեկան													Ձնածածկույթ	
Ըստ ամիսների													Տեղումների քանակը նոյեմբեր-մարտ ամիսներին մմ	Տեղումների քանակը ապրիլ-հոկտեմբեր ամիսներին մմ
Հունվար	Փետրվար	Մարտ	Ապրիլ	Մայիս	Հունիս	Հուլիս	Օգոստոս	Սեպտեմբեր	Հոկտեմբեր	Նոյեմբեր	Դեկտեմբեր	Տարեկան		
23	25	37	60	77	51	35	22	20	36	25	23	434	133	301
21	22	38	36	37	63	58	44	27	36	22	19	63		

Արևափայլի տևողությունը

Հունվար	Փետրվար	Մարտ	Ապրիլ	Մայիս	Հունիս	Հուլիս	Օգոստոս	Սեպտեմբեր	Հոկտեմբեր	Նոյեմբեր	Դեկտեմբեր	Գումարային
92	105	142	157	202	270	318	301	251	176	133	94	2241
13	10	9	7	5	1	1	1	2	7	8	12	76

## 2.3 ՀՈՂԵՐԸ

Նախալեռնային գոտում տարածված են շագանակագույն, մեծ մասամբ քարքարոտ, էրոզացված հողերը, որոնց մակերեսային քարքարոտությունը կազմում է 70.3%, որից 18.8%-ը՝ թույլ քարքարոտ, 17.0%՝ միջակ քարքարոտ, 34.5 %-ը՝ ուժեղ քարքարոտ:

Շագանակագույն հողերն ձևավորվել են տիպիկ չոր տափաստանային բուսականության տակ, հրաբխային ապարների հողմահարված նյութերի, ինչպես նաև տեղակուտակ, ողողաբերուկ և հեղեղաբերուկ գոյացումների վրա:

Հողաշերտի հզորությունը միջին հաշվով տատանվում է միջինը 20սմ սահմաններում: Ըստ մեխանիկական կազմի այս հողերը դասվում են միջակ և ծանր կավավազային տարատեսակների շարքին:

Հողերի կլանման տարողությունը համեմատաբար ցածր է, որը պայմանավորված է հումուսի սակավ պարունակությամբ և թեթև կավավազային մեխանիկական կազմով: Շագանակագույն հողերի ծավալային զանգվածը տատանվում է 1.24-1.48գ/սմ<sup>3</sup>-ի, տեսակարար զանգվածը՝ 2.50-2.65գ/սմ<sup>3</sup>-ի, ընդհանուր ծակոտկենությունը՝ 4.38-52.1, խոնավությունը՝ 20-30%-ի սահմաններում:

Կիսաանապատային գորշ հողերով ձևավորվել են տեղակուտակ, տեղակուտակ-ողողաբերուկային խճային և խճաբեկորային կարբոնատային մայր տեսակների վրա: Այս հողերը ունեն հիմնականում կավավազային մեխանիկական կազմ, բավա-կանաչափ կմախքային զանգվածի պարունակությամբ: Առանձին տեղերում հողի խորը շերտերում հաճախ բավական քանակությամբ ջրալույծ աղեր են կուտակվում (մինչև 1-1.5%), որոնք գլխավորապես ներկայացված են CaSO<sub>4</sub>, MgSO<sub>4</sub> և այլ աղեր: Այս տիպի հողերին բնորոշ է հումուսի չնչին պարունակությունը (1-1.5%): Աչքի են ընկնում իրենց քարքարոտությամբ, հանդիպում են ինչպես մակերեսային, այնպես էլ թաղված և կիսաթաղված քարեր: Ռելիեֆի անհարթության, նվազ բուսականության և անբարելավ ֆիզիկական հատկությունների հետևանքով այս հողերը ենթարկվում են ջրային, մասամբ էլ քամու էռոզիայի:

## Հողերի բնական տիպերի տարածման քարտեզ

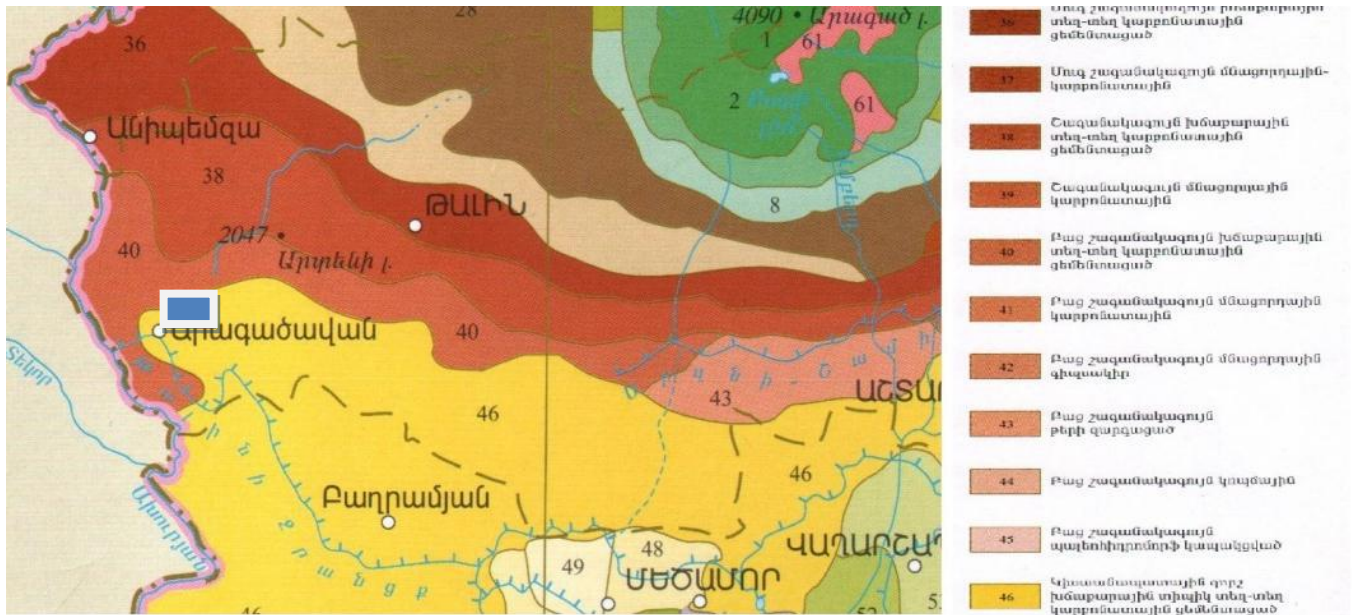

Ստորև աղյուսակում ներկայացված են գորշ հողերի քիմիական հատկությունները:

Խորությունը, սմ	Հումուս, %	Ընդհանուր, %	CO <sub>2</sub> , %	CaSO <sub>4</sub> , %	Կլանված հիմքերի գումարը, մ.էկվ 100գ հողում	P <sup>H</sup> -ը ջրային քաշվածքում
0-8	2.10	0.19	1.3	0.05	22.0	8.0
8-21	1.81	0.132	4.7	0.08	30.5	8.3
21-32	1.55	0.115	10.6	0.5	23.6	8.2
32-65	0.87	0.088	15.5	0.8	18.3	8.1
65-140	0.22	-	2.2	42.1	-	7.3

Կախված ռեչիեֆի պայմաններից և էռոզիայի ենթարկվածության աստիճանից՝ հանդիպում են ինչպես ավելի թեթև, այնպես էլ ծանր մեխանիկական կազմով հողեր:

Հայցվող տեղամասի տարածքի հողերը ըստ նպատակային նշանակության՝ արդյունաբերական, ընդերքօգտագործման և այլ արտադրական են, ըստ հողատեսքի՝ արդյունաբերական օբյեկտների:



Հայցվող տարածքը հանդիսանում է դեռևս ԽՍՀՄ տարիներին գործող երկաթ/բետոնե կոնստրուկցիաներ արտադրող գործարանի հատված, տարածքում հողաբուսական շերտը, ծառաթփային բուսականություն բացակայում է, առկա է շինություն՝ 762.34քմ մակերեսով (նախկինում հանդիսացել է արհեստանոց):

#### 2.4 ՋՐԱՅԻՆ ԱՎԱԶԱՆԸ

Արտադրամասի տարածքում բացակայում են աղբյուրները և գետաջրերը: Մակերևույթային ջրերը կապված են ժամանակավոր մթնոլորտային տեղումների հետ:

Հիմնական ջրագրական միավորը Սելավ Մաստարա գետն է, որը գտնվում է արտադրամասից շուրջ 1900մ հեռավորության վրա : Սելավ Մաստարայի ջրհավաք ավազանի մակերեսը կազմում է 1635 կմ<sup>2</sup>: Գետի ակունքն ընկած է Արագածի լեռնազանգվածի հարավային լեռնալանջերի վրա՝ 3100-3300մ բարձրություններում, իսկ ավազանի ամենացածր կետը ընկած է Մեծամոր գետի ակունքներին մոտ տարածքում՝ 849 մ բարձրության վրա:

Սելավ-Մաստարան իրենից ներկայացնում է ժամանակավոր գործող հեղեղատային գետահուն: Առկա վիճակագրական տվյալների վերլուծությունը ցույց է տալիս, որ անձրևային 70 հորդացումների ժամանակ կարող է դիտվել 40 մ<sup>3</sup>/վ և ավելի էլք, ապա խոշոր սելավների ժամանակ կարող է դիտվել 170 մ<sup>3</sup> /վ էլք (1955թ.):

Գետի ջրհավաք ավազանի որոշ հիդրոգրաֆիական բնութագրիչները ներկայացված են աղյուսակում:

Ակունքի նիշը, մ	Գետաբերանի նիշը, մ	Միջին բարձրություն, մ	Ավազանի մակերես, կմ <sup>2</sup>	Երկարություն, կմ
3289	849	1517	1635	98

Սելավ Մաստարայի հոսքի ձևավորման մեջ մեծ է ձնածածկույթի դերը: Միջին հաշվով գետի սնուցման ավելի քան 40 %-ը բաժին է ընկնում ձնահալոցքային ջրերին, քանի որ գետային հոսքի ձևավորման համար ձյան պաշարների կուտակման հիմնական գոտին 1800-2800 մ ընկած բարձրություններն են, հոսքի մնացած ծավալի

մեջ իր հսկայական դերն ունեն անձրևային ջրերը, և հատկապես հորդառատ անձևները, որոնք նպաստում են սելավների ձևավորմանը: Սակավաջուր ժամանակահատվածում գետը գրեթե չորանում է: Մաստարայի սելավները կրկնվում են մոտավորապես 2-3 տարին մեկ անգամ: Մաստարայի սելավի մասին տեղեկություններ կան դեռևս 1905թ., որոնք բոլորն էլ եղել են ցեխաքարային բնույթի: Սելավ Մաստարայի սելավային հոսքերը հիմնականում ձևավորվում են գարնանային և ամառային հորդառատ անձրևների հետևանքով, հազվադեպ նաև ձնահալոցքային ջրերից: Հիդրոլոգիական տարեգրերում առկա է տեղեկատվություն, որ Սելավ Մաստարայում դիտվել են 165-170մ<sup>3</sup>/վ սելավային հոսքեր:

Հիդրոերկրաբանական տեսակետից ուսումնասիրվող տարածքը համարվում է լավ ինֆիլտրացվող գոտի:

Ախուրյան գետի ջրի որակը Ամասիա գյուղից ներքև, Գյումրի քաղաքից վերև և Բազարան գյուղից ներքև հատվածներում նոյեմբերին գնահատվել է «միջակ» (3-րդ դաս), Գյումրի քաղաքից ներքև՝ «վատ» (5-րդ դաս):

Աշոցք գետի ջրի որակը Մուսայեյան գրուղից վերև հատվածում նոյեմբերին գնահատվել է «լավ» (2-րդ դաս), գետաբերանի հատվածում՝ «վատ» (5-րդ դաս):

Կարկաչուն գետի ջրի որակը գետաբերանում նոյեմբերին գնահատվել է «վատ» (5-րդ դաս):

Մեծամոր գետի ջրի որակը Վաղարշապատ քաղաքից հարավ և Վաղարշապատ քաղաքից հարավ-արևելք հատվածներում հոկտեմբերին գնահատվել է «վատ» (5-րդ դաս): Ռանչպար գյուղից ներքև հոկտեմբերին ջրի որակը գնահատվել է «անբավարար» (4-րդ դաս):

## 2.5 ԲՈՒՍԱԿԱՆ և ԿԵՆՏՐԱԿԱՆ ԱՇԽԱՐՀ

Ուսումնասիրվող շրջանը մտնում է Ապարանի ֆլորիստիկ շրջանի մեջ:

Արտադրամասի մոտակայքում բնության հատուկ պահպանվող տարածքներ, որտեղ իրականացվում է վտանգված էկոհամակարգերի պահպանություն, չկան: Բույսերի և կենդանիների Կարմիր գրքերում նշված տեսակներ չեն արձանագրվել:

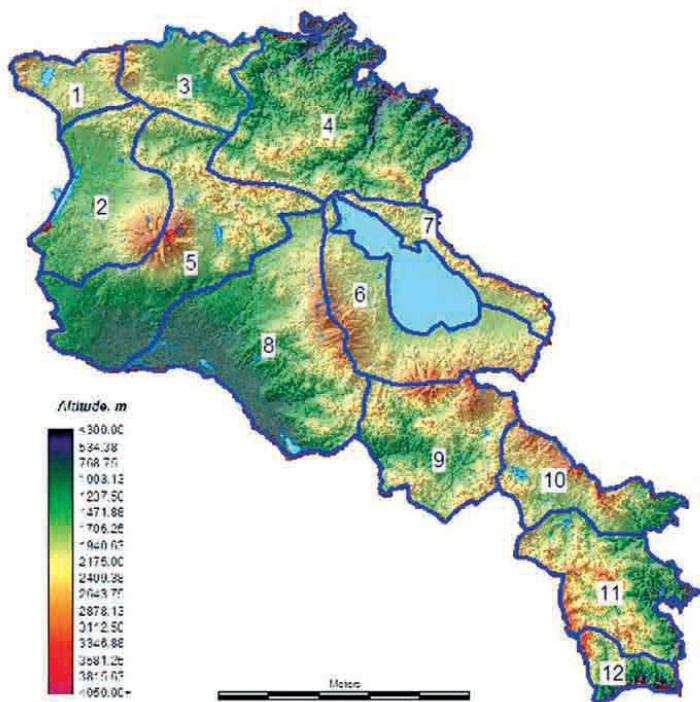

Հայաստանի ֆլորիստիկ շրջանները (Таманян, Файвуш, 2009): Ապարանի ֆլորիստիկ շրջանը 5-րդ է:

Տարածքին բնորոշ է կիսաանապատային բուսականությունը:

Կիսաանապատային բուսականություն.

Արարատյան գոգավորության, նաև Զանգեզուրի, Մեղրիի ու Վայքի լեռնաշղթաների վրա (600-1500 մ բարձրություններում) գտնվող գրեթե բոլոր չոր, անջրդի հողատարածքները՝ դոերը, ծածկված են կիսաանապատային բուսականությամբ: Ի տարբերություն անապատների՝ այստեղ բուսական համակեցությունում զգալի տոկոս են կազմում էֆեմեր ճիւղ առաջացնող դաշտավուկազգիները (անապատասեզ, ցորնուկ, այծակն, դաշտավուկ և այլն):

Տարածվում են կարճակյաց բույսերը, որոնք ունեն խորը առանցքային արմատներ և կյանքի համար անհրաժեշտ խոնավությունը վերցնում են հողի ստորին շերտերից, իսկ որտեղ նկատվում են գրունտային ջրերի էլքեր, տարածված են եղեգնուտները:

Հայաստանի կիսաանապատային բուսականության գերակշռող բույսերն են. հոտավետ օշինդր, Կապար փշոտ, Սիգախոտ, Նշենի Ֆենցլի, Կոխիա, լերդախոտ,

բորբոսատեսուկ, դաշտավլուկ, կապար, հազարատերևուկ, որոնք երբեմն առաջացնում են ինքնուրույն բուսական համակեցություններ:



Կիսաանապատային բուսականություն



Դաշտավլուկ

ՀՀ բույսերի Կարմիր գրքում գրանցված տեսակներից Լուկաշինի համայնքի շրջակայքում հանդիպում է Ազագու օշինդրանմանը, որը աճում է ստորին լեռնային գոտում՝ 700-800 մ. բարձրությունների վրա, առուների ափերին, խոնավ վայրերում ու ձորակներում: Հաշվի առնելով հանգամանքը, որ նախագծվող տեղամասը գտնվում է Լուկաշինի համայնքից 5կմ հեռավորության վրա կարելի վստահաբար ասել, որ շինարարության, և հետագայում արտադրական աշխատանքները այդ բույսին չեն կարող վնասել: Արտադրամասի և հարակից տարածքներում արդյունահանման աշխատանքներ են իրականացվել տարբեր տարիների, տարբեր կազմակերպությունների կողմից: Տարածքը հանդիսանում է ինտենսիվ տնտեսական յուրացման գոտի: Տարածքը ամբողջությամբ զուրկ է բուսական ծածկույթից, հետևաբար ազդեցությունը կենսաբազմազանության վրա գրեթե զրոյական է:

Կենդանական աշխարհը շատ աղքատիկ է:

Օգտակար հանածոյի արդյունահանման աշխատանքների շրջանի տափաստանային լանդշաֆտներում կենդանական աշխարհի ներկայացուցիչներից են. ճագարամուկը, նապաստակը, աղվեսը, գայլը, մողեսները, օձերը: Կաթնասուններից հանդիպում են սովորական և սարահարթային դաշտամուկը, սովորական աղվեսի հայկական ենթատեսակը: Մորեխներից քանակապես գերակշռում է սովորական իտալական մորեխը, բնորոշ են ձիուկներ և մթնաթևեր, աղոթարար իրիսը: Բազմաթիվ են բզեզները՝ սև և փոսիկավոր կարաբուսներ, գերեզմանափորը, գլաֆիրուսները, բրոնզաբզեզները:

## 2.7 ՍԵՅՍՄԻԿ ԲՆՈՒԹԱԳԻՐԸ

Համաձայն Քաղաքաշինության կոմիտեի նախագահի 2020 թվականի դեկտեմբերի 28-ի «ՀՀՇՆ 20.04-2020 «Երկրաշարժադիմացկուն շինարարություն. Նախագծման նորմեր» շինարարական նորմերը հաստատելու և ՀՀ քաղաքաշինության նախարարի 2006 թվականի փետրվարի 3-ի N 24-Ն հրամանն ուժը կորցրած ճանաչելու մասին» թիվ 102-Ն հրամանով հաստատված շինարարական նորմերի՝ Արագածավան բնակավայրը գտնվում է սեյսմիկ I գոտում, որի բնորոշ է 0.3 հորիզոնական արագացումներ:

**2.8 ՄԹՆՈԼՈՐՏԱՅԻՆ ՕՂԻ ՈՐԱԿԻ ԲՆՈՒԹԱԳԻՐ**

ՀՀ տարածքում օդային ավազանի ֆոնային աղտոտվածությունը վերահսկվում է ՀՀ շրջակա միջավայրի նախարարության կողմից:

Մթնոլորտային օդի մոնիտորինգի դիտակայան Արագածավանի տարածքում և հարակից շրջանում չկա: Որոշակի պատկերացում երևակման տարածքի օդային ավազանների աղտոտվածության մասին կարելի է ստանալ հաշվարկային եղանակով: Դրա համար ՀՀ շրջակա միջավայրի նախարարության «Շրջակա միջավայրի վրա ներգործության մոնիտորինգի կենտրոն» ՊՈԱԿ-ի կողմից մշակվել է ուղեցույց ձեռնարկ, ուր ներկայացված են մթնոլորտային օդի ֆոնային աղտոտվածության ցուցանիշների կախվածությունը տվյալ բնակավայրի ազգաբնակչության քանակից:

Արտադրամասը գտնվում է Արագածավան բնակավայրի վարչական

Բնակչության քանակը (հազ.)	Որոշված նյութերի ֆոնային կոնցենտրացիաները (մգ/մ <sup>3</sup> )			
	Փոշի	Ծծմբի երկօքսիդ	Ազոտի երկօքսիդ	Ածխածնի օքսիդ
50 -125	0,4	0,05	0,03	1,5
10 - 50	0,3	0,05	0,015	0,8
< 10	0,2	0,02	0,008	0,4

տարածքում, որտեղ մշտական բնակչությունը ըստ պաշտոնական տվյալների չի գերազանցում 10000 մարդ: Հետևաբար, արտադրամասի տարածքի համար որպես օդի ֆոնային աղտոտվածության ցուցանիշներն են՝ փոշի 0.2 մգ/մ<sup>3</sup>, ծծմբի երկօքսիդ 0.02 մգ/մ<sup>3</sup>, ազոտի երկօքսիդ 0.008 մգ/մ<sup>3</sup> և ածխածնի օքսիդ 0.4 մգ/մ<sup>3</sup>:

**2.9 ՊԱՏՄՈՒԹՅԱՆ, ՄՇԱԿՈՒՅԹԻ և ԲՆՈՒԹՅԱՆ ՀՈՒՇԱՐՁԱՆՆԵՐ և ՊԱՏՄԱՄՇԱԿՈՒՅԹԱՅԻՆ ՄԻՋԱՎԱՅՐ.**

ՀՀ կառավարության 14.08.2008թ.-ի N 967-Ն որոշմամբ հաստատվել է ՀՀ տարածքի բնության հուշարձանների ցանկը:

ՀՀ Արագածոտնի մարզում են գտնվում հետևյալ հուշարձանները.

NN ը/կ	Անվանումը(նկարագիրը)	Տեղադիրքը
1.	«Տափակ Բլուր լիպարիտային գմբեթ»	Արագածոտնի մարզ, Թաթուլ գյուղից 2.0 կմ հվ-արմ, երևակման տարածքից 11կմ հեռավորության վրա
2.	«Բազալտե արև, եզակի ճառագայթաձև անջատում	Արագածոտնի մարզ, Բյուրական գյուղից 7 կմ հս, Արխաշան գետի ձախափնյա մասում Ամբերդ ամրոցի մոտ, երևակման տարածքից մոտ 30կմ հեռավորության վրա
3.	«Տատիկ քարե բնական քանդակ	Արագածոտնի մարզ, Դաշտադեմ գյուղի հվ-արլ եզրին, երևակման տարածքից մոտ 11.5կմ հեռավորության վրա
4.	«Փոքր Արտենի հրաբուխ	Արագածոտնի մարզ, Արևուտ գյուղից 2.5 կմ հվ-արմ, երևակման տարածքից մոտ 14.5կմ հեռավորության վրա
5.	«Քարե կարկուտ տեքստուրային առանձնահատուկ ներփակումներ	Արագածոտնի մարզ, Մարալանջ գյուղից մոտ 3.0 կմ հս-արմ, երևակման տարածքից մոտ 48.5կմ հեռավորության վրա
6.	Արայի լեռան խառնարանը	Արագածոտնի մարզ, Արտաշավան գյուղից 6 կմ հս-արլ, երևակման տարածքից մոտ 49կմ հեռավորության վրա
7.	«Անանուն ժայռ-մնացուկներ	Արագածոտնի մարզ, Մարալանջ գյուղից 4.5 կմ հվ-արմ, Արայի լեռ, հրաբխի հարավային լանջերին, երևակման տարածքից մոտ 47կմ հեռավորության վրա
8.	«Անանուն երոզիոն աշտարակ	Արագածոտնի մարզ, Մարալանջ գյուղից 4 կմ արմ, Արայի լեռան հրաբխի խառնարանում, երևակման տարածքից մոտ 48կմ հեռավորության վրա
9.	«Չինգիլային դաշտ քարե կուտակումներ	Արագածոտնի մարզ, Քուչակ գյուղից մոտ 1.5 կմ հս-արմ, «Էլոյի բերդ» տանող ճանապարհին, երևակման տարածքից մոտ 44կմ հեռավորության վրա
10.	«Մեծ Արտենի էքստրուզիվ կոն	Արագածոտնի մարզ, բնապատմական համալիր Մեծ Արտենի լեռ (2047մ), քարեդարյան (օլիգոցեն) հասակի եզակի հնագիտական հուշարձաններ, երևակման տարածքից մոտ 11կմ հեռավորության վրա
11.	«Ամբերդ լիճ	Արագածոտնի մարզ, Բյուրականից մոտ 2.1 կմ հս-արմ, Արագած լեռան հվ-արմ մերձկատարային սարավանդին, երևակման տարածքից մոտ 31կմ հեռավորության վրա
12.	«Լեսինգ լիճ	Արագածոտնի մարզ, Ծաղկաշեն գյուղից մոտ 11 կմ հս-արմ, Արագած լեռնազանգվածի հս-արլ լանջին, երևակման տարածքից մոտ 40կմ հեռավորության վրա
13.	«Ումրոյ լիճ	Արագածոտնի մարզ, Ծաղկաշեն գյուղից մոտ 8 կմ հս-արմ, Արագած լեռնազանգվածի արլ լանջին, երևակման

		տարածքից մոտ 44կմ հեռավորության վրա
14.	«Գեղարոտի ջրվեժ	Արագածոտնի մարզ, Արագած գյուղից 11 կմ հս-արմ, երևակման տարածքից մոտ 42կմ հեռավորության վրա
15.	«Մեծ Արտենի էքստրուզիվ կոն	Արագածոտնի մարզ, Արևուտ գյուղից 2 կմ հվ-արմ, երևակման տարածքից մոտ 14կմ հեռավորության վրա
16.	«Արտաշավան բնապատմական համալիր	Արագածոտնի մարզ, Արտաշավան գյուղի արլ եզրին, երևակման տարածքից մոտ 43.5կմ հեռավորության վրա
17.	«Աստվածընկալ հրաբխային տուֆերի ստվարաշերտ	Արագածոտնի մարզ, Հարթավան գյուղից մոտ 4 կմ դեպի արլ, Քասախ գետի կիրճի աջ լանջին, երևակման տարածքից մոտ 44կմ հեռավորության վրա
18.	«Քասախի դարավանդներ	Արագածոտնի մարզ, Օհանավան գյուղի արլ եզրին, երևակման տարածքից մոտ 43.5կմ հեռավորության վրա
19.	«Քասախի կիրճ	Արագածոտնի մարզ, Սաղմոսավան գյուղ, երևակման տարածքից մոտ 43.5կմ հեռավորության վրա

Հաստատված են նաև ջրաերկրաբանական հուշարձաններ՝

1	<<Սրբի >> կամ <<Քառասուն>> աղբյուր	Արագածոտնի մարզ, Ապարան քաղաքի կենտրոնում, ծ.մ.-ից 1870մ բարձրության վրա
2	<<Քյահրիզ>> աղբյուր	Արագածոտնի մարզ, Գեղաձոր գյուղից 8,5կմ հվ-արմ, Գեղաձոր գետի վերին հոսանքի տրոգային կրկեսի վերին եզրին
3	<<Գեղաձոր>> աղբյուր	Արագածոտնի մարզ, Գեղաձոր գյուղից 7,5կմ հվ-արմ, Գեղաձոր գետի վերին հոսանքի տրոգային կրկեսում 9մ-ից 300մ բարձրությւն վրա
4	<<Չաղացի>> աղբյուր	Արագածոտնի մարզ, Ղազարավան գյուղից հվ ծայրամասում ծ.մ. 1180մ բարձրությւն վրա

Արագածոտնի մարզում հաստատված բնության հուշարձանները նախագծվող տարածքից գտնվում են 5-6կմ և ավելի հեռավորության վրա:

Ցեմենտի արտադրության աշխատանքների համար նախատեսվող տարածքում բնության հատուկ պահպանվող տարածքներ, որտեղ իրականացվում է վտանգված էկոհամակարգերի պահպանություն, չկան:



## 2.10. ՍՈՑԻԱԼ-ՏՆՏԵՍԱԿԱՆ ԲՆՈՒԹԱԳԻՐԸ

ՀՀ Արագածոտնի մարզի տարածքը 2,756 քառ.կմ, ՀՀ տարածքում մարզի տարածքի տեսակարար կշիռը կազմում է (9.3 %):

Գյուղատնտեսական նշանակության հողատարածքը՝ 218239.8 հա է, այդ թվում՝ վարելահողեր 54,152.7հա:

ՀՀ Արագածոտնի մարզը 2019թ. հունվարի 1-ի դրությամբ ընդգրկում է Աշտարակ, Ապարան, Արագած և Թալին տարածաշրջանները:

Մարզում առկա է 29 արհեստական ջրամբար՝ ամենամեծը Ապարանի ջրամբարն է՝ մակերեսը 7,9 քառ. կմ է, ընդհանուր ծավալը՝ 91մլն.մ<sup>3</sup>, օգտակարը՝ 81մլն.մ/իս, ջրթողունակությունը վայրկյանում 18 խորանարդ մետր: Ջրամբարի ամբարտակը հողային է, բարձրությունը՝ 50 մ, երկարությունը՝ 200 մ: Տարեկան մարզում առկա ոռոգման ջրի ծավալը կազմում է մոտ 520 մլն.մ<sup>3</sup>: Արագածի մերձգագաթային սարավանդի վրա գտնվում է Քարի լիճը: Նշված ծավալի ոռոգման ջրից տարեկան օգտագործվում է մոտ 85մլն.մ<sup>3</sup>-ն, առկա քանակության 16 %-ի չափով: Մնացած քանակությունը կորչում է գոլորշիացման տեսքով կամ դուրս գալիս մարզի տարածքից: Մարզի տարածքով է անցնում Արգնի-Շամիրամ ջրանցքը, գործում է նաև Թալինի ջրանցքը:

ՀՀ Արագածոտնի մարզում մշտական բնակչության թվաքանակը 2019 թվականի հուլիսի 1-ի դրությամբ կազմում է՝ 161.7հազ. մարդ այդ թվում՝ քաղաքային 32,8 հազ. մարդ (20.4 %), գյուղական՝ 128.9 հազ. մարդ (79.6 %): ՀՀ բնակչության ընդհանուր թվաքանակում մարզի բնակչության թվաքանակի տեսակարար կշիռը կազմում է (5.4 %): Ազգաբնակչության 93,7 %-ը հայ են: Մարզում բնակվում են նաև ազգային փոքրամասնությունների ներկայացուցիչներ՝ հիմնականում եզդիներ և այլն:

Բնակչության մեծամասնությունը կուտակված է Աշտարակի և Ապարանի տարածաշրջաններում, բնակչության խտությունը կազմել է՝ (36-89 մարդ 1 կմ<sup>2</sup>), այստեղ են բնակվում մարզի բնակչության շուրջ 64 % մակերեսով կազմում է մարզի 46.5 %: Բնակչության ամենացածր խտությունը Արագածի տարածաշրջանում է (3 մարդ 1 կմ<sup>2</sup>) և Թալինի տարածաշրջանում կազմել է (30 մարդ 1 կմ<sup>2</sup>):

ՀՀ Արագածոտնի մարզի տարածքով են անցնում հանրապետական նշանակություն ունեցող 3 ավտոխճուղիները՝ Երևան – Աշտարակ – Թալին – Գյումրի, Երևան–Աշտարակ – Մալիտակ և Երևան – Արմավիր –Քարակերտ – Գյումրի:

Մարզի տարածքը արևմտյան հատվածով հատում է նաև ՀՀ գլխավոր երկաթուղին շուրջ 30 կմ, որը սակայն չի թողնում էական ազդեցություն մարզի տնտեսական զարգացման վրա:

Մարզի բնակչության շուրջ 87% հնարավորություն ունի օգտվելու կանոնավոր իրականացվող երթուղիներից:

Մարզի տարածքում բջջային հեռախոսակապը և շարժական ինտերնետ կապը ապահովվում է հանրապետություն գործող բոլոր օպերատորների կողմից, այն է՝ «ՎԵՈՆ Արմենիա» ՓԲԸ (Beeline ապրանքանիշ), «Ղ-Տելեկոմ» ՓԲԸ (Վիվա սելլ / USU ապրանքանիշ) և «ՅՈՒՔՈՄ» (Ucom ապրանքանիշ): Մարզի բնակավայրերը 98 %-ով ապահովված են ինտերնետ ծածկույթով /օպտիկամանրաթելային և եթերային-շարժական/: Ինտերնետի որակը հիմնականում բավարար է:

Լարային հեռախոսակապ ապահովում է «ՎԵՈՆ Արմենիա» ՓԲԸ (Beeline ապրանքանիշ) և «ՋԻԷՆՄԻ-ԱԼՖԱ» ՓԲԸ-ն (Ռոստելեկոմ ապրանքանիշ): Լարային հեռախոսակապով ապահովված են մարզի բնակավայրերի 88 %-ը:

Մարզի 114 համայնքներում գործում է «Հայփոստ» ՓԲԸ մասնաճյուղերը՝ ապահովելով մարզի համայնքների 100 % ծածկույթը:

Եթերային հեռուստահաղորդումներն իրականացվում են «Հայաստանի հեռուստատեսային և ռադիոհաղորդիչ ցանց» ՓԲԸ Աշտարակի, Ապարանի և Թալինի տարածքային բաժնի կողմից, ապահովելով մարզի բնակավայրերի 92 % ծածկույթը:

Հեռարձակվում է թվային 8 ծրագիր, ինչպես նաև Աշտարակում՝ կաբելային «Աշտարակ Էլիտ TV» տեղական ծրագրերը: Մարզի ամբողջ տարածքը ընդգրկվել է թվային հեռուստահաղորդումների ծածկույթում: Հեռարձակվում է նաև «Հանրային ռադիոն», որը հասանելի է մարզի բոլոր բնակավայրերում:

Մարզի բոլոր բնակավայրերը միացված են էլեկտրական ցանցերին և ապահովված են հիմնականում անխափան և առանց լուրջ վթարների

Էլեկտրամատակարարմամբ: Մարզում առկա է էլեկտրաէներգիայի բաշխման զարգացած ցանց:

Ներկայումս ՀՀ հանրային ծառայությունները կարգավորող հանձնաժողովի կողմից տրված լիցենզիաների համաձայն, Արագածոտնի մարզում տարեկան 38.9 մլն. կՎտ/ժ էլեկտրական էներգիա են արտադրում 6 փոքր հիդրոէլեկտրակայաններ՝ մոտ 15.95 ՄՎտ ընդհանուր հզորությամբ, որը կազմում է Հայաստանի ՓՇԷԿ-երի արտադրած ընդհանուր 977 000 ՄՎտժ էներգիայի շուրջ 4 %:

Գազաֆիկացման մակարդակը մարզում բավականին ցածր է, 114 համայնքներից 61-ը (53,5 %) գազիֆիկացված են, որտեղ բնակվում են մարզի բնակիչների շուրջ 63,9 %:

Մարզի տարածքում վտանգավոր թափոնների վերամշակման, վնասագերծման, պահպանման, փոխադրման և տեղադրման համար գործունեություն է իրականացնում «Էկոլոգիա» ՎԿՀ-ի ՍՊԸ-ն, որը մարզի և հանրապետության այլ վայրերի բուժսպասարկման կազմակերպություններից՝ պայմանագրային սկզբունքով, հավաքում, տեղափոխում, պահպանում և վնասագերծում է ժամկետանց դեղորայքի, բժշկական կոշտ և հեղուկ, ինչպես նաև վիրահատություններից առաջացած թափոնները:

Միևնույն ժամանակ կոշտ կենցաղային թափոնների համար թվով 59 համայնքներում կատարվել է հողհատկացում, սակայն փաստացի գործում է 9 աղբավայր: Աղբահանությունը մասնագիտացված բեռնատարերով իրականացվում է միայն քաղաքային բնակավայրերում, մասնակի կերպով, իսկ գյուղական բնակավայրերում միայն հարմարեցված տեխնիկական միջոցներով (ինքնաթափեր, լաֆետներ):

Մարզի բոլոր քաղաքներն ունեն կոյուղու համակարգ, որը սակայն միացված չէ գործող մաքրման կայաններին:

Մարզը տնային տնտեսությունների եկամուտների տեսանկյունից գտնվում է բավականին բարվոք վիճակում: Եկամուտի այս մակարդակը հիմնականում պայմանավորված է տրանսֆերտների ամենամեծ ծավալով, մարզի յուրաքանչյուր բնակչի ամսական եկամտի շուրջ 19.4% կազմում են տրանսֆերտները: Մարզի

բնակչության եկամուտների շուրջ 23,80 %-ը կազմում է եկամուտը գյուղմթերքի և կենդանիների վաճառքից, 2,07 %-ը ինքնազբաղվածությունից, 39,06 %-ը վարձու աշխատանքից, 14,90 %-ը պետական թոշակներ և նպաստներ և 2,05 %-ը այլ աղբյուրներից:

ՀՀ տնտեսապես ակտիվ բնակչության թիվը 2016 թ. դրությամբ կազմում էր շուրջ 1 316,4 հազար մարդ, որի 4.14 % կամ 54.5 հազար մարդը բնակվում է Արագածոտնի մարզում: Անկախ այն փաստից, որ Արագածոտնի մարզում 2016 թ. տնտեսապես ակտիվ բնակչության կշիռը ավելի բարձր է եղել 0,2 %-ով, քան հանրապետության միջին ցուցանիշը և կազմել է 62.7 %, այս ցուցանիշը 80.8 % կտրուկ նվազել է 2013-2015 թթ.:

Արագածոտնի մարզում գրանցված են ավելի քան 4211 գործող (ակտիվ) ձեռնարկություններ, որոնք կազմում են հանրապետության մարզային ցուցանիշի մոտ 6.9 %-ը, այդ թվում՝ շուրջ 77 արտադրական ձեռնարկություններ և 562 առևտրային կազմակերպություններ: Խոշոր արտադրական ձեռնարկություններից են «Հայասի գրուպ» ԲԲԸ, «Թամարա Ֆրուտ» ՓԲԸ, «Աշտարակյան գինիներ» ՓԲԸ, «Գրեյդ Վելլի» ՓԲԸ, «Աշտարակի պոլիգրաֆիական գործարան» ԲԲԸ, «Աշտարակ-ձու» ՓԲԸ, «Ապարանի պանրի գործարան» ՓԲԸ, «Նաիրի լենդ» ՍՊԸ, «Գոլդեն գրեյպ Արմաս» ՍՊԸ և «Գնթունիք» ՍՊԸ:

Ձեռնարկությունների խտությունը 10 000 բնակչի հաշվով կազմում է 324.4:

ՀՀ Արագածոտնի մարզի տնտեսության ընդհանուր ծավալում գերակշռողը արդյունաբերության և գյուղատնտեսության ճյուղերն են:

Արդյունաբերությունը մասնագիտացած է սննդամթերքի արտադրությունում (մսի և մսամթերքի մշակում և պահածոյացում, մրգերի և բանջարեղենի մշակում և պահածոյացում, կաթնամթերքի, ըմպելիքի արտադրություն, խաղողի վերամշակման և գինու հումքի ստացում) ու շինանյութերի հանքավայրերի շահագործման ուղղություններում:

Գյուղատնտեսությունը հիմնականում մասնագիտացած է բուսաբուծության (մասնավորապես հացահատիկային մշակաբույսերի արտադրություն) և անասնաբուծության մեջ: Մարզի աշխարհագրական դիրքը և բնակլիմայական

պայմանները նպաստավոր են ինչպես բուսաբուծության (հացահատիկ, կարտոֆիլ, բազմամյա տնկարկներ, կերային մշակաբույսեր), այնպես էլ անասնաբուծության զարգացման համար:

Մարզի կրթական համակարգը ընդգրկում է նախադպրոցական հանրակրթական(տարրական, հիմնական և ավագ), միջի մասնագիտական (նախնական արհեստագործական և մասնագիտական) և բուհական համակարգերը:

**Արագածավան.** Արագածավան խոշորացված համայնքն իր մեջ ընդգրկում է Արագածավան,Արտենի, Գետափ, Լուսակն բնակավայրերը: Համայնքը գտնվում է Թալինի տարածաշրջանում, Թալինից մոտ 18 կմ հարավ-արեւմուտք: Մարզկենտրոնից գտնվում է 71 կմ հեռավորության վրա: Տեղադրված է Արմավիր-Գյումրի միջպետական նշանակության ճանապարհի վրա: Նախկինում ունեցել է Ալագյազ, Ալագյոզ անվանումները: Վերանվանվել է 1950 թ-ին: 1974 թ-ից եղել է քաղաքատիպ ավան, 1995 թ-ից հետո՝ գյուղական բնակավայր: Համայնքի տարածքում գտնվում է 7-րդ դարին վերաբերող եկեղեցու ավերակները: Գյուղը գտնվում է ծովի մակարդակից 1255 մ բարձրության վրա: Կլիման մերձարեւադարձային, չափավոր ցամաքային է , աչքի է ընկնում ցամաքայնությամբ: Ամառները շոգ են եւ չոր, ձմեռները՝ ցուրտ, ամեն տարի հաստատվում է կայուն ձնածածկույթ: Հունվարյան միջին ջերմաստիճանը տատանվում է -5,-6-ի սահմաններում, հուլիսյանը՝ 22-24-ի սահմաններում: Մթնոլորտային տարեկան տեղումների քանակը 350-400մմ: Բնական լանդշաֆտները չոր տափաստաններն են: Խմելու նպատակով օգտագործվում է Ախուրյան գետի ջրերը, իսկ ոռոգման նպատակով ջրերը տեղափոխվում են Թալինի ջրանցքով:

Գյուղն ունի 1022 տնտեսություն: Ունի դպրոց, բուժկետ, կապի հանգույց:

Այստեղ է գտնվում «Արագած պեռլիտ» ձեռնարկությունը, որն օգտագործում է սեփական հումքը: Համայնքում գործում է նաև գինու գործարան:

Գյուղատնտեսության մեջ մեծ բաժին ունի բուսաբուծությունը: Մշակում են հացահատիկային, կերային, բանջարաբոստանային կուլտուրաներ: Զբաղվում են պտուղների աճեցմամբ, բազմամյա տնկարկները գտնվում են տնամերձ

հողակտորներում: Համայնքային հողերի մոտ 1/3-ը վարելահողերն են: Արոտավայրերը զբաղեցնում են պահուստային հողերի շուրջ 57%: Բուծում են մանր եւ խոշոր եղջերավոր անասուններ: Ունի կաթի մշակման եւ կաթնամթերքի արտադրության կետ:

### **3. ԱԶԴԵՑՈՒԹՅԱՆ ԿԱՆԽԱՐԳԵԼՄԱՆԸ ԵՎ ՆՎԱԶԵՑՄԱՆՆ ՈՒՂՂՎԱԾ ԲՆԱՊԱՀՊԱՆԱԿԱՆ ՄԻՋՈՑԱՌՈՒՄՆԵՐ**

Գործունեության իրականացման ենթակա տարածքը գտնվում է Արագածոտնի մարզի Արագածավան բնակավայրի վարչական տարածքում: Նախատեսվող գործունեության իրականացման հետևանքով շրջակա միջավայրի վրա հնարավոր բացասական ազդեցությունները կառաջանան շինարարության և արտադրամասի շահագործման փուլերում՝ քանդման, հողային աշխատանքների, մեքենաների և շինտեխնիկայի շահագործումից, ցեմենտի արտադրության ժամանակ առաջացող ծխազագերի արտանետումների, աղմուկի մակարդակի ավելացման և մեքենաների տեղաշարժի ժամանակ, որոնք կլինեն կառավարելի:

Այն ունենալու է սոցիալական դրական ազդեցություն (աշխատատեղ և բնակչության եկամուտների ավելացում, համայնքի սպասարկման ոլորտի բարելավում):

Սույն հաշվետվությամբ նախատեսվում է շրջակա միջավայրի բաղադրիչների վրա հնարավոր բացասական ազդեցությունների մեղմանն ուղղված նախատեսվող միջոցառումներ՝ բնապահպանական կառավարման պլան, որոնց ճիշտ կիրառման արդյունքում գործունեության իրականացման հետևանքները շրջակա միջավայրի և մարդու առողջության վրա կլինեն նվազագույնը:

Շրջակա միջավայրի պահպանման և վերջինիս բաղադրիչների վրա հնարավոր բացասական ազդեցությունները մեղմելու նպատակով նախատեսվում են բնապահպանական մի շարք միջոցառումներ, որոնք կապված են լինելու օդային ավազան արտանետումների, հողային և ջրային ռեսուրսների աղտոտման, ինչպես նաև տրանսպորտային միջոցների և սարքավորումների աշխատելու ընթացքում

հողային և ջրային ռեսուրսների մեջ յուղերի հնարավոր ներթափանցման, աղմուկի մակարդակի բարձրացման, թափոնների կառավարման հետ:

### 3.1 ՄԹՆՈԼՈՐՏԱՅԻՆ ՕԴ

Գործունեության իրականացման շինարարության և արտադրության փուլերում լինելու են օդային ավազան արտանետումներ՝ տրանսպորտային միջոցների աշխատանքի ընթացքում ծխազագերի և հողային աշխատանքների (փորման, բեռնման, հարթեցման) ընթացքում, ցեմենտի արտադրության, ճանապարհների օգտագործման ժամանակ առաջացող փոշու տեսքով:

Շինարարության փուլում օդային ավազանի հնարավոր աղտոտվածությունը լինելու է կարճաժամկետ և թույլատրելի նորմայի սահմաններում: Շահագործման փուլում դեպի օդային ավազան արտանետումները՝ ի շնորհիվ արտադրության փակ համակարգի, փոշու տեսքով, լինելու է նվազագույնը և կառավարելի: Շինարարության և շահագործման ընթացքում, հատկապես չոր և շոգ եղանակներին, կատարվելու են շինհրապարակի, արտադրական հրապարակի և ճանապարհի փոշենստեցման աշխատանքներ՝ ջրցան մեքենայով:

Շինարարության և արտադրության փուլերում հարակից տարածքներում ընկերության կողմից կիրականացվի օդի աղտոտվածության գործիքային չափումներ:

Օդային ավազան արտանետումների քանակը մեղմելու, մթնոլորտային օդի որակի վրա հնարավոր ազդեցությունը կրճատելու նպատակով նախատեսվում է.

- շինարարական և արտադրական աշխատանքների ընթացքում ըստ անհրաժեշտության կատարվելու է գրունտի խոնավեցում և ճանապարհների ջրցան,
- մեքենաները շին. հրապարակ մտնելու և դուրս գալու են մաքուր վիճակում,
- օգտագործվող տեխնիկան, սարքավորումները և տրանսպորտային միջոցներն օգտագործվելու են միայն սարքին վիճակում,
- բացառվելու են անսարք վիճակում գտնվող և արտահոսքեր ունեցող մեքենաների օգտագործումը: Այդ նպատակով կատարվելու են պարբերաբար ստուգումներ,

- գործունեության վայր շինանյութերի և սորուն նյութերի տեղափոխումը կատարվելու է փակ ծածկ ունեցող մեքենաներով, կամ նյութերը տեղափոխող մեքենաները փակվելու են անջրթափանց թաղանթով,
- շինհրապարակում սորուն նյութերը պահվելու են ժամանակավոր ծածկի տակ, ծածկվելու են անջրթափանց պոլիէթիլենային թաղանթով,
- շինհրապարակը կազմակերպվելու է ցանկապատով,
- բացառվելու է տարածքում թափոնների բաց այրումը:

### 3.2 ՀՈՂԱՅԻՆ ՌԵՍՈՒՐՍՆԵՐ

Նախատեսվող գործունեության իրականացման համար նախատեսվում է շինարարության փուլում 1925,մ<sup>3</sup> ծավալի հողային աշխատանքների կատարում: Հողային զանգվածն առաջանալու է արտադրամասի հիմքերի, ժամանակավոր կառույցների տեղադրման, ջրամատակարարման և ջրահեռացման, հրդեհաշիջման, գազմատակարարման, էներգամատակարարման համակարգերի կառուցման նախատեսվող աշխատանքներից: Հողային աշխատանքներից հանված հողը՝ հողային գրունտ, շինարարության ընթացքում օգտագործվելու է տարածքի հարթեցման և լիցք անելու համար: Իսկ գրունտները, որոնք կպարունակեն խոշոր քարաբեկորներ, շինադրի հետ կտեղափոխվեն համայնքապետարանի կողմից հատկացված վայր:

Գործունեության վայրում բացակայում է բուսահողը, որի պատճառով բուսահողի պահպանման միջոցառումներ չեն նախատեսվում: Գործունեության իրականացման հետևանքով հողային ռեսուրսների պահպանությանն ուղղված նախատեսվում է.

- շինարարական աշխատանքների ընթացքում հողային գրունտն օգտագործվելու է տարածքի հարթեցման և բարեկարգման նպատակով,
- հողային աշխատանքների արդյունքում հանված հողային գրունտը մինչև օգտագործելը պահվելու է շինհրապարակում՝ ծածկված անջրթափանց պոլիէթիլենային թաղանթով,
- շինհրապարակը ապահովված է լինելու արտահոսքը կանխող/մաքրող սարքավորումներով՝ հողի հնարավոր աղտոտումը կանխելու համար,



- շինարարական և ցեմենտի արտադրության նյութերը տեղադրվելու են հատուկ տակդիրների կամ բետոնապատ մակերեսների վրա,
- նվազագույնի է հասցվելու շինհրապարակում պահվող նյութերի և թափոնների քանակը,
- օգտագործվող տրանսպորտային միջոցների լիցքավորումը և տեխնիկական սպասարկումը կատարվելու է տարածքից դուրս՝ հատուկ մասնագիտացված կազմակերպություններում,
- մեքենաների անիվների լվացումը կատարվելու է անիվների լվացման հարթակում: Բոլոր մեքենաների անիվների և թափքերի մաքրումը կատարվելու է մինչ շինհրապարակից վերջիններիս դուրս գալը:

### 3.3 ՋՐԱՅԻՆ ՌԵՍՈՒՐՍՆԵՐ

Նախատեսվող գործունեության տարածքն աղքատ է գրունտային ջրերից: Համաձայն երկրաբանական ուսումնասիրությունների՝ տեղամասում փորված հորատանցքներով մինչև 5,4 մետր խորությամբ ստորերկրյա ջրեր չեն բացահայտվել: Կառուցապատվող տարածքում չկան մակերևութային ջրային ավազաններ կամ առուներ: Ուստի մակերևութային և գրունտային ջրերի վրա ուղղակի ազդեցություն չի կանխատեսվում: Շինարարական և արտադրական աշխատանքները կատարվելու են ցանկապատված հրապարակի ներսում, ինչը կբացառի և/կամ կնվազեցնի հնարավոր արտահոսքերը և արտանետումները ջրային ռեսուրսներ:

Գործունեության իրականացման ընթացքում ջրային ռեսուրսների վրա հնարավոր բացասական ազդեցությունները մեղմելու կամ կանխարգելու նպատակով նախատեսվում է.

- փոշենստեցման համար ջրցանը կատարվելու է ըստ անհրաժեշտության, հնարավորինս չառաջացնելով մակերևութային հոսքեր,
- տրանսպորտային միջոցների և սարքավորումների լվացման հոսքաջրերը ներքին բակային ցանցով ուղղվելու են շինհրապարակում տեղադրված պարզարան,
- անձրևաջրերը և շինարարական հոսքաջրերը հեռացվելու են դեպի տարածքում տեղադրվող 1\*1.5մ չափերի պարզարան,

- պարզաբանում մեխանիկական նստեցման հետևանքով առաջացած տիղմը՝ որպես շինադր, ժամանակ առ ժամանակ տեղափոխվելու է աղբավայր՝ պայմանագրային հիմունքներով,

- ջրցանման համար օգտագործվելու է միայն տեխնիկական որակի ջուր և պարզաբանում կուտակված ջուրը,

- շինարարական տրանսպորտային միջոցների և սարքավորումների սպասարկումը կատարվելու է համապատասխան մասնագիտացված կետերում,

- շինարարության համար անհրաժեշտ բետոնախառնուրդը բերվելու է պատրաստի վիճակում:

#### **Կեղտաջրերի հեռացման համար նախատեսվելու է.**

- շինարարության և արտադրության փուլերում աշխատողներն օգտվելու են տարածքում առկա բիոզուգարանից,

- բիոզուգարանի մաքրումը կատարվելու է համապատասխան լիցենզիա ունեցող մասնագիտացված կառույցների կողմից՝ պայմանագրային հիմունքներով:

### **3.4 ԿԵՆՍԱԲԱԶՄԱԶԱՆՈՒԹՅՈՒՆԸ**

Գործունեության ենթակա տարածքը գտնվում է կառուցապատման գոտում:

**Բուսական աշխարհ.** Տարածքն արդեն ենթարկված է անտրոպոգեն ազդեցությունների, տարածքը կառուցապատված է, բուսականությունը բացակայում է:

**Կենդանական աշխարհ.** գործունեության ենթակա տարածքն արդեն ենթարկվել է մարդկային գործունեության ազդեցությանը:

Գործունեության ենթակա և հարակից տարածքներն արդեն կառուցապատված են, ուստի մարդկային գործոնի, երթևեկության՝ մեքենաների շարժի, աղմուկի պայմաններում հնարավոր չի կենդանատեսակների, բնադրավայրերի, միգրացիոն ուղիների, ինչպես նաև ՀՀ Կարմիր գրքերում գրանցված բուսատեսակների և կենդանատեսակների առկայությունը:

Հաշվի առնելով, որ նախատեսվող գործունեությունն իրականացվելու է բնակավայրի տարածքում, կենսաբազմազանությանը վտանգ չի սպառնում և բնապահպանական միջոցառումներ չեն նախատեսվում:

### 3.5 ԹԱՓՈՆՆԵՐ

Գործունեության իրականացման հետևանքով շինարարության և արտադրության փուլերում առաջանալու են կոշտ թափոններ.

Շինարարության փուլ.

- շինարարական նյութերի մնացորդներ շինարարական աղբի տեսքով (վտանգավորության դաս IV դաս, ծածկագիր՝ 91200601 01 00 4)՝ 1457.0մ<sup>3</sup> ծավալով,

- կենցաղային թափոններ՝ աղբ (ծածկագիր՝ 91200400 0100 4, վտանգավորության 4 դաս) 840.0կգ/տարի:

Շինարարության փուլում շինարարական աղբը կուտակվելու է համապատասխան անջրթափանց պոլիէթիլենային պարկերի մեջ և տեղափոխվելու է Թալինի համայնքապետարանի հետ համաձայնեցված՝ 5կմ հեռավորության վրա գտնվող աղբավայր: Շինարարության փուլում առաջացող կենցաղային աղբը կուտակվելու է 2 հատ 1.5x1.0մ<sup>3</sup> մետաղական կամ պլաստմասե աղբահավաք տարողությունների մեջ:

Շահագործման փուլ.

- կենցաղային թափոններ՝ աղբ (ծածկագիր՝ 91200400 0100 4, վտանգավորության 4 դաս) 1200.0կգ/տարի: Ցեմենտի արտադրության փուլերում առաջացող կենցաղային աղբը կուտակվելու է 4 հատ 1.5x1.0մ<sup>3</sup> մետաղական կամ պլաստմասե աղբահավաք տարողությունների մեջ:

Շինարարական և կենցաղային աղբը պարբերաբար հեռացվելու են մասնագիտական ծառայությունների կողմից՝ պայմանագրային հիմունքներով:

Շինարարության և արտադրության փուլերում թափոնների հնարավոր ազդեցությունները հողային և ջրային ռեսուրսների վրա մեղմվելու նպատակով նախատեսվում է.

- շինարարական աշխատանքների ժամանակ գործունեության տարածքը և շրջակա միջավայրը զերծ է պահվելու թափոնների կուտակումներից, շին հրապարակի տարածքում հստակեցվելու է շին աղբի նախնական կուտակման վայրը, չգերազանցելով նախատեսված բարձրության նորմերը,

- շինարարական թափոնները՝ շինաղբ, բետոնյա մնացորդներ, պարկեր և այլն, կհավաքվեն անջրթափանց պոլիէթիլենային պարկերի մեջ և կտեղափոխվեն համայնքի կողմից հատկացված վայր,

- շինաղբի տեղափոխումը կատարվելու է փակ ծածկով ապահովված բեռնատարներով, կենցաղային աղբի և շինաղբի հեռացումը կատարվելու է կանոնավոր՝ ըստ անհրաժեշտության,

- շինարարության և շահագործման փուլերում կենցաղային աղբը հավաքվելու է տարածքում տեղադրված աղբարկղերի մեջ և հատուկ աղբահավաք ծառայությունների կողմից մեքենաներով տեղափոխվելու է նախատեսված աղբավայր՝ կենցաղային աղբի տեղափոխման պայմանագրի կնքումից հետո,

- բացառվելու է աղբի կուտակումը շինարարակից դուրս՝ այլ բնակելի և հասարակական տարածքներում,

- շինարարական նյութերի մնացորդները(մետաղական մասեր) և վտանգավոր նյութերը և թափոնները հավաքվելու են հատուկ տարողությունների մեջ և աշխատանքների ավարտից հետո հեռացվելու են Կապալառուի կողմից:

- արտադրության ընթացքում նախատեսվում են միայն կենցաղային թափոններ, որոնք կտեղադրվեն համապատասխան աղբարկղերում և պարբերաբար հեռացվելու են աղբավայրեր:

### 3.6 ԱՂՄՈՒԿ ԵՎ ԹՐԹՌՈՒՄ

Աղմուկը և թրթռումները կապված են լինելու տեխնիկայի, սարքավորումների և տրանսպորտային միջոցների աշխատանքի հետ: ՀՀ-ում աղմուկի մակարդակը կանոնակարգվում է N2-III-11.3՝ «ԱՂՄՈՒԿՆ ԱՇԽԱՏԱՏԵՂԵՐՈՒՄ, ԲՆԱԿԵԼԻ ԵՎ ՀԱՍԱՐԱԿԱԿԱՆ ՇԵՆՔԵՐՈՒՄ ԵՎ ԲՆԱԿԵԼԻ ԿԱՌՈՒՑԱՊԱՏՄԱՆ

ՏԱՐԱԾՔՆԵՐՈՒՄ» սանիտարական նորմերով: Համապատասխան բնապահպանական միջոցառումների կիրառման դեպքում աղմուկի և թրթռումների մակարդակը արտադրամասի հարակից տարածքում չի գերազանցի ՀՀ օրենսդրությամբ սահմանված նորմերը:

Աղմուկի և թրթռումների մակարդակը նվազեցնելու նպատակով նախատեսվում է.

- շինարարական և արտադրական բնույթի աշխատանքները և տրանսպորտի տեղաշարժը կազմակերպվելու է ցերեկային ժամերին,

- տրանսպորտային միջոցները և սարքերն օգտագործվելու են սարքին վիճակում,

- պարբերաբար ստուգվելու և կարգաբերվելու են տրանսպորտային միջոցների շարժիչները,

- բացառվելու են օգտագործվող մեքենաների կայանումը բնակելի տների, այլ հասարակական շենքերի հարևանությամբ,

- օգտագործվող տեխնիկան և մեքենաները պետք է ապահովված լինեն համապատասխան խլացուցիչներով,

- պահպանվելու են աղմուկի, վիբրացիայի թույլատրելի նորմերը:

### **Սանիտարա-պաշտպանիչ գոտի**

Համաձայն ՀՀ տարածքում գործող СН 245-71 սանիտարական նորմի (**Производства строительной промышленности, Класс II. Санитарно-защитная зона размером 500 м, 4. Производство портландцемента, шлакопортландцемента и др. в количестве до 150000 т/год**), ցեմենտի մինչև 150.0հազ.տ տարեկան արտադրողականություն ունեցող արտադրամասերի համար, որի մեջ մտնում է նաև սույն հայտով նախատեսվող արտադրամասը (75.0հազ.տ/տարի) սանիտարա-պաշտպանիչ գոտու շառավիղը կազմում է 500.0մ: Ստորև, իրադրային հատակագծի վրա ցուցադրվում է արտադրամասի սանիտարա-պաշտպանիչ գոտու սխեմատիկ պատկերը:



Սանիտարա-պաշտպանիչ գոտու սահմանները.

Ինչպես երևում է պատկերից՝ Արագածավան բնակավայրի, որի վարչական տարածքում գտնվում է կառուցապատվող արտադրամասը, բնակելի հատվածը գտնվում է շատ ավելի մեծ հեռավորության վրա (նվազագույն հեռավորությունը բնակելի տներից կազմում է առնվազն 1400մ), քան արտադրամասի սանիտարական նորմերով սահմանված սանիտարա-պաշտպանիչ գոտին է:

### 3.7 ԱՐՏԱԿԱՐԳ ԻՐԱՎԻՃԱԿՆԵՐ

Աշխատանքների կատարման ընթացքում հնարավոր են արտակարգ իրավիճակների հնարավոր ռիսկերի առաջացում՝ կապված հրդեհների, քամիների, հեղուկ նյութերի արտահոսքի, աշխատողների վնասվածքների և շահագործվող տեխնիկայի վթարների հետ:

Կառույցների հիմքերի փոստրակները բացելուց և նախագծային նիշերին հասնելուց հետո՝ պարտադիր է ինժեներ-երկրաբանի կողմից հիմնափոսի զննումը և համապատասխան մասնագետի (երկրաբան) եզրակացությունը:

Հակահրդեհային պաշտպանության նպատակով նախատեսվում է հակահրդեհային 5տ տարողության ջրի բաք:

Շինարարության փուլում տեղադրվելու են տեղեկատվական ցուցանակներ, որը ներառելու է տեղեկատվություն արտադրամասի նախագծողի, կապալառուի և այլ պատասխանատու անձանց (հեռախոսահամար), շինթույլտվության, շինարարության սկզբի և ավարտի վերաբերյալ տեղեկատվություն:

Օդափոխվող և օդամշակման սարքերի տեղադրումն իրականացվելու է ըստ վերջիններիս նշանակության, միկրոկլիմայի պարամետրերի, ըստ շահագործման ռեժիմի, հրդեհային բաժանմունքերի և պայթյունահրդեհային վտանգավորության կատեգորիաների:

Անբարենպաստ օդերևութաբանական պայմաններում, որոնք նպաստում են գետնամերձ շերտում վնասակար նյութերի կուտակմանը, ցրման գործընթացների դանդաղեցման պատճառով հնարավոր են վնասակար նյութերի կոնցենտրացիաների զգալի բարձրացումներ:

Ընդունված են անբարենպաստ օդերևութաբանական պայմանների 3 կատեգորիաներ: Նորմատիվ ակտերով դրանց հստակ չափորոշիչները բացակայում են: Ըստ կատեգորիաների տարբերակումը կատարվում է հետևյալ ընդհանուր սկզբունքների հիման վրա.

- I կատեգորիա՝ քամու արագության նվազում
- II կատեգորիա՝ անհողմություն, չոր եղանակ
- III կատեգորիա՝ անհողմություն, թանձր մառախուղ

Անբարենպաստ օդերևութաբանական պայմանների դեպքում նախատեսված է իրականացնել հետևյալ միջոցառումները՝

ա. I կատեգորիա՝ խստացնել տեխնոլոգիական գործընթացների հսկողությունը

բ. II կատեգորիա՝

- դադարեցվում է պեռլիտի բեռնաթափման գործընթացը

գ. III կատեգորիա

- դադարեցվում է ցեմենտի բեռնման գործընթացը

Արտադրության փուլում գործունեության իրականացման ընթացքում արտակարգ իրավիճակների հնարավոր ռիսկերը մեղմելու և դրանց առաջացումը կանխարգելելու նպատակով նախատեսված միջոցառումներն են.

- արտադրական հրապարակն ապահովված է լինելու հակահրդեհային միջոցառումների վահանակներով՝ կրակմարիչներով հիդրատներով, տեսահսկման և ազդանշանային համակարգերով,

- արտադրական հրապարակը ժամանակ առ ժամանակ մաքրվելու է հրդեհավտանգ և պայթուցավտանգ թափոններից,

- տեղադրվելու է համապատասխան տարողության ջրի բաք՝ հրդեհաշիջման նպատակով,

- մթնոլորտային տեղումների, քամու ուժեղացման և այլ վտանգավոր երևույթների ժամանակ շինարարական և արտադրական աշխատանքները դադարեցվելու են,

- տեղադրվելու են ձայնային ազդանշաններ՝ վթարների կանխարգելման համար,

- հեղուկ և վտանգավոր նյութերը պահվելու են հատուկ տակդիրների վրա՝ հնարավոր արտահոսքերը բացառելու համար:

### 3.8 ԱՇԽԱՏԱՆՔԻ ԿԱԶՄԱԿԵՐՊՈՒՄ ԵՎ ԱՆՎՏԱՆԳՈՒԹՅՈՒՆ

Շինարարական և արտադրական աշխատանքների կատարման ընթացքում հնարավոր են արտակարգ իրավիճակների և աշխատանքի անվտանգության հնարավոր ռիսկերի առաջացում՝ կապված հրդեհների, հեղուկ նյութերի արտահոսքի, աշխատողների վնասվածքների և շահագործվող տեխնիկայի վթարների հետ:

Շինաշխատանքները կատարվելու են պահպանելով շինարարության ժամանակացույցը և աշխատանքի անվտանգության կանոններն՝ ըստ ՇՆԵԿ-3-480\* նորմերի:

Շինարարության և արտադրության փուլերում աշխատողների աշխատանքի կազմակերպման և աշխատանքի անվտանգությունն ապահովելու համար նախատեսվում է.



- պահպանվելու է ՀՀ օրենսդրությամբ պահանջվող աշխատանքային անվտանգության նորմերը,

- պահպանվելու է ՀՀ Առողջապահության նախարարության 2012թ. սեպտեմբերի 19-ի «Կազմակերպություններում աշխատողների սանիտարական կենցաղային սենքերի» N 2.2.8-0 սանիտարական կանոնները և նորմերը հաստատելու մասին թիվ 15-Ն հրամանի պահանջները,

- մինչև աշխատանքների սկիզբը բոլոր աշխատողները, այդ թվում նաև վարորդներն անցնելու են հրահանգավորում՝ ըստ աշխատանքի անվտանգության կանոնների,

- ստուգվելու և ատեստավորվելու են բանվորների գիտելիքները, տեղադրվելու են համապատասխան ցուցանակներ,

- արտադրական հրապարակի որակի, անվտանգության կանոնների պահպանումն իրականացվելու է 2020թ. հուլիսի 2-ի ՀՀ կառավարության նիստի N 87 արձանագրության պահանջներին համապատասխան՝ աշխատողներն ունենալու են համապատասխան բանվորական արտահագուստ,

- աշխատողներն ապահովված են լինելու առաջին բուժօգնության համար անհրաժեշտ դեղարկղիկով, անհատական պաշտպանական միջոցներով (արտահագուստ, դիմակ և այլն), էլեկտրական սարքավորումների հետ աշխատողները՝ դիէլեկտրիկ գորգով և ձեռնոցներով,

- աշխատողների համար նախատեսվելու է սանիտարական և հանգստի պայմաններ (ժամանակավոր՝ տնակ, հանդերձարան և այլն), որն ապահովված է լինելու անհրաժեշտ կահավորանքով (լվացարան, աթոռ, սեղան, ջեռուցիչ և այլն),

- արտադրական հրապարակում և հարակից տարածքում տեղադրվելու են աշխատանքային պայմանների, հնարավոր վտանգների մասին նախազգուշացնող նշաններ՝ տեղեկատվական և հակահրդեհային վահանակներ, ճանապարհային երթևեկության, ինչպես նաև կողմնակի մարդկանց մուտքն արգելող նշաններ,

- վերահսկվելու է աշխատող սարքավորումների պիտանելիությունը, բացառվելու է գործնետության վայրում խոտանված բեռնիչ սարքերի կուտակումները,

- վերահսկվելու է մեքենաների երթերը, հաջորդականությունը, բացառվելու են մեքենաների կուտակումները,
- նվազագույնի են հասցվելու ճանապարհների խցանումներ առաջացնող գործողություններն՝ ընդհանուր երթևեկության խոչընդոտումը և հասարակական անվտանգությունն ապահովելու նպատակով,
- ավտոմեքենաները շինհրապարակից դուրս են գալու միայն մաքուր վիճակում՝ շրջակա տարածքը չաղտոտելու նպատակով,
- բացառվելու է ավտոամբարձիչի սլաքի աշխատանքը՝ սահմանազատված սահմանից դուրս,
- բեռնման-բեռնաթափման աշխատանքների ժամանակ օգտագործվող բեռնամբարձիչ մեքենաները, բեռնաբռնիչ սարքերը պետք է համապատասխանեն պետական ստանդարտների կամ տեխնիկական պայմանների պահանջներին,
- տեղադրվելու են լրացուցիչ լուսավորման սարքեր՝ շինհրապարակի լուսավորության համար:

### 3.9 ՊԱՏՄԱՄՇԱԿՈՒԹԱՅԻՆ ԵՎ ԲՆՈՒԹՅԱՆ ՀՈՒՇԱՐՁԱՆՆԵՐ

Գործունեության և մոտակա տարածքներում բացակայում են պատմամշակութային արժեք ունեցող պատմամշակութային և բնության հուշարձանները: Ուստի հնարավոր ազդեցությունների մեղմման միջոցառումներ չի նախատեսվում:

Միաժամանակ շինարարական աշխատանքների ընթացքում որևէ հնագիտական շերտի հայտնաբերման դեպքում շինարարական աշխատանքներն անմիջապես դադարեցվելու են և տեղեկացվելու են համապատասխան պետական մարմնին (Պատմական և մշակութային հուշարձանների պահպանության վարչությանը)՝ համաձայն ՀՀ գործող օրենսդրության հետագա գործողությունները կազմակերպելու համար: Շինարարական աշխատանքները հնարավոր կլինի շարունակել միայն համապատասխան թույլտվության տրամադրման դեպքում:

### 3.10 ՍՈՑԻԱԼԱԿԱՆ

Շինարարության և շահագործման ընթացքում բացվելու են նոր աշխատատեղեր:

Շինարարության փուլում աշխատելու է 7 մարդ, որից 1 մարդ ճարտարապետատեխնիկական անձնակազմ՝ հերթափոխային գրաֆիկով:

Հերթափոխով աշխատող մարդկանց թիվը կազմելու է 7 մարդ: Աշխատելու են 6 օր՝ 8 ժամյա աշխատանքային գրաֆիկով:

Շահագործման ընթացքում աշխատողների քանակը կազմելու է 10 մարդ:

Շինարարության և արտադրության ընթացքում այլ անձանց իրավունքների սահմանափակում կամ ՀՀ օրենսդրությամբ սահմանված կարգի խախտումներ չեն նախատեսվում:

Ցենենտի արտադրամասի կառուցապատման և շահագործման ընթացքում բացվելու են նոր աշխատատեղեր:

- նոր աշխատատեղերը նպաստելու են համայնքի ու շրջակա բնակավայրերի բնակչության եկամուտների ավելացմանը,

- բնակչության զբաղվածության աճին:

Կստեղծվեն լրացուցիչ նոր աշխատատեղեր և նախատեսվում է ցեմենտի արտադրության աշխատանքների մեջ ընդգրկել Արագածավան բնակավայրի բնակիչներին: Նախատեսվում է նաև անապահով ընտանիքներին դրամական օգնություն:

Միաժամանակ, գործողություններ են իրականացվելու սոցիալապես անապահով և խոցելի բնակչությանը տրամադրվող սոցիալական աջակցության գերազանցապես դրամական ձևերից միջնաժամկետ հեռանկարում համալիր փաթեթների տրամադրմանն աստիճանական անցում կատարելու ուղղությամբ:

Ներկայացվում է համայնքի սոցիալ-տնտեսական զարգացման ոլորտում նախատեսվող տարեկան պարտավորությունների նախնական չափը և ժամկետները՝

h/h	Պարտավորությունների անվանումը	Կատարման ժամկետը	Ներդրումների չափը, հազ.դրամ
1.	Համայնքապետարանի կողմից	Յուրաքանչյուր	200.0

	իրականացվող ֆինանսական մասնակցություն	ծրագրերին	տարի	
2.	Համայնքային իրականացվող աշխատանքներին մասնակցություն	ծրագրերով շինարարական	Յուրաքանչյուր տարի	Ցեմենտի տրամադրում շուկայականից ցածր գներով
3.	Համայնքի աշխատանքներին մասնակցություն	բարեկարգման	Յուրաքանչյուր տարի	Տեխնիկայի տրամադրում

Արտադրամասի աշխատանքի ողջ ժամանակահատվածում պարբերաբար կազմակերպվելու են խորհրդակցություններ համայնքի ավագանու և բնակչության հետ, նրանց ներգրավելով համայնքի սոցիալ-տնտեսական զարգացման գործընթացի մեջ:

Շինարարության փուլում հնարավոր սոցիալական խնդիրներից խուսափելու համար նախատեսվում է.

-շինարարական աշխատանքները կատարվելու են սահմանված ժամերին՝  
ցերեկը,

- բացառվելու են շինհրապարակից դուրս աղբի և մեքենաների կուտակումները,
- գործելու է բողոքների արձագանքման ընթացակարգը:

### 3.11 ԲԱՐԵԿԱՐԳՈՒՄ ԵՎ ԿԱՆԱԶԱՊԱՏՈՒՄ

Լանդշաֆտ. նախատեսվող գործունեության իրականացման տարածքներում (ազդեցության գոտում) լանդշաֆտի վրա վնասակար ազդեցություններ չեն ակնկալվում, քանի որ գործունեությունն իրականացվելու է կառուցապատված տարածքում:

Շինարարության փուլում նախատեսված շինարարական աշխատանքների ազդեցությունը բնական լանդշաֆտի վրա կլինի նվազագույն՝ կրելով սահմանափակ և կարճատև բնույթ: Դրանք հնարավոր կլինի նվազեցնել շինարարության փուլում՝ բնապահպանական կառավարման պլանով նախատեսված միջոցառումների արդյունքում:

Բարեկարգում. շինարարական աշխատանքների ավարտից հետո կատարվելու է տարածքի բարեկարգում.

- շինարարական սարքավորումներն ապամոնտաժվելու են և հեռացվելու են տարածքից,

- շինարարական հրապարակը մաքրվելու է թափոններից,

- կատարվելու են գործունեության ենթակա տարածքի հարթեցման, բարեկարգման և կանաչապատման աշխատանքներ:

Նախատեսվող կանաչապատման տարածքի մակերեսը համաձայն ճարտարապետահատակագծային առաջադրանքի կազմում է շուրջ 6310.0քմ: Կանաչապտում. գործունեության ենթակա ազատ տարածքի վրա նախատեսվում է կատարել որոշակի կանաչապատման աշխատանքներ՝ խոտածածկի և ծաղիկների տեսքով: Դրանք ձեռք կբերվեն այգեգործական մասնագիտական խանութներից:

Կանաչապատ տարածքի համար ոռոգումը կատարվելու է համայնքային նշանակության գոյություն ունեցող ոռոգման ցանցից՝ պայմանագրային հիմունքներով:

Կանաչապատ տարածքի ոռոգումը կատարվելու է Փ89 վերգետնյա պլաստիկ խողովակներով ցնցուղային եղանակով:

Ոռոգման նպատակով ջրապահանջը որոշվում է СНиП 2.04.02-84-ի համաձայն (1մ<sup>2</sup> ոռոգման նպատակով անհրաժեշտ է 0,3-0,4լ ջուր), հետևաբար.

$$W = (M \times 0,4) \times m$$

Որտեղ, M – կանաչապատման ենթակա տարածքն է ըստ կանաչապատման տեսակային կազմի,

m – որոգման հաճախականությունը կախված սեզոնից և կլիմայական առանձնահատկությունից,

հետևաբար,

$$W = 6310 \cdot 0,4 \cdot 25 = 63100 \text{լ/ջուր կամ } 63,1 \text{մ}^3/\text{տարի ջուր:}$$

#### 4. ՄՈՆԻԹՈՐԻՆԳ

Մոնիթորինգը՝ ԲԿՊ-ում նախանշված մեղմացնող միջոցառումների կատարման, դրանց արդյունավետությունը ստուգելու նպատակով Պատվիրատուի և հսկողություն իրականացնող այլ մարմինների կողմից նախատեսվող կանոնավոր հսկողություն է: Այդ նպատակով նախատեսվում է.

##### **Շինարարական փուլ.**

- համապատասխան մասնագետների կողմից ստուգայցերի կատարում,
- բնապահպանական, առողջության և աշխատանքային անվտանգության տեխնիկական վերահսկողություն՝ ամենօրյա ռեժիմով,
- տեխնիկական վերահսկողություն իրականացնող կազմակերպությունը կամ անձը պարտավոր է ժամանակին Պատվիրատուին և/կամ նախագծային կազմակերպությանը տեղեկացնել՝ նկատած անհամապատասխանությունները,
- բոլոր աշխատողներն իրազեկվելու են աշխատանքի անվտանգության և արտակարգ իրավիճակների ընթացակարգի մասին,
- խստիվ պահպանվելու են շինարարության կանոնները և անձնական պաշտպանության նորմերը,
- հակահրդեհային պահանջների՝ ՀՀՇՆ 21-01-2014 «Շենքերի և շինությունների հրդեհային անվտանգության» նորմերին համապատասխանության պահպանում,
- թափոնների տեղափոխում՝ համապատասխան պայմանագրերի հիման վրա,
- կապալառուի կողմից ապահովվելու է նախագծով նախատեսված բոլոր աշխատանքների պատշաճ իրականացումը,
- կատարվելու է ամբարձիչի ժամանակի և բեռնունակության օգտագործման պարբերաբար և դիտողական ստուգում,

- իրականացվելու են տեխնիկայի և մեքենաների համապատասխան արտահոսքեր ունեցող մեքենաների օգտագործումը բացառվելու նպատակով,
- բնակչության հնարավոր բողոքների դեպքում կիրականացվեն աղմուկի և թրթռումների մակարդակների գործիքային չափագրումներ,
- տեխնիկայի և տրանսպորտային միջոցների վառելիքի լիցքավորումը և յուղումը կատարվելու է արտադրական հրապարակից դուրս՝ մասնագիտացված լցակայաններում կամ սպասարկման կետերում,
- նշանակվելու է արտակարգ իրավիճակների համար պատասխանատու անձ, ով մշտապես ներկա կգտնվի արտադրական հրապարակում,
- պահպանվելու է շինարարության իրականացման ժամանակացույցը,
- ապահովվելու է բարեկարգման և կանաչապատման աշխատանքների իրականացումը:

**Շահագործման փուլ.**

- համապատասխան մասնագետների կողմից ստուգայցերի կատարում,
- բնապահպանական, առողջության և աշխատանքային անվտանգության տեխնիկական վերահսկողություն՝ ամենօրյա ռեժիմով,
- բոլոր աշխատողներն իրազեկվելու են աշխատանքի անվտանգության և արտակարգ իրավիճակների ընթացակարգի մասին,
- խստիվ պահպանվելու են աշխատանքային անվտանգության կանոնները,
- հակահրդեհային միջոցների համապատասխանության պահպանում,
- թափոնների տեղափոխում՝ համապատասխան պայմանագրերի հիման վրա,
- իրականացվելու են տեխնիկայի և մեքենաների համապատասխան ստուգում՝ արտահոսքեր ունեցող մեքենաների օգտագործումը բացառվելու նպատակով,
- բնակչության հնարավոր բողոքների դեպքում կիրականացվեն աղմուկի և թրթռումների մակարդակների գործիքային չափագրումներ,
- տեխնիկայի և տրանսպորտային միջոցների վառելիքի լիցքավորումը և յուղումը կատարվելու է արտադրական հրապարակից դուրս՝ մասնագիտացված լցակայաններում կամ սպասարկման կետերում,

- նշանակվելու է արտակարգ իրավիճակների համար պատասխանատու անձ, ով մշտապես ներկա կգտնվի արտադրական հրապարակում,

- նախախտեսել կենսաբազմազանության պահպանմանն ուղղված միջոցառումներ,

- ապահովվելու է բարեկարգված և կանաչապատված տարածքների պահպանմանը ուղղված միջոցառումներ:

Բնապահպանական միջոցառումների և մոնիթորինգի համար նախատեսված ծախսերը կազմում է տարեկան մոտ 150,0 հազար դրամ:

Նախատեսվող գործունեության իրականացման ընթացքում կներդրվի բողոքների արձագանքման մեխանիզմ (ԲԱՄ), որը հիմնականում ուղղված կլինի շահագրգիռ կողմերի և ազդակիր հասարակության կողմից իրականացվող գործունեության վերաբերյալ դժգոհությունների ստացմանը, գնահատմանն ու լուծմանը:



5. ԲՆԱՊԱՀՊԱՆԱԿԱՆ ՄԻՋՈՑԱՌՈՒՄՆԵՐԻ (ԲՆԱՊԱՀՊԱՆԱԿԱՆ ԿԱՌԱՎԱՐՄԱՆ) ՊԼԱՆ

Շինարարության փուլ

1	<b>Օդային ավազան</b>	Օդային ավազան արտանետումների հնարավոր ազդեցությունը կրճատելու և մեղմելու նպատակով նախատեսվում է.
2	<b>Հողային ռեսուրսներ</b>	- շինարարական աշխատանքների և ճանապարհների շահագործման ընթացքում անհրաժեշտության դեպքում կատարվելու է գրունտի խոնավեցում և ճանապարհների ջրցան,
3	<b>Ջրային ռեսուրսներ</b>	
4	<b>Թափոններ</b>	- մեքենաները շին. հրապարակ մտնելու և դուրս գալու են մաքուր վիճակում, - օգտագործվող տեխնիկան, սարքավորումները և տրանսպորտային միջոցներն օգտագործվելու են միայն սարքին վիճակում,
5	<b>Աղմուկ և թրթռում</b>	
6	<b>Արտակարգ իրավիճակներ</b>	- բացառվելու են անսարք վիճակում գտնվող և արտահոսքեր ունեցող մեքենաների օգտագործումը: Այդ նպատակով իրականացվելու են պարբերաբար ստուգումներ, - գործունեության վայր շինանյութերի և սորուն նյութերի տեղափոխումը կատարվելու է փակ ծածկ ունեցող մեքենաներով, կամ նյութերը տեղափոխող մեքենաները փակվելու են անջրթափանց թաղանթով, - շինհրապարակում սորուն նյութերը պահվելու են ժամանակավոր ծածկի տակ, ծածկվելու են անջրթափանց պոլիէթիլենային թաղանթով, - շինհրապարակը կազմակերպվելու է ցանկապատով և անթափանց թաղանթով, - բացառվելու է տարածքում թափոնների բաց այրումը: Հողային ռեսուրսների մեջ վտանգավոր նյութերի և թափոնների ներթափանցումը կանխելու նպատակով նախատեսվում է. - շինարարական աշխատանքների ընթացքում հողային գրունտն օգտագործվելու է տարածքի հարթեցման և բարեկարգման նպատակով, - հողային աշխատանքների արդյունքում հանված հողային գրունտը մինչև օգտագործելը պահվելու է շինհրապարակում՝ ծածկված անջրթափանց պոլիէթիլենային թաղանթով,

		<ul style="list-style-type: none"> <li>- շինհրապարակն ապահովված է լինելու արտահոսքը կանխող/մաքրող սարքավորումներով՝ հողի հնարավոր աղտոտումը կանխելու համար,</li> <li>- շինարարական նյութերը տեղադրվելու են հատուկ տակդիրների կամ բետոնապատ մակերեսների վրա,</li> <li>- նվազագույնի է հասցվելու շինհրապարակում պահվող նյութերի և թափոնների քանակը,</li> <li>- շինարարության փուլում օգտագործվող տրանսպորտային միջոցների լիցքավորումը և տեխնիկական սպասարկումը կատարվելու է տարածքից դուրս՝ հատուկ մասնագիտացված կազմակերպություններում,</li> <li>- մեքենաների անիվների լվացումը կատարվելու է անիվների լվացման սարքի միջոցով: Բոլոր մեքենաների անիվների և թափքերի մաքրումը կատարվելու է մինչ շինհրապարակից վերջիններիս դուրս գալը:</li> </ul> <p>Գործունեության իրականացման ընթացքում ջրային ռեսուրսների վրա հնարավոր բացասական ազդեցությունները մեղմելու նպատակով նախատեսվում են.</p> <ul style="list-style-type: none"> <li>- փոշենստեցման համար ջրցանը կատարվելու է ըստ անհրաժեշտության, հնարավորինս չառաջացնելով մակերևութային հոսքեր,</li> <li>- տրանսպորտային միջոցների և սարքավորումների լվացման արտադրական հոսքաջրերը հեռացվելու են բիոզուգարան,</li> <li>- շինարարական տրանսպորտային միջոցների և սարքավորումների սպասարկումը կատարվելու է համապատասխան մասնագիտացված կետերում,</li> <li>- անձրևաջրերը և շինարարական հոսքաջրերը հեռացվելու են դեպի տարածքում տեղադրվող 1*1.5մ չափերի պարզարան,</li> <li>- պարզարանում մեխանիկական նստեցման հետևանքով առաջացած տիղմը՝ որպես շինադր, ժամանակ առ ժամանակ տեղափոխվելու է աղբավայր՝ պայմանագրային հիմունքներով,</li> <li>- շինարարության համար անհրաժեշտ բետոնախառնուրդը բերվելու է պատրաստի վիճակում,</li> <li>- ջրցանման համար օգտագործվելու է միայն տեխնիկական որակի ջուր:</li> </ul> <p>Կեղտաջրերի հեռացման համար նախատեսվելու է.</p>
--	--	--

		<ul style="list-style-type: none"> <li>- շինարարության փուլում աշխատողներն օգտվելու են տարածքում առկա բիոզուգարանից,</li> <li>- բիոզուգարանի մաքրումը կատարվելու է համապատասխան մասնագիտացված կառույցների կողմից՝ պայմանագրային հիմքունքներով:</li> </ul> <p>Թափոնների հնարավոր ազդեցությունները հողային և ջրային ռեսուրսների վրա մեղմելու նպատակով նախատեսվում է.</p> <ul style="list-style-type: none"> <li>- շինարարական աշխատանքների ժամանակ գործունեության տարածքը և շրջակա միջավայրը զերծ է պահվելու թափոնների կուտակումներից,</li> <li>- շին հրապարակի տարածքում հստակեցվելու է շին աղբի նախնական կուտակման վայրը,</li> <li>- շինարարական թափոնները՝ շինաղբ, բետոնյա մնացորդներ, պարկեր և այլն, կհավաքվեն անջրթափանց պոլիէթելենային պարկերի մեջ և կտեղափոխվեն համայնքի կողմից հատկացված վայր,</li> <li>- շինաղբի տեղափումը կատարվելու է փակ ծածկով ապահովված բեռնատարներով,</li> <li>- կենցաղային աղբի և շինաղբի հեռացումը կատարվելու է կանոնավոր՝ ըստ անհրաժեշտության,</li> <li>- շինարարության փուլում կենցաղային աղբը հավաքվելու է տարածքում տեղադրված աղբարկղերի մեջ և հատուկ աղբահավաք ծառայությունների կողմից մեքենաներով տեղափոխվելու է նախատեսված աղբավայր,</li> <li>- բացառվելու է աղբի կուտակումը շիհրապարակից դուրս՝ այլ բնակելի և հասարակական տարածքներում,</li> <li>- շինարարական նյութերի մնացորդները (մետաղական մասեր) և վտանգավոր նյութերը և թափոնները հավաքվելու են հատուկ տարողությունների մեջ և աշխատանքների ավարտից հետո հեռացվելու են Կապալառուի կողմից:</li> </ul> <p>Շինարարության ընթացքում աղմուկի և թրթռումների մակարդակը նվազեցնելու նպատակով նախատեսվում է.</p> <ul style="list-style-type: none"> <li>- շինարարական աշխատանքները և տրանսպորտի տեղաշարժը կազմակերպվելու է ցերեկային ժամերին,</li> <li>- տրանսպորտային միջոցները և սարքերն օգտագործվելու են սարքին վիճակում,</li> </ul>
--	--	---

		<ul style="list-style-type: none"> <li>- պարբերաբար ստուգվելու և կարգաբերվելու են տրանսպորտային միջոցների շարժիչները,</li> <li>- բացառվելու են շինարարության ընթացքում օգտագործվող մեքենաների կայանումը բնակելի տների, այլ հասարակական շենքերի հարևանությամբ,</li> <li>- օգտագործվող շին տեխնիկան և մեքենաները պետք է ապահովված լինեն համապատասխան խլացուցիչներով,</li> <li>- աղմուկի, վիբրացիայի թույլատրելի նորմերի պահպանում:</li> </ul> <p>Գործունեության իրականացման ընթացքում արտակարգ իրավիճակների հնարավոր ռիսկերը մեղմելու և դրանց առաջացումը կանխարգելելու նպատակով նախատեսվելու են.</p> <ul style="list-style-type: none"> <li>- շինհրապարակն ապահովված է լինելու հակահրդեհային հիդրատներով, կրակմարիչներով և շանթարգելներով, տեսահսկման և ազդանշանային համակարգերով, հակահրդեհային միջոցառումների վահանակներով,</li> <li>- շինհրապարակը ժամանակ առ ժամանակ մաքրվելու է հրդեհավտանգ և պայթուցավտանգ թափոններից,</li> <li>- տեղադրվելու են համապատասխան տարողության ջրի բաք՝ հրդեհաշիջման նպատակով,</li> <li>- մթնոլորտային տեղումների, քամու ուժեղացման և այլ վտանգավոր երևույթների ժամանակ շինարարական աշխատանքները դադարեցվելու են,</li> <li>- տեղադրվելու են ձայնային ազդանշաններ՝ վթարների կանխարգելման համար,</li> <li>- հեղուկ և վտանգավոր նյութերը տեղափոխվելու են շինարարական հարթակ օգտագործումից առաջ և պահվելու են հատուկ տակդիրների վրա՝ հնարավոր արտահոսքերը բացառելու համար:</li> <li>- արտաքին լուսավորության, օդափոխության համակարգերով, տեսախցիկներով,</li> <li>- ավտոմատ հակահրդեհային ազդանշանային համակարգերով՝ հակահրդեհային հիդրատներով, կրակմարիչներով:</li> <li>- հրդեհի ազդանշանի դեպքում՝ տարածքների օդափոխության համակարգերի անջատում:</li> </ul> <p>Աշխատողների աշխատանքի կազմակերպման և անվտանգությունն ապահովելու համար նախատեսվում է.</p> <ul style="list-style-type: none"> <li>- պահպանվելու է ՀՀ օրենսդրությամբ պահանջվող աշխատանքային անվտանգության նորմերը,</li> </ul>
--	--	---

		<ul style="list-style-type: none"> <li>- պահպանվելու է ՀՀ օրենսդրությամբ պահանջվող աշխատանքային անվտանգության նորմերը, ՀՀ Առողջապահության նախարարության 2012թ. սեպտեմբերի 19-ի «Կազմակերպություններում աշխատողների սանիտարական կենցաղային սենքերի» N 2.2..8-0 սանիտարական կանոնները և նորմերը հաստատելու մասին թիվ 15-Ն հրամանի պահանջները,</li> <li>- մինչև աշխատանքների սկիզբը բոլոր աշխատողները, այդ թվում նաև վարորդներն անցնելու են հրահանգավորում՝ ըստ աշխատանքի անվտանգության կանոնների,</li> <li>- շինհրապարակի որակի, անվտանգության կանոնների պահպանումն իրականացվելու են 2020թ. հուլիսի 2-ի ՀՀ կառավարության նիստի N87 արձանագրության պահանջներին համապատասխան, աշխատողներն ունենալու են համապատասխան բանվորական արտահագուստ,</li> <li>- աշխատողներն ապահովված են լինելու 1-ին բուժօգնության համար անհրաժեշտ դեղարկղիկով, անհատական պաշտպանական միջոցներով (արտահագուստ, դիմակ և այլն), էլեկտրական սարքավորումների հետ աշխատողները՝ դիէլեկտրիկ գորգով և ձեռնոցներով, - աշխատողների համար նախատեսվելու է սանիտարական և հանգստի պայմաններ (տնակ, հանդերձարան և այլն), որն ապահովված է լինելու անհրաժեշտ կահավորանքով (լվացարան, աթոռ, սեղան, ջեռուցիչ և այլն),</li> <li>- շինհրապարակում և հարակից տարածքում տեղադրվելու են աշխատանքային պայմանների, հնարավոր վտանգների մասին նախազգուշացնող նշաններ՝ տեղեկատվական և հակահրդեհային վահանակներ, ճանապարհային երթևեկության արգելող նշաններ,</li> <li>- վերահսկվելու է աշխատող սարքավորումների պիտանելիությունը, բացառվելու է գործնեության վայրում խոտանված բեռնիչ սարքերի կուտակումները,</li> <li>- վերահսկվելու է մեքենաների երթերը, հաջորդականությունը, բացառվելու են մեքենաների կուտակումները,</li> <li>- նվազագույնի են հասցվելու ճանապարհների խցանումներ առաջացնող գործողություններն՝ ընդհանուր երթևեկության խոչընդոտումը և հասարակական անվտանգությունն ապահովելու նպատակով,</li> <li>- ավտոմեքենաները շինհրապարակից դուրս են գալու միայն մաքուր վիճակում՝ շրջակա տարածքը չաղտոտելու նպատակով,</li> </ul>
--	--	--

		<ul style="list-style-type: none"> <li>- բացառվելու է ավտոամբարձիչի սլաքի աշխատանքը՝ սահմանազատված սահմանից դուրս,</li> <li>- բեռնման-բեռնաթափման աշխատանքների ժամանակ օգտագործվող բեռնաբարձիչ մեքենաները, բեռնաբեռնիչ սարքերը պետք է համապատասխանեն պետական ստանդարտների կամ տեխնիկական պայմանների պահանջներին,</li> <li>- տեղադրվելու են լրացուցիչ լուսավորման սարքերի՝ շինհրապարակի լուսավորության համար:</li> <li>- Արտադրամասի կառուցման ընթացքում բացվելու են նոր աշխատատեղեր,</li> <li>- նոր աշխատատեղերը նպաստելու են համայնքի ու շրջակա բնակավայրերի բնակչության եկամուտների ավելացմանը,</li> </ul> <p>Շինարարական աշխատանքների ավարտից հետո կատարվելու է տարածքի բարեկարգում.</p> <ul style="list-style-type: none"> <li>- շինարարական սարքավորումներն ապամոնտաժվելու են և հեռացվելու են տարածքից,</li> <li>- շինարարական հրապարակը մաքրվելու է թափոններից,</li> <li>- կատարվելու են գործունեության ենթակա տարածքի հարթեցման, բարեկարգման և կանաչապատման աշխատանքներ:</li> </ul>
--	--	--

### Շահագործման փուլ

1	<b>Օդային ավազան</b>	Օդային ավազան արտանետումների հնարավոր ազդեցությունը կրճատելու և մեղմելու նպատակով նախատեսվում է.
2	<b>Հողային ռեսուրսներ</b>	- արդյունահանման աշխատանքների ընթացքում նվազագույնի հասցնել փոշու արտանետումները,
3	<b>Ջրային ռեսուրսներ</b>	- ճանապարհների շահագործման ընթացքում կատարվելու է գրունտի խոնավեցում և ճանապարհների ջրցան,
4	<b>Թափոններ</b>	- մեքենաները արտադրական հրապարակ մտնելու և դուրս գալու են մաքուր վիճակում,
5	<b>Աղմուկ և թրթռում</b>	- օգտագործվող տեխնիկան, սարքավորումները և տրանսպորտային միջոցներն օգտագործվելու են

6	Արտակարգ իրավիճակներ	<p>միայն սարքին վիճակում,</p> <ul style="list-style-type: none"> <li>- բացառվելու են անսարք վիճակում գտնվող մեքենաների օգտագործումը: Իրականացվելու են պարբերաբար ստուգումներ,</li> </ul>
7	Կենսաբազմազանություն	<ul style="list-style-type: none"> <li>- արտադրամաս սորուն նյութերի տեղափոխումը կատարվելու է փակ ծածկ ունեցող մեքենաներով,</li> <li>- պահեստարաններում սորուն նյութերը պահվելու են ժամանակավոր ծածկի տակ, ծածկվելու են անջրթափանց պոլիէթիլենային թաղանթով,</li> <li>- բացառվելու է տարածքում թափոնների բաց այրումը:</li> </ul> <p>Հողային ռեսուրսների մեջ վտանգավոր նյութերի և թափոնների ներթափանցումը կանխելու նպատակով նախատեսվում է.</p> <ul style="list-style-type: none"> <li>- արտադրամասը ապահովված է լինելու արտահոսքը կանխող/մաքրող սարքավորումներով՝ հողի հնարավոր աղտոտումը կանխելու համար,</li> <li>- օգտագործվող նյութերը տեղադրվելու են հատուկ տակդիրների կամ բետոնապատ մակերեսների վրա,</li> <li>- նվազագույնի է հասցվելու պահվող նյութերի և թափոնների քանակը,</li> <li>- օգտագործվող տրանսպորտային միջոցների լիցքավորումը և տեխնիկական սպասարկումը կատարվելու է տարածքից դուրս՝ հատուկ մասնագիտացված կազմակերպություններում, Գործունեության իրականացման ընթացքում ջրային ռեսուրսների վրա հնարավոր բացասական ազդեցությունները մեղմելու նպատակով նախատեսվում են.</li> <li>- փոշենստեցման համար ջրցանը կատարվելու է ըստ անհրաժեշտության, հնարավորինս չառաջացնելով մակերևութային հոսքեր,</li> <li>- տրանսպորտային միջոցների և սարքավորումների սպասարկումը կատարվելու է համապատասխան մասնագիտացված կետերում,</li> </ul> <p>Կեղտաջրերի հեռացման համար նախատեսվելու է.</p> <ul style="list-style-type: none"> <li>- աշխատողներն օգտվելու են տարածքում առկա բիոզուգարանից,</li> <li>- բիոզուգարանի մաքրումը կատարվելու է համապատասխան մասնագիտացված կառույցների կողմից՝ պայմանագրային հիմքունքներով:</li> </ul>

	<p>Թափոնների հնարավոր ազդեցությունները հողային և ջրային ռեսուրսների վրա մեղմելու նպատակով նախատեսվում է.</p> <ul style="list-style-type: none"> <li>- արտադրական աշխատանքների ժամանակ գործունեության տարածքը և շրջակա միջավայրը զերծ է պահվելու թափոնների կուտակումներից,</li> <li>- թափոնները կհավաքվեն անջրթափանց պոլիէթիլենային պարկերի մեջ և կտեղափոխվեն համայնքի կողմից հատկացված վայր,</li> <li>- աղբի տեղափումը կատարվելու է փակ ծածկով ապահովված բեռնատարներով,</li> <li>- կենցաղային աղբի հեռացումը կատարվելու է կանոնավոր՝ ըստ անհրաժեշտության,</li> <li>- բացառվելու է աղբի կուտակումը նախատեսված տարածքից դուրս՝ այլ բնակելի և հասարակական տարածքներում,</li> <li>- վտանգավոր նյութերը և թափոնները հավաքվելու են հատուկ տարողությունների մեջ և հեռացվելու են Կապալառու կազմակերպությունների կողմից:</li> <li>- տրնսֆորմատորի տեղադրման վայրի հատակը բետոնապատ է՝ հնարավոր յուղային հոսքը հողային, ջրային ռեսուրսներ կանխելու համար, - անհրաժեշտության դեպքում ենթակայանի վերանորոգումը կատարվելու է «ՀԷՑ»ՓԲԸ-ի մասնագետների կողմից՝ պայմանագրային հիմունքներով,</li> <li>- հալոգեններ, դեֆիլիններ և տերֆենիլներ չպարունակող բանեցված տրանսֆորմատորային յուղերը հավաքվելու է համապատասխան տարրաների մեջ և հանձնվելու է մասնագիտացված վերամշակող կազմակերպություններին՝ պայմանագրային հիմունքներով:</li> <li>- հնարավոր արտահոսքերի դեպքում կիրառվելու են spill kit կոչված ներծծիչ կտորները, որոնք հնարավորություն են տալիս արագ ներծծելու յուղային զանգվածը,</li> <li>- աղտոտված լաթերը հանձնվելու են թափոնների ջերմային վնասազերծում կատարող կազմակերպություններին կամ 1/10 հարաբերությամբ խառնվում են կենցաղային աղբին և տեղափոխվում են աղբավայր:</li> </ul> <p>Արտադրության ընթացքում աղմուկի և թրթռումների մակարդակը նվազեցնելու նպատակով նախատեսվում է.</p>
--	---



	<ul style="list-style-type: none"> <li>- աշխատանքները և տրանսպորտի տեղաշարժը կազմակերպվելու է ցերեկային ժամերին,</li> <li>- տրանսպորտային միջոցները և սարքերն օգտագործվելու են սարքին վիճակում,</li> <li>- պարբերաբար ստուգվելու և կարգաբերվելու են տրանսպորտային միջոցների շարժիչները,</li> <li>- օգտագործվող տեխնիկան և մեքենաները պետք է ապահովված լինեն համապատասխան խլացուցիչներով,</li> <li>- աղմուկի, վիբրացիայի թույլատրելի նորմերի պահպանում:</li> </ul> <p>Գործունեության իրականացման ընթացքում արտակարգ իրավիճակների հնարավոր ռիսկերը մեղմելու և դրանց առաջացումը կանխարգելելու նպատակով նախատեսվելու են.</p> <ul style="list-style-type: none"> <li>- արտադրամասն ապահովված է լինելու հակահրդեհային հիդրատներով, կրակմարիչներով և շանթարգելներով, տեսահսկման և ազդանշանային համակարգերով, հակահրդեհային միջոցառումների վահանակներով,</li> <li>- արտադրամասը ժամանակ առ ժամանակ մաքրվելու է հրդեհավտանգ և պայթուցավտանգ թափոններից,</li> <li>- տեղադրվելու են համապատասխան տարողության ջրի բաք՝ հրդեհաշիջման նպատակով,</li> <li>- մթնոլորտային տեղումների, քամու ուժեղացման և այլ վտանգավոր երևույթների ժամանակ արտադրական աշխատանքները դադարեցվելու են,</li> <li>- տեղադրվելու են ձայնային ազդանշաններ՝ վթարների կանխարգելման համար,</li> </ul> <p>Արտադրամասը ապահովված է լինելու.</p> <ul style="list-style-type: none"> <li>- արտակարգ իրավիճակների դեպքում ծառայելու է բնակչության համար որպես ապաստարան,</li> <li>- դիտարկման և վերահսկման էլեկտրոնային համակարգով համաձայն՝ ՀՀ կառավարության 12. 04.2018թ N 426-Ն որոշմամբ սահմանված պահանջների,</li> <li>- էլեկտրամատակարարման ավտոմատ անջատիչներով, վթարային էլքի ցուցանիշներով, հակաձիսային օդափոխության արտածման համակարգերով,</li> <li>- արտաքին լուսավորության, օդափոխության համակարգերով, տեսախցիկներով,</li> <li>- ավտոմատ հակահրդեհային ազդանշանային համակարգերով՝ հակահրդեհային հիդրատներով, կրակմարիչներով:</li> </ul>
--	---

	<ul style="list-style-type: none"> <li>- հրդեհի ազդանշանի դեպքում՝ տարածքների օդափոխության համակարգերի անջատում: Աշխատողների աշխատանքի կազմակերպման և անվտանգությունն ապահովելու համար նախատեսվում է.</li> <li>- պահպանվելու է ՀՀ օրենսդրությամբ պահանջվող աշխատանքային անվտանգության նորմերը,</li> <li>- պահպանվելու է ՀՀ օրենսդրությամբ պահանջվող աշխատանքային անվտանգության նորմերը, ՀՀ Առողջապահության նախարարության 2012թ. սեպտեմբերի 19-ի «Կազմակերպություններում աշխատողների սանիտարական կենցաղային սենքերի» N 2.2..8-0 սանիտարական կանոնները և նորմերը հաստատելու մասին թիվ 15-Ն հրամանի պահանջները,</li> <li>- մինչև աշխատանքների սկիզբը բոլոր աշխատողները, այդ թվում նաև վարորդներն անցնելու են հրահանգավորում՝ ըստ աշխատանքի անվտանգության կանոնների,</li> <li>- ստուգվելու և ատեստավորվելու են բանվորների գիտելիքները, տեղադրվելու համապատասխան ցուցանակներ,</li> <li>- անվտանգության կանոնների պահպանումն իրականացվելու են 2020թ. հուլիսի 2-ի ՀՀ կառավարության նիստի N 87 արձանագրության պահանջներին համապատասխան,</li> <li>աշխատողներն ունենալու են համապատասխան բանվորական արտահագուստ,</li> <li>- աշխատողներն ապահովված են լինելու 1-ին բուժօգնության համար անհրաժեշտ դեղարկղիկով, անհատական պաշտպանական միջոցներով (արտահագուստ, դիմակ և այլն), էլեկտրական սարքավորումների հետ աշխատողները՝ դիէլեկտրիկ գորգով և ձեռնոցներով, - աշխատողների համար նախատեսվելու է սանիտարական և հանգստի պայմաններ (տնակ, հանդերձարան և այլն), որն ապահովված է լինելու անհրաժեշտ կահավորանքով (լվացարան, աթոռ, սեղան, ջեռուցիչ և այլն),</li> <li>- արտադրամասում և հարակից տարածքում տեղադրվելու են աշխատանքային պայմանների, հնարավոր վտանգների մասին նախազգուշացնող նշաններ՝ տեղեկատվական և հակահրդեհային վահանակներ, ճանապարհային երթևեկության արգելող նշաններ,</li> <li>- վերահսկվելու է աշխատող սարքավորումների պիտանելիությունը, բացառվելու է գործնության վայրում խոտանված բեռնիչ սարքերի կուտակումները,</li> </ul>
--	--

		<ul style="list-style-type: none"> <li>- վերահսկվելու է մեքենաների երթերը, հաջորդականությունը, բացառվելու են մեքենաների կուտակումները,</li> <li>- նվազագույնի են հասցվելու ճանապարհների խցանումներ առաջացնող գործողություններն՝ ընդհանուր երթևեկության խոչընդոտումը և հասարակական անվտանգությունն ապահովելու նպատակով,</li> <li>- ավտոմեքենաները արտադրամասից դուրս են գալու միայն մաքուր վիճակում՝ շրջակա տարածքը չաղտոտելու նպատակով,</li> <li>- բեռնման-բեռնաթափման աշխատանքների ժամանակ օգտագործվող բեռնաբարձիչ մեքենաները, բեռնաբռնիչ սարքերը պետք է համապատասխանեն պետական ստանդարտների կամ տեխնիկական պայմանների պահանջներին,</li> <li>- տեղադրվելու են լրացուցիչ լուսավորման սարքեր՝ լուսավորության համար:</li> <li>- Արտադրամասի շահագործման ընթացքում բացվելու են նոր աշխատատեղեր,</li> <li>- նոր աշխատատեղերը նպաստելու են համայնքի ու շրջակա բնակավայրերի բնակչության եկամուտների ավելացմանը,</li> </ul> <p>Վայրի բնության, կենսամիջավայրի ապահովելու համար նախատեսվում է.</p> <ul style="list-style-type: none"> <li>-տարածքին բնորոշ վայրի բնության ներկայացուցիչների քանակի, աճելավայրերի և ապրելավայրերի տարածքի, պոպուլյացիայի փոփոխություն հաշվառում, նկարագրություն, քարտեզագրում,</li> <li>- ՀՀ կառավարության 31.07.2014 թվականի N 781 որոշման պահանջներին համապատասխան նախատեսել բուսական աշխարհի պահպանությանն ուղղված միջոցառումներ:</li> </ul>
--	--	--

6. ՄՇՏԱԴԻՏԱՐԿՄԱՆ (ՄՈՆԻԹՈՐԻՆԳԻ) ՄԻՋՈՑԱՌՈՒՄՆԵՐ

h h	Գործողություն	Նվազեցնող միջոցառումներ	Մոնիթորինգի վայրը	Իրականացման ձևը	Ժամանակամիջոց	Մոնիթորինգ Կատարող/Վերահսկող
1	<b>Օդային ավազան, ջրային և հողային ռեսուրսների մեջ վտանգավոր նյութերի և կեղտաջրերի ներթափանցման բացառելուն ուղղված</b>	- Փոշու և այլ օդի աղտոտիչների արտանետումների, աղմուկի և թրթռումների մակարդակի բարձրացմանն ուղղված միջոցառումներ, - ջրային և հողային ռեսուրսների որակի ուսումնասիրությունների կատարում, -կեղտաջրերի հեռացման՝ բիոզուգարանի տեղադրում	Գործունեության ենթակա տարածքում	Ստուգայցեր, գործիքային ստուգումներ	ամսական  պարբերաբար	Ձեռնարկող
2	<b>Արտակարգ իրավիճակներ և</b>	-Աշխատողների իրազեկում՝	Գործունեության իրականացման	Իրազեկումներ և	Պարբերաբար	Ձեռնարկող

	<p><b>աշխատանքի անվտանգություն</b></p>	<p>աշխատանքի անվտանգության և արտակարգ իրավիճակների ընթացակարգի մասին, -անվտանգության կանոնների և անձնական պաշտպանության նորմերի խստիվ պահպանություն, -բնապահպանական, առողջության և աշխատանքային անվտանգության տեխնիկական վերահսկողություն՝ -հակահրդեհային պահանջների ապահովում՝ ՀՀՇՆ 21-01-2014 «Շենքերի և շինությունների հրդեհային անվտանգության» նորմերին</p>	<p>ենթակա տարածքում</p>	<p>Մտուցումներ  ստուգայցեր</p>	<p>ամենօրյա  ռեժիմով,</p>	<p>Համապատասխան գերատեսչության տեսչական մարմին</p>
--	--	---	-------------------------	--	-----------------------------------	--

		համապատասխան:				
3	<b>Նյութեր</b>	Անհրաժեշտ նյութերի գնում արտոնագրված մատակարարներից,	Լիցենզավորված կազմակերպությունների պահեստներ	Մատակարարման ընթացքում	Ողջ գործունեության ընթացքում	Ձեռնարկող
4	<b>Թափոն</b>	Թափոնների կանոնավոր տեղափոխում:	Գործունեության ենթակա տարածքից	համապատասխան պայմանագրերի հիման վրա տեղափոխում	Ողջ գործունեության ընթացքում	Ձեռնարկող
5	<b>Տեխնիկական և տրանսպորտային միջոցներ</b>	- տեխնիկայի և մեքենաների համապատասխան տեխնիկական վիճակի ապահովում,  - տեխնիկայի և տրանսպորտային միջոցների վառելիքի լիցքավորումը և յուղման իրականացում:	Արտադրական հրապարակ  Արտադրական հրապարակից դուրս	Ստուգայցեր  Ակնադիտական ստուգումներ,  Մասնագիտացված լցակայաններում կամ սպասարկման կետերում:	Ողջ գործունեության ընթացքում Պարբերաբար  Ողջ գործունեության ընթացքում	Ձեռնարկող
6	<b>Կանաչապատում</b>	Վերականգնել և բարեկարգել շրջակա տարածքը:	Գործունեության տարածք	Ակնադիտական ուսումնասիրություն	Շինարարական աշխատանքների ավարտից հետո	Ձեռնարկող Վերահսկողական մարմիններ

7	<b>Վայրի բնություն, կենսամիջավայր</b>	Տարածքին բնորոշ վայրի բնության ներկայացուցիչների քանակի, աճելավայրերի և ապրելավայրերի տարածքի, պոպուլյացիայի փոփոխության վերահսկողություն	Գործունեության հարակից տարածքներ	Հաշվառում, նկարագրություն, քարտեզագրում	Ողջ գործունեության ընթացքում	Ձեռնարկող
8	<b>Նախատեսվող գործունեության իրականացման ընթացքում բողոքների արձագանքում</b>	Բողոքների, դիմումների առկայություն	Գործունեության վայր	Դիմումների, արձագանքում	Ողջ գործունեության ընթացքում	Ձեռնարկող



ՀԱՅԱՍՏԱՆԻ ՀԱՆՐԱՊԵՏՈՒԹՅՈՒՆ  
ԱՐԴԱՐԱԳԱՏՈՒԹՅԱՆ ՆԱԽԱՐԱՐՈՒԹՅՈՒՆ  
ԻՐԱՎԱՐԱՆԱԿԱՆ ԱՆՁԱՆՑ ՊԵՏԱԿԱՆ ՌԵԳԻՍՏՐ

ՊԵՏԱԿԱՆ ՄԻԱՄՆԱԿԱՆ ԳԻՆԵՑԱՄԱՏՅԱՆԻՑ ՔԱՂՎԱԾՔ առ 2023-03-14

**«ԱՐՑԵՄԵՆՏ»**  
**Սահմանափակ պատասխանատվությամբ ընկերություն (ՍՊԸ)**

Գրանցման համար	94.110.1278853
Հիմնադրման տարի	2022
Գրանցման ամսաթիվ	2022-11-25
Գործունեության ժամկետ	Անժամկետ
Կարգավիճակ	Իրավաբանական անձի լուծարման գործընթացում գտնվելու կամ գործունեության (գոյության) դադարման մասին պետական միասնական գրանցամատյանում տեղեկություններ գրառված չեն:
Իրավաբանական անձի ծածկագիր (ՁԿԴ)	53662752
Հարկ վճարողի հաշվառման համար (ՀՎՀՀ)	05030657
Սոցիալական վճարների պարտավորությունների անձնական հաշվի քարտի համար (Ապահովարդի ծածկագիր)	4118853
Էլ. փոստ	levadan.perlit@mail.ru
Կայք	-
Գտնվելու վայրը	
Հասցե	ԳՈՐԾԱՐԱՆԱՅԻՆ Փ. / 3/10 ԱՐԱԳԱԾԱՎԱՆ 0503 ԱՐԱԳԱԾԱՎԱՆ ԱՐԱԳԱԾՈՏՆ ՀԱՅԱՍՏԱՆ
Հեռախոս	-
Գործադիր տարանի ղեկավար	
Պաշտոն	Տնօրեն
Անուն Ազգանուն	ԼՈՒՍԻՆԵ ԳՐԻԳՈՐՅԱՆ ՀՐԱՆՏԻ
Անձնագրային տվյալներ	AR0247134 2017-03-25 009
Հասցե	ՉԱՎԱՐՅԱՆ Փ. / Ե / 1 / 40 ԲՆ. ԿԵՆՏՐՈՆ 0018 ԵՐԵՎԱՆ ԵՐԵՎԱՆ ՀԱՅԱՍՏԱՆ



Կազմված է՝ 09-03-2023թ.  
Բարկացած է՝ 6 էջից:

**ՀԱՍՏԱՏՎԱԾ Է**

**«ԱՐՑԵՄԵՆՏ»**

Սահմանափակ պատասխանատվությամբ  
ընկերության միակ մասնակցի  
09-03-2023թ-ին կայացրած որոշմամբ:

Որոշում թիվ 1

տնօրեն՝

*Վահագն Լուսինե Գրիգորյան*  
(տնօրենություն) (անուն, ազգանուն)

09-03-2023թ.

**ԳՐԱՑՎԱԾ Է**

ՀԱՅԱՍՏԱՆԻ ՀԱՆՐԱՊԵՏՈՒԹՅԱՆ  
ԻՐԱՎԱԲԱՆԱԿԱՆ ԱՆՁԱՆՑ ՊԵՏԱԿԱՆ  
ՌԵԳԻՍՏՐԻ ԳՈՐԾՄԿԱՆՈՒԹՅԱՆ  
ԿՈՂՄԻՑ 25-11-2022թ.

**ԳՐԱՑՄԱՆ ՀԱՄԱՐ՝ 94.110.1278853**

**ՀՎՀՀ՝ 05030657**

02-02-2023թ. Գրանցված կանոնադրության  
թիվ \_\_\_/\_\_\_ փոփոխությունը գրանցված է  
Հայաստանի Հանրապետության  
իրավաբանական անձանց պետական  
ռեգիստրի գործակալության կողմից



**«ԱՐՑԵՄԵՆՏ»**

ՍԱՀՄԱՆԱՓՈՒԿ ՊԱՏԱՍԽԱՆԱՏՎՈՒԹՅԱՄԲ

ԸՆԿԵՐՈՒԹՅԱՆ ԿԱՆՈՆԱԳՐՈՒԹՅՈՒՆ

(տր խմբագրություն)

ԵՐԵՎԱՆ 2023թ.



ՀԱՅԱՍՏԱՆԻ ՀԱՆՐԱՊԵՏՈՒԹՅՈՒՆ

**ՎԿԱՅԱԿԱՆ**

ԱՆՇԱՐԺ ԳՈՒՅՔԻ ԵՎ ԱՍՏՄԱՐԻ ԻՐԱՎՈՒՆԹՆԵՐԻ  
ՊԵՏԱԿԱՆ ԳՐԱՆՑՄԱՆ



Սույն վկայականով հաստատվում է 24 եղյամբերի 2023 թվականին գույքի նկատմամբ իրավունքների պետական գրանցման միասնական մատյանում կատարված անշարժ գույքի նկատմամբ իրավունքի պետական գրանցումը հետևյալ տվյալներով.

**1. ԳՐԱՆՑՎԱԾ ԻՐԱՎՈՒՆԹԻ ՍՈՒՐՅԵԿՏ(ՆԵՐ)**

«ԱՐՅԵՄԵՆՏ» ՍՊԸ

**2. ԱՆՇԱՐԺ ԳՈՒՅՔԻ ԳՏՆՎԵԼՈՒ ՎԱՅՐԸ ԵՎ ԱՆՎԱՆՈՒՄԸ**

Մարզ Արագածոտն, համայնք Թալին գյուղ Արագածավան Գործարանային փողոց 3/10

**3. ԳՐԱՆՑՄԱՆ ՀԱՄԱՐ ՀԻՄՔ ՀԱՆԴԻՍԱՑԱԾ ՓԱՍՏԱԹՂԹԵՐԸ**

Հողանստի կառուցապատման իրավունքի տրամադրման պայմանագիր 20.11.2023թ թիվ 2805

**4. ՀՈՂԱՄԱՍԻ ԲՆՈՒԹԱԳՐԵՐԸ**

Կադաստրային ծածկագիրը՝ 02-016-0233-0646

Մակերեսի չափը (հա)՝ 0.83

Նպատակային նշանակությունը՝ արդյունաբերության, ընդերքօգտագործման եւ այլ արտադրական նշանակության

Գործառնական նշանակությունը կամ հողատեսքը՝ Արդյունաբերական օբյեկտների

Գրանցված իրավունքի տեսակը՝ ՀՈՂԱՄԱՍԻ ԿԱՌՈՒՑԱՊԱՏՄԱՆ ԻՐԱՎՈՒՆԹ

ՎԿԱՅԱԿԱՆ N 24112023-02-0010, գաղտնաբառ՝ RZNCKRIZRCWA

Փաստաթղթի իսկությունը և վավերականությունը կարող է ստուգվել Կադաստրի կայքի վրա  
www.m-cadastr.am կայքէջի միջոցով



**ՀԱՅԱՍՏԱՆԻ ՀԱՆՐԱՊԵՏՈՒԹՅՈՒՆ  
ԱՐԱԳԱԾՈՏՆԻ ՄԱՐԶԻ ԹԱԽՆ ՀԱՄԱՅՆՔ**

**ՆԱԽԱԳԾՄԱՆ ԹՈՒՅՆՎՈՒԹՅՈՒՆ (ՃԱՐՄԱՐԱՊԵՏԱՀԱՏԱԿԱԳԾԱՅԻՆ ԱՌԱՋԱԴՐԱՆՔ)**

**N 98**

**26 հոկտեմբեր 2023թ.**

Օբյեկտ

Ցանկերի արտադրամաս, 24,28\*12,0մ պղտաքմ չափերով արտադրամաս

(օբյեկտի սահմանի, կատարման, վերականգնում, ուղղորդում, վերադասակարգում, հիմնադրամասի փոփոխում)

27.10.2023-27.10.2024թ

Նախագծային փաստաթղթերի մշակման համար

(նախագծման փուլերը և այլն)

Գտնվելու վայրը

Արագածոտնի մարզ, Թալին համայնք Արագածավան | 0646

(մարզի, համայնքի, փողոցի և այլն)

Կառուցումը

«ԱՐՄՑԵՄԵՆՏ» ՍՊԸ , ք.Երևան , Չավարյան փողոց :

(նախնական տեղեկության սահմանում, օգնական փուլը, ֆինանսական ա

Առաջարկի տրամադրման հիմքը

24.10.2023թ 056/1633 հայտը, օբյեկտի էսքիզը և անշա

իրավունքի պետական գրանցման վկայականը

(նախնական տեղեկության համապատասխան Հանրապետության օրենսդրության հաստատում)

Առաջարկի գործողության ժամկետը

1 տարի

(N / հոկտեմբեր)

**ՆԱԽԱԳԾՎՈՂ ՀՈՂԱՄԱՍԻ ԲՆՈՒՄ**

**(աստղանիշով (\*) նշված դրույթների գրաֆիկական արտացոլումը տրամադրվում է**

1. Հողամասը գտնվում է

Արագածոտնի մարզի Թալին համայնքի Արագածավան

ընդերքօգտագործման և այլ արտադրական օբյեկտներ

(հողամասի օկուպացիայի արտադրական մի

2. (\*) Հողամասի չափերը

0,83 հա ծածկագիր 02-016-0233-0646

(հողամասի սահմանները)

3. Հողամասի անկա վիճակը

Կառուցապատված տարածք

(տեղիի բնութագրող շենքերի (այլ թվում) թանկման նկարագրի արժեքը կամ այլ տվյալներ)

4. (\*) Տրանսպորտային պայմանները

Գործարանային փողոց

(Ճանապարհների անվանումներ)

Միջոցառման նպատակը, նպատակները, ժամանակացույցը, կատարողների անունները

Միջոցառման նպատակը կամ նյութը (ստանդարտ) :

**«Անադան» ՄՊԸ-ի անվանականություն**

(կց կողպատերմունքի անվանում)

1.2.Միջոցառման նպատակը և նպատակադրված արդյունքների տարածքներ (տարածաշրջանային, մարզային)

Չկան

Որպեսզան

2.1. Հաստատված արժանախանքներ

Չկան

(տեղակայում, գործող արտադրական, պայմանագրի պայմաններ, ռեզուլտատներ)

**ՆԱԽԱԳԾԱՅԻՆ ՊԼԱՆԸՆԻ**

(աստղանիշով (\*) նշված դրույթների գրաֆիկական արտացոլումը տրամադրվում է

9. Շարտարապետահատակագծային պահանջներ

**Համաձայն էքզիզ ասաջարկի**

(կնկնել Հայաստանի Հանրապետության գրծեսպետության և նորմատիվաբ գրույթներից կամ դրանց ընթացակարգերի քննարկը կազմակերպված կն մասկերման, արհմիջանկ, արտադրն գրծերի, պա

9.1. (\*) օբյեկտի հեռավորությունը կարմիր գծից (մետր)

**Ըստ պահանջվող նորմերի**

9.2. (\*) հեռավորությունը հարևան հողակտորներից (օբյեկտներից) (մետր)

**Ըստ պահանջվող նորմերի**

9.3. թույլատրելի բարձրությունը (մետր)

**Ըստ պահանջվող նորմերի**

9.4. կառուցապատման խտության գործակիցը (կառուցի (կառույցների) ընդհանուր մակերեսի հարաբերությունը հողամասի մակերեսին)

0,24

9.5. կառուցապատման տոկոսը (կառուցապատվող (անցրանցիկ) տարածքի հարաբերությունը հողամասի մակերեսին՝ տոկոսներով (%))

24%

9.6. կանաչապատման տոկոսը (կանաչապատ տարածքի հարաբերությունը հողամասի մակերեսին՝ տոկոսներով (%))

76%

9.7. այլ պահանջներ

Չկան

10. Հողամասում գտնվող շենքերի ու շինությունների բանդման

կամ տեղափոխման (ապամոնտաժման) պայմանները և աշխատանքների հնրականությունը

Չկան

11. Ստորգետնյա, կիսանկուղի և արաջին հարկերի

Չկան

12.1. (\*) Գանձախանութի անվանումներ

Պահանջներ՝ գոյություն ունեցող և նախագծվող ենթա

12.1.1. (\*) ջրամատակարարում, կոյուղի, տաք ջրի մատակարարում

Համաձայն տեխնիկական պայմանի

Պահանջ մատակարար

12.2. (\*) էլեկտրամատակարարում

Համաձայն տեխնիկական պայմանների

Պահանջ մատակարար

12.3. (\*) գազամատակարարում

Համաձայն տեխնիկական պայմանի

Պահանջ մատակարար

12.4. (\*) էլեկտրոնային հաղորդակցության մարվատառ կոյուղու (ներառյալ դիտահորը) տեղադիրքը

Համաձայն տեխնիկական պայմանի

Պահանջ N / հավելվածի 57-րդ կ

12.5. քույլ հոսանքներ

Չկան

12.6. արքահանություն

Պայմանագրային

13. Տարածքի ինժեներական նախապատրաստում

Ըստ պահանջվող նորմերի

ՅՈՒՆԵՍԿՈ (սպեցիալիզացիա, ջրատե

14. Բարեկարգում

Տարածքի բարեկարգում

կանոնադրված պահանջներով և շրջապատի պահանջներով /

15. Շինարարական նյութեր

Տեղական շինարարական նյութեր

Ընդունված նյութերի որակը որոշվում է ստանդարտներով

16. Պաշտպանական կառույցներ

Չկան

կարգավոր իրավիճակներում մե

17. Հակահրդեհային պահանջներ

Ըստ պահանջվող նորմերի

Պահանջներին համ

18. Հաշմանդամների և քնակության սակավաշարժ խմբերի պաշտպանության միջոցառումներ

Թեքահարթակ

19. Եղջակա միջավայրի պահպանում

Ըստ պահանջվող նորմերի

Եղջակա միջավայրը վրան

20. Շինարարության կազմակերպում

Ըստ պահանջվող նորմերի

կառավարվումները շինարարության հնչ կապիտ առարկաներում և

21. Առաջադրանքի գործողության ժամկետը և նախագծի մասնաձև ժուներ

27/10/2023-ից մինչև 27/10/2024-ը,

22. Նախագծային փաստաթղթերի

փորձաքննությանը ներկայացվող պահանջներ

Նախագծողի նրաշխատողագիր

(Հայաստանի Հանրապետության ժրնալոգության սահմանված չլրանալ)

23. Միջանկյալ համաձայնեցում

Չկա

(Յուրախոս մզրմնի նախ Հայաստանի Հանրապետության ժրնալոգության համաձայնեցում, նշվում է՝ նաև առաջադրանքի մոմնի)

24. Հասարակական քննարկումներ

Չկան

(Հայաստանի Հանրապետության)

25. Համաձայնեցումների կամ մասնագիտական եզրակացությունների ստացում

Չկան

(Նշվում են տվյալ զգնչի հասնալեցնման՝ ժրնալոլ օտնմանվան պահա նաև N 1 հաղկյալի 36-րդ կետով սահմանվան ղնաքն)

26. Փոստային բաժանորդային պահարանների տնղալոլում

Չկան

27. Այլ պայմաններ

Չկան

ՀԱՄԱՅՆՔԻ ՂԵԿԱՎԱՐ՝  
Կ.Տ.



ՏԱՎՐՈՍ ՍԱՓԵՅԱՆ

