

## Շրջակա միջավայրի վրա ազդեցության

## Գնահատման հաշվետվություն

(Լրամշակված)

Երևան քաղաքի Շենգավիթ վարչական շրջան, Արտաշեսյան  
փողոց 75 և Մանանդյան փողոց 41/1 հասցեներում նախատեսվող  
բնակելի թաղամասի

Կառուցապատող՝

<<Ապագա տուն>> ՍՊԸ

Կատարող

<<Էկո Մենեջմենթ>> ՍՊԸ

Երևան 2024

ԲՈՎԱՆԴԱԿՈՒԹՅՈՒՆ

- 1.1 Ձեռնարկողի մասին տեղեկություն.....3
- 1.2 Հապավումներ.....3
- 1.3 Նախատեսվող գործունեության նպատակը եվ հիմնավորումը.....4
- 1.4 Նախատեսվող գործունեության բնութագիրը (արտադրական հզորություններ, օգտագործվող բնառեսուրսներ և նյութեր, տեխնիկական և տեխնոլոգիական լուծումներ).....7
  - 1.4.1 Նախատեսվող գործունեության նկարագիր.....7
    - Էներգախնայողության և Էներգաարդյունավետության հետ կապված միջոցառումներ.....10
    - ՔԱՂԱՔԱՑԻԱԿԱՆ ՊԱՇՏՊԱՆՈՒԹՅԱՆ ԵՎ ԱՐՏԱԿԱՐԳ ԻՐԱՎԻՃԱԿՆԵՐԻ ԿԱՆԽԱՐԳԵԼՄԱՆ ՄԻՋՈՑԱՌՈՒՄՆԵՐԻ ԿԱԶՄԱԿԵՐՊՈՒՄ.....10
    - 1.4.2 Երկրաֆիզիկական հետազոտություններ.....10
    - 1.4.3 Նախատեսվող աշխատանքների կազմակերպում.....15
    - 1.4.4 Առաջարկություններ օբյեկտի շինարարության կազմակերպման վերաբերյալ.....15
    - 1.4.5 Առաջարկություններ օբյեկտի շինարարության մատակարարման կազմակերպման վերաբերյալ.....16
    - 1.4.6 Կադրային ապահովում և շինտեխնիկա.....20
    - 1.4.7 Նյութերի և բնառեսուրսների օգտագործում.....22
  - 2.ՆԱԽԱՏԵՍՎՈՂ ԳՈՐԾՈՒՆԵՈՒԹՅԱՆ ՏԱՐԱԾՔԻ, ԱՅԴ ԹՎՈՒՄ՝ ՇՐՋԱԿԱ ՄԻՋԱՎԱՅՐԻ ՀԱՄԱՌՈՏ ՆԿԱՐԱԳԻՐԸ ԵՎ ԻՐԱԴՐՈՒԹՅԱՆ ՄԽԵՄԱՆ.....24
    - 2.1 ՖԻԶԻԿԱՇԽԱՐՀԱԳՐԱԿԱՆ ՊԱՅՄԱՆՆԵՐԸ.....24
    - 2.2 ԿԼԻՄԱՆ.....32
    - 2.3 Օդային ավազան.....35
    - 2.4 Ջրային ռեսուրսներ.....37
    - 2.5 Հողերի նկարագիրը.....39
    - 2.6 Հիմնային աշխատանքներ.....39
    - 2.7 Կենսաբազմազանություն.....40
    - 2.8 Թափոնների կառավարում.....42
  - 3 ՇՐՋԱԿԱ ՄԻՋԱՎԱՅՐԻ ՎՐԱ ՀՆԱՐԱՎՈՐ ԱԶԴԵՑՈՒԹՅՈՒՆԸ ԵՎ ՎՆԱՍԱԿԱՐ ԱԶԴԵՑՈՒԹՅԱՆ ԲԱՑԱՌՄԱՆԸ, ՆՎԱԶԵՑՄԱՆՆ ՈՒ ՓՈԽՀԱՏՈՒՑՄԱՆՆ ՈՒՂՂՎԱԾ ԲՆԱՊԱՀՊԱՆԱԿԱՆ ՄԻՋՈՑԱՌՈՒՄՆԵՐԻ ԾՐԱԳԻՐ.....43
    - 3.1 ՌԻՍԿԵՐԻ ԳՆԱՀԱՏՈՒՄ.....43
    - 3.2 ԱՐՏԱՆԵՏՈՒՄՆԵՐԻ ԱՂԲՅՈՒՐՆԵՐԸ.....44
    - 3.3 ԲՆԱՊԱՀՊԱՆԱԿԱՆ ՄԻՋՈՑԱՌՈՒՄՆԵՐԻ ԸՆԴՀԱՆՈՒՐ ՆԿԱՐԱԳՐՈՒԹՅՈՒՆ.....44
      - 3.3.1 ՄԹՆՈԼՈՂՐՏԱՅԻՆ ՕԴ.....44
      - 3.3.2 ՋՐԱՅԻՆ ՌԵՍՈՒՐՄՆԵՐ.....45
      - 3.3.3 ՀՈՂԱՅԻՆ ՌԵՍՈՒՐՄՆԵՐ.....45
      - 3.3.4 ԿԱՆԱԶԱՊԱՏՈՒՄ.....46
      - 3.3.4 ԱՐՏԱԿԱՐԳ ԻՐԱՎԻՃԱԿՆԵՐԻ ՊԱՏՐԱՍՏՎԱԾՈՒԹՅՈՒՆԸ.....47
      - 3.3.5 ԱՂՄՈՒԿԻ և ԹՐԹՈՒՄՆԵՐԻ ԱԶԴԵՑՈՒԹՅՈՒՆ.....49
  - 4. ՄՇՏԱԴԻՏԱՐԿՈՒՄՆԵՐԻ ԻՐԱԿԱՆԱՑՄԱՆ ՊԼԱՆ.....50
    - ԲՆԱՊԱՀՊԱՆԱԿԱՆ ՌԻՍԿԵՐԸ ՄԵՂՄԱՅՆՈՂ ՄԻՋՈՑԱՌՈՒՄՆԵՐԻ ԾՐԱԳԻՐ.....52
    - ՄՈՆԻԹՈՐԻՆԳԻ/ՄՇՏԱԴԻՏԱՐԿՄԱՆ/ ՊԼԱՆ.....55
    - ՕԳՏԱԳՈՐԾՎԱԾ ԳՐԱԿԱՆՈՒԹՅԱՆ ՑԱՆԿ.....57
    - ՀԱՎԵԼՎԱԾՆԵՐ.....58

ԸՆԴՀԱՆՈՒՐ ՏԵՂԵԿՈՒԹՅՈՒՆՆԵՐ

1.1	Ձեռնարկողի մասին տեղեկություն	
1.2	Ձեռնարկող՝	<<Ապագա տուն>> ՍՊԸ
1.3	Ձեռնարկողի իրավաբանական հասցեն՝	Շենգավիթ վարչական շրջան, Ծերեթեղի պողոտա հ.54/4
1.4	Ձեռնարկողի փաստացի գործունեության հասցեն՝	Շենգավիթ վարչական շրջան, Ծերեթեղի պողոտա հ.54/4
1.5	Նախատեսվող գործունեության վարչական տարածքը՝	ք. Երևան, Շենգավիթ վարչական շրջան

1.2 Հապավումներ

- ՀՀ՝ Հայաստանի Հանրապետություն
- ՓԲԸ՝ Փակ Բաժնետիրական Ընկերություն
- ՍՊԸ՝ Սահմանափակ պատասխանատվությամբ ընկերություն
- ՊՈԱԿ՝ պետական ոչ առևտրային կազմակերպություն

### 1.3 Նախատեսվող գործունեության նպատակը եվ հիմնավորումը

Շրջակա միջավայրի վրա մարդկային գործունեության վնասակար ազդեցության կանխման, կենսոլորտի կայունության պահպանման, բնության և մարդու կենսագործունեության ներդաշնակության պահպանման համար կարևորագույն նշանակություն ունի յուրաքանչյուր նախատեսվող գործունեության շրջակա միջավայրի վրա ազդեցության ճշգրիտ և լիարժեք գնահատումը: Գործունեության բնապահպանական գնահատումը պետք է ներառի ուղղակի և անուղղակի ազդեցության կանխորոշումը, նկարագրությունը և հիմք հանդիսանա դրանց կանխարգելման կամ հնարավոր նվազեցման պարտադիր միջոցառումների մշակման համար:

Բազմաբնակարան բնակելի շենքերի նախագիծը նախատեսվում է իրականացնել ք.Երևան, Շենգավիթ վարչական շրջան, Արտաշեսյան փողոց 75 և Մանանդյան փողոց 41/1 հասցեներում:

Գործունեության նպատակն է կառուցել ժամակակից լուծումներով բազմաբնակարան բնակելի շենքեր:

"Շրջակա միջավայրի վրա ազդեցության գնահատման և փորձաքննության մասին" ՀՀ օրենքի համաձայն նախատեսվող գործունեությունը հանդիսանում է Բ կատեգորիայի գործունեության տեսակ և ենթակա է շրջակա միջավայրի վրա ազդեցության գնահատման և փորձաքննության:

Բազմաբնակարան բնակելի շենքի աշխատաքային նախագծի շրջակա միջավայրի վրա ազդեցության գնահատման հաշվետվություն մշակված է "Շրջակա միջավայրի վրա ազդեցության գնահատման և փորձաքննության մասին" ՀՀ օրենքի և բնապահպանական ոլորտի այլ նորմատիվատեխնիկական ակտերի համաձայն:

Բնապահպանական ազդեցության գնահատման այս զեկույցը նկարագրում է նախատեսվող գործողությունները, բնապահպանական ելակետային պայմանները, հնարավոր ազդեցությունները, բնապահպանական ազդեցության գնահատման շրջանակը: Բնապահպանական ազդեցության գնահատումը պատրաստվել է Հայաստանի Հանրապետության օրենսդրության համաձայն:

**Իրավական հիմքերը**

Նախատեսվող գործունեության կազմակերպումն իրականացվելու է բնապահպանության բնագավառում ՀՀ ստանձնած միջազգային պարտավորություններով և ՀՀ օրենսդրության (օրենքների և ենթօրենսդրական ակտերի) այն պահանջներով, որոնք առնչվում են շրջակա միջավայրի պահպանության և մասնավորապես նախատեսվող գործունեության կարգավորման հետ: Դրանցից հիմնականներն են՝

1. ՀՀ Հողային օրենսգիրք (02.5.2001թ.),
2. ՀՀ Ջրային օրենսգիրք (04.6.2002թ.),
3. «Թափոնների մասին» ՀՀ օրենք (24.11.2004 թ.),
4. «Վարչական իրավախախտումների մասին» ՀՀ օրենք (07.02.2012թ.),
5. «Մթնոլորտային օդի պահպանության մասին» ՀՀ օրենք (01.11.1994թ.),
6. «Շրջակա միջավայրի վրա ազդեցության գնահատման և փորձաքննության մասին» ՀՀ օրենք (21.06.2014թ),
7. «Բնապահպանական վերահսկողության մասին» ՀՀ օրենք (11.04.2005թ),
8. «Լիցենզավորման մասին» ՀՀ օրենք (30.05.2001թ),
9. Հայաստանի Հանրապետության առողջապահության նախարարարի 6 մայիսի 2002թ. N 138 հրաման «Աղմուկն աշխատատեղերում, բնակելի և հասարակական շենքերում և բնակելի կառուցապատման տարածքներում» N2 – III – 11.3 սանիտարական նորմերը հաստատելու մասին»
10. Հայաստանի Հանրապետության առողջապահության նախարարարի 25 հունվարի 2010թ. N 01-Ն հրաման «Հողի որակին ներկայացվող հիգիենիկ պահանջներ N 2.1.7.003-10 սանիտարական կանոնները և նորմերը հաստատելու մասին»
11. Հայաստանի Հանրապետության առողջապահության նախարարարի 17 մայիսի 2006 թվականի N 533-Ն հրաման «Աշխատատեղերում, բնակելի և հասարակական շենքերում թրթռման (վիբրացիայի) հիգիենիկ նորմերը ՀՆN 2.2.4-009-06 հաստատելու մասին»
12. ՀՀ կառավարության 2003 թվականի հունվարի 30-ի «Հայաստանի Հանրապետությունում վտանգավոր թափոնների գործածության գործունեության լիցենզավորման կարգը հաստատելու մասին» N 121-Ն որոշում,

13. ՀՀ բնապահպանության նախարարի 2006 թվականի դեկտեմբերի 25-ի «Ըստ վտանգավորության դասակարգված թափոնների ցանկը հաստատելու մասին» N 430-Ն հրաման:

14. «Բնության հատուկ պահպանվող տարածքների մասին» ՀՀ օրենք (ՀՕ-211, 27.11.2006.),

15. «Կենդանական աշխարհի մասին» ՀՀ օրենք (ՀՕ-52, 03.04.2000թ.),

16. «Բուսական աշխարհի մասին» ՀՀ օրենք (ՀՕ-22, 23.11.1999թ.),

17. ՀՀ կենդանիների Կարմիր գիրքը հաստատելու մասին ՀՀ կառավարության 29.01.2010թ.-ի N71-Ն որոշում,

18. ՀՀ բույսերի Կարմիր գիրքը հաստատելու մասին ՀՀ կառավարության 29.01.2010թ.-ի N72-Ն որոշում,

19. ՀՀ կառավարության 2008 թվականի օգոստոսի 14-ի «Հայաստանի Հանրապետության բնության հուշարձանների ցանկը հաստատելու մասին» N 967-Ն որոշում,

20. ՀՀ կառավարության 2014 թվականի սեպտեմբերի 25-ի «Հայաստանի Հանրապետության բնության հատուկ պահպանվող տարածքների ռազմավարությունը, պահպանության և օգտագործման բնագավառում պետական ծրագիրը և միջոցառումները հաստատելու մասին» N1059-Ա որոշում,

21. «Հայաստանի Հանրապետության բուսական աշխարհի օբյեկտների պահպանության և բնական պայմաններում վերարտադրության նպատակով դրանց օգտագործման կարգը հաստատելու մասին» ՀՀ կառավարության 14.08.2014թ.-ի N781-Ն որոշումը:

24. ՀՀ առողջապահության նախարարի 17 մայիսի 2006 թվականի N 533-Ն հրաման «Աշխատատեղերում, բնակելի և հասարակական շենքերում թրթռման (վիրբացիայի) հիգիենիկ նորմերը ՀՆՆ 2.2.4-009-06 հաստատելու մասին:

25. ՀՀ քաղաքաշինության նախարարի հրամանը ՀՀԾՆ 22-04-2014 <<Պաշտպանություն ադմուկից>> Շինարարական նորմերն հաստատելու և ՀՀ քաղաքաշինության նախարարի 2001 թվականի հոկտեմբերի 1-ի N 82 հրամանում փոփոխություն կատարելու մասին:

22. ՀՀ կառավարության 2018 թվականի փետրվարի 08-ի N 108-Ն որոշումը:

23. ՀՀ կառավարության 02.12.2017թ.-ի թիվ 1404 որոշումը՝ ՀՈՂԻ ԲԵՐՐԻ ՇԵՐՏԻ ՀԱՆՄԱՆ ՆՈՐՄԵՐԻ ՈՐՈՇՄԱՆԸ ԵՎ ՀԱՆՎԱԾ ԲԵՐՐԻ ՇԵՐՏԻ ՊԱՀՊԱՆՄԱՆՆ ՈՒ ՕԳՏԱԳՈՐԾՄԱՆԸ ՆԵՐԿԱՅԱՑՎՈՂ ՊԱՀԱՆՁՆԵՐԸ ՍԱՀՄԱՆԵԼՈՒ ՄԱՍԻՆ:

**1.4 Նախատեսվող գործունեության բնութագիրը (արտադրական հզորություններ, օգտագործվող բնառեսուրսներ և նյութեր, տեխնիկական և տեխնոլոգիական լուծումներ)**

**1.4.1 Նախատեսվող գործունեության նկարագիր**

Նախագծային փաստաթղթերի մշակման համար հիմք են հանդիսացել հետևյալ հենակետային նյութերը՝

- Պատվիրատուի կողմից տրամադրված նախագծային առաջադրանքը;
- Երևանի քաղաքապետարանի կողմից տրված N 01/18-07/1-651-Ա առ. 21.02.2024թ. ճարտարապետա-հատակագծային առաջադրանքը;
- Տեղամասի ինժեներա-երկրաբանական պայմանների մասին եզրակացությունը;
- Տեղանքի գեոդեզիական հանույթը;
- Կադաստրի հողահատկացման վկայականը իր շրջադարձային կետերով;

Բազմաֆունկցիոնալ բնակելի համալիրը նախատեսվում է կառուցել Շենգավիթ վարչական շրջանում, Արտաշեսյան փողոցի հ75 և Հ. Մանանդյան հ41/1 հողամաս հասցեներով, նախկին “Հայլեկտրո” գործարանի տարածքի հյուսիսային մասում: Տարածքը ունի չնչին թեքություն դեպի հարավ-արևմուտք Արտաշեսյան փողոցի ուղղությամբ, որի վերին և ստորին նիշերի տարբերությունը կազմում է 2.5 մ: Տարածքի հարևանությամբ առկա են 2-3 հարկանի բնակելի կառույցներ, 5 վերգետնյա հարկով բազմաբնակարան բնակելի շենքեր, ինչպես նաև 13 հարկանի նորակառույց բնակելի համալիր:

Բազմաֆունկցիոնալ բնակելի համալիրը ներքին փողոցներով և այգով բաժանվում է երեք հիմնական մասերի: Որպես ներքին փողոցներ օգտագործվելու են նախկին “Հայլեկտրո” գործարանի սպասարկող փողոցների ցանցը՝ մի փոքր ձևափոխությունով, որը կկանխարգելի տարանցիկ տրասպորտային շարժը թաղամասի միջով: Թաղամասի այգին անցնում է համալիրի գլխավոր հատակագծի հյուսիսից հարավ այն կապելով Հրազդան գետի կիրճին: Արտաշեսյան փողոցի երկայնքով նախատեսվում է իրականացնել բազմաֆունկցիոնալ առևտրահասարակական համալիր, որը բացի նոր և հարևան թաղամասերը սպասարկելու նպատակից նաև կհանդիսանա բուֆերային գոտի, բնակելի համալիրի և Արտաշեսյան փողոցների միջև:

Բնակելի շենքերը հիմնականում տեղադրված են Արտաշեսյան փողոցից մոտ հարյուր մետր հետնահանջով և խմբավորված են վեց կանաչապատ ներքին բակերի շուրջ:

Նոր թաղամասի ճարտարապետական և գեղարվեստական լուծումների վրա անդրադարձել է տեղանքի ռելիեֆը, հողամասի տեղադիրքը, շրջակա միջավայրը ինչպես նաև հարևան թաղամասերի 30-ական թվականների կոնստրուկտիվիստական ոճի պատմական բնակելի շենքերը, որը արտահայտվել է շինությունների հատակագծատարածական լուծումների վրա: Հաշվի առնելով տեղանքի հարթ ռելիեֆը, շենքերի

արտաքին գեղարվեստական կերպարի կազմակերպման մեջ՝ շեշտը դրվել է ուղղահայաց դինամիկ ծավալային լուծումների, ճակատային մեծ ապակեպատ մակերեսների, ծավալների և խզվածքների համադրության վրա, ինպես նաև առանձին շենքերի տարբեր գունային լուծումների համադրության վրա:

Բնակելի շենքերը 6-8 հարկանի են, վերնի հարկը հետնահանջով: Բոլոր շենքերը ունեն 1 ստորգետնյա հարկով ավտոկայանատեղի: Շենքերի առաջին հարկում նախատեսվում է տեղակայել հասարակական նշանակության տարածքներ:

Շենքերի կոնստրուկտիվ համակարգը իրենից ներկայացնում է ե/բետոնե շրջանակային հիմնակմախք: Հիմքերը իրականացված են ե/բ միաձույլ ժապավենների տեսքով: Առաջին երկու վերգետնյա հարկերի արտաքին պատերը նախատեսվում է իրականացնել 1 շարք 200 մմ հաստությամբ ամրանավորված բետոնե բլոկներով, 80 մմ հաստությամբ փրփրապոլիստերոլի ջերմամեկուսիչ սալերով (արտաքին կողմից) և երեսպատել 30-40 մմ հաստությամբ քարե սալերով՝ ամրացված չժանգոտվող պողպատե խարիսխներով մետաղական ցանցին, որը ամրացված է պատին խարիսխներով ցեմենտ-ավազե շաղախի լցոնմամբ: Մնացած վերգետնյա հարկերի համար արտաքին պատերը նախատեսվում է իրականացնել 1 շարք 200 մմ հաստությամբ ամրանավորված բետոնե բլոկներով, 80 մմ հաստությամբ հանքաբամբակի ջերմամեկուսիչ սալերով (արտաքին կողմից) և երեսպատել ստադախարսխային համակարգի միջոցով 30-40 մմ հաստությամբ քարե սալերով: Շենքերի երեսապատման նյութերն են՝ տրավերտինե, տարբեր գույնի տուֆե, բազալտե սալերը, կոմպոզիտային նյութերը և ներկված սվաղը:

Շենքի ջեռուցումը նախատեսված է իրականացնել կենտրոնացված կաթսայատնով, սառնամատակարարումը՝ անհատական օդլառրակիչների համակարգով, որոնց սարքավորումները տեղադրվում են չօգտագործվող տանիքում և պատերում նախատեսված քողարկված խորշերում: Շենքերի տանիքում նախատեսվում է տեղակայել ֆոտովոլտիկ վահանակներ:

Ավտոկայանատեղիներում նախատեսված է ավտոմատ հրդեհաշիջման համակարգ: Ավտոկայանատեղիները բաժանված են հակահրդեհային սեկցիաների՝ յուրաքանչյուրը տարանջատված հակահրդեհային միջնորումներով և դարպասներով:

Ինժեներական հաղորդակցուղիներից յուրաքանչյուրի համար (ջրամատակարարում, ծխահեռացում, էլեկտրամատակարարում, հեռահաղորդակցության կապուղիներ) նախատեսված են առանձնացված հորաններ: Վերելակը նախատեսվում է իրականացնել հակահրդեհային պահանջներին համապատասխան: Աստիճանավանդակների դռների վրա տեղադրվում է ինքնափակման համակարգ հակապանիկով: Աստիճանավանդակների դռները նախատեսված են E45 հրակայունության աստիճանով:

**Տեխնիկատնտեսական ցուցանիշներ**

Հողի մակերես 20369,4+54064.6=74434 քմ;

Կառուցապատման մակերես՝ - 25000 քմ 33,6 % ;



Կանաչապատման մակերես՝ 30000 քմ – 40,3 %;

Մայթ, ճանապարհ, ճեմուղի – 19434 – 26,1 %;

Ստորգետնյա հարկի մակերես – 43500 քմ;

Շենքերի քանակ – 45 հատ:

Համաձայն ՀՀՇՆ IV-11.07.01-2006 շինարարական նորմերին հաշմանդամ և բնակչության սակավաշարժ խմբերի ազատ տեղաշարժման համար ձեռնարկվել են համապատասխան միջոցառումներ՝ նախատեսվել են թեքահարթակներ:

Կադաստրային ծածկագիր՝ 01-011-0049-0435

- Հողամասի նպատակային նշանակությունը՝ բնակավայրերի;
- գործառնական նշանակությունը՝ բնակելի կառուցապատման:
- գրանցված իրավունքի տեսակը՝ սեփականություն:

Կադաստրային ծածկագիր՝ 01-011-0049-0174

- Հողամասի նպատակային նշանակությունը՝ արդյունաբերության, ընդերքօգտագործման և այլ արտադրական նշանակության;
- գործառնական նշանակությունը՝ արդյունաբերական օբյեկտների:
- գրանցված իրավունքի տեսակը՝ սեփականություն:

Շինարարական աշխատանքների ավարտից հետո նախատեսվում է տարածքը կանաչապատել և բարեկարգել: Կանաչապատումը իրականացվելու է համաձայն բարեկարգման, արդիականացման և կանաչապատման նախագծի: Տարածքում կիրականացվի սիզամարզի ցանքս կտկվեն ծառեր և թփեր:

Նախատեսվող գործունեությունը իրենից ներկայացնում է ժամանակակից լուծումներով և նյութերով իրականացվող շինություն: Այն ներդաշնակ է շրջակա կառույցներին տվյալ միջավայրում:

Ջեռուցումը և օդափոխությունը ողջ համալիրում կատարվելու է անհատական լուծմամբ օդորակիչների և ջեռուցման կաթսաների միջոցով:

ՕԴԱՓՈԽՈՒԹՅՈՒՆ.-Նախատեսված է օդափոխության արհեստական համակարգ արտածումը կատարվում է արտածման համակարգերի միջոցով: Օդահեռացումը կատարվում է երկու զոնաններից՝ վերևի և ներքևի:

Հասարակական տարածքներից օդի արտածումը բնական է: Բոլոր սան. անգույցների հորանների վրա վերևում նախատեսվում են դեֆլեկտորներ:

**Էներգախնայողության և Էներգաարդյունավետության հետ կապված միջոցառումներ**

Համալիրի էներգաարդյունավետությունը նախատեսվում է համապատասխանեցնել ՀՀ կառավարության 12.04.2018թ. N426-Ն որոշմամբ սահմանված չափորոշիչներին, ինչի ուղղությամբ իրականացվելու են համալիր միջոցառումներ, որոնց թվում են երեսպատման համակարգը, բարձր էներգաարդյունավետությամբ պատուհաններ և վիտրաժներ, տանիքի հարկի ջերմամեկուսացում:

Ջերմության խնայողության համար ընտրված են ջերմաօգտահանիչներով օդի ներածման համակարգեր, որոնք ապահովում են ջերմության բարձր խնայողություն:

**ՔԱՂԱՔԱՑԻԱԿԱՆ ՊԱՇՏՊԱՆՈՒԹՅԱՆ ԵՎ ԱՐՏԱԿԱՐԳ ԻՐԱՎԻՃԱԿՆԵՐԻ ԿԱՆԽԱՐԳԵԼՄԱՆ ՄԻՋՈՑԱՌՈՒՄՆԵՐԻ ԿԱԶՄԱԿԵՐՊՈՒՄ**

Ստորգետնյա ավտոկայանատեղին ունի երկակի նշանակություն, որը անհրաժեշտության դեպքում կարող է ծառայել որպես պարզագույն թաքստոց: Այս հարկում նախատեսված է իրականացնել սանհանգույցներ պատասպարանից օգտվողների համար, այդ թվում նաև մեկ սանհանգույց սահմանափակ կարողությամբ մարդկանց համար: Տվյալ տարածքը ապահովված է օդափոխությամբ և վթարային լուսավորությամբ:

Աստիճանավանդակներում նախատեսված է տեղադրել հրակայուն դռներ:

**1.4.2 Երկրաֆիզիկական հետազոտություններ**

Համաձայն կատարված ուսումնասիրությունների, տեղամասի երկրաբանական կառուցվածքում մասնակցում են չորրորդական ժամանակաշրջանի, լճա-ակունյատիվ առաջացումներով : Տեղամասի երկրաբանական կտրվածքը ներկայացված է հետևյալ ինժեներաերկրաբանական էլեմենտներով՝ (վերնից-ներքև) .

**Շերտ-1** Լիցքային գրունտ, նախկինում գոյություն ունեցող շինարարական մնացորդներ, ասֆալտ: Շերտի հորատված առավելագույն 6 հզորություն 2.0 մետր է: Շերտը համատարած է: Դրանք ժամանակակից տեխնաժին առաջացումներ են:

**Շերտ – 2** Կոպճա-ճալաքարային գրունտներ, ավազա-կավավազային լցոնով 30-40%, սակավ-խոնավ, միջին խտացվածության:

**6. ԵՐԱԿԱՑՈՒԹՅՈՒՆՆԵՐ ԵՎ ԱՌԱՋԱՐԿՈՒԹՅՈՒՆՆԵՐ**

1. Որպես հուսալի հիմնատակ առաջարկվում է ավազա-կավավազային լցնով կոպճա-ճալաքարային գրունտները (Շերտ 2): Գրունտների ֆիզիկամեխանիկական բնութագրերի հաշվարկային արժեքները բերվում են աղյուսակ 4-ում՝ ըստ լաբորատոր հետազոտությունների տվյալների և ըստ СНиП 2-02.01-83:

Աղյուսակ 4

	Ֆիզիկամեխանիկական բնութագրերը	Գրունտի շերտերը	
		1	2
1	Գրունտի խտությունը, տ/մ <sup>3</sup>	1.70	2,12
2	Ծակոտկենության, e	-	0,250
3	Ներքին շփման անկյունը, աստիճան	tgφ	0,675
4	Տեսակարար շաղկապվածությունը, կՊա	C	0,001
5	Դեֆորմացիայի մոդուլը E, ՄՊա	-	30,0
6	Ամրության սահմանն ըստ միառանցք սեղմման, R <sub>s</sub> , ՄՊա	-	-
7	Պայմանական հաշվարկային ճնշումը, R, ՄՊա	-	0,30
8	Ներքևակի գործակիցը	-	2,0
9	Կարգն ըստ սեյսմիկ հատկությունների	III	II

2. Շինության ստորգետնյա մասերը հնարավոր մակերևույթային ջրային հոսքից պաշտպանելու նպատակով նպատակահարմար է իրականացնել ստորգետնյա մասերի ջրամեկուսացում:

3.Գրունտի սառեցման առավելագույն խորությունը, ուսումնասիրվող տարածքում կազմում է 0,65 մետր:

4. ՀՀՇՆ -2020 համաձայն Երևան քաղաքի տարածքը գտնվում է սեյսմիկ երկրորդ գոտում (a=0,4g), տեղամասի գրունտային պայմաններն ըստ սեյսմիկ հատկությունների գնահատվում են որպես երկրորդ կարգի, որին համապատասխանում է 0,40g (K<sub>0</sub>=1,0) գրունտի հորիզոնական արագացման արժեքը:



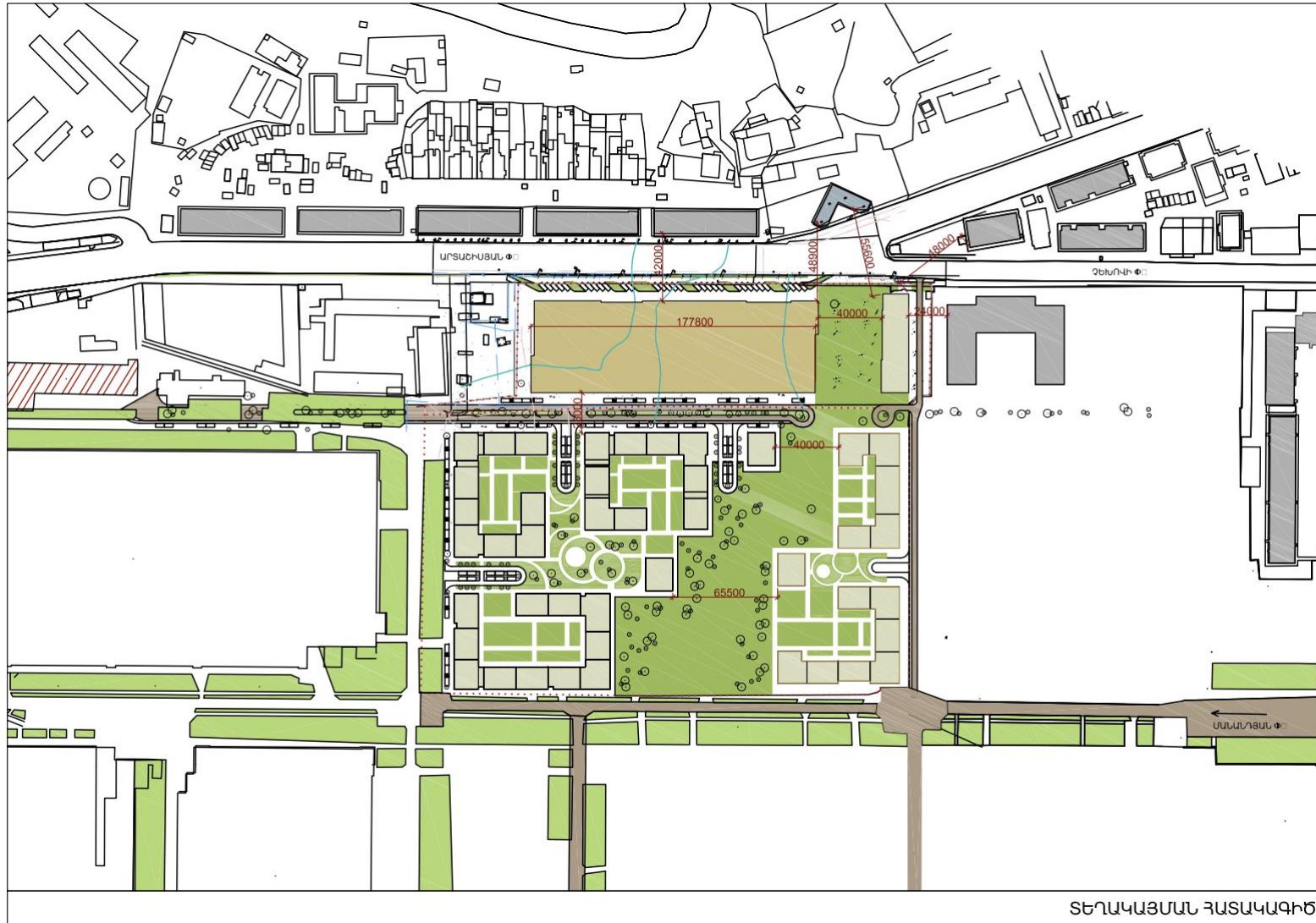

*Շինարարական մոնտաժային աշխատանքների իրականացման ժամանակացույց*

Շինարարության նորմատիվ տեղեկությունը որոշվել է համաձայն (N 596-Ն 19.03.2015թ. ՀՀ Կառավարության որոշում կետ 111, 113) ՍՆԻՊ 1.04.03-85\* մաս II, հետև հիման վրա հաշվի առնելով օբյեկտի նշանակությունը, կոնստրուկտիվ բնութագիրը, ընդհանուր մակերեսը: Օբյեկտի ընդհանուր կոմպլեքսի շինարարության նորմատիվ տեղեկությունը ծրագրվում է 56 ամիս շինարարական աշխատանքների կատարման համար թույլատրման տրամադրման օրվանից:

### 1.4.3 Նախատեսվող աշխատանքների կազմակերպում

Ելնելով առկա պայմաններից շինարարությունը բացի շինարարական նորմերով տրված անվտանգության հրահանգներից, անհրաժեշտ է կազմակերպել և աշխատանքների կատարման նախագծում արտացոլել անվտանգության նորմերի անհատական մոտեցումներ հատկապես կապված կռունկի գործողության գոտում կատարվելիք շինմոնտաժային աշխատանքների վերաբերյալ:

Բոլոր տիպի շինմոնտաժային աշխատանքները պետք է կատարել պահպանելով շինարարական նորմաները, կանոնները, ստանդարտները և նախագծի տեխնիկական պայմանները:

Շինարարության իրականացման որակի չափանիշները հսկվում են տեխնիկական հսկողություն իրականացնող մարմնի կողմից:

Շինհրապարակը կազմակերպելիս պետք է ղեկավարվել «Քաղաքաշինության, տեխնիկական և հրդեհային անվտանգության տեսչական մարմնի» կողմից տրված հրահանգներով:

Շինհրապարակը կոմպլեկտավորվում է հակահրդեհային ինվենտարով:

Շինարարության ընթացքում անհրաժեշտ է կատարել միջոցառումներ զերծ պահելու շրջակա միջավայրը աղտոտումից, թունավոր արտաթորումներից:

Հետիոտների անվտանգությունը ապահովելու նպատակով շինհրապարակը անհրաժեշտ է ցանկապատել թիթեղով: Հողային աշխատանքների իրականացման ընթացքում պայթեցման աշխատանքներ չեն նախատեսվում:

### 1.4.4 Առաջարկություններ օբյեկտի շինարարության կազմակերպման վերաբերյալ

Շինարարությունը ենթադրվում է իրականացնել կապալային եղանակով: Գլխավոր կապալառու կազմակերպությունը որոշվելու է մրցույթով:

Մասնաշենքերի միացումը արտաքին ինժեներական ցանցերին կկատարվի մասնագիտացված շինմոնտաժային կազմակերպությունների կողմից:

Շենքերի, ավտոճանապարհների, հրապարակների և մայթերի կառուցումը կկատարվի մասնագիտացված շինմոնտաժային կազմակերպությունների կողմից:

Շինմոնտաժային աշխատանքների իրականացման տեխնոլոգիայի տեսանկյունից շինարարությունը կարելի է իրականացնել ավանդական եղանակներով՝ կիրառելով շինարարական կազմակերպության սեփական շինարարական մեքենաները և

մեխանիզմները, իսկ բացակայության դեպքում, վարձակալել դրանք այլ կազմակերպություններից:

Ժամանակավոր շինությունների, վերամբարձ կռունկի, պահեստավորման մակերեսների տեղակայումը պատկերված է շինարարական գլխավոր հատակագծի վրա:

Առաջարկվում է հնարավորինս օգտագործել գույքային շարժական շինություններ:

Ժամանակավոր շինությունների ցանկը և դրանց տեղակայումը ցանկալի է լրացուցիչ ճշտվեն տեղում և համաձայնեցվեն պատվիրատուի հետ:

#### 1.4.5 Առաջարկություններ օբյեկտի շինարարության մատակարարման կազմակերպման վերաբերյալ

Շինարարության նյութատեխնիկական մատակարարումը նախատեսվում է շինարարական ինդուստրիայի ձեռնարկություններից և գլխավոր կապալառու կազմակերպության արտադրական բազայից: Շաղախը և բետոնը կառաքվեն Երևան քաղաքի մոտակա բետոնաշաղախային հանգույցներից մասնագիտացված տրանսպորտային միջոցներով:

Առաքումը ծրագրվում է այնպիսի պարբերականությամբ, որ ապահովվի աշխատանքների անընդհատությունը:

Առաջարկվում է շինարարության նյութատեխնիկական մատակարարման հետևյալ սխեման.

- Առանձին ամրանային ձողերը և հիմնակմախքները, մետաղական կոնստրուկցիաները, մոնտաժային իրերն ավտոմոբիլային փոխադրամիջոցներով բերվում են անմիջականորեն շինարարական հրապարակ, որտեղ կատարվում է դրանց պահեստավորում և տեղադրում,
- Բետոնային խառնուրդը միաձույլ բետոնե և երկաթբետոնե կոնստրուկցիաների համար, ինչպես նաև շաղախը շարվածքի համար առաքվում են անմիջապես շինհրապարակ ավտոբետոնախառնիչներով և շաղախատարներով,
- Հարդարման նյութերը կարող են առաքվել ինչպես անմիջապես շինհրապարակ, այնպես էլ շինարարական կազմակերպության բազա՝ հետագա առաքման նպատակով:

Փոխադրամիջոցների և շինարարական մեքենաների տեխնիկական սպասարկումը և լիցքավորումը իրականացվելու է շինհրապարակից դուրս մասնագիտացված կետերում: Տարածքում քայուղեր և վառելանյութ չի պահեստավորվելու :

Շինարարությունը կիրականացվի մասնագիտացված կազմակերպության կողմից :



## ԱՇԽԱՏԱՆՔԻ ԿԱԶՄԱԿԵՐՊՈՒՄ

1. Աշխատանքների բնույթից ելնելով՝ բանվորական բրիգադները ձևավորվում են որպես բազմապրոֆիլ կամ մասնագիտացված:
2. Բազմապրոֆիլ բրիգադները նպատակահարմար է կազմավորել խոշորացված (ընդհանրացված) տիպի ավարտուն շինարարական արտադրանքի, աշխատանքների ընդհանրացված փուլի՝ կոնստրուկտիվ հանգույցի ստեղծման նպատակով:
3. Բրիգադների քանակական և մասնագիտական - որակական կազմը սահմանվում է աշխատանքների ծրագրված ծավալների, աշխատատարության և աշխատանքների կատարման ժամկետների հիման վրա:

## ԱՇԽԱՏԱՆՔԻ ՊԱՇՏՊԱՆՈՒԹՅՈՒՆ

1. Բանվորների աշխատանքի պաշտպանությունը ապահովվելու է անհատական պաշտպանության միջոցների կիրառմամբ (հատուկ արտահագուստ, կոշիկ, համալիր պաշտպանության միջոցառումների կատարումով (ցանկապատում, լուսավորում, օդափոխում, պաշտպանիչ և արգելակիչ սարքեր և հարմարանքներ և այլն, սանիտարակենցաղային շինություններով և սարքավորումներով՝ գործող նորմերին և կատարվող աշխատանքների բնույթին համապատասխան:
2. Շինմոնտաժային աշխատանքների կատարման ընթացքում պահպանվելու են շինարարությունում անվտանգության տեխնիկայի վերաբերյալ շինարարական նորմերի և կանոնների պահանջները:
3. Աշխատանքի պաշտպանության՝ անվտանգության տեխնիկայի, արտադրական սանիտարահիգիենիկ միջոցառումների և հակահրդեհային անվտանգության վերաբերյալ անց է կացվելու հրահանգում: Շինմոնտաժային աշխատանքների կատարման ընթացքում պահպանվելու են շինարարությունում անվտանգության տեխնիկայի վերաբերյալ շինարարական նորմերի և կանոնների պահանջները:

4. Բանվորների անվտանգության տեխնիկայի ուսուցման, հրահանգման ժամանակին և որակով անցկացման, անհատական պաշտպանական միջոցների վիճակի և կիրառման, արտադրական անվտանգության և արտադրական սանիտարահիգիենիկ անվտանգության հետ կապված բոլոր միջոցառումների կատարման հսկողությունը վերապահվում է աշխատանքներն իրականացնող կազմակերպությանը:

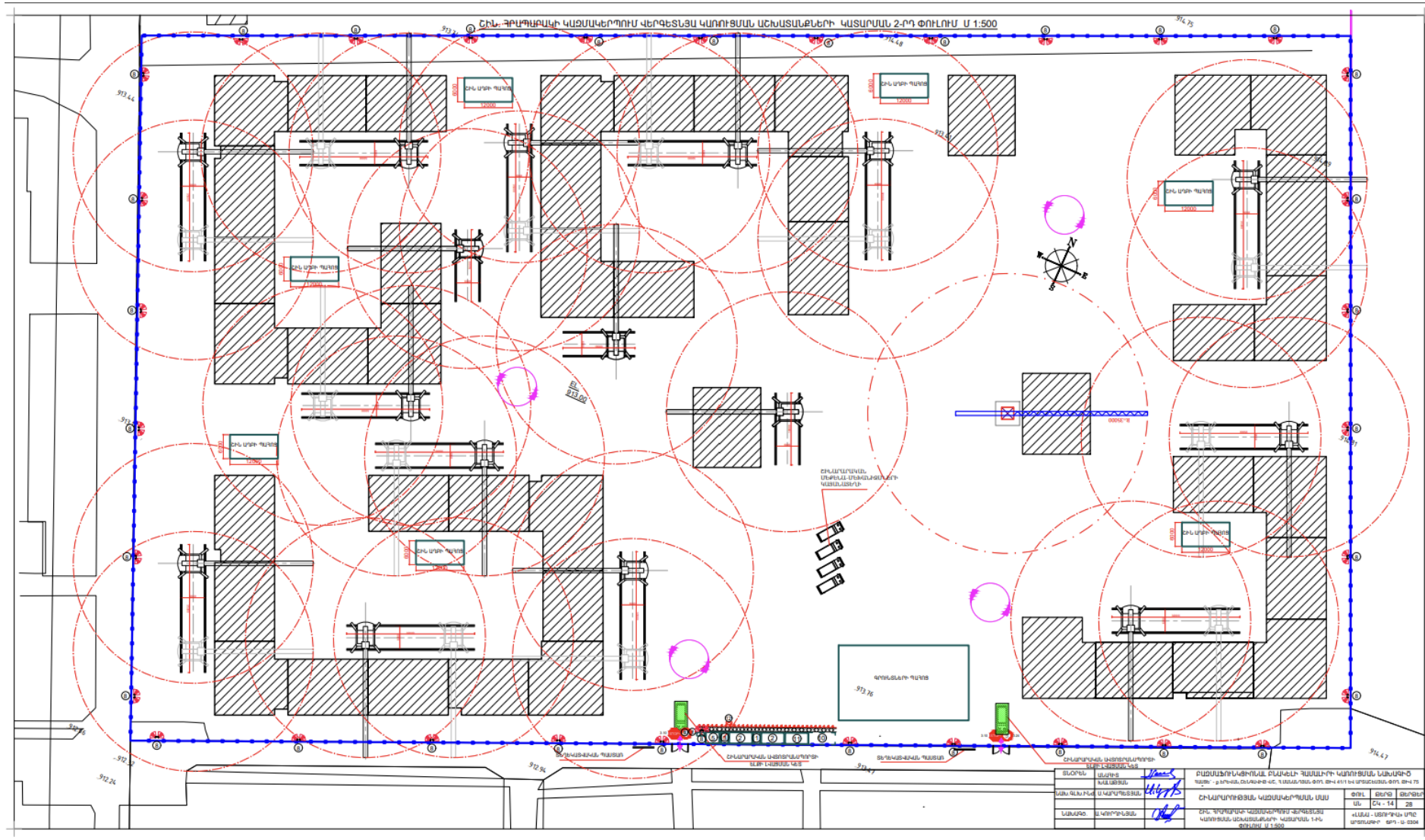

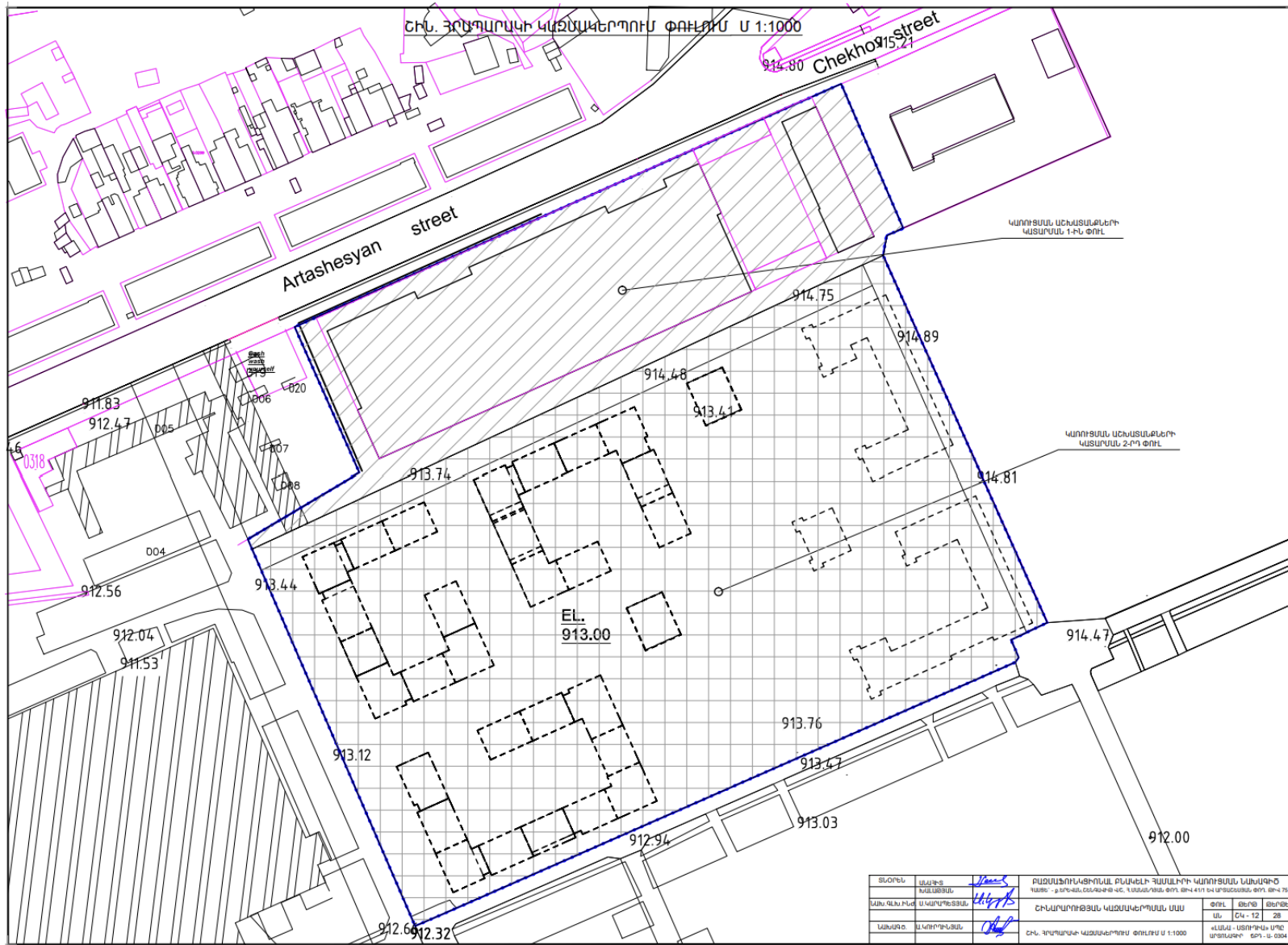

ՏՐՈՐԵ	ՍԵՐԵՏ	ՔԱՆԱՑՈՒՄ	ՔԱՆԱՑՈՒՄ	ՔԱՆԱՑՈՒՄ	ՔԱՆԱՑՈՒՄ	ՔԱՆԱՑՈՒՄ	ՔԱՆԱՑՈՒՄ
ՍԱՆՎԱՆԻՑ	ՍԱՆՎԱՆԻՑ	ՍԱՆՎԱՆԻՑ	ՍԱՆՎԱՆԻՑ	ՍԱՆՎԱՆԻՑ	ՍԱՆՎԱՆԻՑ	ՍԱՆՎԱՆԻՑ	ՍԱՆՎԱՆԻՑ
ՍԱՆՎԱՆԻՑ	ՍԱՆՎԱՆԻՑ	ՍԱՆՎԱՆԻՑ	ՍԱՆՎԱՆԻՑ	ՍԱՆՎԱՆԻՑ	ՍԱՆՎԱՆԻՑ	ՍԱՆՎԱՆԻՑ	ՍԱՆՎԱՆԻՑ
ՍԱՆՎԱՆԻՑ	ՍԱՆՎԱՆԻՑ	ՍԱՆՎԱՆԻՑ	ՍԱՆՎԱՆԻՑ	ՍԱՆՎԱՆԻՑ	ՍԱՆՎԱՆԻՑ	ՍԱՆՎԱՆԻՑ	ՍԱՆՎԱՆԻՑ

#### 1.4.6 Կադրային ապահովում և շինտեխնիկա

Շինարարությունում աշխատողների ընդհանուր թիվը՝ 70 մարդ, որից

Ինժիներատեխնիկական անձնակազմ - 10 մարդ

Հիմնական շինարարական տեխնիկայի պահանջարկը որոշվում է աշխատանքների ծավալների, մեխանիզմների և մեքենաների միջին արտադրողականության և աշխատանքների կատարման ընտրված եղանակների հիման վրա: Հիմնական մեքենաների և մեխանիզմների անվանացանկը բերված է ստորև:

Աղյուսակ 1 Շինարարական մեքենաների և մեխանիզմների անվանացանկ

NN	Անվանում	Մակնիշ	Քանակ
1	Ռելսային աշտարակային վերամբարձ կոունկ	KB 403.B	2
2	Ավտոմոբիլային կոունկ / ստորգետնյա մասերի մոնտաժային աշխատանքներ, բեռնում/բեռնաթափում/	XCMG	2
3	Էքսկավատոր	CAT 320	4
4	Շարժական կոմպրեսոր	Comp air C 76	3
5	Ավտոբետոնապոմպ	Merc B. Acrtos 4144 D	3
6	Թրթռիչ մակերեսային էլեկտրական	HB-91A	6
7	Թրթռիչ խորքային էլեկտրական	HB-102A	9
8	Փոխարկիչ թրթռիչների համար	HB-4	9
9	Տոփանիչներ պնևմո և ձևերի		6
10	Փոքր մեքենայացման միջոցներ	կոնսլեկտ	3
11	Ավտոինքնաթափ		ըստ հաշվարկի
12	Ավտոբետոնախառնիչ	Kamaz 58149 z	ըստ հաշվարկի

Շինարարական տեխնիկայի համար համապատասխան վառելիքի լիցքավորումը և յուղումը կիրականացվի շինհրապարակից դուրս լցակայաններում կամ մասնագիտացված սպասարկման կետերում:

**1.4.7 Նյութերի և բնառեսուրսների օգտագործում**

Շինարարական նյութերից օգտագործվելու է ցեմենտ, մետաղական ամրաններ եւ այլ կոնստրուկցիաներ, ապակի, փայտ, սրբատաշ եւ կոպտատաշ քարե շար, երեսպատման նյութեր եւ այլն: Բնառեսուրսներից օգտագործվելու է միայն ջուր՝ աշխատանքային հարթակի ջրցանի, հանված գրունտի եւ ստացվող ավազի ու խճի խոնավացման, ինչպես նաեւ շինարարական անձնակազմի խմելու եւ կենցաղային նպատակների համար:

Հիմնական թափոնատեսակը, որը կառաջանա շինարարական աշխատանքերի ընթացքում, կենցաղային աղբն է ամսեկան մեկ մարդու հաշվարկով 6 կգ 6x70x56/1000= 23.52 տ եւ շինարարական աղբն է մոտ 1680 խմ ծավալով: Շինարարական աղբը ամբողջությամբ տեղափոխվելու է տեղական ինքնակառավարման մարմինների կողմից հատկացված վայր: Առաջացած կենցաղային աղբը կտեղափոխվի աղբահավաք ծառայության կողմից:

**a) Շինանձնակազմի կենցաղային և տնտեսական ջրածախսը որոշվում է հետևյալ բանաձևով՝**

$$W_{\text{խ.տ.}} = (n \times N + n_1 \times N_1) \times T, \text{ որտեղ}$$

**n** – ԻՏ աշխատողների, ծառայողների թվաքանակն է՝ 10 մարդ

**N**– ԻՏԱ ջրածախսի նորմատիվն է՝ 0.016 մ<sup>3</sup>օր/մարդ

**n<sub>1</sub>**– սպասարկող աշխատողների թվաքանակն է՝ 60 մարդ

**N<sub>1</sub>** – սպասարկողների ջրածախսի նորմատիվն է՝ 0.025 խմ.օր/մարդ

**T** – աշխատանքային օրերի թիվն է՝ 1680 օր

$$W_{\text{խ.տ.}} = (10 \times 0.016 + 60 \times 0.025) \times 1680 = 2789 \text{ խմ/շին. ժամ.}:$$

**b) Ջրցանի համար օգտագործվող ջրի ծախսը որոշվում է հետևյալ կերպ՝**

$$U_1 = S_1 \times K_1 \times T, \text{ որտեղ՝}$$

**S<sub>1</sub>** – ջրվող տարածքի մակերեսը, 45000 քմ,

**K<sub>1</sub>** – 1 մ<sup>2</sup> օրական ջրցանի նորմը, 0.0015 խմ,

**T** – ջրցանի ժամանակահատվածը օրերով, 840

$$U_1 = 45000 \times 0.0015 \times 840 = 56700 \text{ խմ/շին. ժամ.}:$$

**Ընդամենը ջրօգտագործումը կկազմի 59489 խմ/շին. ժամ:**

Բազմաբնակարան բնակելի շենքի ջրամատակարարումը և ջրահեռացումը իրականացվելու է համաձայն տեխնիկական պայմանի միանալով <<Վեոլիա Ջուր>> ՓԲԸ ցանցին, ջրամատակարարումը կիրականացվի Արտաշիսյան փողոցով անցնող D=600մմ ջրատարից, ջրահեռացումը՝ Արտաշիսյան փողոցով անցնող D=1000մմ կոյուղատարին, հեղեղատարը՝ Արտաշիսյան փողոցով անցնող D=1000մմ հեղեղատարին (տեխնիկական պայմանը կից հավելվածների բաժնում):

Շինարարության փուլում ջրցանման համար ջուրը կբերվի պայմանագրային հիմունքներով՝ ավտոցիստեռներով, Երևան քաղաքի ոռոգման ջրի ցանցից պայմանագրային հիմունքներով: Շինարարության փուլում աշխատողների կոմունալ կենցաղային պայմանները կապահովեն տեղադրելով բիոզուգարաններ, խմելու ջուրը կմատակարարվի տարաներով:

Շինարարական աշխատանքների ընթացքում և շահագործման փուլում բազմաբնակարան բնակելի շենքի էլեկտրամատակարարումը 4893 կՎԱ ծախսով կիրականացվի համաձայն տեխնիկական պայմանի, նախատեսվող ենթակայանից, որի համար կհատկացվի համապատասխան տարածք:

Բազմաբնակարան բնակելի շենքի գազաֆիկացումը Q=8500 խմ/ժամ նախատեսվող ծախսով հնարավոր է իրականացնել Երևան-2 ԳԲԿ սնող Dպ-700 կողմնատար գազատարից:

2.ՆԱԽԱՏԵՄՎՈՂ ԳՈՐԾՈՒՆԵՈՒԹՅԱՆ ՏԱՐԱԾՔԻ, ԱՅԴ ԹՎՈՒՄ՝ ՇՐՋԱԿԱ ՄԻՋԱՎԱՅՐԻ ՀԱՄԱՌՈՏ ՆԿԱՐԱԳԻՐԸ ԵՎ ԻՐԱԴՐՈՒԹՅԱՆ ՄԽԵՄԱՆ

2.1 ՖԻԶԻԿԱԱՇԽԱՐՀԱԳՐԱԿԱՆ ՊԱՅՄԱՆՆԵՐԸ

Ուսումնասիրվող տարածքը գտնվում է Արտաշեսյան փողոց 75 և Մանանդյան 41/1 հասցեներում՝ Արտաշեսյան ել Չեխովի փողոցների խաչմերուկից սկսած 260մ ճակատային մասով տեղամասում:

Տարածքը կառուցապատված է, առկա են քանդման ենթակա շենք շինություններ:

**Ժողովրդագրական կազմ ու բնակչություն**

**Երևան**, քաղաք տեղակայված է Հրազդան գետի երկու ափերին: Հանդիսանում է պետության մայրաքաղաքն ու խոշորագույն բնակավայրը, վարչաքաղաքական, տնտեսական կենտրոնը: Համաձայն Հայաստանի պաշտոնական տեղեկատվության՝ 2014 թվականի հունվարի մեկի դրությամբ ունի 1.068.000 բնակիչ: Բնակչությունը աշխատում է արտադրական, էներգետիկ և այլ օբյեկտներում: Իրականացվում են մեծ ծավալի քաղաքաշինական ծրագրեր:

**Գեոմորֆոլոգիական պայմանները** Ուսումնասիրվող տարածքը գտնվում է Հրազդան գետի ձախակողմյան դարավանդի Արարատյան լճա-ակունյատիվ հարթավայրի սահմաններում, որտեղ ռելիեֆի բացարձակ նիշերը տատանվում են 913,34մ-ից մինչև 914,57 մետրերի սահմաններում:

**Հիդրոերկրաբանական տեսակետից** գրունտային ջրերը գտնվում են մեծ խորությունների վրա, տարածքն աղքատ է գրունտային ջրերից: Տեղամասում մինչև 22,0 մետր խորությամբ փորված հորատանցքներով ստորերկրյա ջրեր չեն բացահայտվել և ըստ արխիվային նյութերի դրանք գտնվում են 30 մետրից խորը հորիզոններում: Շինարարական տեղամասի հիդրոերկրաբանական պայմանները բարենպաստ են շինարարության համար: Շինարարական աշխատանքների իրականացման տարածքում հողաբուսաշերտը բացակայում է:

Տարածքում բնության և պատմամշակույթային հուշարձաններ չկան: Ծառաթուփային բուսականությունը բացակայում է:



Շենգավիթ վարչական շրջանում պատմության և մշակույթի անշարժ հուշարձանների ցանկ

հուշարձան	հավելյալ նշումներ
Բարձրաքանդակներ «Մասունցի Դավիթ»	քանդ.՝ Ա. Հովսեփյան, Մետրոպոլիտենի «Մասունցի Դավիթ» կայարանի շենքում
Բնակատեղի Շենգավիթ	
Գաղտնուղի	
Մենհիր	բնակատեղի թանգարանի մուտքի մոտ
Բնակելի տուն	ճարտ.՝ Ս. Մանուկյան, Զ. Տոնիկյան
Բնակելի տուն	
Բնակելի տների համալիր. Սինթետիկ կաուչուկի գործարանի բնակելի շենքերը	ճարտ.՝ Գ. Քոչար, Մ. Մազմանյան, Հ. Մարգարյան, Ս. Սաֆարյան, Ա. Ահարոնյան
Գերեզման Շուշանիկ Կուրդինյանի	քանդ.՝ Ս. Բաղդասարյան, ճարտ.՝ Զ. Թորոսյան
Գերեզմանոց	
Խաչքար	մատուռից 5 մ հվ, պահպանված են միայն վերին ու ստորին բեկորները
Խաչքար	գերեզմանոցի հվ- ամ մասում
Խաչքար	մատուռի հվ կողմում
Խաչքար Հովհաննես քահանայի	գերեզմանոցի հվ-ամ մասում պահպանված է միայն խորանարդաձև արձանագիր պատվանդանը
Խաչքար	մատուռի մոտ, Ամիրի խաչքարի մոտ
Խաչքար Ամիրի	մատուռի մոտ
Խաչքար	հենած մատուռի փլատակներին
Կոթող	մատուռի հվ կողմում պահպանված է միայն պատվանդանը

հուշարձան	հավելյալ նշումներ
Մատուռ Հոգեհանգստյան	գերեզմանոցում
Խաչքար	դրված՝ գլխիվայր, մատուռում, պահպանված է ստորին մասը
Գերեզմանոց	թիվ 86 բնակելի տան հարևանությամբ
Դամբարան	1984-ին նախագծվել և իրականացվել է պահպանական կառույց, նախագիծը ճարտ.՝ Վ. Ճաղարյանի
Եկեղեցական համալիր Նորագավթի Սբ. Գևորգ(Ծիրանավոր Սբ. Գևորգ)	
Եկեղեցի Սբ. Գևորգ (Ծիրանավոր)	վրկո՝ 1982 թ.
Խաչքար Ավետիսի	ազուցված աե պատին
Խաչքար Հովհաննեսի, Վարդանի և Կարապետի	ազուցված ամ պատին
Խաչքար Սարգսի	ազուցված ամ պատին
Խաչքար Հակոբի և Ասատուրի	եկղ-ցու աե պատին, քիվի տակ
Խաչքար Վարդանի	ազուցված աե պատին
Որմնանկար «Անհայտ զինվոր»	հվ-աե սյան հս երեսին
Որմնանկար «Ավետում»	հվ-ամ սյան հս երեսին
Որմնանկար «Թեոդորոսը»	հվ-ամ սյան աե երեսին
Որմնանկար «Հրեշտակ»	հվ-աե սյան ամ երեսին
Որմնանկար «Սբ. Մինասը ձիու վրա»	հս-աե սյան հվ երեսին
Որմնանկար «Սարկավագ»	հվ-աե սյան հվ երեսին
Եկեղեցի Սբ. Գրիգոր Լուսավորիչ	
Խաչքար	եկղ-ցու հվ-ամ անկյան մոտ, պահպանված է ստորին մասը

հուշարձան	հավելյալ նշումներ
Խաչքար	մուտքի մոտ, արձանագիր, պահպանված է վերին մասը
Եկեղեցի Սբ. Կիրակի	վրկնգ՝ 1981-1985 թթ.
Դպրոցի շենք. Ծխական դպրոցը	
Գերեզմանոց	համալիրի շուրջը
Խաչքար	եկղ-ցու աե պատի տակ
Խաչքար	եկղ-ցու աե պատի տակ
Խաչքար	եկղ-ցու աե պատի տակ
Խաչքար	եկղ-ցու աե պատի տակ
Խաչքար Գեղեցիկի	եկղ-ցու աե պատի տակ, պահպանված է վերին կեսը
Խաչքար Էմանուել եպիսկոպոսի	եկղ-ցու աե պատի տակ
Խաչքար Տեր Հովհաննեսի	եկղ-ցու աե պատի տակ, պահպանված է վերնամասը
Հուշարձան Հունան Ավետիսյանի	թիվ 74 համանուն դպրոցի առջև, քանդակագործ՝ Թերեզա Միրզոյան, ճարտարապետ՝ Էդուարդ Սարապյան
Հուշարձան Վիսարիոն Բելինսկու	թիվ 38 համանուն դպրոցի առջև, քանդակագործ՝ Արա Հարությունյան, ճարտարապետ՝ Ֆենիքս Դարբինյան
Հուշարձան Դերենիկ Դեմիրճյանի	թիվ 27 համանուն դպրոցի առջև, քանդակագործ՝ Վ. Պետրոսյան, ճարտ՝ Լևոն Ղալումյան
Հուշարձան Երկրորդ աշխարհամարտում զոհված օդաչուներին	քանդակագործ՝ Մ. Ջաղացյանյան, ճարտ.՝ Օ. Բերբերյան
Հուշարձան Լեոյի	թիվ 65 համանուն դպրոցի առջև, քանդակագործ՝ Հ. Մուրադյան, ճարտ՝ Շ. Ազատյան
Հուշարձան Ալեքսանդր Մյասնիկյանի	թիվ 66 համանուն դպրոցի առջև, քանդակագործ՝ Գրիգոր Ահարոնյան, ճարտ՝ Էդուարդ Սարապյան
Հուշարձան Մուրացանի	թիվ 18 համանուն դպրոցի առջև, քանդակագործ՝ Արա

հուշարձան	հավելյալ նշումներ
	Հարությունյան, ճարտարապետ՝ Ֆենիքս Դարբինյան
Հուշարձան Հովհաննես Շիրազի	թիվ 169 համանուն դպրոցի առջև
Որմանակարներ	Մեքենաշինական տեխնիկումի շենքում, նկ՝ Մ. Ավետիսյան
Պանթեոն Կոմիտասի անվան զբոսայգու	
Հուշապատ	քանդ.՝ Ռուզան Քյուրքյան, ճարտ.՝ Ստեփան Քյուրքյան
Գերեզման Հովհաննես Աբելյանի	
Գերեզման Վրթանես Ախիկյանի	
Գերեզման Վարդան Աճեմյանի	քանդ.՝ Ֆ. Առաքելյան, ճարտ՝ Ա. Թարխանյան
Գերեզման Գրիգոր Արզումանյանի	ճարտ՝ Կ. Անանյան
Գերեզման Վահագն Դավթյանի	
Գերեզման Կարեն Դեմիրճյանի	
Գերեզման Ստեփան Դեմուրյանի	
Գերեզման Ստեփան Զորյանի	քանդ՝ Ղ. Զուբարյան, ճարտ՝ Լ. Զորյան, Կ. Զորյան
Գերեզման Եղիշե Թաղևոսյանի	ճարտ՝ Կ. Դրամիլյան, քանդ.՝ Ա. Հարությունյան
Գերեզման Ալեքսանդր Թամանյանի	
Գերեզման Թորոս Թորամանյանի	
Գերեզման Ավետիք Իսահակյանի	քանդ.՝ Ս. Բաղդասարյան, ճարտ.՝ Է. Սարապյան
Գերեզման Երվանդ Լալայանի	
Գերեզման Լեոյի	ճարտ.՝ Ս. Քյուրքյան
Գերեզման Սահակ Լիսիցյանի	

հուշարձան	հավելյալ նշումներ
Գերեզման Ցոլակ Խանգաղյանի	
Գերեզման Արամ Խաչատրյանի	ճարտ.՝ Ս. Քյուրքյան
Գերեզման Խնկո-Ապրո	
Գերեզման Կոմիտասի	քանդ.՝ Ս. Հարությունյան, ճարտ.՝ Գ. Աղաբաբյան
Գերեզման Հովհաննես Հովհաննիսյանի	
Գերեզման Հրաչյա Ղափլանյանի	
Գերեզման Վասիլի Ղորղանյանի	
Գերեզման Ստեփան Մանուկյանի	
Գերեզման Ռոմանոս Մելիքյանի	
Գերեզման Սպիրիդոն Մելիքյանի	
Գերեզման Մհեր Մկրտչյանի	
Գերեզման Տիգրան Մուշեղյանի	
Գերեզման Հրաչյա Ներսիսյանի	ճարտ.՝ Ս. Քյուրքյան
Գերեզման Հովհաննես Շիրազի	քանդ.՝ Ա. Շիրազ
Գերեզման Ալեքսանդր Շիրվանզադեի	քանդ.՝ Ա. Հարությունյան, ճարտ.՝ Ջ. Թորոսյան
Գերեզման Համո Սահյանի	
Գերեզման Մարտիրոս Սարյանի	ճարտ.՝ Ջ. Թորոսյան
Գերեզման Վիլյամ Սարոյանի	քանդ.՝ Ա. Շիրազ, ճարտ.՝ Ջ. Թորոսյան
Գերեզման Վահան Տերյանի	1920 թ. Օրենբուրգ, ճարտ.՝ Ս. Քյուրքյան
Գերեզման Վահրամ Փափազյանի	քանդ.՝ Ռ. Քյուրքյան, ճարտ.՝ Ս. Քյուրքյան
Գերեզման Վրթանես Փափազյանի	
Ցուցահանդեսային համալիր.	

հուշարձան	հավելյալ նշումներ
«Ժողովրդական տնտեսության նվաճումներ» («Արմէքսպո»)	
Տաղավար Կրթության և մշակույթի	ճարտ.՝ Ֆնիքս Դարբինյան, Ռ. Մելքումյան
Տաղավար Հյուրերի	ճարտ.՝ Ֆնիքս Դարբինյան, Ռ. Մելքումյան, նախկինում՝ Գիտության տաղավար
Տաղավար Մեքենաշինության	ճարտ.՝ Լ. Գևորգյան, Ջիմ Թորոսյան, կոնստ՝ Ռ. Մանուկյան, նախկինում՝ Արդյունաբերության տաղավար
Փողոցի կառուցապատման հատվածներ. Նորագավթի 1-ին փողոցը	
Բնակելի տուն	
Բնակելի տուն	
Բնակելի տուն	
Բնակելի տուն	
Բնակելի տուն	
Քաղաքատեղի Թեյշեֆահինի (Կարմիր բլուր)	քաղաքի հվ-ամ կողմում, Հրազդանի ձախ ափին
Բնակելի թաղամաս	միջնաբերդից հվ
Բնակելի տուն	հարուստ ուրարտացու տուն
Բնակելի տուն	սեկցիոն
Բնակելի տուն	մեզարոնատիպ
Միջնաբերդ	
Քանդակ «Կաշեգործ»	Կաշվի գործարանի բակում, քանդ.՝ Ս. Բաղդասարյան
Քարայր-կացարան «Երևան-1»	

հուշարձան	հավելյալ նշումներ
Քարայր-կացարան «Երևան-2»	«Երևան-1»-ից 300 մ գետի հոսանքով դեպի վեր
Քարայր-կացարան «Երևան-3»	«Երևան-2»-ից 200 մ գետի հոսանքով դեպի վեր
Քարայր-կացարան «Կարմիր Բլուր-1»	
Քարայր-կացարան «Կարմիր Բլուր-2»	նախորդից 100 մ խճուղով դեպի վեր
Քարայր-կացարան «Կարմիր Բլուր-3»	նախորդից 600 մ հեռու դեպի խճուղին, հայտնաբերված 1967 թ.
Քարայր-կացարան «Կարմիր Բլուր-4»	նախորդից 10 մ հեռու դեպի խճուղին, խճուղու վերջում, հայտնաբերված 1967 թ.
Քարայր-կացարան «Կարմիր Բլուր-5»	նախորդից 80 մ հեռու, հայտնաբերված 1967 թ.
Քարայր-կացարան «Շենգավիթ-1»	կամրջի ամ կողմից 50 մ հվ, հայտնաբերված՝ 1967 թ.
Քարայր-կացարան «Շենգավիթ-2»	կամրջից հս, հայտնաբերված՝ 1967 թ.
Քարայր-կացարան «Շենգավիթ-3»	կամրջից հս, Շենգավիթ-2 քարայրից 30 մ հս, հայտնաբերված՝ 1968 թ.
Քարայր-կացարան «Շենգավիթ-4»	կամրջից հս, Շենգավիթ-2՝ քարայրի հարևանությամբ

Երևան քաղաքը գտնվում է Արարատյան դաշտավայրի հյուսիս-արևելյան մասում՝ չոր տափաստանային՝ կիսաանապատների տարրերով, լանդշաֆտային գոտում:

Տարածքի երկրաբանական կառուցվածքին մասնակցում են վերին պլիոցենից մինչև ժամանակակից հասակի նստվածքների համախմբեր, որոնք հիմնականում ներկայացված են հրաբխային, հրաբխա-նստվածքային ֆացիաներով:

Ժամանակակից ռելիեֆի ձևավորման պատմությունը սկսվում է վերին պլիոցենի ժամանակներից, երբ միոցենի նստվածքների հողմնահարված, երոզիոն-դենուդացիոն մակերեսին սկսվել են տեղադրվել վերին պլիոցենի հասակի հրաբխային ապարներ, ինչպես նաև չորրորդական և ժամանակակից առաջացումներ:

## 2.2 ԿԼԻՄԱՆ

Ընդհանուր առմամբ Երևանի կլիման արտահայտված ցամաքային բնույթ է կրում՝ շոգ և չոր ամառներին հաջորդում են չափավոր ցուրտ, անկայուն ձնածածկով ձմեռները: Կլիմայի առանձնահատկությունները պայմանավորված են. ամռանը՝ հարավից՝ չոր տաք օդային զանգվածների, ձմռանը՝ հյուսիսից՝ ցուրտ օդային զանգվածների ներխուժումով:

Տեղանքի կլիմայական պայմանները բերված են ըստ Երևան-«Էրեբունի» օդերևութաբանական կայանի տվյալների:

Ջերմաստիճանի բացարձակ մինիմումը ոչ ցածր է քան  $-28^{\circ}\text{C}$ , բացարձակ մաքսիմումը հասնում է  $+42^{\circ}\text{C}$ :

Օդի հարաբերական միջին տարեկան խոնավությունը կազմում է 61%:

Օդի միջին ջերմաստիճանները ըստ ամիսների Երևան քաղաքի հարավային արդյունաբերական շրջանի համար բերված է ստորև աղյուսակում «Շինարարական կլիմայաբանություն ՀՀՇՆ 22-01-2024» տվյալների համաձայն:



Աղյուսակ 3.1. Մթնոլորտային օդի միջին ջերմաստիճանը Էրեբունի օդերևութաբանական կայանի տվյալներով

Օդերևութաբ. կայանը	Բարձրությունը ծովի մակարդակից, մ	Միջին ջերմաստիճանը ըստ ամիսների, C°												Միջին տարեկան	Բացարձակ նվազագույն	Բացարձակ առավելագույն
		1	2	3	4	5	6	7	8	9	10	11	12			
Էրեբունի	888	-3.6	-1.0	5.3	12.5	17.4	21.8	25.8	25.2	20.5	13.3	6.3	-0.2	11.9	-28	42

Աղյուսակ 3.2. Օդի հարաբերական խոնավությունը Էրեբունի օդերևութաբանական կայանի տվյալներով

Բնակավայրի անվանումը	Օդի հարաբերական խոնավությունը ըստ ամիսների, %												Միջին տարեկան	Ամենացուրտ ամսվա օդի հարաբերական խոնավությունը, %		Ամենատաք ամսվա օդի հարաբերական խոնավությունը, %	
														Միջին ամսական	Միջին ամսական, ժամը 15-ին	Միջին ամսական	Միջին ամսական, ժամը 15-ին
	1	2	3	4	5	6	7	8	9	10	11	12					
Էրեբունի	79	75	62	56	57	49	45	46	49	62	73	79	61	79	67	45	28

Աղյուսակ 3.3. Մթնոլորտային տեղումները Էրեբունի օդերևութաբանական կայանի տվյալներով

Բնակավայրի անվանումը	Տեղումների քանակը միջին ամսական / օրական առավելագույն, մմ												Տարեկան	Տեղումների քանակը նոյեմբեր-մարտ ամիսներին, մմ	Տեղումների քանակը ապրիլ-հոկտեմբեր ամիսներին, մմ
	Ըստ ամիսների														
	1	2	3	4	5	6	7	8	9	10	11	12			
Էրեբունի	24	23	32	35	45	23	11	8	12	29	28	21	291	128	163
	24	23	34	29	42	34	29	37	51	35	36	28	51		

Աղյուսակ 3.5. Քամու պարամետրերը էրեբունի օդերևութաբանական կայանի տվյալներով

Բնակավայրի անվանումը	Ամիսներ	Կրկնելիություն, % /միջին արագություն, մ/վրկ ըստ ուղղությունների								Անտրոբի կրկնելիությունը,%	Միջին ամսական արագությունը,մ/վ	Գերակշռող ուղղությունը հունիս-օգոստոս ամիսներին	Միջին արագություններից նվազագույնը ըստ ուղղությունների հուլիսին, մ/վ	Գերակշռող ուղղությունը դեկտեմբեր-ձետրվար ամիսներին	Միջին արագություններից նվազագույնը ըստ ուղղությունների հունվարին, մ/վ
		Հյուսիսային (Հս)	Հյուսիս-արևելյան (ՀսԱրլ)	Արևելյան (Արլ)	Հարավ-արևելյան (ՀվԱրլ)	Հարավ (Հվ)	Հարավ-արևմտյան (ՀվԱրմ)	Արևմտյան (Արմ)	Հյուսիս-Արևմտյան (ՀսԱրմ)						
1	2	3	4	5	6	7	8	9	10	11	12	13	14	15	16
Էրեբունի	Հունվար	4	9	11	14	21	25	12	4	76	0,7	Հվ	2.4.	Հվ	2.7
		2.2	2.2	2.2	2.9	2.7	2.3	2.6	2.7						
	Ապրիլ	7	14	8	16	20	16	13	6	45	1,9				
		3.1	3.2	2.8	4.0	3.1	3.0	3.8	3.6						
	Հուլիս	17	28	4	9	17	13	8	4	36	2.8				
		5.2	5.7	2.8	2.7	2.4	2.7	2.9	4.3						
Հոկտեմբեր	6	17	10	10	21	20	10	5	63	1,0					
	2,9	2,5	2,1	2,5	2,3	2,4	2,9	3.5							

### 2.3 Օդային ավազան

Երևան քաղաքի մթնոլորտային օդի աղտոտվածությունը վերահսկվում է ՀՀ Շրջակա միջավայրի նախարարության «Հիդրոօդերևութաբանության և մոնիտորինգի կենտրոն» ՊՈԱԿ (Էկոմոնիտորինգ) կողմից:

Երևան քաղաքում կատարվում են փոշու, ծծմբի երկօքսիդի, ազոտի օքսիդների, ածխածնի մոնօքսիդի և գետնամերձ օզոնի դիտարկումներ: Քաղաքում գործում է 42 շարժական դիտակետ և 5 անշարժ դիտակայան (№1, №2, №7, №8, №18), որից երկուսում՝ №2 և №18 կատարվում են միայն ակտիվ նմուշառում, իսկ մնացած 3 դիտակայանում (№1, №7, №8)՝ ինչպես ակտիվ, այնպես էլ ավտոմատ դիտարկումներ:

Սույն հայտում նախատեսված միջոցառումների արդյունքում՝ օդային ավազանի աղտոտվածության լրացուցիչ ավելացում չի սպասվում:

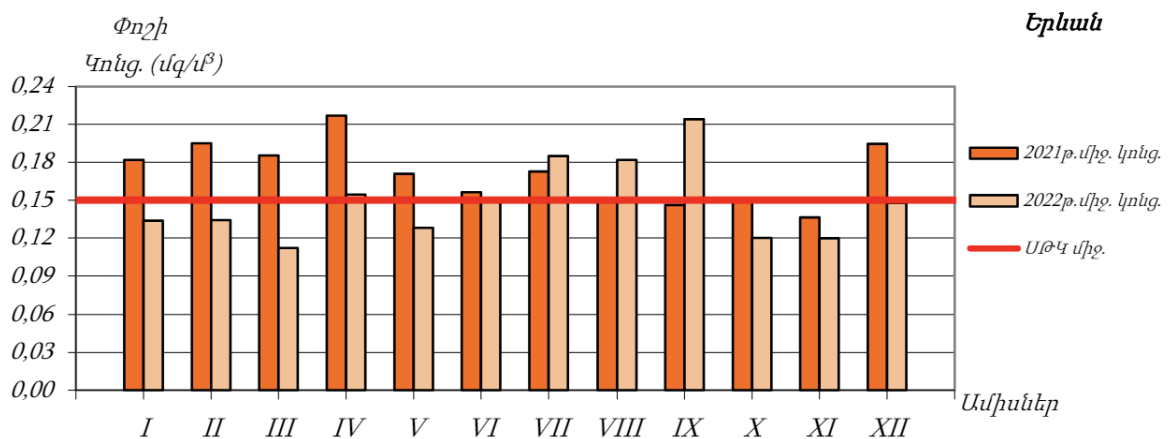

Գծապատկեր 18. Երևան քաղաքի մթնոլորտային օդում փոշու միջին ամսական կոնցենտրացիայի փոփոխությունը 2021-2022 թթ.

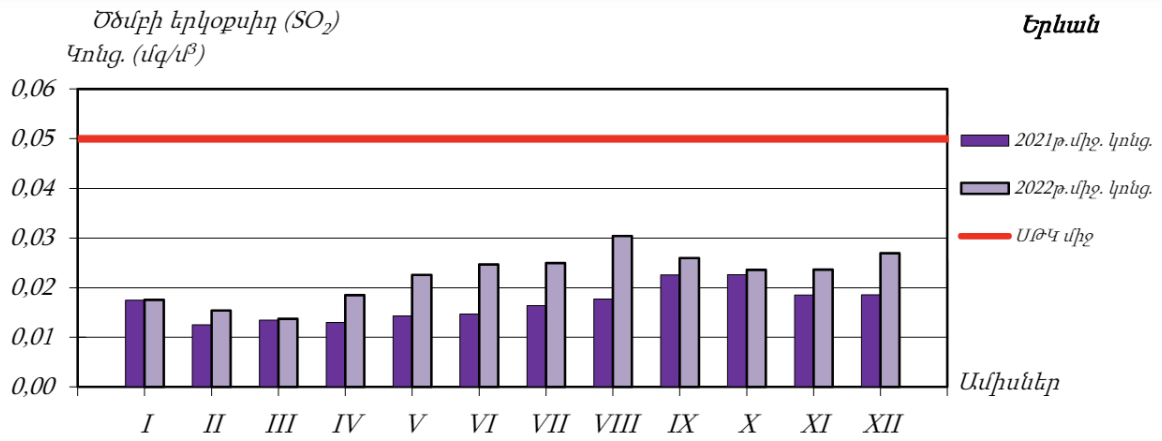

Փճապատկեր 19. Երևան քաղաքի մթնոլորտային օդում ծծմբի երկօքսիդի միջին ամսական կոնցենտրացիայի փոփոխությունը 2021-2022 թթ.

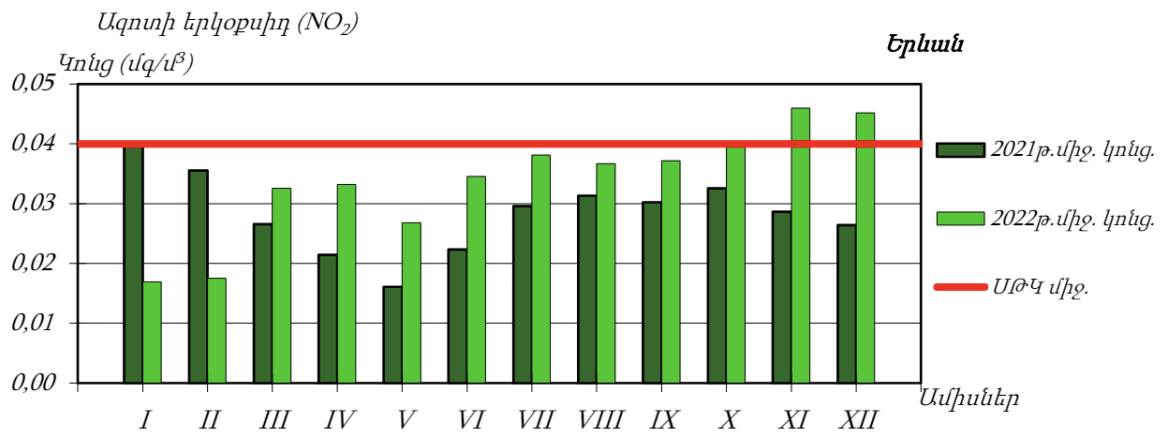

Փճապատկեր 20. Երևան քաղաքի մթնոլորտային օդում ազոտի երկօքսիդի միջին ամսական կոնցենտրացիայի փոփոխությունը 2021-2022 թթ.

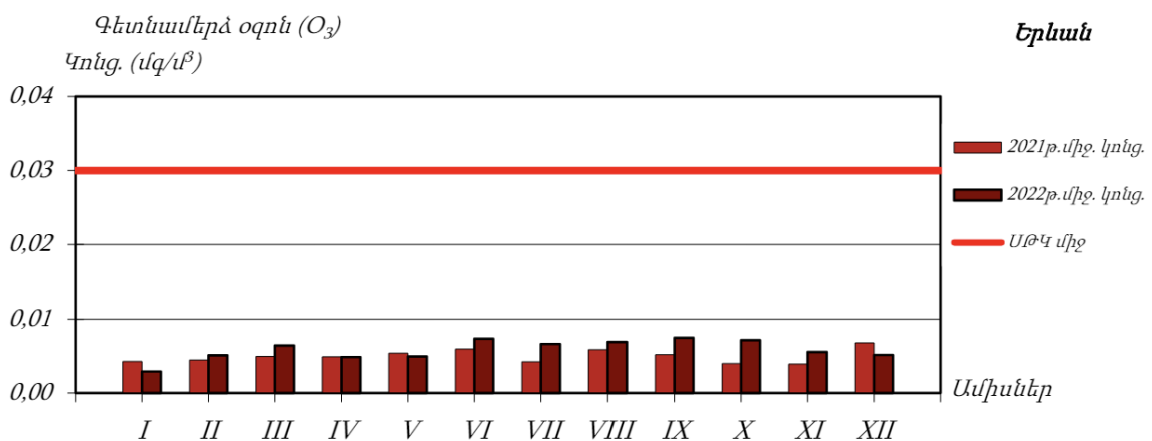

Փճապատկեր 21. Երևան քաղաքի մթնոլորտային օդում զեղանակառատ օզոնի միջին ամսական կոնցենտրացիայի փոփոխությունը 2021-2022 թթ.

**2.4 Ջրային ռեսուրսներ**

ՀՀ տարածքում ջրային ռեսուրսների ֆոնային աղտոտվածությունը նույնպես վերահսկվում է «Հիդրոոդերևութաբանության և մոնիթորինգի կենտրոն» ՊՈԱԿ կողմից, որի տվյալները 2022 թվականի ամփոփ տեղեկանքից բերված են ստորև:

ՀՀ կառավարության կողմից «Կախված տեղանքի առանձնահատկություններից՝ յուրաքանչյուր ջրավազանային կառավարման տարածքի ջրի որակի ապահովման նորմերը սահմանելու մասին» որոշմամբ (ՀՀ կառավարության 2011 թվականի հունվարի 27-ի N 75Ն որոշում) ՀՀ-ում մակերևութային ջրերի որակի գնահատման համակարգը ջրի քիմիական որակի յուրաքանչյուր ցուցանիշի համար տարբերակում է կարգավիճակի հինգ դաս՝ «գերազանց» (1-ին դաս), «լավ» (2-րդ դաս), «միջակ» (3-րդ դաս), «անբավարար» (4-րդ դաս) և «վատ» (5-րդ դաս): Ջրի քիմիական որակի ընդհանրական գնահատականը ձևավորվում է վատագույն որակ ցուցաբերող ցուցանիշի դասով:

ՀՀ տարածքում ջրերի կառավարումը կատարվում է 14 գետավազանային կառավարման տարածքների միջոցով:

*Հրազդանի ջրավազանային կառավարման տարածք*

Հրազդան գետի Երևանի հատվածում ջուրը «վատ» որակի է (5-րդ դաս). պայմանավորված է լուծված թթվածնով, ԹԿՊ<sub>5</sub>-ով, ԹՔՊ-ով, ամոնիում և ֆոսֆատ իոններով, մանգանով, ընդհանուր անօրգանական ազոտով, ընդհանուր ֆոսֆորով և կախված մասնիկներով:

Գետառ գետի ջրի որակը գետաբերանի հատվածում գնահատվել է «վատ» (5-րդ դաս)՝ պայմանավորված ամոնիում իոնով, վանադիումով, ընդհանուր անօրգանական ազոտով և ընդհանուր ֆոսֆորով:

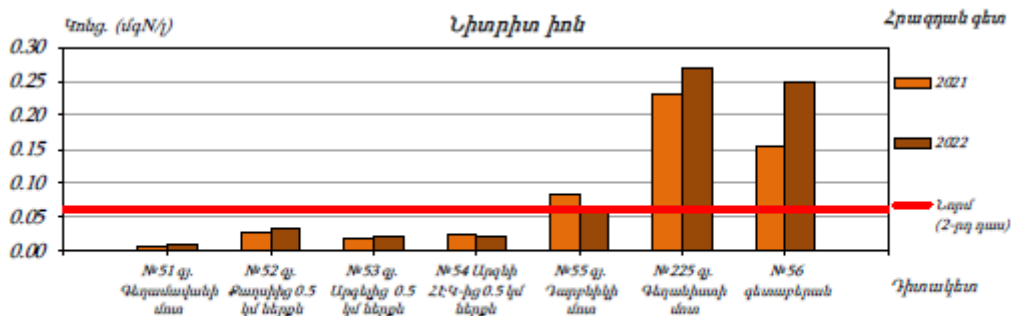

Գծապատկեր 86. Հրազդան գետի ջրում նիտրիտ իոնի կոնցենտրացիան 2021-2022թթ.

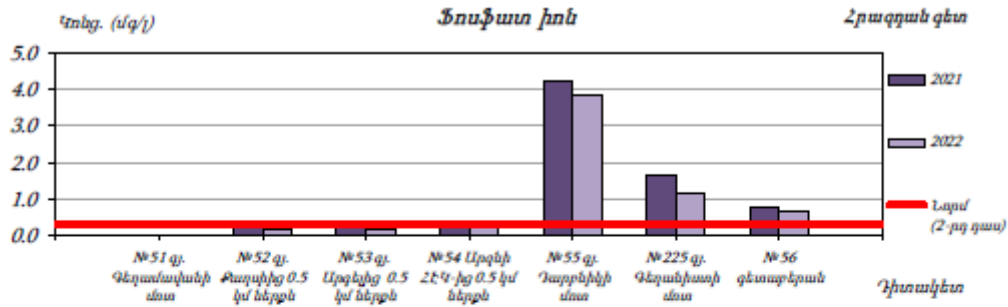

Գծապատկեր 87. Հրազդան գետի ջրում ֆուֆատ իոնի կոնցենտրացիան 2021-2022թթ.

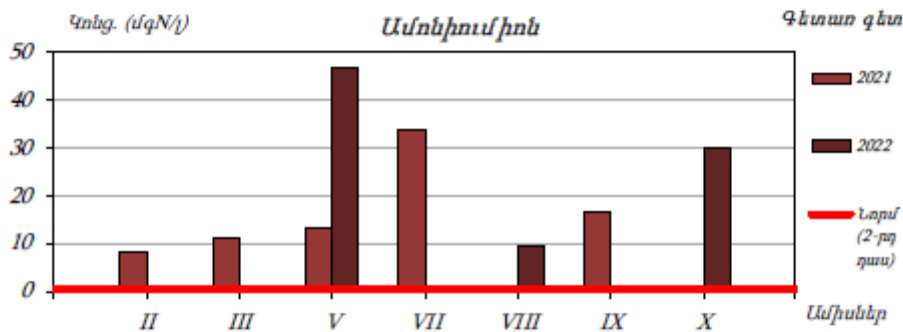

Գծապատկեր 88. Գետառ գետի ջրում ամոնիում իոնի կոնցենտրացիան 2021-2022թթ.

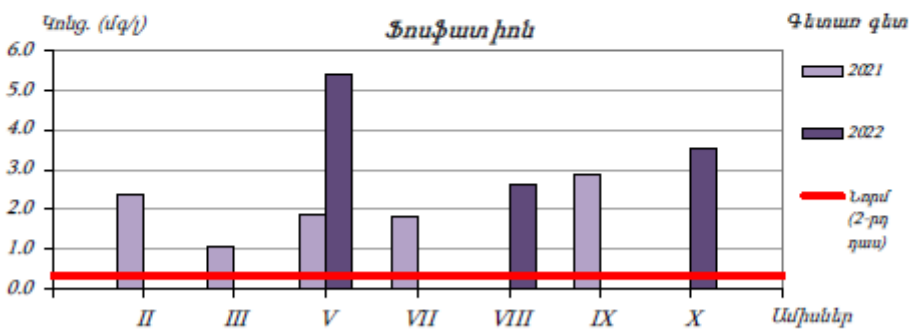

Գծապատկեր 89. Գետառ գետի ջրում ֆուֆատ իոնի կոնցենտրացիան 2021-2022թթ.

Նախատեսվող գործունեությունը ջրային ավազանի աղտոտվածությունը չի ավելացնի, քանի որ նախատեսված են անհրաժեշտ միջոցառումներ հնարավոր ազդեցությունների նվազեցմանն ուղղված:

## 2.5 Հողերի նկարագիրը

### *Հողերը*

Տարածաշրջանում հանդիպում են հողածածկի հետևյալ տիպերը.

- ❖ Բաց շագանակագույն խճաքարային տեղ-տեղ կարբոնատային ցեմենտացած
- ❖ Կիսաանապատային գորշ խճաքարային տեղ-տեղ կարբոնատային
- ❖ Պլեոհիդրոմորֆ կապակցված մնացորդային ալկալիացած աղակալած:

## 2.6 Հիմնային աշխատանքներ

Նախատեսվող գործունեության նախագիծը ենթադրում է նաև հիմքերի փորման աշխատանքների իրականացում: Ե/բ հիմքերի տեղադրման համար կատարվելու է մոտ 220000 խմ ընդհանուր ծավալով փորման աշխատանքեր հանվող 185000 խմ ծավալով զանգվածը կտեղափոխվի Երևանի քաղաքապետարանի կողմից օրենքով սահմանված կարգով հատկացված վայր, մնացած մասը՝ կարճաժամկետ կպահվի շինարարական հրապարակում և կօգտագործվի որպես հետլիցք:

Շինարարական աշխատանքների իրականացման տարածքում հողաբուսաշերտը բացակայում է:

## 2.7 Կենսաբազմազանություն

**Բուսական աշխարհ:** Նախատեսվող գործունեության տարածքը բուսաաշխարհագրական տեսակետից պատկանում է Երեւանի ֆլորիստիկ շրջանին, որին սովորաբար յուրահատուկ են կիսաանապատային եւ անապատային բուսածածկույթը, տարածքի հարեւանությամբ հանդիպող սակավ բուսատեսակները հիմնականում քսերոֆիտներ (չորասերներ) են: Ընդհանուր առմամբ, Երեւանի ֆլորիստիկ շրջանին բնորոշ, քսերոֆիտ, օշինդրային կիսաանապատների բուսածածկ ոչ բնակելի, ոչ արտադրական, բնական բուսածածկով տարածքներում կարող է աչքի ընկնել տեսակային հարուստ բազմազանությամբ: Որպես կանոն, այս տեսակները տարածված են ոչ աղակալված, մակերեսային քարքարոտ գորշ հողերի վրա եւ ներկայացված են օշինդրաէֆեմերային-կիսաանապատային եւ հալոֆիլ-անապատային տիպերով: Օշինդրային կիսաանապատների հիմնական բաղադրիչը օշինդր բուրավետն է (*Artemisia fragrans*), որը մինչեւ 50 սմ բարձրության, փայտացած առանցքով կիսաթփիկ է: Այն գարնանը եւ ամռանը պահպանում է իր մոխրագույն տեսքը, աշնանը ծածկվում է մանր դեղին ծաղիկներով: Գարնանը այդ թփերի միջ եւ ընկած տարածությունը զբաղեցնում են էֆեմերները՝ *Ceratocephalus falcatus*, *Ziziphora tenuiflor*, *Ziziphora persica*, *Alyssium desertorium*, *Poa bulbosa*, *Bromus tectorium*, *Lepidium vesicarium* տեսակներով: Հունիսի կեսերին, տեղումների քանակին նվազեցման եւ օդի ջերմաստիճանի բարձրացման հետ այս տեսակները չորանում են: Սակայն աշնանը տեղումների ավելացման հետ մեկտեղ օշինդրային անապատները վերակենդանանում են, ծաղկում են՝ օշինդրը (*Artemisia*), *Kochia prostata*, *Noaea mucronata* եւ այլ բուսատեսակներ: Ուշ աշնանը եւ ձմռանը հողը ծածկվում է աճող էֆեմերների կանաչ գորգով: Երեւանի ֆլորիստիկ շրջանին բնորոշ, Կարմիր գրքում գրանցված բուսատեսակներից են՝ *Acorus calamus* L. (Խնկեղեգճահճային), *Lepidium lyratum* L. (Նվարդակքնարածեւ), *Salsola tamamschjanae* Iljin (Օշան Թամամշյանի), *Astragalus paradoxus* Bunge (Գագտար օրինակ), *Glycyrrhiza echinata* L. (Մատուտակ խոզանավոր), *Rhizocephalus orientalis* Boiss. (Արմատագլխիկ արեւելյան): Նշված բուսատեսակները հանդիպում են Երեւանի ֆլորիստիկ շրջանում, սակայն ծրագրի համար նախատեսված տարածքներում տարածման արեւալներ չունեն: Նախնական ուսումնասիրությունների եւ գրականական տվյալների նույնականացման



արդյունքում բուն նախատեսվող գործունեության իրականացման տարածքում ՀՀ Կարմիր գրքում գրանցված բույսեր չեն հայտնաբերվել:

Կենդանական աշխարհ: Նախատեսվող գործունեության հարակից տարածքներին եւ ընդհանուր լանդշաֆտային գոտուն բնորոշ կաթնասունների տեսակային կազմից ամենուրեք հանդիպում են՝ *Microtus arvalis* Pall. (դաշտամուկ), մի քանի տեսակ չղջիկներ՝ *Nyctalus noctula* (շեկիրիկնաչղջիկը), *Vespertilio ognevi* (Օգնեւիմաշկեղը), միջատակերներ (*Hemiechinus auritus*, *Mustela nivalis*): Անողնաշար կենդանատեսակներից տարածաշրջանում հանդիպում են՝ *Phytodrymadusa armeniaca* (ծղրիղներ), *Nocarodes armenus* (մորեխներ), *Amphicoma eichleri*, *Cantharis araxicola* (բզեզներ), *Zodarion petrobium* (սարդեր): Կարիճներից հանդիպում է միայն *Buttus caucasicus*-ը: Նախատեսվող գործունեության իրականացման տարածից դուրս բնական, սնտեսական գործունեության մեջին տեսիվ ներգրավվածություն չունեցող տարածքներում Կարմիր գրքում գրանցված կենդանիների տեսակներից կաթնասուններից կարող են հանդիպել *Rhinolophus Mehelyi* (Մեհելիիպայտաքիթ), (*Barbastella leucomelas*,) Ասիական լայնականջ չղջիկ, (*Miniopterus schreibersi*) Սովորական երկարաթեւ չղջիկ: Թռչուններից՝ (*Circaetus galicus galicus*) Եվրոպական օձակերը, (*Merops superciliosus persicus*) Պարսկական կանաչ մեղվակերը, (*Sylvia nisoria nisoria*) Եվրոպական ճուռական մանշահրիկը, (*Luscinia svecica occidentalis*), Իրանական կապտափողը, (*Remiz pendulinus menzbieri*) Իրանական սովորական ճոճհավը եւ այլն, սողուններից՝ (*Eumeces schneideri*) Երկարաթեւ սցնիկը, (*Mabuya aurata*) Ոսկեգույն մաքույա, (*Elaphe hohonaekeri*) Անդրկովկասյան սահնօձ:

## 2.8 Թափոնների կառավարում

Երևանի տարածքում աղբահանության նպատակով բնակելի թաղամասերում տեղադրված են աղբահավաք տարողություններ և աղբարկղներ: Աղբահեռացումը կատարվում է կանոնավոր:

Շինարարական աշխատանքների ընթացքում, առաջացող թափոնատեսակներն են՝ կենցաղային աղբը /ծածկագիրը՝ 9120040001004/՝ 23.52 տ, որը կհավաքվի աղբահավաք կոնտեյներներում և կտեղափոխվի մոտակա աղբավայր, և մոտ 1680 խմ շինարարական աղբը /ծածկագիրը՝ 9120060101004/, ամբողջությամբ տեղափոխվելու է տեղական ինքնակառավարման մարմինների կողմից հատկացված վայր՝ Էրեբունի վարչական շրջանի նուբարաշենի խճուղի 4 հասցեում գտնվող տարածք:

Փորման աշխատանքների ընթացքում առաջացած վտանգավոր նյութերով չաղտոտված հող (ծածկագիրը՝ 31401100 08 99 5) 185000 խմ ծավալով, կտեղափոխվի շինարարության թույլտվությամբ տրամադրված վայր:

**3 ՇՐՋԱԿԱ ՄԻՋԱՎԱՅՐԻ ՎՐԱ ՀՆԱՐԱՎՈՐ ԱԶԴԵՑՈՒԹՅՈՒՆԸ ԵՎ ՎՆԱՍԱԿԱՐ ԱԶԴԵՑՈՒԹՅԱՆ ԲԱՑԱՌՄԱՆԸ, ՆՎԱԶԵՑՄԱՆՆ ՈՒ ՓՈԽՀԱՏՈՒՑՄԱՆՆ ՈՒՂԴՎԱԾ ԲՆԱՊԱՀՊԱՆԱԿԱՆ ՄԻՋՈՑԱՌՈՒՄՆԵՐԻ ԾՐԱԳԻՐ**

Բոլոր տիպի շինարարական աշխատանքները պետք է կատարել պահպանելով պետական նորմերը, կանոնները, ստանդարտները, ինչպես նաև նախագծի տեխնիկական պայմանները:

Շինարարական հրապարակը կազմակերպելիս ղեկավարվել Քաղաքաշինության, տեխնիկական և հրդեհային անվտանգության տեսչական մարմնի կողմից հաստատված դրույթներով, շինարարական հրապարակի հակահրդեհային անվտանգության պատասխանատվությունը կրում է անմիջապես շինարարության ղեկավարը կամ նրան փոխարինող անձը:

Երեկոյան ժամերին դադարեցնել աղմկոտ աշխատանքների կատարումը:

**3.1 ՌԻՍԿԵՐԻ ԳՆԱՀԱՏՈՒՄ**

Ներկայացվող գործունեության իրականացման ժամանակ շրջակա միջավայրի վրա ազդեցությունները հիմնականում կապված են՝

- փորման բեռնման աշխատանքների,
- հողային զանգվածների տեղափոխման,
- շինարարական տեխնիկայի շահագործման,
- ջրամեկուսացման համար օգտագործվող նյութերի օգտագործման,
- բետոնային աշխատանքների հետ:

Թվարկված աշխատանքների ազդեցությունը նվազեցնելու նպատակով նախատեսված են բնապահպանական միջոցառումներ, որոնք ներառված են բնապահպանական կառավարման պլանում:

Սույն հայտում բերված են հիմնական բնապահպանական միջոցառումները ըստ ազդեցության ուղղությունների:

### 3.2 ԱՐՏԱՆԵՏՈՒՄՆԵՐԻ ԱՂԲՅՈՒՐՆԵՐԸ

Ներկայացվող աշխատանքների կատարման ընթացքում հիմնական ռիսկերը կապված են արտանետումների հետ, որոնց ցանկը բերված է ստորև՝

- փոշու արտանետումներ արտադրամասերի քանդման և հիմքերի փորման ընթացքում
- վառելիքի արտանետումներ շինարարական տեխնիկայի շահագործման ժամանակ (CO, NOx):

### 3.3 ԲՆԱՊԱՀՊԱՆԱԿԱՆ ՄԻՋՈՑԱՌՈՒՄՆԵՐԻ ԸՆԴՀԱՆՈՒՐ

#### ՆԿԱՐԱԳՐՈՒԹՅՈՒՆ

##### 3.3.1 ՄԹՆՈԼՈՐՏԱՅԻՆ ՕԴ

Օդային ավազանը աղտոտումից պահպանելու համար նախատեսված են՝

- Քանդման և շինարարական աշխատանքների /փոշեգոյացնող աշխատանքներ/ ընթացքում անհրաժեշտ է իրականացնել ջրցան,
- պարբերաբար ստուգել շինարարական տեխնիկայի և փոխադրամիջոցների տեխնիկական վիճակը և իրականացնել կարգադրում:
- շինարարական նյութերի (հատկապես սորուն շինարարական նյութերի դեպքում, ինչպիսիք են ավազը, խիճը, հողը և այլն) տեղափոխումը պետք է իրականացվի փակ ծածկով մեքենաներով.
- սորուն նյութերի պահեստները ծածկել համապատասխան բարձրությամբ թաղանթով, ինչը կանխարգելում է փոշու տարածումը:

### 3.3.2 ՋՐԱՅԻՆ ՌԵՍՈՒՐՍՆԵՐ

Ջրային ռեսուրսների արդյունավետ օգտագործման նպատակով նախատեսվել են հետևյալ միջոցառումները.

- ջրցանի ծավալները հաշվարկվում են այնպես, որ չառաջանան մակերևութային հոսքեր և ջուրը բավականացնի միայն փոշենստեցման համար,
- անձրևների ժամանակ առաջացող շինարարական հոսքաջրերը կուղորդվեն պարզաբան: Անձրևաջրերի նստեցման պարզաբանները գտնվում են շինարարական հրապարակին կից, ցածրադիր հատվածներում իրենցից ներկայացնում են պլաստմասե 6 հատ 100 խմ ծավալով տարողություններ, որի ծավալը ընտրվել է հաշվի առնելով, որ շինարարական աշխատանքները միաժամանակ կիրականացվեն 45000 քմ մակերեսով տարածքի վրա: Պարզաբանում տեղի է ունենում մեխանիկական նստեցում, պարզեցված ջուրը կօգտագործվի տարածքի ջրցանման համար, իսկ փոքր քանակներով նստվածքը կհեռացվի որպես շինադր:

### 3.3.3 ՀՈՂԱՅԻՆ ՌԵՍՈՒՐՍՆԵՐ

Հողային ռեսուրսների պահպանության համար նախատեսվում են.

- Շինարարական նյութերը կտեղադրվեն բետոնապատ մակերեսի վրա,
- Շինարարական գործընացներում ներգրավված տեխնիկայից նավթանյութերի արտահոսքի հավանականությունը նվազեցնելու նպատակով, անհրաժեշտ է, որ այդ տարածքներում ապահովվի սարքավորումների և մեքենաների պատշաճ տեխնիկական վիճակ, ինչպես նաև ներգրավվի ժամանակակից տեխնիկական միջոցներ:
- աշխատանքների ավարտից հետո կմաքրվեն բոլոր տարածքները և առաջացած թափոնները կտեղափոխվեն ինքնակառավարման մարմնի կողմից հատկացված աղբավայր,

### 3.3.4 ԿԱՆԱՀԱՊԱՏՈՒՄ

Կանաչապատումը իրականացվելու է համաձայն բարեկարգման, արդիականացման և կանաչապատման նախագծի, որը կներկայացվի Երևանի քաղաքապետարանի բնապահպանության վարչության համաձայնեցմանը: Ջրոյական նիշում կանաչապատ մակերեսը կազմում է 30000 քմ:

- Կանաչապատ տարածքների ներքին ոռոգման ցանցը նախատեսվում է կաթիլային
- Նախատեսվող կանաչապատման աշխատանքերի համար անհրաժեշտ կլինի բուսահողի լիցք մոտ 3000 խմ, որի ձեռքբերումը, տեղափոխումը և օգտագործումը կիրականացվի գործող օրենսդրության պահանջներին համապատասխան՝ նախապես համաձայնեցվելով Երևանի քաղաքապետարանի հետ: Կանաչապատ տարածքների ոռոգումը իրականացվելու է հարևանությամբ անցնող ոռոգման ցանցից: Հաշվի առնելով այն հանգամանքը, որ շինարարության ժամկետը սահմանված է շինարարության տրամադրումից հետո 56 ամիս, նշված հարցը կհստակեցվի մոտ 4 տարի հետո:
- Կանաչապատման աշխատանքներն կիրականացվեն ՀՀ կառավարության 08.02.2018 թվականի N 108-Ն որոշման համապատասխան:

### 3.3.4 ԱՐՏԱԿԱՐԳ ԻՐԱՎԻՃԱԿՆԵՐԻ ՊԱՏՐԱՍՏՎԱԾՈՒԹՅՈՒՆԸ

Շինարարական աշխատանքների ընթացքում հնարավոր արտակարգ իրավիճակներն են՝

- Հրդեհի առաջացումը
- Հեղուկ նյութերի արտահոսքը
- Աշխատողների վնասվածքները
- Շահագործվող տեխնիկայի հետ վթարները:

Արտակարգ իրավիճակներին արագ արձագանքելու համար նախատեսված են հետևյալ միջոցառումները՝

- Մինչ աշխատանքների սկիզբը ոլոր աշխատողները, այդ թվում նաև վարորդները, անցնում են հրահանգավորում ըստ աշխատանքի անվտանգության կանոնների: Հրահանգավորումը իրականացնում է աշխատանքների ղեկավարը:
- հակահրդեհային անվտանգության միջոցառումների ապահովման նպատակով տարածքում նախատեսվում է հրշեջ հիդրանտի տեղադրում:
- Մինչ աշխատանքների սկիզբը շինարարական հարթակը և տրանսպորտային միջոցները հագեցվում են հրդեհաշիջման առաջնային միջոցներով ու դեղարկիկով, իսկ աշխատողներն անցնում են դրանց ճիշտ օգտագործմանն, ինչպես նաև առաջին բուժօգնության ցուցաբերմանն ուղղված հրահանգավորում:

- Շինարարական աշխատանքների ժամանակ՝

ա) մշտապես իրականացնել շինարարական հրապարակի, բաց պահեստների հակահրդեհային միջտարածությունների ժամանակին մաքրում հրդեհավտանգ թափոններից և աղբից, քանի որ հակահրդեհային միջտարածությունները չեն կարող օգտագործվել նյութերի, սարքավորումների, տարաների պահեստավորման, ավտոտրանսպորտային տեխնիկայի կայանման համար,

բ) հրդեհաշիջման համար նախատեսված ջրաղբյուրների ճանապարհները և անցումները պետք է միշտ ազատ լինեն, շինարարության ընթացքում ճանապարհների փակման դեպքում, ջրային աղբյուրներին մոտենալու կամ այդ հատվածով անցնելու նպատակով տեղադրել շրջանցման ուղղությունը ցույց տվող ցուցանակներ,

- գ) շինարարական աշխատանքների տեղամասերում տեղադրել հրդեհաշիջման սկզբնական միջոցներ, փակցնել հակահրդեհային անվտանգության պաստառներ, հրդեհների մասին ուղեցույց-հիշեցումներ և այլն:
- Հեղուկ նյութերը տեղափոխվելու են շինարարական հարթակ օգտագործումից առաջ և պահվելու են հատուկ տակդիրների վրա՝ հնարավոր արտահոսքերը բացառելու համար:
  - բոլոր աշխատողներին տրվելու են անհատական պաշտպանության միջոցներ: Հնարավոր վնասվածքների դեպքում տուժածին կցուցաբերեն առաջին բուժօգնության, ապա, անհրաժեշտության դեպքում, կտեղափոխվի քաղաքի մոտակա բժշկական հաստատությունը:
  - Նախատեսվող բազմաբնակարան բնակելի շենքում առկա վտանգավոր օբյեկտները «Տեխնիկական անվտանգության ապահովման պետական կարգավորման մասին» ՀՀ օրենքով նախատեսված կարգով կներկայացվեն տեխնիկական անվտանգության փորձաքննությունների;
  - Անվտանգության նկատառումներից ելնելով շին.հրապարակում կտեղադրվեն կողմնակի անձանց մուտքը արգելող նշաններ, և շինհրապարակը կապահովվի լուսավորությամբ:
  - իրականացվող շինարարական աշխատանքների ընթացքում ղեկավարվել Առողջապահության նախարարի 2012 թվականի սեպտեմբերի 19-ի թիվ 15-Ն հրամանով հաստատված սանիտարական կանոնների և նորմերի պահանջներով:

Ըստ նախնական գնահատման, ապահովվելով նշված միջոցառումների պատշաճ մակարդակով իրականացումը, կարելի է արտակարգ իրավիճակների և առողջապահական ռիսկը հասցնել նվազագույնի, իսկ առաջացման դեպքում արագ և արդյունավետ հակազդել դրանց:



3.3.5 ԱՂՄՈՒԿԻ և ԹՐԹՈՒՄՆԵՐԻ ԱԶԴԵՑՈՒԹՅՈՒՆ

Շինարարության ընթացքում աղմուկի և թրթռումների մակարդակը կապված է լինելու շինարարական տեխնիկայի, սարքավորումների և տրանսպորտային միջոցների աշխատանքի հետ: ՀՀ-ում աղմուկի մակարդակը կանոնակարգվում է համաձայն՝ ՀՀ Առողջապահության նախարարի 2002թ. մարտի 6-ի՝ «ԱՂՄՈՒԿՆ ԱՇԽԱՏՍՏԵՂԵՐՈՒՄ, ԲՆԱԿԵԼԻ ԵՎ ՀԱՍԱՐԱԿԱԿԱՆ ՇԵՆՔԵՐՈՒՄ ԵՎ ԲՆԱԿԵԼԻ ԿԱՌՈՒՑԱՊԱՏՄԱՆ ՏԱՐԱԾՔՆԵՐՈՒՄ» N2-III-11.3 ՍԱՆԻՏԱՐԱԿԱՆ ՆՈՐՄԵՐ N2-III-11.3 ՀԱՍՏԱՏԵԼՈՒ ՄԱՍԻՆ N 138 հրամանի և ՀՀ Քաղաքաշինության նախարարի 2014թ. մարտի 17-ի՝ ՀՀՇՆ 22-04-2014 «ՊԱՇՏՊԱՆՈՒԹՅՈՒՆ ԱՂՄՈՒԿԻՑ» ՇԻՆԱՐԱՐԱԿԱՆ ՆՈՐՄԵՐԸ ՀԱՍՏԱՏԵԼՈՒ ԵՎ ՀԱՅԱՍՏԱՆԻ ՀԱՆՐԱՊԵՏՈՒԹՅԱՆ ՔԱՂԱՔԱՇԻՆՈՒԹՅԱՆ ՆԱԽԱՐԱՐԻ 2001 ԹՎԱԿԱՆԻ ՀՈԿՏԵՄԲԵՐԻ 1-Ի N 82 ՀՐԱՄԱՆՈՒՄ ՓՈՓՈԽՈՒԹՅՈՒՆ ԿԱՏԱՐԵԼՈՒ ՄԱՍԻՆ N79-Ն հրամանի պահանջներին համապատասխան: Ավտոմեքենաների և սարքավորումների աշխատատեղերում աղմուկի մակարդակը 80 դԲ (A) գերազանցելու դեպքում աշխատողները պետք է օգտագործեն անհատական պաշտպանական միջոցներ (գլխարկներ, ականջակալներ և այլն): Բնակավայրերի համար աղմուկի սահմանված թույլատրելի մակարդակը ցերեկային ժամերի համար կազմում է 55 դԲ (A), կամ ֆոնային մակարդակի ոչ ավել քան 3 դԲ (A) ավելացում: Հաշվի առնելով շինարարական աշխատանքների կարճաժամկետ բնույթը, աշխատակիցների վրա աղմուկի ազդեցությունը կրելու է կարճատև և ժամանակավոր բնույթ: Շինարարության ընթացքում շին հրապարակում աշխատելու են տարբեր մեքենաներ և մեխանիզմներ, որոնց աղմուկի մակարդակի գումարային ազդեցությունը հնարավոր է գերազանցի սահմանված նորմերը: Սակայն դա լինելու է ոչ անընդմեջ, ժամանակավոր: Շինարարական աշխատանքները կատարվելու են ցերեկային ժամերին: Աղմուկի մակարդակը նվազեցնելու նպատակով հայտում նախատեսվում են համապատասխան բնապահպանական միջոցառումներ, որոնց կիրառման դեպքում շինարարական աղմուկի և թրթռումների մակարդակը շինհրապարակին հարակից տարածքում չի գերազանցի ՀՀ օրենսդրությամբ սահմանված նորմերը: Շինարարության փուլում աղմուկի և թրթռումների մակարդակը նվազեցնելու նպատակով նախատեսվում է.

- շինարարական աշխատանքները և տրանսպորտի տեղաշարժը կազմակերպել ցերեկային ժամերին, - կառուցապատման տարածքում ձայնակլանիչ նյութերի և կոնստրուկցիաների կիրառում,
- շինարարական աշխատանքներում ներգրավվելու են ժամանակակից աղմուկի առաջացման ցածր ցուցանիշներ ունեցող տեխնիկական միջոցներ,
- տրանսպորտային միջոցները և սարքերն օգտագործել սարքին վիճակում,
- պարբերաբար կստուգվեն և կկարգաբերվեն տրանսպորտային միջոցների շարժիչները,
- բացառել շինարարության ընթացքում օգտագործվող մեքենաների կայանումը բնակելի տների, այլ հասարակական շենքերի հարևանությամբ,

- օգտագործվող շին տեխնիկան և մեքենաները պետք է ապահովված լինեն համապատասխան խլացուցիչներով,
- պահպանել աղմուկի, վիբրացիայի, արտանետվող գազերի թույլատրելի նորմերը, կատարել չափագրում,
- շինհրապարակում աղմուկի մակարդակը գերազանցելու դեպքում աշխատողներին ապահովել ականջակալներով: Շահագործման փուլում բնակելի շենքում նախատեսվում է.
- օդափոխման և օդի լավորակման համակարգերում աղմուկի խլացուցիչների կիրառում,
- օգտագործվող ձայնամեկուսիչ, ձայնակլանիչ, թրթռամարիչ նյութերի օգտագործում՝ առաջնորդվելով համապատասխան մարմինների եզրակացություններով:

#### **4. ՄՇՏԱԴԻՏԱՐԿՈՒՄՆԵՐԻ ԻՐԱԿԱՆԱՑՄԱՆ ՊԼԱՆ**

Բազմաբնակարան բնակելի շենքի շինարարական աշխատանքների իրականացման ընթացքում նախատեսվում է իրականացնել շրջակա միջավայրի վրա բացասական ազդեցության կանխարգելմանն/մեղմացմանն ուղղված հետևյալ մշտադիտարկումները.

1. Մթնոլորտային օդ կատարվող աղտոտող նյութերի (փոշի, CO, NOx) արտանետումների որակական և քանակական պարամետրերի պարբերական չափումներ, ամիսը մեկ հաճախականությամբ;
2. Փոշենստեցման նպատակով նախատեսվում է իրականացնել տարածքի ջրցանում տարվա շոգ և չոր եղանակներին, օրեկան 2-3 անգամ;
3. Օգտագործված մեքենայական յուղերով ու քսայուղերով հողերի հնարավոր աղտոտումից խուսափելու նպատակով հողերի աղտոտվածության մշտադիտարկումներ՝ երեք ամիսը մեկ հաճախականությամբ;
4. Աղմուկի և թրթռումների մշտադիտարկումներ՝ երեք ամիսը մեկ հաճախականությամբ:
5. Շինհրապարակի որակի, բանվորական հագուստի կուլտուրայի, անվտանգության կանոնների պահպանմանն ուղղված մշտադիտարկում՝ համաձայն ՀՀ կառավարության 2020թ. հուլիսի 2-ի նիստի N 87 արձանագրության պահանջների,
6. Կանաչապատման աշխատանքներ իրականացնող կազմակերպությունը պետք է հետևողական լինի տնկված ծառերի աճի և խնամքի համար:
7. Հարակից տարածքներում կեղսաբազմազանության մոնիթորին 3 ամիս մեկ հաճախականությամբ:
- 8.

## ԳՆԱՀԱՏՄԱՆ ՀԱՇՎԵՏՎՈՒԹՅՈՒՆ

Բնապահպանական միջոցառումների համար նախատեսվում է ամբողջ շինարարության ընթացքում հատկացնել 3120000 դրամ:

Մշտադիտարկում և բնապահպանական միջոցառումներ, շին. փուլ/ դրամ		
Տարածքի ջրցան փոշեգոյացումը կանխելու նպատակով	400000	400000
Մթնոլորտային օդ կատարվող աղտոտող նյութերի (փոշի, CO, NOx) արտանետումների չափումներ, ամիսը մեկ հաճախականությամբ;	56x35000	1960000
Աղմուկի և թրթռումների մշտադիտարկումներ՝ երեք ամիսը մեկ հաճախականությամբ:	19x25000	475000
Կենսաբազմազանության մոնիթորինգ	19*15000	285000
Ամբողջ շինարարության համար		3120000

ԲՆԱՊԱՀՊԱՆԱԿԱՆ ՌԻՍԿԵՐԸ ՄԵՂՄԱՑՆՈՂ ՄԻՋՈՑԱՌՈՒՄՆԵՐԻ ԾՐԱԳԻՐ

ԱՇԽԱՏԱՆՔՆԵՐ	ՊԱՐԱՄԵՏՐԵՐ	ՄԵՂՄԱՑՆՈՂ ՄԻՋՈՑԱՌՈՒՄՆԵՐԻ ՍՏՈՒԳԱԹԵՐԹԻԿ
Ընդհանուր դրույթներ	Նախագգուշացումներ և աշխատողների անվտանգություն	(a) Շինարարության և շրջակա միջավայրի անվտանգությունը վերահսկող մարմինները և համայնքը պետք է նախագգուշացված լինեն սպասվող գործընթացների վերաբերյալ (b) Շինարարության համար անհրաժեշտ բոլոր պահանջվող թույլտվությունները ձեռք են բերվել (c) Կապալառուն պաշտոնապես համաձայնել է, որ աշխատանքները կիրականացվեն ապահով և կարգապահ՝ նվազագույնի հասցնելով ազդեցությունը հարևան տնտեսությունների և շրջակա միջավայրի վրա: (d) Աշխատողների անհատական պաշտպանության միջոցները պետք է համապատասխանեն ՀՀ օրենսդրությամբ սահմանված չափանիշներին (մշտապես սաղավարտների կիրառում, անհրաժեշտության դեպքում դիմակներ և պաշտպանիչ ակնոցներ, պաշտպանիչ հագուստ և կոշիկներ) (e) Շինհրապարակում տեղադրվող համապատասխան տեղեկատվական վահանակները աշխատողներին կիրազեկեն հիմնական կանոնների և նորմերի վերաբերյալ:
Շինարարական աշխատանքներ	Օդի որակ	(a) Շինաշխատանքների իրականացման ընթացքում և քանդման ընթացքում հատուկ տարողություններ կկիրառվեն շինարարական աղբի հեռացման համար՝ Նշված տարողությունները պետք է պահպանվեն տարածքում և անընդհատ ցողվեն ջրով՝ թափոններից գոյացած փոշու քանակը նվազեցնելու նպատակով (b) Շրջակա տարածքները (մայթերը, ճանապարհները) պետք է զերծ պահվեն շինարարական աղբից՝ փոշին նվազագույնի հասցնելու նպատակով (c) Շինարարական տրանսպորտային միջոցների պարապուրդ շինհրապարակում չի թույլատրվի: (d) Շինարարության ընթացքում համաձայն մթնոլորտային օդի պահպանության մասին օրենքի, փոշեգոյացումը կանխելու նպատակով շենքերը կծածկվեն անթափանց թաղանթով
	Աղմուկ	(a) Շինարարական աշխատանքներից գոյացած աղմուկը կսամանափակվի թույլատրված ժամերի միջակայքում (b) Շինարարական աշխատանքների ընթացքում շարժիչների, օդի կոմպրեսորների և էլեկտրականության սնվող սարքերը պետք է ծածկվեն:

	Թափոնների կառավարում	<p>(a) Շինարարության արդյունքում գոյացող թափոնները պետք տարանջատվեն ընդհանուր աղբից և կենցաղային թափոններից դեռ շինհրապարակում և ըստ առաջացման տեղափոխվեն հատուկ հատկացված աղբավայր:</p> <p>(b) Շինարարական աղբը պետք է պատշաճ կերպով հավաքվի և հեռացվի արտոնագիր ունեցող աղբահավաքների կողմից</p> <p>(c) Թափոնների հեռացման վերաբերյալ գրառումներ պետք է կատարվեն որպես ապացույց, որ թափոնների կառավարումը կատարվում է պատշաճ կերպով, նախատեսվածին համաձայն</p>
Կեղտաջրերի հեռացում	Ջրի որակ	<p>(a) Շինարարության փուլում տեխնիկական ջուրը կբերվի պայմանագրային հիմունքներով ավտոցիստեռներով: Շինարարության փուլում աշխատողների կոմունալ կենցաղային պայմանները կապահովեն տեղադրելով բիոզոգարաններ, խմելու ջուրը կմատակարարվի տարաներով,;</p> <p>(b) Շինարարական տրանսպորտային միջոցները և սարքավորումները պետք է լվացվեն նախատեսված տարածքներում, որտեղից ջրի արտահոսք չի լինի:</p> <p>(c) Շինհրապարակից ելքի ժամանակ լվացվում են տեխնիկական միջոցների անվաղողերը: Պարզարանում տեղի է ունենում մեխանիկական նստեցում, պարզեցված ջուրը կօգտագործվի տարածքի ջրցանման համար, իսկ փոքր քանակներով նստվածքը կհեռացվի որպես շինաղբ:</p>
Հետիոտների և երթևեկության ապահովություն	Շինարարական աշխատանքների հետևանքով հետիոտներին կամ հանրային տրանսպորտին սպառնացող ուղղակի կամ անուղղակի վտանգներ	<p>(a) Շինարարության ազգային նորմերի համաձայն կապալառուն պետք է ապահովի պատշաճ անվտանգություն և շինարարությանն առնչվող երթևեկության կարգավորում, ինչը ներառում է, բայց չի սահմանափակվում հետևյալով.</p> <ul style="list-style-type: none"> <li>▪ պարզ տեսանելի ցուցանակներ, զգուշացնող նշաններ շինհրապարակում հանրությանը պտտենցյալ վտանգների մասին նախազգուշացնելու համար, պետք է առկա լինեն պատնեշներ և շրջանցող ուղիներ</li> <li>▪ Անձնակազմի կրթման համակարգ և երթևեկության կառավարման համակարգ, հատկապես՝ շինհրապարակ մուտք գործելու և հարակից տարածքում ծանր տրանսպորտի համար: Հետիոտների համար անվտանգ անցումներ երթևեկության գոնայում:</li> <li>▪ Համապատասխանեցնել աշխատանքային ժամերը երթևեկության ակտիվության հետ, խուսափել ակտիվ երթևեկությունից՝ մարդկանց ակտիվ տեղաշարժի ժամերին:</li> <li>▪ Երթևեկության ակտիվ կառավարում շինհրապարակում փորձված և երևացող անձնակազմի կողմից, եթե վերջինս անհրաժեշտ է մարդկանց ապահով և հարմար անցուղարձի համար.</li> <li>▪ Պետք է ապահովվի ապահով և շարունակական մոտեցում դեպի գործող գրասենյակային շինությունները, խանութները և բնակելի շինությունները շինարարական աշխատանքների ընթացքում:</li> </ul>

<p>Արտակարգ իրավիճակների կառավարում</p>	<p>Շինարարական աշխատանքների հետևանքով արտակարգ իրավիճակների կառավարում</p>	<ul style="list-style-type: none"> <li>- Անհրաժեշտ է նշանակել արտակարգ իրավիճակների համար պատասխանատու անձ, ով մշտապես ներկա կգտնվի շին. հրապարակում;</li> <li>- Շինարարական բոլոր տեղամասերում անհրաժեշտ է ապահովել արտակարգ պատահարների դեպքում կոնտակտային տվյալները, պատասխանատու անձանց և անվտանգության պատասխանատուի անուն(ները), հեռախոսահամարները պարունակող պաստառների առկայությունը;</li> <li>- Շինարարական աշխատանքների տեղամասերում տեղադրել հրդեհաշիջման սկզբնական միջոցներ, հրշեջ հիդրանտներ, փակցնել հակահրդեհային անվտանգության պաստառներ, հրդեհների մասին ուղեցույց-հիշեցումներ և այլն:</li> <li>- Մշտապես իրականացնել շինարարական հրապարակի, բաց պահեստների հակահրդեհային միջտարածությունների ժամանակին մաքրում հրդեհավտանգ թափոններից և աղբից, քանի որ հակահրդեհային միջտարածությունները չեն կարող օգտագործվել նյութերի, սարքավորումների, տարաների պահեստավորման, ավտոտրանսպորտային տեխնիկայի կայանման համար:</li> <li>- Հրդեհաշիջման համար նախատեսված ջրադրուրների ճանապարհները և անցումները պետք է միշտ ազատ լինեն, շինարարության ընթացքում ճանապարհների փակման դեպքում՝ ջրային աղբյուրներին մոտենալու կամ այդ հատվածով անցնելու նպատակով տեղադրել շրջանցման ուղղությունը ցույց տվող ցուցանակներ</li> <li>- Անբարենպաստ օդերևութաբանական պայմանների (քամու արագություն, անհողմություն, մառախուղ) դեպքում աշխատանքներն իրականացնել պահպանելով անվտանգության բոլոր կանոնները կամ շին. աշխատանքները դադարեցնել մինչ օդերևութաբանական պայմանները կլինեն բարենպաստ աշխատանքները վերսկսելու համար:</li> </ul>
<p>Կենսաբազմազանություն</p>	<p>Ծառաթփային բուսականության վրա ազդեցություն</p>	<ul style="list-style-type: none"> <li>- Բուսականության պահպանում և կառավարում</li> <li>- Անհրաժեշտ է պարբերաբար իրականացնել հարակից տարածքներում ազդեցության ենթարկված բուսականության ջրցանման միջոցառումներ՝ բուսականության վրա նստած փոշին հեռացնելու նպատակով;</li> <li>- Անհրաժեշտ է ապահովել տարածքում առկա բուսականության (եթե առկա են) ոռոգման միջոցառումները շինարարության ընթացքում:</li> <li>- Անհրաժեշտ է բացառել տարածքում այն ծառերի(եթե դրանք առկա են) և թփերի հատումը, որոնք նախագծի համաձայն</li> <li>- ազդեցության չեն ենթարկվում</li> </ul>
	<p>Կենդանական աշխարհի վրա ազդեցություն</p>	<ul style="list-style-type: none"> <li>- Կենդանական աշխարհի պահպանում և կառավարում</li> <li>- Հողային կամ շինարարական աշխատանքների ժամանակ հայտնաբերված կենդանական աշխարհի բնադրավայրերի և/կամ միգրացիոն ուղիների դեպքերը գրանցվեն, տեղեկատվությունը տրամադրվի պատասխանատու մարմիններին, որոշումներ կայացվեն դրանց պահպանմանը կամ փոփոխմանն ուղղված միջոցառումների վերաբերյալ</li> </ul>

ՄՈՆԻԹՈՐԻՆԳԻ /ՄՇՏԱԴԻՏԱՐԿՄԱՆ/ ՊԼԱՆ

Գործողություն	Նվազեցնող միջոցառումներ	Որտեղ իրականացնել	Ինչպես իրականացնել	Ժամանակամիջոց	Կատարող
Շինանյութերի մատակարարում	Շինանյութերի գնում արտոնագրված մատակարարներից	Մատակակարի հիմնարկում կամ պահեստում	Փաստաթղթերի ստուգում	Մատակարարման պայմանագրերը կնքելու ընթացքում	Կապալառու
Շինանյութերի և թափոնների տեղափոխում Շինարարական տեխնիկայի տեղաշարժ	<ul style="list-style-type: none"> <li>- Մեքենաների և տեխնիկայի համապատասխան տեխնիկական վիճակի ապահովում</li> <li>- Բեռնատարերի բեռնվածության սահմանափակում</li> <li>- հերթականության ապահովմամբ</li> <li>- Տեղափոխումների ժամանակացույցի և երթուղիների պահպանում</li> </ul>	<ul style="list-style-type: none"> <li>- Շինհրապարակ</li> <li>- Շինանյութերի և աղբի տեղափոխման երթուղիներ</li> </ul>	Շինհրապարակ տանող ճանապարհների ստուգում	Աշխատանքային ժամերին և դրանցից դուրս անսպասելի ստուգումների իրականացում	Կապալառու
Շինարարական տեխնիկայի շահագործում տեղամասում	<ul style="list-style-type: none"> <li>- Մեքենաների և տեխնիկայի լվացումը պետք է կատարվի շինհրապարակից դուրս , համայնքում գործող մասնագիտացված կետերում</li> <li>- Տեխնիկական միջոցների վառելիքի լիցքավորումը և յուղումը պետք է իրականացվի շինհրապարակից դուրս լցակայաններում կամ սպասարկման կետերում</li> </ul>	Շինհրապարակ	Գործընթացների գործունեության ստուգում	Մեխանիզմների շահագործման ընթացքում	Կապալառու
Հողային	- Հանված հողերը հեռացվում են	Շինհրապարակ	Գործընթացների	Հողային	Կապալառու

աշխատանքներ	համայնքի կողմից հատկացված վայր		ստուգում	աշխատանքների ընթացքում	
Իներտ շինանյութերի գնում	- Շինանյութերի գնում վստահելի մատակարարներից	Իներտ նյութերի պահեստ	Փաստաթղթերի ստուգում Գործընթացների ստուգում	Մատակարարման ընթացքում	Կապալառու, մատակարար
Կենցաղային աղբի առաջացում	- Աղբամանների տեղադրում շինարարական հրապարակում - համայնքի թույլտվություն աղբի մշտական տեղակայման վերաբերյալ	Շինհրապարակ	Արտաքին գնում	Շինարարության ողջ ընթացքում	Կապալառու, քաղաքապետարանի վերահսկողություն
Աշխատանքի անվտանգություն	- Անձնակազմի ապահովում արտահագուստով և անձնական պաշտպանիչ միջոցներով - Շինարարության կանոնների և անձնական պաշտպանության նորմերի խստիվ պահպանություն	Շինհրապարակ	Ստուգման գործընթացներ	Աշխատանքների ողջ ընթացքում	Կապալառու, պատվիրատու
Կանաչապատում	Տեղանքին բնորոշ ծառաթփային բուսականության տնկում	Սեփական տարածք	Արտաքին գնում	մշտական	Կապալառու
Կենսաբազմազանություն	Սեփական տարածքի և շինհրապարակի հարակից տարածքի ազդեցության ենթարկված բուսականության ուսումնասիրում	Հարակից տարածք	Արտաքին գնում	Եռամսյակ	Կապալառու





**ՕԳՏԱԳՈՐԾՎԱԾ ԳՐԱԿԱՆՈՒԹՅԱՆ ՑԱՆԿ**

1. СНиП 2.04.02-84. Водоснабжение. Наружные сети и сооружения.
2. Сборник методик по расчету выбросов в атмосферу загрязняющих веществ различными производствами, Госкомгидромет, Ленинград, 1986.
3. Инструкция о порядке рассмотрения, согласования и экспертизы воздухоохраных мероприятий и о выдаче разрешений на выброс загрязняющих веществ в атмосферу по проектным решениям, ОНД-84-Н.

ՀԱՎԵԼՎԱԾՆԵՐ



ՀԱՅԱՍՏԱՆԻ ՀԱՆՐԱՊԵՏՈՒԹՅՈՒՆ

ԵՐԵՎԱՆ ՀԱՄԱՅՆՔ

ՆԱԽԱԳԾԱՆ ԹՈՒՅՆՎՈՒԹՅՈՒՆ (ՃԱՐՏԱՐԱՊԵՏԱՀԱՏԱԿԱԳԾԱՅԻՆ ԱՌԱՋԱԴՐԱՆՔ) N 01/18-07/1-651-Ա

« 21 » « 02 » 2024թ.

Օբյեկտ

Բազմաֆունկցիոնալ բնակելի համալիրի կառուցման (բարձր ռիսկայնության օբյեկտ, IV կարգերի)

(Օբյեկտի անվանումը, կառուցում, վերակառուցում, ուժեղացում, վերականգնում, գործառնական նշանակության փոփոխություն, հակիրճ բնորոշումը, հզորությունը, ռիսկայնության աստիճանը (կատեգորիան))

Մեկ փուլով՝ «Աշխատանքային նախագիծ» կամ երկու փուլով՝ «Նախագիծ» և «Աշխատանքային փաստաթղթեր»

նախագծային փաստաթղթերի մշակման համար

Գտնվելու վայրը

Շենգավիթ վարչական շրջան, Հ. Մանանդյան փողոց հ.4/1/1 և Արտաշեսյան փողոց հ.75

(վարչական շրջանի փողոցի անվանումները, շենքի համարը, հողամասի ծածկագիրը)

Կառուցապատող

«ԱՊՐԱԳԱ ՏՈՒՆ» ՍՊ ընկերություն

(կազմակերպության անվանումը, գտնվելու վայրը, ֆիզիկական անձի անունը, ազգանունը, քննության վայրը, հեռախոսահամարը, էլեկտրոնային հասցեն)

Առաջադրանքի տրամադրման հիմքը

Կառուցապատողի հայրը, անշարժ գույքի նկատմամբ իրավունքների պետական գրանցման հ.24122020-01-0245 և հ.27122023-01-0044 վկայականները, Երևանի քաղաքապետի 21.02.24 թ. հ. 651-Ա որոշումը, վճարման հանձնարարագրերի անդորրագրերը (51 և 4), էքզիզային նախագիծը:

(կառուցապատման նպատակով ՀՀ օրենսդրությամբ սահմանված կարգով հողամասի տրամադրման, անշարժ գույքի փոփոխական իրավունքը հաստատող անհրաժեշտ փաստաթղթեր)

Ն Ա Մ Ա Գ Ծ Վ Ո Ղ Հ Ո Ղ Մ Ս Ա Ս Ի Բ Ն ՈՒ Թ Ա Գ Ի Ր Ը

(ստորահիշով (\*) նշված դրույթները կարգավորվում են հետևյալ հրահանգով՝

ՀՀ կառավարության 29.12.2011թ N 1920-Ն որոշմամբ սահմանված կարգով՝ հողամասի նպատակային և գործառնական նշանակությունները փոփոխվում են համապատասխանաբար բնակավայրերի և բնակելի կառուցապատման գրանցված իրավունքի տեսակը՝ սեփականություն, կադաստրային ծածկագիրը՝ 01-011-0049-0174, 01-011-0049-0435:

(հողամասի դիրքը քաղաքաշինական միջավայրում, դրա նպատակային և գործառնական նշանակությունը)

1. Հողամասը գտնվում է

2. (\*) Հողամասի չափերը

5.40646 + 2.03694 հա:

(հողամասի սահմանները՝ կորիզետատային նշանակությամբ, մակերեսը (հա))

3. Հողամասի առկա վիճակը

Չգործող արտադրական և հասարակական մասնաշենքերով ծանրաբեռնված հողամասեր:

4. (\*) Տրանսպորտային պայմանները

Արտաշեսյան փողոց:

(ճանապարհների առկայությունը, երկաթուղային տրամադրության մոտեցումները և այլն)

5. (\*) Ինժեներական ցանցեր և սարքավորումներ

Կից գործող ինժեներական ցանցեր և հաղորդակցուղիներ:

6. (\*) Կից հողամասեր

Արտաշեսյան փողոց, բազմաբնակարան բնակելի շենքեր և չաշխատող արտադրական մասնաշենքեր:

(կից հողօգտագործումների անվանումը և դրանց սահմանները՝ համաձայն երկրագրագիտական քարտեզի)

7. Բնության հատուկ պահպանվող և (կամ) պատմամշակութային հուշարձանների տարածքներ (պահպանական գոտիներ)

-----

(հուշարձանի անվանումը, կարգավիճակը և այլն)

8. (\*) Հատակագծային սահմանափակումներ

(տեղակայման գործող արտադրական, պաշտպանվող օբյեկտների, ինժեներատրամադրության ներկայացվածքների և այլ օբյեկտների նկատմամբ սահմանափակումները, այդ թվում՝ սերվիտուտները)

9. Ճարտարապետահատակագծային պահանջներ

Ն Ա Մ Ա Գ Ծ Վ Յ Ի Ն Պ Ա Հ Ա Ն Ջ Ն Ե Ր Ը

- Մշակել բնակելի թաղամասի նախագիծ հ.24122020-01-0245 և հ. 27122023-01-0044 վկայականներով ամրագրված հողամասի սահմաններում:
- Կառուցապատման ընդհանուր մակերեսը նախատեսված առավելագույնը մինչև 204000 քմ:

(նշելով ՀՀ օրենսդրության և նորմատիվ-տեխնիկական փաստաթղթերի պահանջները, առկա քաղաքաշինական ծրագրային փաստաթղթերի դրույթներից կամ դրանց բացակայության դեպքում՝ կազմակերպող (կազմակերպող) քաղաքաշինական միջավայրի պայմաններից, առաջարկություններ ճակատների ձևավորման, տանիքների, արևաքիչի դռների, պատուհանների համամասնությունների և գույնային լուծումների վերաբերյալ)

9.1. (\*) օբյեկտի հեռավորությունը կարմիր գծից (մետր)

9.2. (\*) հեռավորությունը հարևան հողակտորներից (օբյեկտներից) (մետր)

Հարակից բնակելի շենքերից, շինություններից և հողափորածքներից կառույցների հեռավորությունը նախատեսված գործող նորմատիվային պահանջների համաձայն:

9.3. թույլատրելի բարձրությունը (մետր)

Համալիրը նախատեսված ստորգետնյա և մինչև 12 վերգետնյա հարկերով: Հնարավոր է մասնակի ավելի բարձր ծավալների շէջարդում՝ փանիքը սպասարկող աստիճանավանդակների, փեխնիկական սենյակների և վերելակների հորանների համար:

9.4. կառուցապատման խտության գործակիցը

(կառույցի (կառույցների) ընդհանուր մակերեսի՝ հարաբերությունը հողամասի մակերեսին)

9.5. կառուցապատման տոկոսը

(կառուցապատվող (անջրմուխի) տարածքի հարաբերությունը հողամասի մակերեսին՝ տոկոսներով) (%)

Շենքերի փակ մինչև 40%

Շենքերը սպասարկող ճանապարհների ու սավառքների համար մինչև 20%:

9.6. կանաչապատման տոկոսը

(կանաչապատման տարածքի հարաբերությունը հողամասի մակերեսին՝ տոկոսներով) (%)

40% և ավելի:

9.7. այլ պահանջներ

- ՀՀ կառավարության 19.03.2015թ. 596-Ն որոշման 1-ին հավելվածի 87-րդ կետի և սույն նախագծման թույլտվության 23-րդ կետով ամրագրված դրույթների համաձայն՝ էքզիզային նախագիծ միջանկյալ համաձայնեցման փուլում անհրաժեշտ է ապահովել կառույցի եռաչափ փեխի փեղակապումը տարածական միջավայրում:
- Սույն թույլտվության 20-րդ կետով ամրագրված պահանջները ապահովելու նպատակով՝ շինարարական հրապարակի կազմակերպման նախագծում, պետական և համայնքային սեփականություն հանդիսացող հողամասերի օգտագործման պարագայում նշել դրանց մակերեսը:
- Նախագծով ապահովել հարակից տարածքների շահագործման այդ թվում արևահարման ռեժիմի ազդեցության և նորմատիվային պահանջները:
- Հարակից գծային լուծումները մշակել համաձայն պարմիրարտի առաջադրանքի՝ հաշվի առնելով նորմատիվային պահանջները:
- Կենտրոնացված օդափոխության համակարգ չնախատեսելու դեպքում, կառույցի արտաքին փեխը և ճարտարապետական հորինվածքը հեթազա խաթարումներից զերծ պահելու համար, նախատեսված թողարկված համակարգ՝ փեղային օդափոխիչների փեղադրման համար:
- Գլխավոր հարակազմող մշակելիս հաշվի առնել երկրորդական սպասարկման ճանապարհի կազմակերպման հնարավորություն:
- Թաղամասում նախատեսված ակտիվ և պասիվ հանգստի գոտիներ՝ խաղահրապարակներ, գրուցարաններ, մանկական զարգացման կենտրոն, ինչպես նաև թաղամասի սպասարկման համար անհրաժեշտ այլ՝ օժանդակ շինություններ:
- Կառույցում նախատեսված հասարակական նշանակության տարածքների սպասարկման համար անհրաժեշտ առանձնացված ինժեներական հորաններ, բացառելով հեթազայում արտաքին ճակատների ճակատների օդափոխիչի անցկացումը:
- Նախագծով լուծել ավտոտրանսպորտի անվտանգ ելուժուրի և բացօթյա ավտոկայանման խնդիրները:
- Հնարավոր է նախատեսել լրացուցիչ մասնաշենք՝ բացառ. սպես ավտոկայանատեղիների համար:
- Տանիքները նախատեսված կազմակերպված ջրահեռացմամբ:
- Նախատեսվել էլեկտրամոտորների լիցքավորման կայաններ:
- Նախագծով ապահովել բնակարանների թվաքանակի առնվազն 70%-80%-ին համապատասխան ավտոկայանատեղիներ:

<p>առում գտնվող շենքերի և շինությունների կամ տեղափոխման պայմանները և անձնակազմի հերթափոխությունը</p>	<p><b>Քանդման ենթակա վերոհիշյալ վկայականներով ամրագրված բոլոր շենք-շինությունները:</b></p>
<p>հարցատեղյա, կիսանկուղի և առաջին հարկերի խոցանների օգտագործման պայմանները</p>	<p><b>Լուծումները մշակել համաձայն պարզվողի պահանջների:</b></p> <ul style="list-style-type: none"> <li>Ապահովել ավտոկայանարեղծի՝ համալիրի ստորգերեզյա հարկերում և լրացուցիչ մասնաշենքի տարածքում:</li> <li>Հնարավոր է նախատեսել հասարակական նշանակության տարածքներ (սենքեր) առանձնացված մուտքերով:</li> </ul>
<p><b>12. (*) Ինժեներական ցանցեր և սարքավորումներ</b></p>	<p><b>Նախագծի ինժեներական մասը մշակել իրավասու կազմակերպությունների կողմից տրված տեխնիկական պայմաններին համաձայն:</b></p>
<p>12.1. (*) ջրամատակարարում, կոյուղի, տաք ջրամատակարարում</p>	<p><b>Կցվում է</b> (համաձայն մատակարարող կազմակերպության տեխնիկական պայմանների)</p>
<p>12.2. (*) էլեկտրամատակարարում</p>	<p><b>Կցվում է</b> (համաձայն մատակարարող կազմակերպության տեխնիկական պայմանների)</p>
<p>12.3. (*) գազամատակարարում</p>	<p><b>Կցվում է</b> (համաձայն մատակարարող կազմակերպության տեխնիկական պայմանների)</p>
<p>12.4. (*) էլեկտրոնային հաղորդակցության մատչելիություն կոյուղու (ներառյալ դիտահորը) տեղադրիչը</p>	<p>----- (համաձայն N 1 հավելվածի 57-րդ կետի 2-րդ ենթակետով սահմանված ելակետային տվյալների)</p>
<p>12.5. թույլ հոսանքներ</p>	<p>-----</p>
<p>12.6. աղբահանություն</p>	<p>-----</p>
<p><b>13. Տարածքի ինժեներական նախապատրաստում</b></p>	<p><b>Կազմակերպել ջրահեռացում:</b> (ռեյնիճի կազմակերպման, ջրահեռացման, ինժեներական պաշտպանության միջոցառումները)</p>
<p><b>14. Բարեկարգում</b></p>	<p><b>Մշակել տարածքի բարեկարգման, կանաչապատման և ուղղաձիգ հարակազմման նախագիծ, հնարավոր է նախատեսել ճարտարապետական փոքր ձևեր, ցանկապատում, գրվազղ և այլն)</b> (պանդախտային պլանավորման վերաբերյալ պահանջները, կանաչապատում, ճարտարապետական փոքր ձևեր, ցանկապատում, գրվազղ և այլն)</p>
<p><b>15. Շինարարական նյութեր</b></p>	<p><b>Երկաթբետոն, սրբաքար և կոպրաքար քար, փայտ, մետաղ, ապակի, բարձրորակ սվաղ, երեսապատման բարձրորակ նյութեր:</b> (շինարարական նյութերի օգտագործման վերաբերյալ առաջադրություններ տանիքների, ճակատների լուծումների, արտաքին դռների, պատուհանների վերաբերյալ)</p>
<p><b>16. Պաշտպանական կառույցներ</b></p>	<p>----- (արտակարգ իրավիճակներում մարդկանց, օբյեկտների պաշտպանության միջոցառումները)</p>
<p><b>17. Հակահրդեհային պահանջներ</b></p>	<p><b>Ապահովել հակահրդեհային նորմարիվ պահանջները, ապահովել հրշեջ հիդրանտների առկայությունը:</b> (հակահրդեհային անվտանգության ապահովման միջոցառումները)</p>
<p><b>18. Հաշմանդամների և բնակչության սակավաշարժ խմբերի պաշտպանության միջոցառումներ</b></p>	<p><b>Նախատեսել հաշմանդամ և բնակչության սակավաշարժ խմբերի տեղաշարժվելու համար անհրաժեշտ պայմաններ</b></p>
<p><b>19. Շրջակա միջավայրի պահպանում</b></p>	<p><b>ՀՀՇՆ IV-11.07.01-2006 շինարարական նորմին համապատասխան:</b></p> <ul style="list-style-type: none"> <li>Նախատեսել շրջակա միջավայրը վրանգավոր ազդեցությունից բացառելու համապատասխան միջոցառումներ:</li> <li>Ապահովել մթնոլորտային օդին, ջրին, բնահողին, ինչպես նաև աղմուկին, թրթռումներին, էլեկտրամագնիսական ճառագայթմանը և այլ բնական և տեխնոլոգիական ծագման գործոններին սահմանափակ կանոններով և նորմերով, շինարարական նորմերով ներկայացվող նորմարիվ պահանջները:</li> </ul>
<p><b>20. Շինարարության կազմակերպում</b></p>	<p><b>Մշակել շինարարական աշխատանքների կազմակերպման նախագիծ՝ նկարի ունենալով Երևան քաղաքի ավագանու 16.03.2012թ. հ. 405-Ն որոշմամբ սահմանված լրացուցիչ պայմանները:</b> (Շինարարության կազմակերպման մասին հրավերի պայմանագրի մասին 11.04.03-85* (ձեռնարկությունների շենքերի և կառուցվածքների շինարարության տնօրոջ) գերատեսչական ակտով սահմանված նորմերով այլ ժամկետներ նախատեսված չեն: 112. Գոյություն ունեցող շենքերի և շինությունների վերակառուցման (ներառյալ քանդման), վերակառուցման, ուժեղացման և բարելավման աշխատանքների համար թույլտվությունը տրվում է նախագծային փաստաթղթերով տվյալ օբյեկտի շինարարության իրականացման և շինությունների տնօրոջի ներքինում հաշվարկված ժամկետով: (առաջադրություններ շինարարության հետ կապված անբարենպաստ ազդեցության բացառման, քաղաքային տեսնություն և տրանսպորտի անխափան աշխատանքի ապահովման վերաբերյալ)</p>
<p><b>21. Առաջադրանքի գործողության ժամկետը և նախագծի մշակման փուլերը</b></p>	<p><b>Երեք փուլի, Հնարավոր է փոփոխել համաձայնեցում:</b> (նշվում են առաջադրանքի գործողության ժամկետը և նախագծի մշակման փուլերը)</p>
<p><b>Լ Բ Ա Յ Ո Ւ Ց Ի Չ Պ Ա Յ Մ Ա Ն Ն Ե Ը</b></p>	
<p><b>22. Նախագծային փաստաթղթերի փորձաքննությանը ներկայացվող պահանջներ</b></p>	<p><b>ՀՀ կառավարության 2015 թվականի մարտի 19-ի N 596-Ն որոշման հավելված N 2-ի համաձայն՝ պետական համալիր փորձաքննություն:</b> (ՀՀ օրենսդրությամբ սահմանված փորձաքննության տեսակը կամ նախագծի երաշխավորագիրը՝ հղում կատարելով համապատասխան իրավական ակտին)</p>
<p><b>23. Միջանկյալ համաձայնեցում</b></p>	<p><b>Եսրիցային նախագծի միջանկյալ համաձայնեցում Երևանի քաղաքապետարանի հետ:</b></p> <ul style="list-style-type: none"> <li>ՀՀ քաղաքաշինության, տեխնիկական և հրդեհային անվտանգության ղեկավարման մարմնի հետ:</li> </ul> <p>(իրավասու մարմնի կամ ՀՀ օրենսդրությամբ նախատեսված դեպքերում շահագրգիռ մարմինների հետ Եսրիցային նախագծի նախնական համաձայնեցում, նշվում է նաև առաջադրանքի փոփոխման հնարավորությունը՝ N 1 հավելվածի 89-րդ կետով սահմանված դեպքերում՝ ինժեներական ենթակառուցվածքի սեփականատիրոջ (օգտագործողի) հետ):</p>
<p><b>24. Հասարակական քննարկումներ</b></p>	<p>----- (Հարատևիչ Հանրապետության օրենսդրությամբ սահմանված դեպքերում և կարգով)</p>
<p><b>25. Համաձայնեցումներ</b></p>	<p><b>Երևանի քաղաքապետի հետ:</b></p> <ul style="list-style-type: none"> <li>Մինչև նախագծային աշխատանքները սկսելը առկա ինժեներական ենթակառուցվածքի տեխնիկական պայմանների վերաբերյալ համաձայնություն ձեռք բերել փվյալ ենթակառուցվածքի սեփականատիրոջ (օգտագործողի) հետ:</li> </ul> <p>(նշվում են տվյալ օբյեկտի համաձայնեցման՝ օրենքով սահմանված պահանջները՝ հուշարձանների ու ընդլայն պահպանության և այլ լիցենզիայի մարմինների հետ, ինչպես նաև N 1 հավելվածի 56-րդ կետով սահմանված դեպքերում ինժեներական ենթակառուցվածքների սեփականատիրոջ (օգտագործողի) հետ)</p>
<p><b>26. Փոստային բաժանորդային պահարանների տեղադրում</b></p>	<p><b>Բնակարանների սպասարկման համար առաջին հարկում նախատեսել բաժանորդային փոստարկղերի տեղադրման համար համապատասխան տարածքներ:</b></p>
<p><b>27. Այլ պայմաններ</b></p>	<p><b>Նախագծի կազմը և բովանդակությունը համապատասխանեցնել ՀՀ կառավարության առընթեր քաղաքաշինության պետական կոմիտեի նախագահի 11.09.2017թ. «Բնակելի, հասարակական, արտադրական շենքերի և շինությունների նախագծային փաստաթղթերի կազմը և բովանդակությունը սահմանող կանոնները հաստատելու մասին» հ. 128-Ն հրամանով հաստատված դրույթներին:</b></p>

  
 ստորագրությունը  
 Կ. Տ.

**ԵՐԵՎԱՆԻ ՔԱՂԱՔԱՊԵՏ՝**  
**Տ. ԱՎԻՆՅԱՆ**

Կարգող՝ Գ. Կնյազյան



ՀԱՅԱՍՏԱՆԻ ՀԱՆՐԱՊԵՏՈՒԹՅՈՒՆ

ՎԿԱՅԱԿԱՆ

ԱՆՇԱՐԺ ԳՈՒՅՔԻ ՆԿԱՏՄԱՄԲ ԻՐԱՎՈՒՆՔՆԵՐԻ  
ՊԵՏԱԿԱՆ ԳՐԱՆՑՄԱՆ



Սույն վկայականով հաստատվում է 27 դեկտեմբերի 2023 թվականին գույքի նկատմամբ իրավունքների պետական գրանցման միասնական մատյանում կատարված անշարժ գույքի նկատմամբ իրավունքի պետական գրանցումը հետևյալ տվյալներով.

**1. ԳՐԱՆՑՎԱԾ ԻՐԱՎՈՒՆՔԻ ՍՈՒԲՅԵԿՏ(ՆԵՐ)**

«ԱՊԱԳԱ ՏՈՒՆ» ՍՊԸ

**2. ԱՆՇԱՐԺ ԳՈՒՅՔԻ ԳՏՆՎԵԼՈՒ ՎԱՅՐԸ ԵՎ ԱՆՎԱՆՈՒՄԸ**

Երևան, Շենգավիթ Արտաշեսյան փողոց 75

**3. ԳՐԱՆՑՄԱՆ ՀԱՄԱՐ ՀԻՄՔ ՀԱՆԴԻՍԱՑԱԾ ՓԱՍՏԱԹՂԹԵՐԸ**

Տարաժամկետ վճարումով առուվաճառքի պայմանագիր 25.12.2023թ. հ. 27938

**4. ՀՈՂԱՄԱՍԻ ԲՆՈՒԹԱԳՐԵՐԸ**

Կադաստրային ծածկագիրը՝ 01-011-0049-0435

Մակերեսի չափը (հա)՝ 2.03694

Նպատակային նշանակությունը՝ բնակավայրերի

Գործառնական նշանակությունը կամ հողատեսքը՝ Բնակելի կառուցապատման

Գրանցված իրավունքի տեսակը՝ ՍԵՓԱԿԱՆՈՒԹՅՈՒՆ

**ՎԿԱՅԱԿԱՆ N 27122023-01-0044, գաղտնաբառ՝ ZATKHNZR18MD**

Փաստաթղթի իսկությունը և վավերականությունը կարող է ստուգվել Կադաստրի կոմիտեի  
[www.e-cadastre.am](http://www.e-cadastre.am) կայքէջի միջոցով

## 5. ՇԻՆՈՒԹՅՈՒՆՆԵՐԻ ԲՆՈՒԹԱԳՐԵՐԸ

- 1) Նպատակային նշանակությունը՝
- 2) Բնութագրերը ըստ առանձին շինությունների՝

Հ/Հ	Կադաստրային ծածկագիր	Տեսակ	Մակերես	Գրանցված իրավունքի տեսակ

### Լրացուցիչ նշումներ և տեղեկություններ

Գրանցումը իրականացնող պաշտոնատար անձի անունը, ազգանունը՝ ՄԱՐԻՆԵ ՄԱՏԻՆՅԱՆ

Զբաղեցրած պաշտոնը՝ Անշարժ գույքի գրանցման միասնական ստորաբաժանման անշարժ գույքի ավագ ռեգիստր

**ՎԿԱՅԱԿԱՆ N 27122023-01-0044, գաղտնաբառ՝ ZATKHNZR18MD**

Փաստաթղթի իսկությունը և վավերականությունը կարող է ստուգվել Կադաստրի կոմիտեի [www.e-cadastre.am](http://www.e-cadastre.am) կայքէջի միջոցով



ՀԱՅԱՍՏԱՆԻ ՀԱՆՐԱՊԵՏՈՒԹՅՈՒՆ

ՎԿԱՅԱԿԱՆ

ԱՆՇԱՐԺ ԳՈՒՅՔԻ ՆԿԱՏՄԱՄԲ ԻՐԱՎՈՒՆՔՆԵՐԻ  
ՊԵՏԱԿԱՆ ԳՐԱՆՑՄԱՆ



Սույն վկայականով հաստատվում է 24 դեկտեմբերի 2020 թվականին գույքի նկատմամբ իրավունքների պետական գրանցման միասնական մատյանում կատարված անշարժ գույքի նկատմամբ իրավունքի պետական գրանցումը հետևյալ տվյալներով.

**1. ԳՐԱՆՑՎԱԾ ԻՐԱՎՈՒՆՔԻ ՍՈՒԲՅԵԿՏ(ՆԵՐ)**

«ԱՊԱԳԱ ՏՈՒՆ» ՍՊԸ

**2. ԱՆՇԱՐԺ ԳՈՒՅՔԻ ԳՏՆՎԵԼՈՒ ՎԱՅՐԸ ԵՎ ԱՆՎԱՆՈՒՄԸ**

Երևան, Շենգավիթ Հ. Մանանդյան փողոց 41/1

**3. ԳՐԱՆՑՄԱՆ ՀԱՄԱՐ ՀԻՄՔ ՀԱՆԴԻՍԱՑԱԾ ՓԱՍՏԱԹՂԹԵՐԸ**

Առուվաճառքի պայմանագիր՝ 16.12.2020թ. թիվ 5222

**4. ՀՈՂԱՄԱՍԻ ԲՆՈՒԹԱԳՐԵՐԸ**

Կադաստրային ծածկագիրը՝ 01-011-0049-0174

Մակերեսի չափը (հա)՝ 5.40646

Նպատակային նշանակությունը՝ արդյունաբերության, ընդերքօգտագործման եւ այլ արտադրական նշանակության

Գործառնական նշանակությունը կամ հողատեսքը՝ Արդյունաբերական օբյեկտների Գրանցված իրավունքի տեսակը՝ ՍԵՓԱԿԱՆՈՒԹՅՈՒՆ

**ՎԿԱՅԱԿԱՆ N 24122020-01-0245, գաղտնաբառ՝ CWLK1APBGA74**

Փաստաթղթի իսկությունը և վավերականությունը կարող է ստուգվել Կադաստրի կոմիտեի [www.e-cadastre.am](http://www.e-cadastre.am) կայքէջի միջոցով



## 5. ՇԻՆՈՒԹՅՈՒՆՆԵՐԻ ԲՆՈՒԹԱԳՐԵՐԸ

- 1) Նպատակային նշանակությունը՝ արտադրական
- 2) Բնութագրերը ըստ առանձին շինությունների՝

Հ/Հ	Կադաստրային ծածկագիր	Տեսակ	Մակերես	Գրանցված իրավունքի տեսակ
1	01-011-0049-0174-002	Արտադրամաս	36356.3 քմ	ՍԵՓԱԿԱՆՈՒԹՅՈՒՆ
2	01-011-0049-0174-003	Արտադրամաս	6719.9 քմ	ՍԵՓԱԿԱՆՈՒԹՅՈՒՆ
3	01-011-0049-0174-004	Պահեստ	432 քմ	ՍԵՓԱԿԱՆՈՒԹՅՈՒՆ
4	01-011-0049-0174-005	Կենցաղային շենք	180 քմ	ՍԵՓԱԿԱՆՈՒԹՅՈՒՆ
5	01-011-0049-0174-006	Պահեստ	893 քմ	ՍԵՓԱԿԱՆՈՒԹՅՈՒՆ

## Լրացուցիչ նշումներ և տեղեկություններ

Գրանցումը իրականացնող պաշտոնատար անձի անունը, ազգանունը՝ ԳԵՎՈՐԳ ՄԻՍԻԹԱՐՅԱՆ

Զբաղեցրած պաշտոնը՝ Անշարժ գույքի գրանցման միասնական ստորաբաժանման անշարժ գույքի ավագ ռեգիստր

**ՎԿԱՅԱԿԱՆ N 24122020-01-0245, գաղտնաբառ՝ CWLK1APBGA74**

Փաստաթղթի իսկությունը և վավերականությունը կարող է ստուգվել Կադաստրի կոմիտեի [www.e-cadastre.am](http://www.e-cadastre.am) կայքէջի միջոցով

**Տեխնիկական պայման ՎՋ 261 /2022**  
(Ջրամիացման և/կամ ջրահեռացման նախագծման)

Ք. Երևան, Ծենգավիթ Արտաշիսյան փողոց 75  
Մանանդյան փողոց 41/1  
/Տարածքի հասցե/

«Էլեկտրամեքենա ինժեներինգ» ՓԲԸ  
«Ապագա տուն» ՍՊԸ  
/Բաժանորդի անուն, ազգանուն/

091293388  
099007014  
/Հեռախոսահամար/

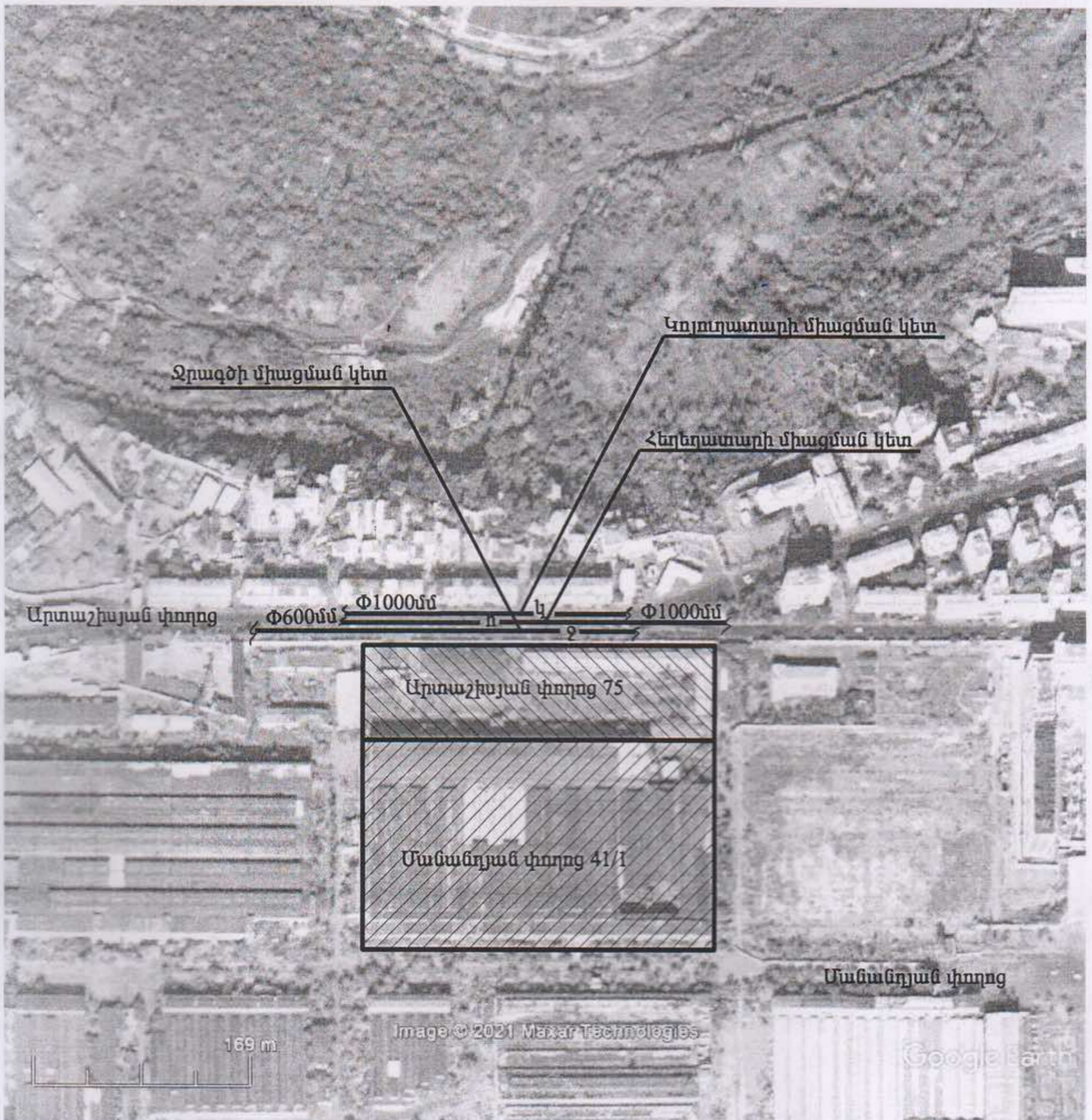

Համակարգ	Ջրամատակարարում	Ջրահեռացում	Հեղեղատար
Կոմունիկացիայի գտնվելու վայրը	Արտաշիսյան փողոց	Արտաշիսյան փողոց	Արտաշիսյան փողոց
Գործող խողովակի տրամագիծը, ճնշումը, տեսակը	d=600մմ, P=1.4մթն. թուջ	d=1000մմ	d=1000մմ
Միացման կետը	Արտաշիսյան փողոցով անցնող ջրատարից	Արտաշիսյան փողոցով անցնող կոյուղատարին	Արտաշիսյան փողոցով անցնող հեղեղատարին
Միացման տրամագիծը	Համաձայն նախագծի		
Ջրաչափի տրամագիծը, դասը և տիպը			
Այլ պահանջներ	Ջրաչափական հանգույցների համար կառուցել դիտահորեր	Կոյուղագծի միացման կետում կառուցել դիտահոր	Հեղեղատարի միացման կետում կառուցել դիտահոր
Ջրամատակարարման գրաֆիկը	Շուրջօրյա	-	-

Կառուցման աշխատանքները կատարելու համար անհրաժեշտ է տվյալ ոլորտում լիցենզավորված կազմակերպությանը պատվիրել նախագծանախահաշվային փաստաթղթերի կազմում և դրանք համաձայնեցնել «Վեոլիա Ջուր» ՓԲԸ-ի հետ:

Կառուցման աշխատանքների տեխնիկական հսկողությունը, դիմողի հայեցողությամբ, իրականացնում է «Վեոլիա Ջուր» ՓԲԸ-ն կամ ընկերության պաշտոնական կայքում հրապարակված ցանկում ընդգրկված կազմակերպությունը՝ դիմողի հաշվին: Կառուցված նոր համակարգի միացումը ջրամատակարարման և ջրահեռացման համակարգին իրականացնում է «Վեոլիա Ջուր» ՓԲԸ՝ դիմողի հաշվին:

Սույն տեխնիկական պայմանը ուժի մեջ է 1 (մեկ) տարի՝ գրանցման օրվանից սկսած, այն ենթակա է երկարացման մինչև տեխնիկական պայմանի ժամկետի ավարտը՝ դիմողի կողմից ներկայացրած դիմումի հիման վրա:

Կառուցման ընթացքում, հողային աշխատանքներն իրականացնելիս, անհրաժեշտ է ձեռք բերել տվյալ համայնքի ղեկավարի, այլ իրավասու և/կամ շահագրգիռ մարմինների կամ անձանց բույլտվությունները և/ կամ համաձայնությունները:

«Հարավ» տեղամասի պետ՝

Ա.Բուդաղյան

Ինժեներական խմբի պատասխանատու՝

Գ.Վարդանյան

Կատարող՝

Դ.Բարսեղյան



84

Закрытое акционерное общество  
«Газпром Армения»  
(ЗАО «Газпром Армения»)

«Գազպրոմ Արմենիա»  
փակ բաժնետիրական ընկերություն  
(«Գազպրոմ Արմենիա» ՓԲԸ)

**ЗАМЕСТИТЕЛЬ  
ГЕНЕРАЛЬНОГО ДИРЕКТОРА  
ГЛАВНЫЙ ИНЖЕНЕР**

**ԳԼԽԱՎՈՐ ՏՆՕՐԵՆԻ  
ՏԵՂԱԿԱԼ  
ԳԼԽԱՎՈՐ ՃԱՐՏԱՐԱԳԵՏ**

Тбилисское шоссе, 43, Ереван, Республика Армения, 0091  
тел.: (374 10) 294-888, 294-753, факс: (374 10) 294-728  
e-mail: inbox@gazpromarmenia.am, gazpromarmenia.am

0091, ՀՀ, Երևան, Թբիլիսյան խճուղի 43  
հեռ.՝ (374 10) 294-888, 294-753, ֆաքս՝ (374 10) 294-728  
Էլ. փոստ՝ inbox@gazpromarmenia.am, gazpromarmenia.am

«05» 03 2024 Վ. Գ.

№ 02/17.1/937-2024

**«ԱՊԱԳԱ ՏՈՒՆ» ՍՊԸ տնօրեն  
պարոն Ա. Պետրոսյանին**  
**պատճենը՝ Երևանի քաղաքապետարանի  
աշխատակազմի քաղաքաշինական գործունեության  
հատուկ կարգավորման ծրագրերի բաժնի  
պետի տեղակալ, բաժնի պետի պաշտոնակատար  
պարոն Ա. Վարդազարյանին**  
**«Տրանսգազ» ՍՊԸ տնօրեն  
պարոն Գ. Մովսիսյանին**  
**Երևանի ԳԳՄ տնօրեն  
պարոն Վ. Արտաշեսյանին**

«Գազպրոմ Արմենիա» ՓԲԸ-ն թույլատրում է, պատվիրատուի միջոցներով, կից ներկայացված տեխնիկական պայմաններին և եզրակացությանը համապատասխան, արտոնագիր ունեցող կազմակերպությունների միջոցով կազմել ՀՀ ք. Երևան, Շենգավիթ վարչական շրջան, Արտաշեսյան փողոց թիվ 75 և Հ. Մանանդյան փողոց թիվ 41/1 հասցեներում (կադաստրային ծածկագիրը՝ 01-011-0049-0435, 01-011-0049-0174)՝ կառուցապատվող տարածքի գազիֆիկացման նախագծա-նախահաշվային փաստաթղթերը և իրականացնել շին-հավաքակցման աշխատանքները՝ «Տրանսգազ» ՍՊԸ և Երևանի ԳԳ մասնաճյուղի հետ համաձայնեցված ու վերահսկողություն իրականացնող իրավասու մարմիններում գրանցված նախագծով:

Նախագծման և կառուցման աշխատանքներն անհրաժեշտ է իրականացնել ՀՀ իրավական ակտերով սահմանված նորմերի (այդ թվում՝ շինարարական նորմերի և տեխնիկական կանոնակարգերի) դրույթների պահանջներին համապատասխան, իսկ գազամատակարարումը՝ ՀՀ հանրային ծառայությունները կարգավորող հանձնաժողովի 2005թ. հուլիսի 8-ի №95-Ն որոշմամբ հաստատված «Բնական գազի մատակարարման և օգտագործման կանոններով» սահմանված կարգով, ապահովելով «Գազափոխադրման համակարգում անվտանգության և շահագործման կանոնները» և «Գազաբախշման

համակարգի անվտանգության և շահագործման կանոնները» տեխնիկական կանոնակարգերի պահանջները:

Միաժամանակ առաջարկում եմ կառուցապատման ոլորտում իրավասու մարմնի լիազորություններով պայմանավորված ճարտարապետահատակագծային առաջադրանքը ձևավորել տեղադիրքային առումով նույն ուղղությամբ տեղաբաշխված կառուցապատողների կողմից նախատեսվող գազիֆիկացման աշխատանքների համակարգմամբ, որի դեպքում քաղաքաշինական և տեխնիկական պահանջների ընդհանուր լուծմամբ կապահովվի գազաբաշխիչ կայանի ընտրությունը և մեկ ուղեգծով գազատարի կառուցումը համաֆինանսավորման սկզբունքով՝ սպառման ծավալների գումարային մեծությանը համապատասխան մեկ ընդհանուր տեխնիկական պայմանների հիման վրա:

*Առդիր՝ - գազիֆիկացման տեխնիկական պայմանները և եզրակացությունը – 6 թերթ:*



**Ա. Գաբրիելյան**

**ՀԱՍՏԱՏՈՒՄ ԵՄ**

«Գազպրոմ Արմենիա» ՓԲԸ  
Գլխավոր տնօրենի տեղակալ-  
Գլխավոր ճարտարագետ

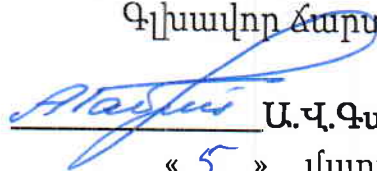
  
**Ա.Վ.Գափրիելյան**  
« 5 » մարտ 2024թ.

**Ե Ջ Ր Ա Կ Ա Ց ՈՒ Թ Յ ՈՒ Ն**

ՀՀ ք. Երևան, Շենգավիթ վարչական շրջան, Արտաշեսյան փողոց թիվ 75 և  
Հ. Մամանդյան փողոց թիվ 41/1 հասցեներում (կադաստրային ծածկագիրը՝  
01-011-0049-0435, 01-011-0049-0174)՝ կառուցապատվող տարածքի  
(օբյեկտի անվանումը և հասցեն)  
գազամատակարարումը P=0.3 ՄՊա ճնշման և Q=8500 մ³/ժամ նախատեսվող ծախսով  
հնարավոր է իրականացնել Երևան-2 ԳԲԿ-ն սնող D<sub>ա</sub>700 կողմնատար - գազատարից,  
(գոյություն ունեցող գազատարի կամ ԳԲԿ-ի անվանումը)

որի տեխնիկական պայմաններն են՝

1. Միացման տեղում գազի աշխատանքային ճնշումը	$P_{աշխ \text{ փաստ.}} = 1.2 \div 2.5 \text{ ՄՊա}$
2. Գազատարի տրամագիծը	720 × 7.8 մմ
3. Գազատարի որևէ հատվածի վերականգնման (վերատեղադրման) անհրաժեշտություն	չկա
4. Միացման տեղը	Ըստ նախագծի – Երևան-2 ԳԲԿ-ն սնող D <sub>ա</sub> 700 կողմնատար - գազատարի 8,0 կմ-ից:
5. Օբյեկտի հեռավորությունը գազատարից	Ըստ նախագծային լուծումների և գործող նորմատիվների պահանջների:
6. Տեղադրվող գազի հաշվիչը	Ըստ գազասպառման ծախսերի - բարձր ճշտության դասի՝ կահավորված էլեկտրոնային ճշտիչով:
7. Պայմաններ	<p><u>7.1 Կառուցել՝</u></p> <p>7.1.1 Համապատասխան հզորության գազաբաշխիչ կայան (ԳԲԿ)՝ գործարանային արտադրության սարքավորումներով, որի կազմում պետք է լինեն՝ ա) փոխմիացման (переключения), գազի մաքրման, գազի ճնշման նվազեցման, գազի հաշվառման, գազի հոսավորման և սեփական կարիքների համար գազի առման (отбор) հանգույցներ; բ) էլեկտրասնուցման, կապի, էլեկտրաքիմիական պաշտպանության, պահպանության և հրդեհային ձայնա-ազդանշանային, ջրամատակարարման և ջրահեռացման համակարգեր;</p> <p>7.1.2 ԳԲԿ-ն սնող կողմնատար-գազատար (P<sub>սախ.</sub>=6.3 ՄՊա), փականային հանգույցներում օգտագործելով ստորգետնյա գնդային փականներ:</p>

	<p>7.1.3 Միջին և ցածր ճնշման գազատարներ, նախատեսվող կամ կառուցվող շենքի գազֆիկացման համար:</p> <p>7.2 Նախագծա-նախահաշվային փաստաթղթերը մշակել ՀՀ գործող նորմատիվային փաստաթղթերի, ինչպես նաև ՀՀ կառավարության 21.04.2023թ. № 584-Ն որոշմամբ ընդունված «Գազափոխադրման համակարգում անվտանգության և շահագործման կանոնները», ՀՀ կառավարության 13.04.2023թ. № 539-Ն որոշմամբ ընդունված «Գազաբախշման համակարգերի անվտանգության և շահագործման կանոնները», Եվրասիական տնտեսական հանձնաժողովի խորհրդի 23.12.2020թ. թիվ 121 որոշմամբ ընդունված ԵԱՏՄ ՏԿ 49/2020 տեխնիկական կանոնակարգի, ՀՀ կառավարության 16.07.2015թ. № 787-Ն որոշմամբ ընդունված կարգի պահանջներին համապատասխան և համաձայնեցնել շահագրգիռ կազմակերպությունների հետ:</p>
<p>8. Լրացուցիչ պայմաններ</p>	<p>8.1 Կառուցապատման ոլորտում իրավասու մարմնի լիազորություններով պայմանավորված ճարտարապետահատակագծային առաջադրանքը ձևավորել տեղադիրքային առումով նույն ուղղությամբ տեղաբաշխված կառուցապատողների կողմից նախատեսվող գազաֆիկացման աշխատանքների համակարգմամբ, որի դեպքում քաղաքաշինական և տեխնիկական պահանջների ընդհանուր լուծմամբ կապահովվի գազաբաշխիչ կայանի ընտրությունը և մեկ ուղեգծով գազատարի կառուցումը համաֆինանսավորման սկզբունքով՝ սպառման ծավալների գումարային մեծությանը համապատասխան մեկ ընդհանուր տեխնիկական պայմանների հիման վրա:</p>

Հիմք՝ - «Տրանսգազ» ՍՊԸ 05. 03. 2024 թ. № 01/13.10/740-2024 գրությունը;  
Տեխնիկական պայմանները 05.03.2024թ. №28:

«Գազպրոմ Արմենիա» ՓԲԸ  
ԳՓՀ և ԳՍՊ Շ ու Ս բաժնի պետ

 Գ.Ա. Ամիրխյան

Կազմեց՝

 Ռ.Ջ. Վասիլյան

ՀԱՍՏԱՏՈՒՄ ԵՄ  
«ՏՐԱՆՍԳԱԶ» ՍՊԸ



2024թ.

**Գ Ա Ջ Ա Մ Ա Տ Ա Կ Ա Ր Ա Ր Մ Ա Ն**  
**Տ Ե Ն Ի Կ Ա Կ Ա Ն Պ Ա Յ Մ Ա Ն Ն Ե Ր**  
(գազափոխադրման ցանցից)

թիվ. 28

05.03.2024թ.

Պատվիրատու՝ «Ապագա տուն» ՍՊԸ (տնօրեն՝ Ա. Պետրոսյան)  
*(կազմակերպության անվանումը, ֆիզիկական անձի Ա.Ա.Ը)*

Տեխնիկական պայմանների տրամադրման հիմքերը – Պատվիրատուի դիմումը:  
«Գազպրոմ Արմենիա» ՓԲԸ 05.03.2024թ. №Մ-1525-2024)  
*(դիմումի գրանցման № և ամսաթիվը)*

Շինարարության տեղը և հասցեն՝ ՀՀ ք.Երևան Շենգավիթ վարչական շրջան, Հ. Մանանդյան փողոց թիվ 41/1 և Արտաշեսյան փողոց թիվ 75:

Բնական գազի սպառման պահանջվող ծավալները 8.5 հազ. մ<sup>3</sup>/ժամ  
*(առավելագույն ժամային ծախսը)*

Գազամատակարարման համար պահանջվող գազի ճնշումը 0.3 (3) ՄՊա (կգուժ/սմ<sup>2</sup>)  
*(գազի առավելագույն ճնշումը)*

Միացման կետում գործող գազատարի (կամ ԳԲԿ-ի) անվանումը Երևան-2 ԳԲԿ-ն սնող  
D<sub>ա</sub>-700մմ տրամագծով կողմնատար- գազատար:  
*(մայրուղային գազատար, կողմնատար-գազատար, ԳԲԿ, այլ կազմակերպությունների պատկանող գազատարներ, ԳԲԿ-ներ)*

Օբյեկտի շինարարության պլանավորված ժամանակահատվածը՝ սկիզբը - ավարտը -

Գազափոխադրման ցանցին միանալու տեխնիկական պայմանները՝

Ներմիացման կետ է հանդիսանում Երևան-2 ԳԲԿ-ն սնող D<sub>ա</sub>-700մմ տրամագծով կողմնատար-գազատարի մոտավորապես 8.0կմ:  
*(հանգույցի տեխնիկական բնութագրերը)*



Գազի ճնշումները ներմիացման կետում:

- նախագծային 5.5 (55) ՄՊա (կգուժ/սմ<sup>2</sup>),
- փաստացի 1.2-2.5 (12-25) ՄՊա (կգուժ/սմ<sup>2</sup>)

Ներմիացման կետում խողովակի և մեկուսիչ շերտի տեխնիկական բնութագրերը պողպատե խողովակ D=720x7,8մմ, մեկուսիչ շերտը ժապավենային

*Ներմիացման տեղանքային գծապատկերը*

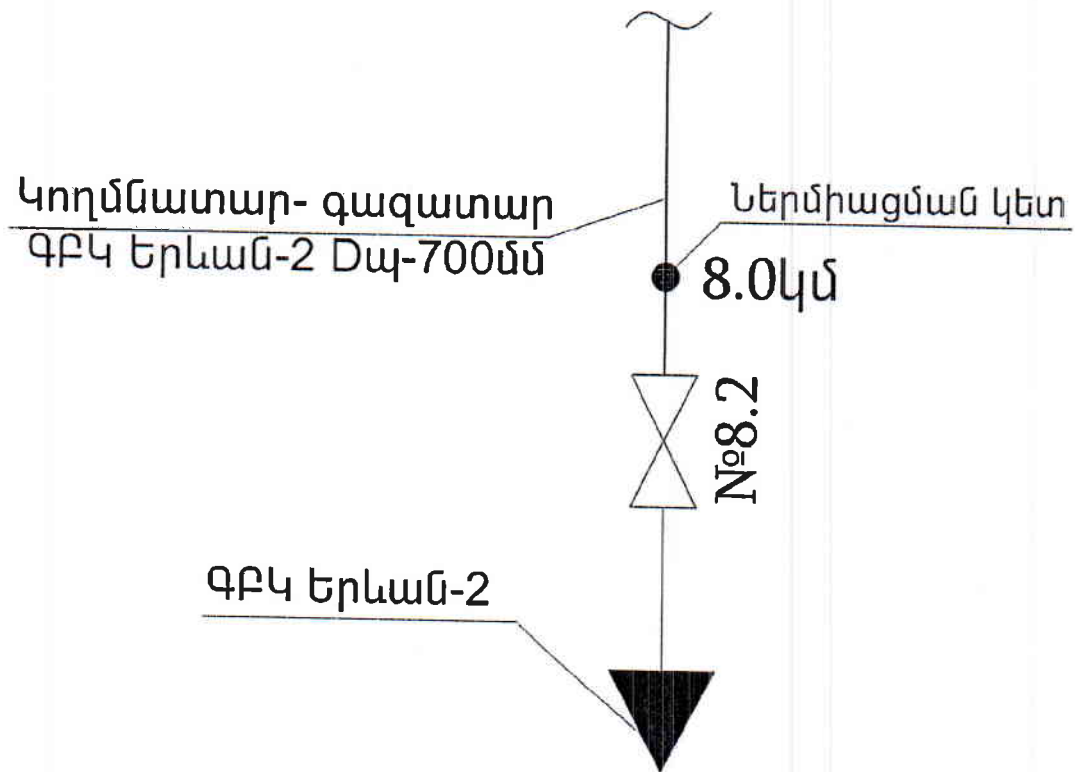

### Տեխնիկական պահանջներ՝

1. Նախագծա-նախահաշվային փաստաթղթերը մշակել տեխնիկական պայմանների ամբողջական պահանջներով:
2. Տեխնիկական պայմաններից շեղումները համաձայնեցնել «Տրանսգազ» ՍՊԸ-ի հետ:
3. Նախագիծը պետք է համաձայնեցվի շահագործող կազմակերպության հետ:
4. Նախագծի մեջ նախատեսել գազատարի պաշտպանիչ միջոցներ՝ (պասիվ և ակտիվ պաշտպանության) նշելով մեկուսիչ նյութերի տեսակները և օգտագործվող նյութեր-սարքավորումների սերտիֆիկատները:
5. Կատարել գազատարի (ԳԲԿ-ի) կապակցումը տեղանքի հետ:
6. Նախատեսել միայն գործարանային արտադրության ժամանակակից սարքավորումներ:
7. Նախագիծը համաձայնեցնել պետական վերահսկողություն իրականացնող լիազոր մարմնի և անհրաժեշտության դեպքում այլ շահագրգիռ կազմակերպությունների հետ:
8. Նախագծերին տալ էսթետիկական ձևավորում:
9. Նախագծային, շինմոնտաժային և կարգաբերման աշխատանքները պետք է կատարվի համապատասխան լիցենզիա ունեցող կազմակերպությունների կողմից:
10. Մինչ շինարարությունը սկսելը նախագծա-նախահաշվային փաստաթղթերը ենթակա են փորձաքննության:
11. Շինարարության ավարտից հետո ՆՆՓ-ի 2 օրինակ հանձնել շահագործող կազմակերպությանը:
12. Գազատարի պահպանման գոտիները հաշվարկել համաձայն ՀՀ Կառավարության 16 հուլիսի 2015թ. թիվ 787-Ն, իսկ նվազագույն հեռավորությունները՝ ՀՀ Կառավարության 21 ապրիլի 2023թ. №584 որոշումների:
13. Առևտրային հաշվառքի սարքերը (գազահաշվիչները) պետք է համալրված լինեն գազի ճնշման և ջերմաստիճանի էլեկտրոնային ճշտիչով:
14. Հաշվառման հանգույցը նախատեսել առավելագույն և նվազագույն ծախսերի հաշվառման պայմանով:
15. Նախագծով նախատեսված սարք-սարքավորումները պետք է ունենան համապատասխանության սերտիֆիկատ և շահագործման տեխնիկական փաստաթղթեր:

Հատուկ պահանջներ՝ նախագծա-նախահաշվային փաստաթղթերը մշակել ՀՀ գործող նորմատիվային փաստաթղթերի պահանջներին համապատասխան:

### Շինական պահանջներ՝

1. Կառուցել համապատասխան հզորության գազաբաշխիչ կայան, ԳԲԿ-ն սնող կողմնատար-գազատար և բազմաբնակարան բնակելի համալիրը սնող միջին ճնշման գազատար:

2. Գազատարի տեղադրումը նախատեսել ստորգետնյա  
*(տեղադրման եղանակը-ստորգետնյա, վերգետնյա)*  
պողպատե խողովակից, իսկ ավտոմոբիլային, երկաթգծային ճանապարհների և  
ջրային արգելքների անցումները նախատեսել ստորգետնյա  
*(ստորգետնյա, վերգետնյա)*

Արհեստական արգելքների անցման մեթոդները նախապես համաձայնեցնել բոլոր  
շահագրգիռ կազմակերպությունների հետ:

3. Նախագծով նախատեսել և տեղադրել նոր, գործարանային արտադրության  
ժամանակակից սարքավորումներ, համապատասխան հզորության գազաբաշխիչ կայան  
(ԳԲԿ):

4. Շինարարության ամբողջ ընթացքում ապահովել Պատվիրատուի կողմից տեխնիկական  
վերահսկողություն կամ կնքել պայմանագիր այլ կազմակերպությունների հետ այն  
իրականացնելու նպատակով: Անհրաժեշտության դեպքում էախագծային  
կազմակերպության միջոցով ապահովել հեղինակային հսկողություն:

5. Գազատարի հետ արհեստական արգելքների և ինժեներական հաղորդակցուղիների  
հատման տեղերում, ինչպես նաև անցումը նրանց պահպանման գոտիներով, անհրաժեշտ  
է ստանալ տեխնիկական պայմաններ այն շահագործող կազմակերպությունների կողմից:

6. Կառուցապատման ոլորտում իրավասու մարմնի լիազորություններով պայմանավորված  
ճարտարապետահաստակագծային առաջադրանքը ձևավորել տեղադիրքային առումով  
նույն ուղղությամբ տեղաբաշխված կառուցապատողների կողմից նախատեսվող  
գազաֆիկացման աշխատանքների համակարգմամբ, որի դեպքում քաղաքաշինական և  
տեխնիկական պահանջների ընդհանուր լուծմամբ կապահովվի գազաբաշխիչ կայանի  
ընտրությունը և մեկ ուղեգծով գազատարի կառուցումը համաֆինանսավորման  
սկզբունքով:

Տեխնիկական պայմանների գործողության ժամկետը՝ մինչև 05.03.2025թ.

Տեխնիկական պայմանները կազմեց՝

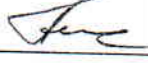
«Տրանսգազ» ՍՊԸ ԳՀՇ և Ս բաժնի գլխ. մասնագետ  Ա. Գրիգորյան

Համաձայնեցված է՝

«Տրանսգազ» ՍՊԸ ԳՀՇ և Ս բաժնի պետ  Ա. Քոչարյան



# ՀԱՅԱՍՏԱՆԻ ԷԼԵԿՏՐԱԿԱՆ ՑԱՆՑԵՐ

ELECTRIC NETWORKS OF ARMENIA

ЭЛЕКТРИЧЕСКИЕ СЕТИ АРМЕНИИ

ՀՀ, ք. Երևան, Ա.Արմենակյան փող.127

N ՏՊ-ՃՀԱ-0.4/0039

«05» 03 2024թ.

## ԷԼԵԿՏՐԱԿԱՆ ՑԱՆՑԻՆ ՄԻԱՑՄԱՆ ՏԵԽՆԻԿԱԿԱՆ ՊԱՅՄԱՆՆԵՐ ՃՀԱ տրամադրելու համար

Տրվում է՝ «Ապագա Տուն» ՍՊԸ-ին

Սպառիչի գործունեությունը և հասցեն՝ ք. Երևան, Շենգավիթ, Արտաշեսյան փ. 75 և Մանանդյան փ. 41/1

Պահանջվող հզորությունը՝ 4893 կՎԱ

Անոդ ցանցի լարումը՝ 0.4 կՎ

1. Բազմաբնակարան բնակելի շենքերի էլեկտրամատակարարումը հնարավոր կլինի իրականացնել՝ կառուցվելիք երեք հատ ենթակայանների 0.4 կՎ I,II հատոններից:  
Նոր ենթակայանների էլ.սնումները կարելի է իրականացնել՝ «Շենգավիթ» 110/6 ենթակայանի՝ էլեկտրամեքենա Ինժեներինգ ՓԲԸ-ի հաշվեկշռում գտնվող 6 կՎ ԲՄ-ի թիվ 22 բջիջից(իր էլեկտրատեղակայանքներով):
2. Անվտանգության գոտիները խախտված չեն:
3. Բազմաբնակարան բնակելի շենքերի ներքին էլեկտրամատակարարման սխեմաները անհրաժեշտ է համաձայնեցնել՝ «Հայաստանի էլեկտրական ցանցեր» ՓԲ ընկերության տեխնիկական տնօրենի հետ:
4. Հիմնական էլեկտրամատակարարման իրականացման համար, անհրաժեշտ է դիմել «ՀԷՑ» ՓԲԸ ցանկացած սպասարկման կենտրոն (մասնավորապես՝ ք. Երևան, Արմենակյան 127)՝ ներկայացնելով՝ ՀԾԿՀ 25.12.2019թ.,№523-Ն որոշման 26 գլխի, 159 կետի պահանջներով նախատեսված փաստաթղթերը՝ էլ. ցանցին միացման պատվեր ձևակերպելու համար:
5. Բազմաբնակարան բնակելի շենքերի էլեկտրամատակարարման նպատակով՝ անհրաժեշտ է որպեսզի կառուցապատողի կողմից տրամադրվեն համապատասխան հողատարածքներ՝ նոր ենթակայանների կառուցման համար:
6. 3-րդ կետի պահանջի չկատարման դեպքում՝ սույն տեխնիկական պայմանները կհամարվեն անվավեր:

Տեխնիկական տնօրեն

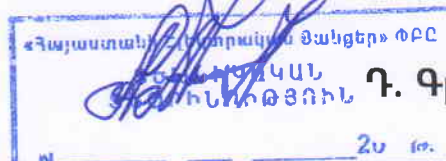

Գ. Գրիգորյան

20 06

- ՃՀԱ-ի տեխնիկական պայմանների գործողության ժամկետը 1 տարի է:

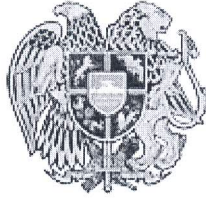

ՀԱՅԱՍՏԱՆԻ ՀԱՆՐԱՊԵՏՈՒԹՅԱՆ  
ԱՐԴԱՐԱԴԱՏՈՒԹՅԱՆ ՆԱԽԱՐԱՐՈՒԹՅՈՒՆ  
ԻՐԱՎԱԲԱՆԱԿԱՆ ԱՆՁԱՆՑ ՊԵՏԱԿԱՆ ՌԵԳԻՍՏՐ

ՊԵՏԱԿԱՆ ՄԻԱՄՆԱԿԱՆ ԳՐԱՆՑԱՄԱՏՅԱՆԻՑ ԲԱՂՎԱԾՔ առ 2024-03-19

**«ԱՊԱԳԱ ՏՈՒՆ»**

**Սահմանափակ պատասխանատվությամբ ընկերություն (ՍՊԸ)**

Գրանցման համար **269.110.03941**

Հիմնադրման տարի **2011**

Գրանցման ամսաթիվ **2011-03-18**

Գործունեության ժամկետ **Անժամկետ**

Կարգավիճակ

Իրավաբանական անձի լուծարման գործընթացում գտնվելու կամ գործունեության (գոյության) դադարման մասին պետական միասնական գրանցամատյանում տեղեկություններ գրանցված չեն:

Իրավաբանական անձի ծածկագիր (ՁԿԴ) **39379240**

Հարկ վճարողի հաշվառման համար (ՀՎՀՀ) **02250113**

Սոցիալական վճարների պարտավորությունների անձնական հաշվի քարտի համար (Ապահովադրի ծածկագիր) **42113941**

Էլ. փոստ -

Կայք -

Գտնվելու վայրը

Հասցե **ԾԵՐԵԹԵԼԻ Փ. / Շ / 54 / 4 ՇԵՆԳԱՎԻԹ 0043 ԵՐԵՎԱՆ ԵՐԵՎԱՆ ՀԱՅԱՍՏԱՆ**

Հեռախոս --

Գործադիր մարմնի ղեկավար

Պաշտոն **Տնօրեն**

Անուն Ազգանուն **ԱՐՄԵՆ ՍԱՐՈՅԱՆ ԳԵՂԱՄԻ**

Անձնագրային տվյալներ **BA2786134 2016-05-23 011**

Հասցե **ՍԱՅԱԹ-ՆՈՎԱ Պ. / Շ / 33 / 41 ԲՆ. ԿԵՆՏՐՈՆ 0002 ԵՐԵՎԱՆ ԵՐԵՎԱՆ ՀԱՅԱՍՏԱՆ**



Տեղեկություններ իրավահաջորդության / իրավանախորդության վերաբերյալ

Իրավանախորդ(ներ) գրառված չեն

Տեղեկությունների կանոնադրական կապիտալի չափի մասին

Կանոնադրական կապիտալի չափը ՀՀ դրամով՝ 50,000.00

Մասնակիցներ

Անուն Ազգանուն / Անվանում	Գրանցամատյանում գրառման ամսաթիվ	Բաժնեմասի չափը	Բաժնեմասի չափը ՀՀ դրամով
«ՕՐԲԵԼԻ» ՍՊԸ Գրանցման հ/հ 269.110.1254386 Հասցե՝ ՄԱՆԱՆԴՅԱՆ / 33/27 ՇԵՆԳԱՎԻԹ 0046 ԵՐԵՎԱՆ ԵՐԵՎԱՆ ՀԱՅԱՍՏԱՆ	2024-03-13	100 %	50000

Պետական միասնական գրանցամատյանում կատարված փոփոխություններ

Գրանցման ամսաթիվ	Փոփոխություններ
2011-03-18	Գործադիր մարմնի ղեկավարի փոփոխություն
2011-04-15	Գործադիր մարմնի ղեկավարի փոփոխություն Գործադիր մարմնի ղեկավարի փոփոխություն
2012-07-02	Կանոնադրության թվայնացում
2015-07-21	Մասնակիցների փոփոխություն Կանոնադրության փոփոխություն (կանոնադրության լրացում/փոփոխություն) Գործադիր մարմնի ղեկավարի փոփոխություն
2018-06-14	Մասնակիցների փոփոխություն Գործադիր մարմնի ղեկավարի փոփոխություն
2021-05-25	Մասնակիցների փոփոխություն Կանոնադրական կապիտալի փոփոխություն Կանոնադրության փոփոխություն (կանոնադրության լրացում/փոփոխություն) Գործադիր մարմնի ղեկավարի տվյալների փոփոխություն
2021-11-18	Մասնակիցների փոփոխություն Կանոնադրական կապիտալի փոփոխություն Կանոնադրության փոփոխություն (կանոնադրության լրացում/փոփոխություն)
2023-02-02	Իրական սեփականատերերի վերաբերյալ նոր խմբագրությամբ հայտարարության հրատարակում
2024-03-13	Մասնակիցների փոփոխություն
2024-03-19	Կանոնադրության փոփոխություն (կանոնադրության լրացում/փոփոխություն) Գործադիր մարմնի ղեկավարի փոփոխություն



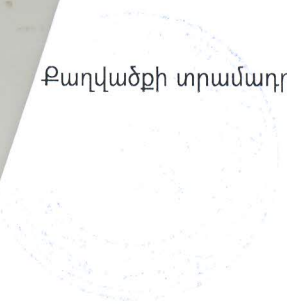



ՀԱՅԱՍՏԱՆԻ ՀԱՆՐԱՊԵՏՈՒԹՅՈՒՆ  
ԿԱԴԱՍՏՐԻ ԿՈՄԻՏԵ

ՏԵՂԵԿԱՆՔ  
ՔԱՐՏԵԶԱԳՐԱԿԱՆ ՆՅՈՒԹԵՐԻ ՎԵՐԱԲԵՐՅԱԼ

11/06/2024թ.

N ԱՏ-11062024-99-0156

գաղտնաբառ՝ NCCACM80IHNK

Դիմող՝

ԱՐՄԱՆ ԱՎԵՏԻՍՅԱՆ

Ի պատասխան Ձեր 10/06/2024-3-0168 դիմումի տրամադրում ենք պահանջվող տեղեկատվությունը գործող կադաստրային քարտեզից:

Առդիր՝ 1 էլեկտրոնային ֆայլ և 2 տպագրված թերթ:

Տեղեկանքը կազմվել է Հայաստանի Հանրապետության կադաստրի կոմիտեի Տեղեկատվական տեխնոլոգիաների կենտրոնի մասնագետ  
ԱԼԻՍԱ ՀԱՅՐԱՊԵՏՅԱՆԻ կողմից

\*Սույն տեղեկանքը հաստատված է էլեկտրոնային եղանակով տեղեկանքը կազմող պաշտոնատար անձի կողմից:



Երևան քաղաք  
 Շենգավիթ վարչական շրջան  
 Հատված կադաստրային քարտեզից  
 Կադաստրային ծածկագիր՝ 01-011-0049-0174  
 Մասշտաբ 1: 2000

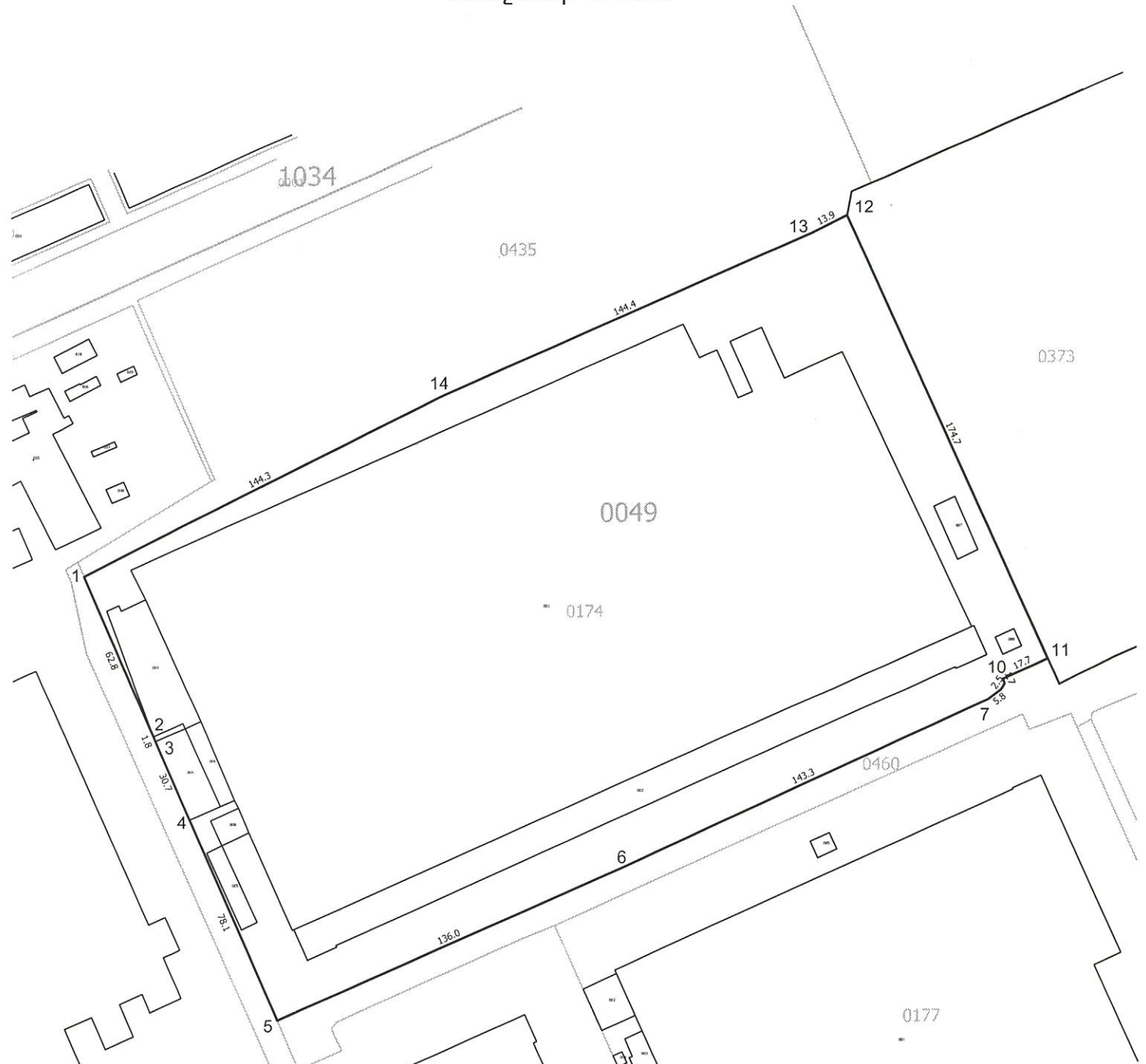
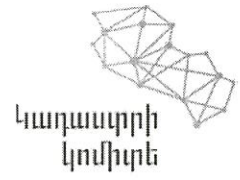

Կոորդինատներ		
	X	Y
1	8454797.7245	4446096.5751
2	8454822.6496	4446038.9495
3	8454823.3517	4446037.3263
4	8454835.5402	4446009.1470
5	8454866.5576	4445937.4363
6	8454991.3538	4445991.3994
7	8455121.7293	4446050.8213
8	8455126.2978	4446054.4642
9	8455127.7315	4446056.5292
10	8455127.0719	4446058.0479
11	8455143.1454	4446065.3609
12	8455071.6854	4446224.7289
13	8455059.3026	4446218.4106
14	8454926.9458	4446160.7073



սպասարկման գրասենյակ

Երևան քաղաք  
Շենգավիթ վարչական շրջան  
Հատված կադաստրային քարտեզից  
Կադաստրային ծածկագիր՝ 01-011-0049-0174  
Մասշտաբ 1: 5000

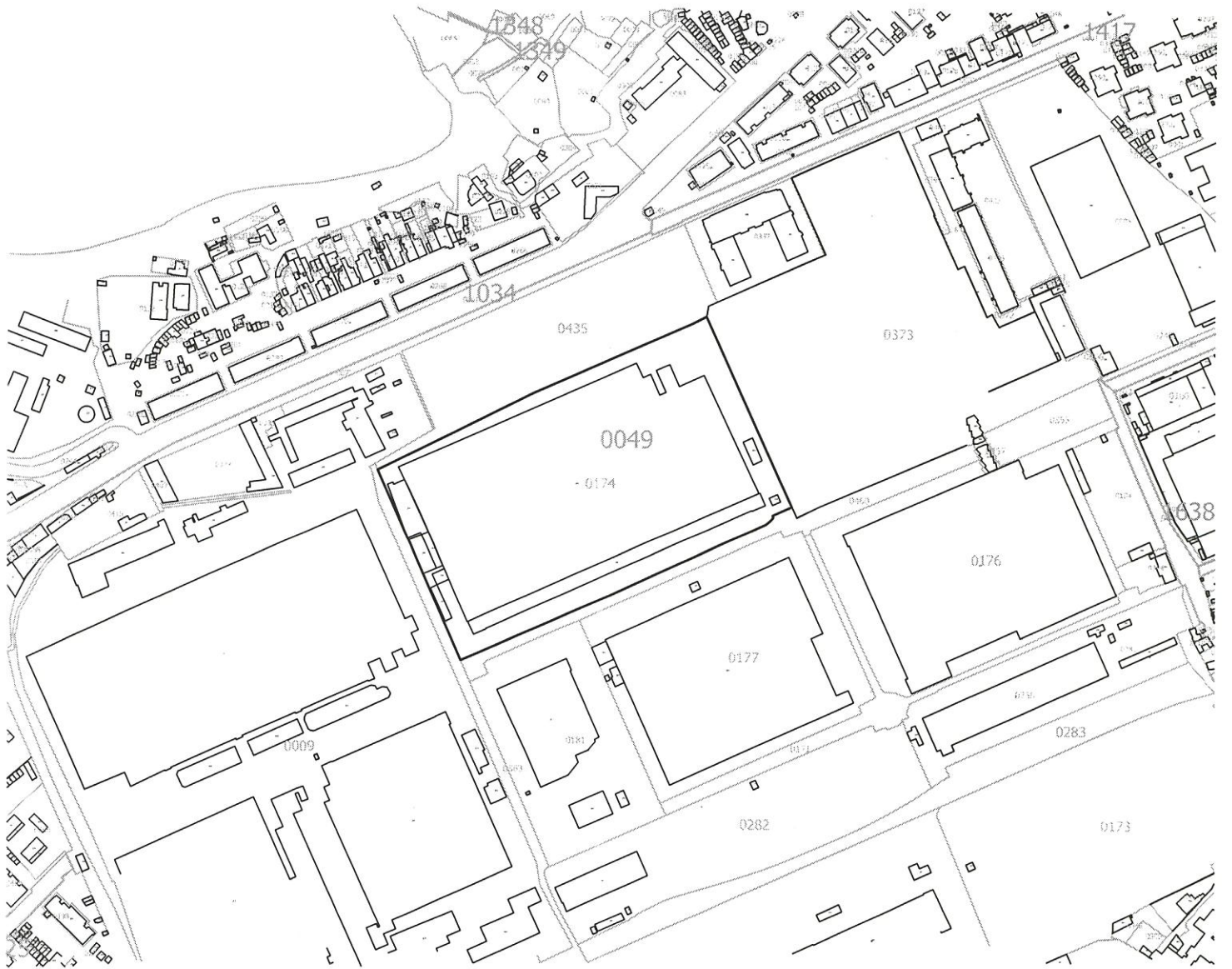
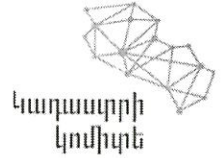

սպասարկման գրասենյակ



Դիմող՝ ԱՐՄԱՆ ԱՎԵՏԻՍՅԱՆ

Տրամադրված տեղեկատվությունը՝

11.06. 2024թ.  
(տրման ամսաթիվը)

Դ/Դ	Մարզ	Համայնք, քաղաք, գյուղ, վարչական շրջան	Ծածկագիր	Կադաստրային քարտեզ		Շրջադարձային կետերի կոորդինատներ		Տպագրված թերթեր	
				Միավորի քանակը	Արժեքը (դրամ)	քանակը	Արժեքը (դրամ)	քանակը	Արժեքը (դրամ)
1	Երևան	Շենգավիթ	0049-0174	1	100	14	1400	2	600

Վճարման ենթակա գումարի չափը կրկնավճարով՝ 4200 դրամ

Տեղեկատվությունը տրամադրվում է Կադաստրի կոմիտեի Տեղեկատվական տեխնոլոգիաների կենտրոնի կողմից:

Սպասարկման գրասենյակ





ՀԱՅԱՍՏԱՆԻ ՀԱՆՐԱՊԵՏՈՒԹՅՈՒՆ  
ԿԱԴԱՍՏՐԻ ԿՈՄԻՏԵ

ՏԵՂԵԿԱՆՔ  
ՔԱՐՏԵԶԱԳՐԱԿԱՆ ՆՅՈՒԹԵՐԻ ՎԵՐԱԲԵՐՅԱԼ

11/06/2024թ.

N US-11062024-99-0021

գաղտնաբառ՝ J9AFDAEYYLWS

Դիմող՝

ԱՐՄԱՆ ԱՎԵՏԻՍՅԱՆ

Ի պատասխան Ձեր 10/06/2024-3-0174 դիմումի կից տրամադրում ենք պահանջվող տեղեկատվությունը գործող կադաստրային քարտեզից:

Առդիր՝ Լեւկտրոնային ֆայլ, 2 տպագրված թերթ:

Տեղեկանքը կազմվել է Հայաստանի Հանրապետության կադաստրի կոմիտեի Տեղեկատվական տեխնոլոգիաների կենտրոնի մասնագետ  
ՆԱՐԳԻԶ ԱՌԱՔԵԼՅԱՆԻ կողմից

\*Սույն տեղեկանքը հաստատված է էլեկտրոնային եղանակով տեղեկանքը կազմող պաշտոնատար անձի կողմից:

Երևան քաղաք  
 Շենքավիթ վարչական շրջան  
 Հատված կադաստրային քարտեզից  
 կադաստրային ծածկագիր՝ 01-011-0049-0435  
 Մասշտաբ 1: 2000

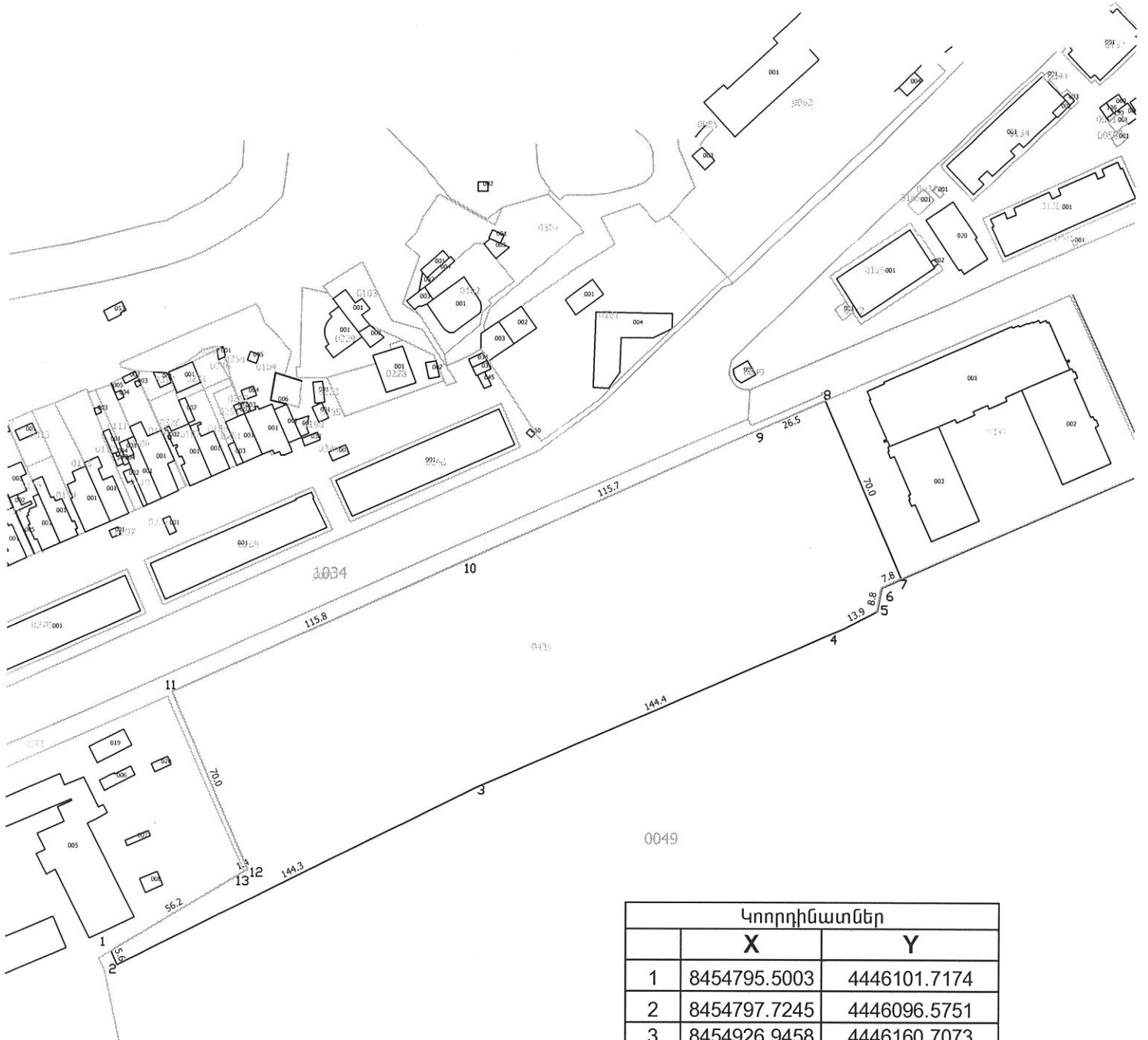
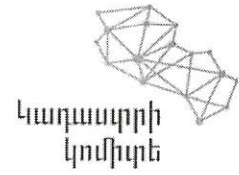

Կոորդինատներ		
	X	Y
1	8454795.5003	4446101.7174
2	8454797.7245	4446096.5751
3	8454926.9458	4446160.7073
4	8455059.3026	4446218.4106
5	8455071.6854	4446224.7289
6	8455073.2534	4446233.4189
7	8455080.4157	4446236.6139
8	8455052.7847	4446300.8898
9	8455028.5686	4446290.1274
10	8454922.9864	4446242.6885
11	8454817.4041	4446195.2496
12	8454845.0494	4446130.9399
13	8454843.8145	4446130.3851

սպասարկման գրասենյակ



Կ.Տ

Երևան քաղաք  
Շենգավիթ վարչական շրջան  
Հատված կադաստրային քարտեզից  
Կադաստրային ծածկագիր՝ 01-011-0049-0435  
Մասշտաբ 1: 5000

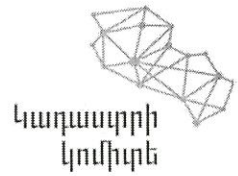

սպասարկման գրասենյակ



Դիմող՝ Արման Ավետիսյան

Տրամադրված տեղեկատվությունը՝

11.06.2024թ.  
(տրման ամսաթիվը)

Գ/Գ	Մարզ	Համայնք, քաղաք, գյուղ, վարչական շրջան	Ծածկագիր	Կադաստրային քարտեզ		Շրջադարձային կետերի կոորդինատներ		Տպագրված թերթեր	
				Միավորի քանակը	Արժեքը (դրամ)	քանակը	Արժեքը (դրամ)	քանակը	Արժեքը (դրամ)
1	Երևան	Շենգավիթ	490435.0000	1	100	13	1300	2	600

Վճարման ենթակա գումարի չափը կրկնավճարով՝ 4000 դրամ

Տեղեկատվությունը տրամադրվում է Կադաստրի Կոմիտեի Տեղեկատվական տեխնոլոգիաների կենտրոն ստորաբաժանման կողմից:

Սպասարկման գրասենյակ



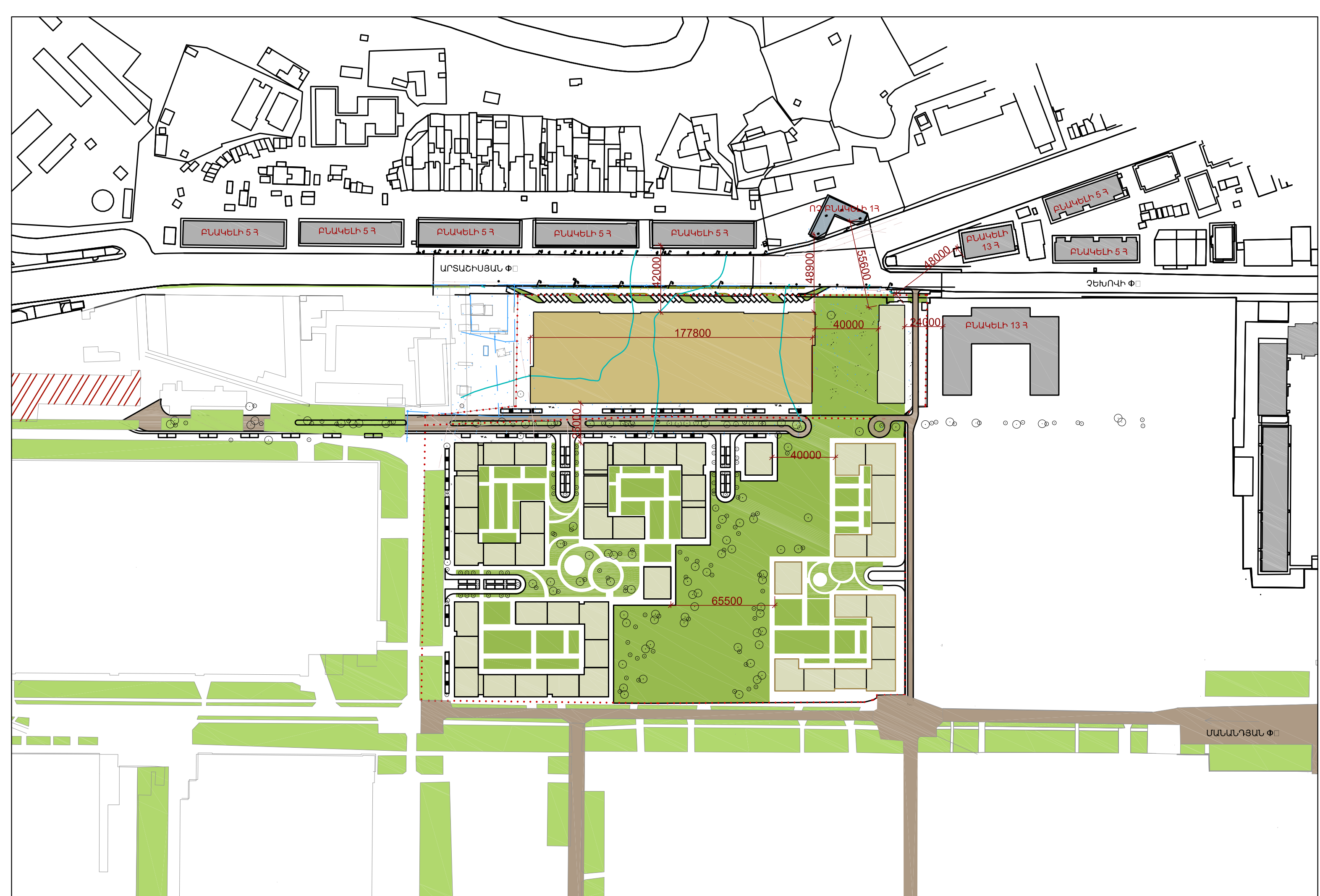

ԲԱՎԿԵԼԻ 53

ԲԱՎԿԵԼԻ 53

ԲԱՎԿԵԼԻ 53

ԲԱՎԿԵԼԻ 53

ԲԱՎԿԵԼԻ 53

ՈՉ ԲԱՎԿԵԼԻ 13

ԲԱՎԿԵԼԻ 53

ԲԱՎԿԵԼԻ 133

ԲԱՎԿԵԼԻ 53

ԼՐՏԱՇԻՍԱՅԱՆ Փ

ՉԵՆՈՎԻ Փ

ԲԱՎԿԵԼԻ 133

177800

40000

24000

40000

65500

ՄԱՆԱԴՅԱՆ Փ



